

# HONDURAS

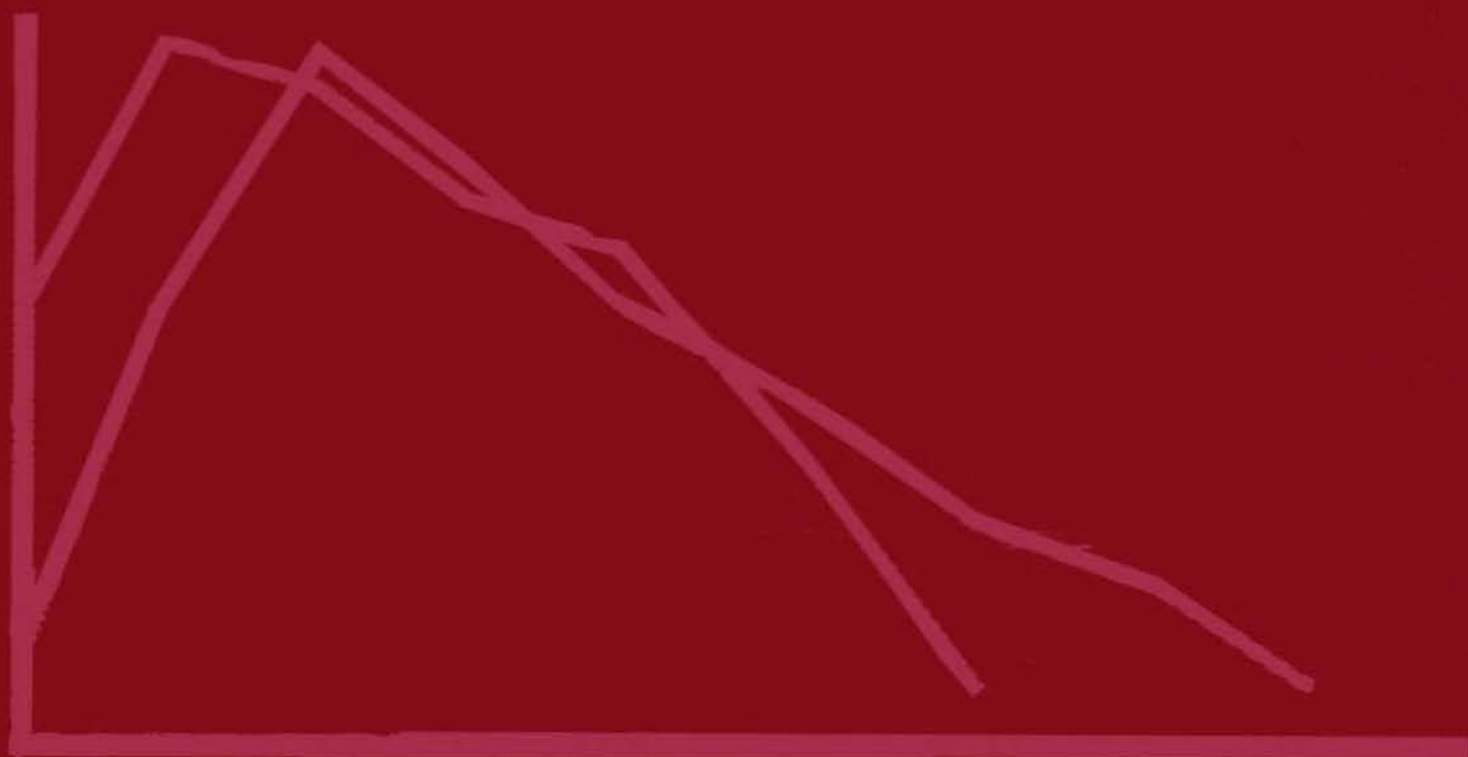

## ENCUESTA NACIONAL DE SALUD MASCULINA 1996

### INFORME FINAL



# **ENCUESTA NACIONAL DE SALUD MASCULINA-1996**

**ENSM-96**

**INFORME FINAL**

**DICIEMBRE, 1998**



## **PREPARACION DEL INFORME**

Richard Monteith  
Paul Stupp  
Sam Dickerman  
Gustavo Corrales  
José Mario Cáceres

## **CUADROS DEL INFORME**

Lourdes Blandín

## **GRAFICAS DEL INFORME**

Aimee Afable

## **REVISION**

Maria del Carmen Miranda  
Irma Mendoza

## **RECONOCIMIENTOS**

### **SECRETARIA DE SALUD**

Dr. Enrique Samayoa  
Ministro de Salud

Lic. Luis Alonso López Benítez  
Viceministro de Política Sectorial

Dra. Virginia Figueroa  
Viceministra de Riesgos  
Poblacionales

Dr. Juan de Dios Paredes P.  
Viceministro de Redes de Servicio

Dr. José Enrique Zelaya B.  
Director Gral. de Riesgos  
Poblacionales

Dr. José Rubén Gómez  
Director General de Regulación  
y Política Institucional

Dra. Rosario Cabañas  
Directora General de Hospitales

### **ASOCIACION HONDUREÑA DE PLANIFICACION DE FAMILIA**

Dr. Héctor Orellana  
Presidente Junta Directiva

Dr. Alejandro Flores Aguilar  
Director Ejecutivo

Lic. Juana Josefa Martínez  
Jefe División de Servicios Institucionales

Lic. Nelly Elizabeth Fúnez  
Jefe División de Regiones

Lic. Suyapa Sofía Pavón  
Jefe División de Investigación, Evaluación  
y Planeamiento

Lic. German Humberto Cerrato  
Jefe División de Administración y Finanzas

Lic. Lenin Flores Anduray  
Jefe División de Información y  
Comunicación

### **USAID/HONDURAS**

Lic. Elena Brineman  
Directora

Dr. David Losk  
Oficial de Salud, Población y  
Nutrición

Dra. Mary Ann Anderson  
Directora Oficina de Desarrollo  
de Recursos Humanos

Lic. Richard Monteith  
Asesor en SIDA y  
Sobrevivencia Infantil

## **PERSONAL PARTICIPANTE EN LA ENCUESTA**

### **COMITE INTERINSTITUCIONAL DE ENSM-96**

Enrique Zelaya	Ministerio de Salud
Alejandro Flores	Asociación Hondureña de Planificación de Familia
Suyapa Pavón	Asociación Hondureña de Planificación de Familia
Stanley Terrell	Agencia de los Estados Unidos para el Desarrollo Internacional
David Losk	Agencia de los Estados Unidos para el Desarrollo Internacional
Richard Monteith	Agencia de los Estados Unidos para el Desarrollo Internacional

### **ASESORIA TECNICA**

Paul Stupp	Centros para el Control y Prevención de Enfermedades
Joan Herold	Universidad de Emory, Escuela de Salud Pública

### **DISEÑO Y SELECCION DE LA MUESTRA**

Fidel Ordóñez	ESA Consultores
Leo Morris	Centros para el Control y Prevención de Enfermedades

### **DISEÑO DE LOS CUESTIONARIOS**

Richard Monteith	Agencia de los Estados Unidos para el Desarrollo Internacional
Paul Stupp	Centros para el Control y Prevención de Enfermedades
Mario Valle	Agencia de los Estados Unidos para el Desarrollo Internacional
Hernán Santos	Asociación Hondureña de Planificación de Familia

## **PROGRAMA DE INGRESO DE DATOS Y ENTRENAMIENTO DE LOS DIGITADORES**

Fernando Carlosama                      Consultor Privado

### **SUPERVISORES INSTITUCIONALES DE CAMPO**

Jorge Fúnez	Ministerio de Salud
Mario Valle	Agencia de los Estados Unidos para el Desarrollo Internacional
Eysa Carrasco	Asociación Hondureña de Planificación de Familia
Richard Monteith	Agencia de los Estados Unidos para el Desarrollo Internacional

### **PERSONAL CONTRATADO: ATENEO DE LA AGROINDUSTRIA (ADAI)**

#### **COORDINACION ADMINISTRATIVA**

Magdalena García	Directora Ejecutiva
Belia de Aguilar	Coordinadora Administrativa
Rubén D. Rodríguez	Director del Proyecto

#### **COORDINADORES DE CAMPO**

Miguel Calderón	Tesla Susana Montoya
-----------------	----------------------

#### **SUPERVISORES DE CAMPO**

Gaspar Rigoberto Ulloa	Hector Acosta
------------------------	---------------

## **ENTREVISTADORES**

Jorge Nuñez	Carlos A. Ortiz
Mario O. Gutierrez	Miguel Saul Figueroa
Jairo Arteaga	Carlos Enrique Castillo
Dorian Castillo	Mario Salvador Suarez

## **MOTORISTAS**

Alexander Alvarenga	Ramon Lagos
Denis Omar Rueda	

## **PROCESAMIENTO DE DATOS**

María Teresa Rodríguez	Analista Programadora
María del Carmen Díaz	Supervisora de Digitación

## **DIGITACION**

Waleska Henríquez	Jessica Perdomo
Lesly Espinoza Salinas	Ilse Petrona Gómez

## **CODIFICADORES**

Lorena Rodríguez	Marithza Chávez Cárcamo
Martha Alicia Cruz	





# CONTENIDO

<b>PREPARACION DEL INFORME .....</b>	<b>iii</b>
<b>RECONOCIMIENTOS ..</b>	<b>v</b>
<b>PERSONAL PARTICIPANTE EN LA ENCUESTA .....</b>	<b>vi</b>
<b>CONTENIDO .....</b>	<b>ix</b>
<b>LISTA DE CUADROS .....</b>	<b>xiii</b>
<b>LISTA DE GRAFICAS .....</b>	<b>xliii</b>
<b>PRESENTACION .....</b>	<b>li</b>
<b>RESUMEN GENERAL .....</b>	<b>1</b>

<b>CAPITULO 1 ANTECEDENTES .....</b>	<b>9</b>
--------------------------------------	----------

## **CAPITULO 2 ASPECTOS METODOLOGICOS DE LA ENCUESTA**

2.1 Organización de la Encuesta .....	11
2.2 Marco Muestral .....	11
2.3 Selección de la Muestra .....	11
2.4 Cuestionarios y Principales Temas Investigados .....	13
2.5 Capacitación del Personal de Campo .....	13
2.6 Recolección de Datos .....	13
2.7 Procesamiento de Datos .....	14
2.8 Tasas de Realización .....	14

## **CAPITULO 3 CARACTERISTICAS DE LOS HOMBRES DE 15 A 59 AÑOS**

3.1 Características Generales .....	19
3.2 Situación de Empleo .....	19
3.3 Nivel Socioeconómico .....	20

## **CAPITULO 4 PERFIL DE SALUD DE LOS HOMBRES DE 15 A 59 AÑOS**

4.1 Bebidas Alcohólicas .....	39
4.2 El Tabaquismo .....	40
4.3 Uso de Servicios de Salud .....	41

4.4	Tuberculosis.....	43
4.5	Enfermedades Crónicas No Transmisibles .....	45
4.6	Violencias .....	45
4.7	Uso de Litrosol para Tratar el Cólera.....	46

## **CAPITULO 5 FECUNDIDAD**

5.1	Niveles y Diferencias según Residencia .....	81
5.2	Estado Civil.....	82
5.3	Edad a la Primera Relación Sexual, Unión y Nacimiento .....	83
5.4	Número de Mujeres con Quienes Ha Tenido Hijos y Número de Uniones .....	84
5.5	Preferencias Reproductivas.....	84
5.6	Resumen.....	85

## **CAPITULO 6 PLANIFICACION FAMILIAR**

6.1	Conocimiento de Métodos Anticonceptivos .....	101
6.2	Uso Alguna Vez de Métodos Anticonceptivos .....	103
6.3	Uso Actual de Métodos Anticonceptivos .....	104
6.4	El Uso de Métodos Masculinos según Encuesta Femeninas .....	107
6.5	Uso de Métodos Masculinos y Conocimiento del Período Fertil .....	108
6.6	Hombres en Unión con Esposas/Compañeras que Están Esterilizadas .....	108
6.7	Fuente de Obtención del Método .....	110
6.8	Razón para No Usar en el Presente .....	112
6.9	Deseo de Usar en el Presente o en el Futuro .....	115

## **CAPITULO 7 USO Y DEMANDA POTENCIAL DE LA VASECTOMIA**

7.1	Demanda para la Vasectomía.....	167
-----	---------------------------------	-----

## **CAPITULO 8 CONDONES**

8.1	Conocimiento, Uso Alguna Vez y Uso Reciente de Condones .....	183
8.2	Usuarios Actuales .....	184
8.3	Usuarios Anteriores de Condones .....	189
8.4	Razones para Nunca Haber Usado Condones.....	191
8.5	Fuente de Obtención de Condones: Hombres que Nunca los Han Usado .....	192

8.6	Conocimientos y Creencias Acerca del Condón .....	192
8.7	Resumen y Algunas Consideraciones Generales .....	193

## **CAPITULO 9 ADULTOS JOVENES**

9.1	Características de los Hombres de 15 a 24 Años de Edad .....	235
9.2	Experiencia Sexual.....	235
9.3	Edad a la Primera Relación Sexual .....	236
9.4	Pareja que Tuvo en el Primera Relación Sexual .....	236
9.5	Uso de Anticonceptivos en la Primera Relación Sexual.....	237
9.6	Razón para No Usar Anticonceptivos en la Primera Relación Sexual .....	238
9.7	Actividad Sexual Reciente y Uso de Anticonceptivos.....	238
9.8	Comparando la Experiencia Sexual de Mujeres y Hombres de 15 a 24 Años.....	239

## **CAPITULO 10 COMPORTAMIENTO SEXUAL DE HOMBRES DE 15 A 59 AÑOS**

10.1	Experiencia Sexual.....	277
10.2	Edad a la Primera Relación Sexual .....	277
10.3	Actividad Sexual Reciente .....	277
10.4	Número de Parejas Sexuales en el Ultimo Año .....	278
10.5	Parejas Sexuales en el Ultimo Año.....	279
10.6	El Uso de Condones en el Ultimo Año.....	280
10.7	Razon para No Usar Condones en la Ultima Relación Sexual .....	281
10.8	Experiencia Sexual con Prostitutas .....	282
10.9	Hombres que Han Tenido Relaciones Sexuales con Hombres .....	284

## **CAPITULO 11 ETS Y SIDA**

11.1	Enfermedades de Transmisión Sexual .....	326
11.2	SIDA .....	329
11.3	Condones y las ETS .....	332
11.4	Percepción Personal del Riesgo de Adquirir el SIDA .....	334
11.5	Cambios en el Comportamiento Sexual.....	335
11.6	Prueba del VIH.....	337
11.7	Percepción del Riesgo de Infectarse a Través de Posibles Vias de Transmisión del VIH.....	338

## **CAPITULO 12 ACTITUDES**

12.1	Decisión sobre el Número de Hijos que Una Pareja Quiere Tener .....	405
12.2	Tiempo Apropiado para Esperar entre un Hijo y Otro .....	405
12.3	Decisión sobre el Uso de Métodos de Planificación Familiar .....	406
12.4	Edad Ideal para que un Jóven Tenga su Primera Relación Sexual .....	406
12.5	Edad Ideal para que una Jóven Tenga su Primera Relación Sexual .....	407
12.6	Edad Ideal para que un Hombre se Case por Primer Vez .....	407
12.7	Edad Ideal para que una Mujer se Case por Primer Vez.....	408
12.8	Educación Sexual en las Escuelas y los Colegios .....	408
12.9	Programas Especiales de Planificación Familiar .....	408
12.10	Importancia de la Virginidad Femenina .....	409
12.11	Hacerse Hombre con Prostitutas .....	409
12.12	Relaciones Extramaritales .....	409
12.13	Creencias sobre Vasectomía .....	410
12.14	Responsibilidad para la Planificación Familiar .....	411
12.15	Opiniones sobre el Condón .....	411
12.16	Resumen .....	413
 <b>ANEXO A</b> Cuestionario de la Vivienda.....		465
<b>ANEXO B</b> Cuestionario Individual.....		473
<b>ANEXO C</b> Cálculo de los Pesos para el Análisis.....		531

## LISTA DE CUADROS

### CAPÍTULO 2

2.1	Resultados de las Entrevistas de Vivienda; Número de Hombres de 15 a 59 Años de Edad (HEF) en la Vivienda; y Resultados de las Entrevistas de los HEF.....	17
-----	--	----

### CAPÍTULO 3

3.1	Distribución Porcentual de los Hombres Entrevistados de 15 a 59 Años de Edad, según Características Seleccionadas, por Residencia .....	25
3.2	Distribución Porcentual de los Hombres Entrevistados de 15 a 59 Años de Edad, según Situación de Empleo, por Residencia.....	26
3.3	Distribución Porcentual de los Hombres Entrevistados de 15 a 59 Años de Edad, según Situación de Empleo, por Región de Salud .....	27
3.4	Distribución Porcentual de los Hombres Entrevistados de 15 a 59 Años de Edad, según Situación de Empleo, por Edad .....	28
3.5	Distribución Porcentual de los Hombres Entrevistados de 15 a 59 Años de Edad, según Situación el Tipo de Trabajo que Hacen Actualmente o Hicieron en su Ultimo Trabajo, por Residencia.....	29
3.6	Distribución Porcentual de los Hombres Entrevistados de 15 a 59 Años de Edad, según Situación el Tipo de Trabajo que Hacen Actualmente o Hicieron en su Ultimo Trabajo, por Región de Salud.....	30
3.7	Distribución Porcentual de los Hombres Entrevistados de 15 a 59 Años de Edad, según Situación de Empleo, por Residencia .....	31
3.8	Distribución Porcentual de los Hombres Entrevistados de 15 a 59 Años de Edad, según Situación de Empleo, por Región de Salud .....	32
3.9	Porcentaje de Viviendas de los Hombres Entrevistados de 15 a 59 Años de Edad, que Cuenta con Varios Bienes y Servicios Seleccionados, por Residencia.....	33
3.10	Porcentaje de Viviendas de los Hombres Entrevistados de 15 a 59 Años de Edad, que Cuenta con Varios Bienes y Servicios Seleccionados, por Región de Salud.....	34

3.11	Distribución Porcentual de las Viviendas de los Hombres Entrevistados de 15 a 59 Años de Edad, según Número de Bienes y Servicios Pertenecientes a la Vivienda, por Residencia .....	35
3.12	Distribución Porcentual de las Viviendas de los Hombres Entrevistados de 15 a 59 Años de Edad, según Número de Bienes y Servicios Pertenecientes a la Vivienda, por Región de Salud.....	36
3.13	Distribución Porcentual de los Hombres Entrevistados de 15 a 59 Años de Edad, según Nivel Socioeconómico, por Residencia .....	37
3.14	Distribución Porcentual de los Hombres Entrevistados de 15 a 59 Años de Edad, según Nivel Socioeconómico, por Región de Salud .....	38

## **CAPÍTULO 4**

4.1	Porcentaje de Hombres de 15 a 59 Años de Edad que Alguna Vez Ha Tomado y Actualmente Tomo Bebidas Alcohólicas, según Características Seleccionadas .....	51
4.2	El Número de Bebidas Alcohólicas que se Toman por Semana: Hombres de 15 a 59 Años de Edad que Toman Bebidas Alcohólicas Actualmente, según Características Seleccionadas (Distribución Porcentual).....	52
4.3	Porcentaje de Hombres de 15 a 59 Años de Edad que Alguna Vez Ha Fumado y Actualmente Fuma Cigarrillos, según Características Seleccionadas.....	53
4.4	El Número de Cigarrillos que se Fuman por Día: Hombres de 15 a 59 Años de Edad que Fuman Cigarrillos Actualmente, según Características Seleccionadas (Distribución Porcentual).....	54
4.5	Número de Servicios de Salud Usado en los Ultimos 12 Meses Cuando Estaba Enfermo o Necesitaba un Examen de Salud: Hombres de 15 a 59 Años de Edad, según Características Seleccionadas (Distribución Porcentual) .....	55
4.6	Los Servicios de Salud Usados en los Ultimos 12 Meses Cuando Estaba Enfermo o Necesitaba un Examen de Salud: Hombres de 15 a 59 Años de Edad, por Residencia .....	56
4.7	Los Servicios de Salud Usados en los Ultimos 12 Meses Cuando Estaba Enfermo o Necesitaba un Examen de Salud: Hombres de 15 a 59 Años de Edad, por Nivel de Educación... ..	57

4.8	Los Servicios de Salud Usados en los Ultimos 12 Meses Cuando Estaba Enfermo o Necesitaba un Examen de Salud: Hombres de 15 a 59 Años de Edad, por Nivel de Socioeconómico .....	58
4.9	Porcentaje de Hombres de 15 a 59 Años de Edad que Tuvo Alguna Enfermedad en los Ultimos Tres Meses que le Impidió Hacer las Actividades Regulares, según Características Seleccionadas .....	59
4.10	Número de Días que No Pudo Hacer las Actividades Regulares: Hombres de 15 a 59 Años de Edad que Tuvo Alguna Enfermedad en los Ultimos Tres Meses, por Residencia (Distribución Porcentual) .....	60
4.11	Número de Días que No Pudo Hacer las Actividades Regulares: Hombres de 15 a 59 Años de Edad que Tuvo Alguna Enfermedad en los Ultimos Tres Meses, por Edad (Distribución Porcentual) .....	61
4.12	Número de Días que No Pudo Hacer las Actividades Regulares: Hombres de 15 a 59 Años de Edad que Tuvo Alguna Enfermedad en los Ultimos Tres Meses, por Años de Educación (Distribución Porcentual) .....	62
4.13	Porcentaje de Hombres de 15 a 59 Años de Edad que Tuvo Alguna Enfermedad en los Ultimos Tres Meses que le Impidió Hacer las Actividades Regulares, que Acudió a Alguien para Tratamiento o Consejo, según Características Seleccionadas ..	63
4.14	Número de Servicios de Salud Usado: Hombres de 15 a 59 Años de Edad que Tuvieron Alguna Enfermedad en los Ultimos Tres Mese que le Impidió Hacer las Actividades Regulares, según Características Seleccionadas (Distribución Porcentual).....	64
4.15	Número de Servicios de Salud Usado: Hombres de 15 a 59 Años de Edad que Tuvieron Alguna Enfermedad en los Ultimos Tres Mese que le Impidió Hacer las Actividades Regulares, según Características Seleccionadas (Distribución Porcentual).....	65
4.16	Los Servicios de Salud Usados por Hombres de 15 a 59 Años de Edad que Tuvieron Alguna Enfermedad en los Ultimos Tres Meses que le Impidió Hacer las Actividades Regulares, por Residencia.....	66
4.17	Los Servicios de Salud Usados por Hombres de 15 a 59 Años de Edad que Tuvieron Alguna Enfermedad en los Ultimos Tres Meses que le Impidió Hacer las Actividades Regulares, por Años de Educación .....	67



4.18	Los Servicios de Salud Usados por Hombres de 15 a 59 Años de Edad que Tuvieron Alguna Enfermedad en los Ultimos Tres Meses que le Impidió Hacer las Actividades Regulares, por Nivel Socioeconómico.....	68
4.19	Porcentaje de Hombres de 15 a 59 Años de Edad que Tiene Tos con Espectoración que Tiene Más de 15 Días de Duración, según Características Seleccionadas.. .....	69
4.20	Porcentaje de Hombres de 15 a 59 Años de Edad que le Han Dicho que Padece de Tuberculosis, según Características Seleccionadas .....	70
4.21	Distribución Porcentual de Hombres de 15 a 59 Años de Edad, que le Han Dicho que Padece de Tuberculosis, que no Están en Tratamiento, según Razón para No Estar en Tratamiento .....	71
4.22	Porcentaje de Hombres de 15 a 59 Años de Edad que Reportó que Padece de Epilepsia, según Características Seleccionadas.....	72
4.23	Porcentaje de Hombres de 15 a 59 Años de Edad que le Han Dicho por Personal Médico que Padece de Hipertensión Arterial, Diabetes Mellitus o Enfermedad de Corazón, según Características Seleccionadas .....	73
4.24	Número de Veces en la Vida que Ha Sido Herido con Arma Blanca, Arma de Fuego o Agredido con Golpe Violento: Hombres de 15 a 59 Años de Edad, segun Características Seleccionadas (Distribución Porcentual) .....	74
4.25	Edad Cuando Fue Herido la Ultima Vez: Hombres de 15 a 59 Años de Edad que Alguna Vez Ha Sido Herido con Arma Blanca, Arma de Fuego o Agredido con Golpe Violento, por Edad Actual (Distribución Porcentual) .....	75
4.26	Porcentaje de Hombres de 15 a 59 Años de Edad que Fue Hospitalizado Cuando Fue Herido la Ultima Vez con Arma Blanca, Arma de Fuego o Agredido con Golpe Violento: Hombres de 15 a 59 Años de Edad, segun Características Seleccionadas .....	76
4.27	Porcentaje de Hombres de 15 a 59 Años de Edad que Haría Uso de Litrosol para Tratar el Cólera, según Características Seleccionadas .....	77
4.28	Número de Maneras Mencionado Espontáneamente para Prevenir la Enfermedad de Cólera: Hombres de 15 a 59 Años de Edad, según Características Seleccionadas (Distribución Porcentual).....	78

4.29	Las Maneras para Prevenir la Enfermedad del Cólera Mencionadas Espontáneamente por Hombres de 15 a 59 Años de Edad, por Residencia.....	79
------	--	----

## CAPÍTULO 5

5.1	Tasa Global de Fecundidad (TGF) y Tasas Específicas de Fecundidad por Edad para Hombres de 15 a 59 Años y Mujeres de 15 a 49 Años, según Residencia, por Edad .....	89
5.2	Número Promedio de Hijos Nacidos Vivos a Hombres de 15 a 59 Años y Mujeres de 15 a 49 Años, según Residencia, por Edad Actual.....	90
5.3	Número Promedio de Hijos Nacidos Vivos, según Años desde la Primera Unión y Número Promedio de Años entre el Primer Nacimiento y el Más Reciente, según Hijos Nacidos Vivos: Hombres de 15 a 59 Años y Mujeres de 15 a 49 Años.....	91
5.4	Distribución Porcentual de Hombres de 15 a 59 Años y Mujeres de 15 a 49 Años, según Edad Actual, por Estado Civil.....	92
5.5	Porcentaje de Entrevistados(as) que Tuvo la Primera Relación Sexual, la Primera Unión y el Primer Nacimiento Antes de Cumplir Edades Seleccionadas: Hombres de 15 a 59 Años y Mujeres de 15 a 49 Años .....	93
5.6	Edad Mediana a la Primera Relación Sexual, Primera Union y Primer Nacimiento, según Características Seleccionadas: Hombres de 15 a 59 Años y Mujeres de 15 a 49 Años .....	94
5.7	Distribución Porcentual de Hombres de 15 a 59 Años de Edad, según Características Seleccionadas, por Número de Mujeres con Quienes Han Tenido Hijos .....	95
5.8	Distribución Porcentual de Hombres de 15 a 59 Años y Mujeres de 15 a 49 Años, Alguna Vez Unidos(as), según Número de Hijos Nacidos Vivos, por Número de Uniones .....	96
5.9	Distribución Porcentual de Hombres de 15 a 59 Años y Mujeres de 15 a 49 Años, según Número de Hijos Vivos, por la Planeación de los Ultimos Nacidos Vivos en los 5 Años Previos a la Entrevista .....	97

5.10	Porcentaje de Hombres y Mujeres que No Desea Más Hijos, según Características Seleccionadas: Hombres de 15 a 59 Años Casados/Unidos que No Están Esterilizados ni Tienen Compañeras Esterilizadas y Mujeres de 15 a 49 Años Casadas/Unidas que No Están Esterilizadas .....	98
5.11	Número Promedio de Hijos Actualmente Nacidos Vivos y Promedio del Número Ideal de Hijos, según Edad Actual: Hombres de 15 a 59 Años y Mujeres de 15 a 49 Años.....	99
5.12	Promedio del Número Ideal de Hijos, según Características Seleccionadas: Hombres de 15 a 59 Años y Mujeres de 15 a 49 Años .....	100

## CAPÍTULO 6

6.1	Porcentaje de Hombres en Unión de 15 a 59 Años de Edad que Tiene Conocimiento de Métodos Anticonceptivos, según Método, por Residencia .....	121
6.2	Porcentaje de Hombres en Unión de 15 a 59 Años de Edad que Tiene Conocimiento de Métodos Anticonceptivos, según Método, por Región de Salud.....	122
6.3	Porcentaje de Hombres en Unión de 15 a 59 Años de Edad que Tiene Conocimiento de Métodos Anticonceptivos, según Método, por Edad.....	123
6.4	Porcentaje de Hombres en Unión de 15 a 59 Años de Edad que Tiene Conocimiento de Métodos Anticonceptivos, según Método, por Nivel de Educación... ..	124
6.5	Porcentaje de Mujeres en Unión de 15 a 44 Años de Edad y de Hombres en Unión de 15 a 59 Años de Edad que Tiene Conocimiento de Metodos Anticonceptivos, según Método.....	125
6.6	Porcentaje de Hombres en Unión de 15 a 59 Años de Edad que Ha Usado Métodos Anticonceptivos, según Características Seleccionadas, por Tipo de Método.....	126
6.7	Porcentaje de Hombres en Unión de 15 a 59 Años de Edad que Ha Usado Métodos Anticonceptivos, según Edad, por Método Específico .....	127
6.8	Porcentaje de Mujeres en Unión de 15 a 44 Años de Edad y de Hombres en Unión de 15 a 59 Años de Edad que Ha Usado Métodos Anticonceptivos, según Método.. ..	128

6.9	Distribución Porcentual de Hombres de 15 a 59 Años de Edad que Usan Métodos Anticonceptivos, según Método, por Estado Civil .....	129
6.10	Distribución Porcentual de Hombres de 15 a 59 Años de Edad que Usan Métodos Anticonceptivos, según Método, por Estado Civil No Agupado .....	130
6.11	Distribución Porcentual de Hombres de 15 a 59 Años de Edad que Usan Métodos Anticonceptivos, según Método, por Residencia .....	131
6.12	Distribución Porcentual de Hombres de 15 a 59 Años de Edad que Usan Métodos Anticonceptivos, según Método, por Región de Salud .....	132
6.13	Distribución Porcentual de Hombres de 15 a 59 Años de Edad que Usan Métodos Anticonceptivos, según Método, por Edad .....	133
6.14	Distribución Porcentual de Hombres de 15 a 59 Años de Edad que Usan Métodos Anticonceptivos, según Método, por Número de Hijos Vivos .....	134
6.15	Distribución Porcentual de Hombres de 15 a 59 Años de Edad que Usan Métodos Anticonceptivos, según Método, por Nivel de Educación .....	135
6.16	Distribución Porcentual de Hombres de 15 a 59 Años de Edad que Usan Métodos Anticonceptivos, según Método, por Nivel de Educación de la Esposa..... .....	136
6.17	Distribución Porcentual de Hombres de 15 a 59 Años de Edad que Usan Métodos Anticonceptivos, según Método, por Nivel Socioeconómico .....	137
6.18	Porcentaje de Hombres en Unión de 15 a 59 Años de Edad que Usa Métodos Anticonceptivos, según Características Seleccionadas, por Residencia. ....	138
6.19	Porcentaje de Hombres en Unión de 15 a 59 Años de Edad que Usa Métodos Anticonceptivos, según Características Seleccionadas, por Años de Educación.....	139
6.20	Distribución de Mujeres en Unión de 15 a 44 Años de Edad y Hombres en Unión de 15 a 59 Años de Edad, que Usan Métodos Anticonceptivos, según Método.. .....	140
6.21	Porcentaje de Mujeres en Unión de 15 a 44 Años de Edad y Hombres en Unión de 15 a 59 Años de Edad que Usan Métodos Anticonceptivos, según Características Seleccionadas .....	141

6.22	Comparación en el Uso de Métodos Masculino y Femeninos de 1981 a 1996, Reportado por Mujeres en Unión de 15 a 44 Años de Edad en Encuestas Nacionales.....	142
6.23	Comparación en el Uso de Métodos Masculino y Femeninos de 1981 a 1996, Reportado por Mujeres en Unión de 15 a 44 Años de Edad en Encuestas Nacionales.....	142
6.24	Porcentaje de Todos los Hombres de 15 a 59 Años de Edad y Hombres que Alguna Vez Uso Ritmo, el Método Billings o Retiro, que Sabe Cuando es más Probable que la Mujer Quede Embarazada Durante el Ciclo Menstrual, según Características Seleccionadas .....	143
6.25	Perfil Demográfico de Hombres en Unión de 15 a 59 Años de Edad con Esposas/Compañeras que Están Esterilizadas .....	144
6.26	Edad Promedio y Número Promedio de Hijos Vivos de Hombres en Unión de 15 a 59 Años de Edad con Esposas/Compañeras que Están Esterilizadas, según Características Seleccionadas .....	145
6.27	Distribución Porcentual de Hombres en Unión de 15 a 59 Años de Edad con Esposas/Compañeras que Están Esterilizadas, según Razón por Hacerse la Operación, por Residencia .....	146
6.28	Distribución Porcentual de Hombres en Unión de 15 a 59 Años de Edad con Esposas/Compañeras que Están Esterilizadas, según Razón por Hacerse la Operación, por Número de Hijos Vivos.....	147
6.29	Porcentaje de Hombres en Unión de 15 a 59 Años de Edad con Esposas/Compañeras que Están Esterilizadas, que se Ha Arrepentido que la Esposa se Haya Operado, según Características Seleccionadas .....	148
6.30	Distribución Porcentual de Hombres en Unión de 15 a 59 Años de Edad que Usan Anticonceptivos Modernos, según Fuente de Método, por Residencia .....	149
6.31	Distribución Porcentual de Hombres en Unión de 15 a 59 Años de Edad que Usan Anticonceptivos Modernos, según Fuente de Método, por Nivel de Educación.....	150
6.32	Distribución Porcentual de Hombres en Unión de 15 a 59 Años de Edad que Usan Anticonceptivos Modernos, según Fuente de Método, por Nivel Socioeconómico .....	151

6.33	Distribución Porcentual de Hombres en Unión de 15 a 59 Años de Edad que Usan Anticonceptivos Modernos, según Fuente de Método, por Método .....	152
6.34	Distribución Porcentual de Mujeres en Unión de 15 a 44 Años de Edad y de Hombres en Unión de 15 a 59 Años de Edad que Usan Anticonceptivos Modernos, según Fuente de Método .....	153
6.35	Distribución Porcentual de Mujeres en Unión de 15 a 44 Años de Edad y de Hombres en Unión de 15 a 59 Años de Edad que Usan Anticonceptivos Modernos, según Fuente de Método, por Métodos Seleccionados .....	154
6.36	Distribución Porcentual de Hombres en Unión de 15 a 59 Años de Edad, No Usuarios de Anticonceptivos, según Razón para No Usar Anticonceptivos, por Residencia. ....	155
6.37	Distribución Porcentual de Hombres en Unión de 15 a 59 Años de Edad, No Usuarios de Anticonceptivos, según Razón para No Usar Anticonceptivos, por Edad .....	156
6.38	Distribución Porcentual de Hombres en Unión de 15 a 59 Años de Edad, No Usuarios de Anticonceptivos, según Razón para No Usar Anticonceptivos, por Número de Hijos Vivos .....	157
6.39	Distribución Porcentual de Hombres en Unión de 15 a 59 Años de Edad, No Usuarios de Anticonceptivos, según Razón para No Usar Anticonceptivos, por Años de Educación .....	158
6.40	Distribución Porcentual de Mujeres en Unión de 15 a 44 Años de Edad y de Hombres en Unión de 15 a 59 Años de Edad, No Usuarios de Anticonceptivos, según Razón para No Usar Anticonceptivos .....	159
6.41	Porcentaje de Hombres en Unión de 15 a 59 Años de Edad, No Usuarios de Anticonceptivos, que Desea Usar Anticonceptivos Actualmente o en el Futuro, según Características Seleccionadas.....	160
6.42	Distribución Porcentual de Hombres en Unión de 15 a 59 Años de Edad, No Usuarios de Anticonceptivos, que Desean Usar Anticonceptivos Actualmente o en el Futuro, según Método Preferido, por Residencia .....	161
6.43	Distribución Porcentual de Hombres en Unión de 15 a 59 Años de Edad, No Usuarios de Anticonceptivos, que Desean Usar Anticonceptivos Actualmente o en el Futuro, según Fuente Donde Obtendrían su Método Moderno, por Residencia .....	162

6.44	Porcentaje de Mujeres en Unión de 15 a 44 Años de Edad y de Hombres en Unión de 15 a 59 Años de Edad, No Usuarios de Anticonceptivos, que Desea Usar Anticonceptivos Actualmente o en el Futuro, según Características Seleccionadas .....	163
6.45	Distribución Porcentual de Mujeres en Unión de 15 a 44 Años de Edad y de Hombres en Unión de 15 a 59 Años de Edad, que Desean Usar Anticonceptivos Actualmente o en el Futuro, según Método Preferido .....	164
6.46	Distribución Porcentual de Mujeres en Unión de 15 a 44 Años de Edad y de Hombres en Unión de 15 a 59 Años de Edad, que Desean Usar Anticonceptivos Actualmente o en el Futuro, según Fuente Donde Obtendrían su Método Moderno .....	165

## **CAPÍTULO 7**

7.1	Porcentaje de Hombres en Unión de 15 a 59 Años de Edad, que No Quiere Más Hijos, según Características Seleccionadas.....	173
7.2	Distribución Porcentual de Hombres en Unión de 15 a 59 Años de Edad, que No Quieren Tener Más Hijos, que Usan Métodos Anticonceptivos, según Método, por Residencia.....	174
7.3	Porcentaje de Hombres en Unión de 15 a 59 Años de Edad, que No Quiere Más Hijos y Tiene Interés en la Vasectomía, según Características Seleccionadas .....	175
7.4	Distribución Porcentual de Hombres en Unión de 15 a 59 Años de Edad, que No Quieren Tener Más Hijos y Tienen Interés en la Vasectomía, según Razón por la que No se Ha Esterilizado, por Area de Residencia .....	176
7.5	Distribución Porcentual de Hombres en Unión de 15 a 59 Años de Edad, que No Quieren Tener Más Hijos y No Tienen Interés en la Vasectomía, según Razón para No Tener Interés, por Residencia .....	177
7.6	Porcentaje de Hombres en Unión de 15 a 59 Años de Edad que Quiere Tener Más Hijos que Estaría Interesado en Operarse Cuando Tenga el Número de Hijos Deseado, según Características Seleccionadas .....	178

7.7	Hombres en Unión de 15 a 59 Años de Edad que Quieren Tener Más Hijos y Estarían Interesados en Operarse Cuando Tengan el Número de Hijos Deseado, por el Número Promedio de Hijos y la Edad Promedio Deseado Antes de Operarse, por Residencia .....	179
7.8	Distribución Porcentual de Hombres en Unión de 15 a 59 Años de Edad que No Estarían Interesado en Operarse Cuando Tengan el Número de Hijos Deseado, según Razón para No Estar Interesado, por Residencia .....	180
7.9	Distribución Porcentual de Todos los Hombres en Unión de 15 a 59 Años de Edad que No Tienen Interés en la Vasectomía, según Razón para No Tener Interés, por Residencia .....	181

## **CAPÍTULO 8**

8.1	Porcentaje de Hombres de 15 a 59 Años de Edad que Conoce, Ha Usado Alguna Vez y Usa Actualmente Condones, según Características Seleccionadas ..	199
8.2	Perfil Demográfico de Hombres de 15 a 59 Años de Edad que Usan Condones Actualmente .....	200
8.3	Distribución Porcentual de Hombres de 15 a 59 Años de Edad, Usuarios Actuales de Condones, según Edad al Usar Condones por Primera Vez, por Residencia. ....	201
8.4	Distribución Porcentual de Hombres de 15 a 59 Años de Edad, Usuarios Actuales de Condones, según Edad al Usar Condones por Primera Vez, por Edad Actual .....	202
8.5	Distribución Porcentual de Hombres de 15 a 59 Años de Edad, Usuarios Actuales de Condones, según Edad al Usar Condones por Primera Vez, por Años de Educación .....	203
8.6	Distribución Porcentual de Hombres de 15 a 59 Años de Edad, Usuarios Actuales de Condones, según la Relación a la Pareja con Quien Usan Condones, por Residencia.....	204
8.7	Distribución Porcentual de Hombres de 15 a 59 Años de Edad, Usuarios Actuales de Condones, según la Relación a la Pareja con Quien Usan Condones, por Estado Civil .....	205



8.8	Distribución Porcentual de Hombres de 15 a 59 Años de Edad, Usuarios Actuales de Condones, según la Relación a la Pareja con Quien Usan Condones, por Número de Hijos Vivos .....	206
8.9	Porcentaje de Hombres de 15 a 59 Años de Edad, Usuarios Actuales de Condones, que Usa Condones para Evitar Embarazos, el SIDA, las ETS, Contagiar su Pareja y por Higiene, según Características Seleccionadas .....	207
8.10	Distribución Porcentual de Hombres de 15 a 59 Años de Edad, Usuarios Actuales de Condones, según la Frecuencia del Uso de los Condones, por Residencia. ....	208
8.11	Distribución Porcentual de Hombres de 15 a 59 Años de Edad que Profesan Usar Condones de Vez en Cuando o Una Sola Vez, según Razón por No Usar Condones Siempre, por Residencia .....	209
8.12	Distribución Porcentual de Hombres de 15 a 59 Años de Edad que Profesan Usar Condones de Vez en Cuando o Una Sola Vez, según Razón por No Usar Condones Siempre, por Estado Civil.....	210
8.13	Porcentaje de Hombres de 15 a 59 Años de Edad, Usuarios Actuales de Condones, que Reportó que Ha Tenido Problemas, Inconvenientes o Malestares Cuando Usa Condones, por Características Seleccionadas .....	211
8.14	Porcentaje de Hombres de 15 a 59 Años de Edad, Usuarios Actuales de Condones, que Ha Tenido Problemas Cuando Usa Condones, según Tipo de Problema, Inconveniente o Malestar Mencionado Espontáneamente .....	212
8.15	Distribución Porcentual de Hombres de 15 a 59 Años de Edad, Usuarios Actuales de Condones, según la Marca de Condones que Usan Más con sus Parejas, por Residencia .....	213
8.16	Distribución Porcentual de Hombres de 15 a 59 Años de Edad, Usuarios Actuales de Condones, según la Marca de Condones que Usan Más con sus Parejas, por Años de Educación.....	214
8.17	Distribución Porcentual de Hombres de 15 a 59 Años de Edad, Usuarios Actuales de Condones, según la Marca de Condones que Usan Más con sus Parejas, por Nivel Socioeconómico .....	215

8.18	Distribución Porcentual de Hombres de 15 a 59 Años de Edad, Usuarios Actuales de Condones, según Lugar Donde Consiguen los Condones con Mayor Frecuencia, por Residencia .....	216
8.19	Distribución Porcentual de Hombres de 15 a 59 Años de Edad, Usuarios Actuales de Condones, según Lugar Donde Consiguen los Condones con Mayor Frecuencia, por Años de Educación.....	217
8.20	Distribución Porcentual de Hombres de 15 a 59 Años de Edad, Usuarios Actuales de Condones, según Lugar Donde Consiguen los Condones con Mayor Frecuencia, por Nivel Socioeconómico .....	218
8.21	Distribución Porcentual de Hombres de 15 a 59 Años de Edad, Usuarios Actuales de Condones, según el Precio Pagado por Unidad de Condón, por Residencia .....	219
8.22	Distribución Porcentual de Hombres de 15 a 59 Años de Edad, Usuarios Actuales de Condones, según el Precio Pagado por Unidad de Condón, por Años de Educación .....	220
8.23	Distribución Porcentual de Hombres de 15 a 59 Años de Edad, Usuarios Actuales de Condones, según el Precio Pagado por Unidad de Condón, por Nivel Socioeconómico .....	221
8.24	Distribución Porcentual de Hombres de 15 a 59 Años de Edad, Usuarios Actuales de Condones, que Pagan Alguna Cantidad por los Condones, según Precio Pagado, por Percepción del Precio Unitario .....	222
8.25	Porcentaje de Hombres de 15 a 59 Años de Edad, Usuarios Actuales de Condones, que Usualmente Lleva los Condones en su Billetera, según Características Seleccionadas .....	223
8.26	Porcentaje de Hombres de 15 a 59 Años de Edad, Usuarios Anteriores de Condones, según Razón No Están Usando Condones Actualmente, por Residencia .....	224
8.27	Porcentaje de Hombres de 15 a 59 Años de Edad, Usuarios Anteriores de Condones, según Razón No Están Usando Condones Actualmente, por Estado Civil .....	225
8.28	Edad Promedio al Usar Condones la Primera Vez: Hombres de 15 a 59 Años de Edad, Usuarios Anteriores de Condones, por Características Seleccionadas ..	226

8.29	Porcentaje de Hombres de 15 a 59 Años de Edad, Usuarios Anteriores de Condones, que Reportó que Tuvo Problemas, Inconvenientes o Malestares Cuando Usó Condones, según Características Seleccionadas .....	227
8.30	Porcentaje de Hombres de 15 a 59 Años de Edad, Usuarios Anteriores de Condones, que Tuvo Problemas Cuando Usó Condones, por Tipo de Problema, Inconveniente o Malestar Mencionado Espontáneamente .....	228
8.31	Distribución Porcentual de Hombres de 15 a 59 Años de Edad que Conocen Condones pero Nunca los Han Usado, según Razón por la cual Nunca Han Usado Condones, por Residencia .....	229
8.32	Distribución Porcentual de Hombres de 15 a 59 Años de Edad que Conocen Condones pero Nunca los Han Usado, según Razón por la cual Nunca Han Usado Condones, por Estado Civil .....	230
8.33	Porcentaje de Hombres de 15 a 59 Años de Edad que Conoce Condones pero Nunca los Han Usado, que Sabe Donde Puede Obtenerlos, según Características Seleccionadas .....	231
8.34	Porcentaje de Hombres de 15 a 59 Años de Edad que Conoce Condones pero Nunca los Han Usado, que Mencionó Lugares Donde Puede Obtenerlos, según Lugar, por Residencia .....	232
8.35	Porcentaje de Hombres de 15 a 59 Años de Edad, que Conoce Condones, que Está de Acuerdo con Algunas Afirmaciones que se Refieren al Condón, por Uso de Condones .....	233

## CAPÍTULO 9

9.1	Características Seleccionadas de Hombres de 15 a 24 Años de Edad, por Edad .....	247
9.2	Porcentaje de Hombres de 15 a 24 Años de Edad con Experiencia Sexual, según Características Seleccionadas, por Edad Actual .....	248
9.3	Distribución Porcentual de Hombres de 15 a 24 Años de Edad con Experiencia Sexual, según Características Seleccionadas, por Edad a la Primera Relación Sexual .....	249
9.4	Edad Mediana a la Primera Relación Sexual, según Características Seleccionadas: Hombres de 15 a 24 Años de Edad .....	250

9.5	Distribución Porcentual de Hombres de 15 a 24 Años de Edad con Experiencia Sexual, según la Relación con la Primera Pareja, por Edad a la Primera Relación Sexual.....	251
9.6	Distribución Porcentual de Hombres de 15 a 24 Años de Edad con Experiencia Sexual, según la Relación con la Primera Pareja, por Residencia. ....	252
9.7	Distribución Porcentual de Hombres de 15 a 24 Años de Edad con Experiencia Sexual, según la Relación con la Primera Pareja, por Años de Educación .....	253
9.8	Distribución Porcentual de Hombres de 15 a 24 Años de Edad con Experiencia Sexual, según la Relación con la Primera Pareja, por Nivel Socioeconómico.....	254
9.9	Distribución Porcentual de Hombres de 15 a 24 Años de Edad con Experiencia Sexual, según Edad en la Primera Relación, por Edad de la Primera Pareja .....	255
9.10	Edad Promedio de las Primeras Parejas en la Primera Relación Sexual de los Hombres de 15 a 24 Años de Edad, según Edad del Entrevistado en la Primera Relación .....	256
9.11	Porcentaje de Hombres de 15 a 24 Años de Edad con Experiencia Sexual que Usó Anticonceptivos en la Primera Relación Sexual, según Edad del Entrevistado en la Primera Relación, por Residencia .....	257
9.12	Porcentaje de Hombres de 15 a 24 Años de Edad con Experiencia Sexual que Usó Anticonceptivos en la Primera Relación Sexual, según Edad del Entrevistado en la Primera Relación, por Años de Educación y Nivel Socioeconómico .....	258
9.13	Distribución Porcentual de Hombres de 15 a 24 Años de Edad, según Uso de Anticonceptivos en la Primera Relación Sexual, por Edad la Primera Relación Sexual .....	259
9.14	Distribución Porcentual de Hombres de 15 a 24 Años de Edad, según Uso de Anticonceptivos en la Primera Relación Sexual, por Residencia.....	260
9.15	Distribución Porcentual de Hombres de 15 a 24 Años de Edad, según Uso de Anticonceptivos en la Primera Relación Sexual, por Años de Educación y Nivel Socioeconómico .....	261

9.16	Distribución Porcentual de Hombres de 15 a 24 Años de Edad, que Usaron Anticonceptivos en la Primera Relación Sexual, según Quién Tomó la Iniciativa de Usarlos, por Residencia y Edad en la Primera Relación Sexual .....	262
9.17	Distribución Porcentual de Hombres de 15 a 24 Años de Edad, que No Usaron Anticonceptivos en la Primera Relación Sexual, según Razón para No Usarlos, por Edad en la Primera Relación Sexual .....	263
9.18	Distribución Porcentual de Hombres de 15 a 24 Años de Edad, que No Usaron Anticonceptivos en la Primera Relación Sexual, según Razón para No Usarlos, por Residencia .....	264
9.19	Distribución Porcentual de Hombres de 15 a 24 Años de Edad, que No Usaron Anticonceptivos en la Primera Relación Sexual, según Razón para No Usarlos, por Años de Educación .....	265
9.20	Tiempo Desde la Ultima Relación Sexual, según Características Seleccionadas: Hombres de 15 a 24 Años de Edad .....	266
9.21	Distribución Porcentual de Hombres de 15 a 24 Años de Edad, que Tuvieron Relaciones Sexuales en el Ultimo Mes, que Usaron Anticonceptivos, según Estado Civil.....	267
9.22	Porcentaje de Mujeres y Hombres de 15 a 24 Años de Edad con Experiencia Sexual, según Características Seleccionadas .....	268
9.23	Distribución Porcentual de Mujeres y Hombres de 15 a 24 Años de Edad, con Experiencia Sexual, según Edad a la Primera Relación Sexual, por Edad Actual.....	269
9.24	Edad Mediana a la Primera Relación Sexual: Mujeres y Hombres de 15 a 24 Años de Edad con Experiencia Sexual, según Características Seleccionadas .....	270
9.25	Distribución Porcentual de Mujeres y Hombres de 15 a 24 Años de Edad con Experiencia Sexual, según la Relación con la Primera Pareja Sexual .....	271
9.26	Porcentaje de Mujeres y Hombres de 15 a 24 Años de Edad con Experiencia Sexual Premarital, según Características Seleccionadas.....	272
9.27	Porcentaje de Mujeres y Hombres de 15 a 24 Años de Edad con Experiencia Sexual que Usó Anticonceptivos en la Primera Relación Sexual, según Características Seleccionadas .....	273

9.28	Distribución Porcentual de Mujeres y Hombres de 15 a 24 Años de Edad con Experiencia Sexual, según Uso y Método Anticonceptivo Usado en la Primera Relación Sexual .....	274
9.29	Porcentaje de Mujeres y Hombres de 15 a 24 Años de Edad con Experiencia Sexual que Tuvo Relaciones Sexuales en los Ultimos 30 Días, según Características Seleccionadas .....	275
9.30	Distribución Porcentual de Mujeres y Hombres de 15 a 24 Años de Edad, que Tuvieron Relaciones Sexuales en los Ultimos 30 Días, según Método Anticonceptivo Usado .....	276

## **CAPÍTULO 10**

10.1	Porcentaje de Hombres de 15 a 59 Años de Edad con Experiencia Sexual, según Edad Actual, por Residencia.....	291
10.2	Distribución Porcentual de Hombres de 15 a 59 Años de Edad con Experiencia Sexual, según Edad a la Primera Relación Sexual, por Edad Actual.....	292
10.3	Tiempo Desde la Ultima Relación Sexual: Hombres de 15 a 59 Años, según Características Seleccionadas .....	293
10.4	Tiempo Desde la Ultima Relación Sexual: Hombres de 15 a 59 Años, según Características Seleccionadas .....	294
10.5	Porcentaje de Hombres de 15 a 59 Años de Edad con Experiencia Sexual que Tuvo Relaciones Sexuales en el Ultimo Mes, según Características Seleccionadas, por Estado Civil.....	295
10.6	Numero de Parejas Sexuales en el Ultimo Año: Hombres de 15 a 59 Años de Edad que Tuvieron Relaciones Sexuales en el Ultimo Año, según Características Seleccionadas (Distribución Porcentual).....	296
10.7	Numero de Parejas Sexuales en el Ultimo Año: Hombres de 15 a 59 Años de Edad que Tuvieron Relaciones Sexuales en el Ultimo Año, según Características Seleccionadas (Distribución Porcentual).....	297
10.8	Distribución Porcentual de las Parejas Sexuales de los Hombres de 15 a 59 Años de Edad que Tuvieron Relaciones Sexuales en el Ultimo Año, según la Relación de la Pareja al Entrevistado, por Estado Civil del Entrevistado ....	298

10.9	El Número de Parejas que las Parejas Sexuales de los Hombres de 15 a 59 Años de Edad Compartió en el Ultimo Año, según la Relación de la Pareja al Entrevistado, por Número de Parejas Sexuales en el Ultimo Año (Distribución Porcentual).....	299
10.10	El Uso de Condones, según Número de Parejas Sexuales en el Ultimo Año: Hombres de 15 a 59 Años de Edad que Tuvieron Relaciones Sexuales en el Ultimo Año (Distribución Porcentual).....	300
10.11	El Uso de Condones, según Número de Parejas Sexuales en el Ultimo Año: Hombres Casados/Unidos de 15 a 59 Años de Edad que Tuvieron Relaciones Sexuales en el Ultimo Año (Distribución Porcentual).....	301
10.12	El Uso de Condones, según Número de Parejas Sexuales en el Ultimo Año: Hombres Separados, Divorciados o Viudos de 15 a 59 Años de Edad que Tuvieron Relaciones Sexuales en el Ultimo Año (Distribución Porcentual).....	302
10.13	El Uso de Condones, según Número de Parejas Sexuales en el Ultimo Año: Hombres Solteros de 15 a 59 Años de Edad que Tuvieron Relaciones Sexuales en el Ultimo Año (Distribución Porcentual).....	303
10.14	Razón para No Usar Condones en la Ultima Relación Sexual, por Número de Parejas Sexuales en el Ultimo Año: Hombres de 15 a 59 Años de Edad que Tuvieron Relaciones Sexuales en el Ultimo Año (Distribución Porcentual).....	304
10.15	Razón para No Usar Condones en la Ultima Relación Sexual, por Parejas Sexuales Seleccionadas: Hombres de 15 a 59 Años de Edad que Tuvieron Relaciones Sexuales en el Ultimo Año (Distribución Porcentual).....	305
10.16	Porcentaje de Hombres de 15 a 59 Años de Edad, con Experiencia Sexual, que Alguna Vez Tuvo Relaciones Sexuales con Prostitutas, según Características Seleccionadas .....	306
10.17	Porcentaje de Hombres de 15 a 59 Años de Edad, con Experiencia Sexual, que Alguna Vez Tuvo Relaciones Sexuales con Prostitutas, según Características Seleccionadas .....	307
10.18	Distribución Porcentual de Hombres de 15 a 59 Años de Edad, según Número de Veces Han Tenido Relaciones Sexuales con Prostitutas, por Residencia.....	308
10.19	Distribución Porcentual de Hombres de 15 a 59 Años de Edad, según Número de Veces Han Tenido Relaciones Sexuales con Prostitutas, por Edad .....	309

10.20	Número Promedio de Relaciones Sexuales con Prostitutas: Hombres de 15 a 59 Años de Edad que Han Tenido Relaciones Sexuales con Prostitutas, según Características Seleccionadas .....	310
10.21	Número Promedio de Relaciones Sexuales con Prostitutas: Hombres de 15 a 59 Años de Edad que Han Tenido Relaciones Sexuales con Prostitutas, según Características Seleccionadas .....	311
10.22	Tiempo Desde la Última Relación Sexual con Prostitutas: Hombres de 15 a 59 Años de Edad que Han Tenido Relaciones Sexuales con Prostitutas, por Edad (Distribución Porcentual) .....	312
10.23	Tiempo Desde la Última Relación Sexual con Prostitutas: Hombres de 15 a 59 Años de Edad que Han Tenido Relaciones Sexuales con Prostitutas, por Estado Civil (Distribución Porcentual).....	313
10.24	Distribución Porcentual de Hombres de 15 a 59 Años de Edad que Han Tenido Relaciones Sexuales con Prostitutas, según Edad a la Primera Relación con Prostitutas, por Residencia.....	314
10.25	Distribución Porcentual de Hombres de 15 a 59 Años de Edad que Han Tenido Relaciones Sexuales con Prostitutas, según Edad a la Primera Relación con Prostitutas, por Región de Salud .....	315
10.26	Distribución Porcentual de Hombres de 15 a 59 Años de Edad que Han Tenido Relaciones Sexuales con Prostitutas, según Edad a la Primera Relación con Prostitutas, por Nivel de Educación.....	316
10.27	Distribución Porcentual de Hombres de 15 a 59 Años de Edad que Han Tenido Relaciones Sexuales con Prostitutas, según Edad a la Primera Relación con Prostitutas, por Nivel Socioeconómico.....	317
10.28	Edad Promedio a Tener Relaciones Sexuales con Prostitutas la Primera Vez: Hombres de 15 a 59 Años de Edad que Han Tenido Relaciones Sexuales con Prostitutas, según Características Seleccionadas .....	318
10.29	Edad Promedio a Tener Relaciones Sexuales con Prostitutas la Primera Vez: Hombres de 15 a 59 Años de Edad que Han Tenido Relaciones Sexuales con Prostitutas, según Características Seleccionadas .....	319
10.30	Porcentaje de Hombres de 15 a 59 Años de Edad que Ha Tenido Relaciones Sexuales con Hombres, según Características Seleccionadas.....	320



10.31	Porcentaje de Hombres de 15 a 59 Años de Edad que Ha Tenido Relaciones Sexuales con Hombres, según Características Seleccionadas.....	321
10.32	Distribución Porcentual de Hombres de 15 a 59 Años de Edad que Han Tenid Relaciones Sexuales con Hombres, según Edad a la Primera Relación Sexual con Hombres, por Años de Educación.....	322
10.33	Distribución Porcentual de Hombres de 15 a 59 Años de Edad que Han Tenido Relaciones Sexuales con Hombres, según Relación a la Primera Pareja, por Años de Educación .....	323
10.34	Tiempo Desde la Ultima Relación Sexual con Hombres, por Edad: Hombres de 15 a 59 Años de Edad que Han Tenido Relaciones Sexuales con Hombres.....	324

## **CAPÍTULO 11**

11.1	Porcentaje de Hombres de 15 a 59 Años de Edad que Ha Oído Hablar de Varias Enfermedades de Transmisión Sexual, según Enfermedad, por Residencia. ....	349
11.2	Porcentaje de Hombres de 15 a 59 Años de Edad que Ha Oído Hablar de Varias Enfermedades de Transmisión Sexual, según Enfermedad, por Región de Salud.....	350
11.3	Porcentaje de Hombres de 15 a 59 Años de Edad que Ha Oído Hablar de Varias Enfermedades de Transmisión Sexual, según Enfermedad, por Estado Civil .....	351
11.4	Porcentaje de Hombres de 15 a 59 Años de Edad que Ha Oído Hablar de Varias Enfermedades de Transmisión Sexual, según Enfermedad, por Edad.....	352
11.5	Porcentaje de Hombres de 15 a 59 Años de Edad que Ha Oído Hablar de Varias Enfermedades de Transmisión Sexual, según Enfermedad, por Nivel de Educación.....	353
11.6	Porcentaje de Hombres de 15 a 59 Años de Edad que Ha Oído Hablar de Varias Enfermedades de Transmisión Sexual, según Enfermedad, por Experiencia Sexual .....	354

11.7	Porcentaje de Mujeres de 15 a 44 Años de Edad y de Hombres de 15 a 59 Años de Edad que Ha Oído Hablar de Varias Enfermedades de Transmisión Sexual.....	355
11.8	Porcentaje de Mujeres de 15 a 44 Años de Edad y de Hombres de 15 a 59 Años de Edad que Ha Oído Hablar de Gonorrea, según Características Seleccionadas .....	356
11.9	Porcentaje de Mujeres de 15 a 44 Años de Edad y de Hombres de 15 a 59 Años de Edad que Ha Oído Hablar de Sífilis, según Características Seleccionadas .....	357
11.10	Porcentaje de Hombres de 15 a 59 Años de Edad que Reportó Haber Tenido Alguna ETS en los Ultimos 12 Meses, según Características Seleccionadas ..	358
11.11	Porcentaje de Hombres de 15 a 59 Años de Edad que Reportó Haber Tenido Alguna ETS en los Ultimos 12 Meses, que Informó a su Pareja que Tenía una ETS, según Características Seleccionadas .....	359
11.12	Porcentaje de Hombres de 15 a 59 Años de Edad que Reportó Haber Tenido Alguna ETS en los Ultimos 12 Meses, según si Hizo Algo para No Pasar la Infección a su Pareja, por Area de Residencia y Estado Civil.....	360
11.13	Porcentaje de Hombres de 15 a 59 Años de Edad que No Tuvo una ETS en los Ultimos 12 Meses, que Informaría a su Pareja si Tuviera una ETS, según Características Seleccionadas .....	361
11.14	Porcentaje de Hombres de 15 a 59 Años de Edad que Ha Oído Hablar de SIDA, según Características Seleccionadas .....	362
11.15	Porcentaje de Hombres de 15 a 59 Años de Edad, que Ha Oído Hablar de SIDA, que Dio la Respuesta Correcta a Tres Preguntas Sobre SIDA, según Características Seleccionadas .....	363
11.16	Porcentaje de Mujeres de 15 a 44 Años de Edad y de Hombres de 15 a 59 Años de Edad que Ha Oído Hablar del SIDA, según Características Seleccionadas ..	364
11.17	Porcentaje de Mujeres de 15 a 44 Años de Edad y de Hombres de 15 a 59 Años de Edad que Ha Oído Hablar del SIDA, que Sabe que se Puede Estar Contagiado del Virus del SIDA y No Presentar Síntomas, según Características Seleccionadas .....	365

11.18	Porcentaje de Mujeres de 15 a 44 Años de Edad y de Hombres de 15 a 59 Años de Edad que Ha Oído Hablar del SIDA, que Sabe que No Existe una Cura para el SIDA, según Características Seleccionadas .....	366
11.19	Porcentaje de Hombres de 15 a 59 Años de Edad, que Conoce Personalmente a Alguien que Tiene SIDA o que Murió de SIDA, por Características Seleccionadas ..	367
11.20	Porcentaje de Hombres de 15 a 59 Años de Edad, que Conoce el SIDA, que Espontáneamente Mencionó Varias Maneras para Evitar el SIDA, según Características Seleccionadas, por Número de Maneras Mencionadas .....	368
11.21	Porcentaje de Hombres de 15 a 59 Años de Edad, que Conoce el SIDA, que Espontáneamente Mencionó Varias Maneras para Evitar el SIDA, según Manera Mencionada, por Residencia .....	369
11.22	Porcentaje de Hombres de 15 a 59 Años de Edad, que Conoce el SIDA, que Espontáneamente Mencionó Varias Maneras para Evitar el SIDA, según Manera Mencionada, por Estado Civil .....	370
11.23	Porcentaje de Hombres de 15 a 59 Años de Edad, que Conoce el SIDA, que Espontáneamente Mencionó Varias Maneras para Evitar el SIDA, según Manera Mencionada, por Nivel de Educación .....	371
11.24	Porcentaje de Mujeres de 15 a 44 Años de Edad y de Hombres de 15 a 59 Años de Edad que Conoce el SIDA, que Espontáneamente Mencionó 2 o Más Maneras para Evitar el SIDA, según Características Seleccionadas .....	372
11.25	Porcentaje de Mujeres de 15 a 44 Años de Edad y de Hombres de 15 a 59 Años de Edad que Espontáneamente Mencionó Varias Maneras para Evitar el SIDA, según Manera Mencionada .....	373
11.26	Distribución Porcentual de Hombres de 15 a 59 Años de Edad, que Conocen Condones y el SIDA, por su Percepción de la Eficacia de Condones en Prevenir las ETS y el SIDA, según Características Seleccionadas ..	374
11.27	Porcentaje de Mujeres de 15 a 44 Años de Edad y de Hombres de 15 a 59 Años de Edad, que Conoce Condones y el SIDA, que Cree que los Condones son Eficaces o Muy Eficaces en Prevenir las ETS y el SIDA, según Características Seleccionadas .....	375

11.28	Porcentaje de Hombres de 15 a 59 Años de Edad, que Conoce Condones y el SIDA, que Estaría Dispuesto a Usar el Condón si su Pareja se lo Pidiera, según Características Seleccionadas .....	376
11.29	Distribución Porcentual de Hombres de 15 a 59 Años de Edad, que Conocen Condones y el SIDA, por Cómo Reaccionaría su Pareja si El Entrevistado Pidiera Usar el Condón, según Características Seleccionadas .....	377
11.30	Porcentaje de Mujeres de 15 a 44 Años de Edad y de Hombres de 15 a 59 Años de Edad, que Conoce Condones y el SIDA, que Estaría Dispuesto a Usar el Condón si su Pareja Sexual se lo Pidiera, según Características Seleccionadas .....	378
11.31	Percepción de Riesgo Personal de Adquirir el SIDA, según Características Seleccionadas: Hombres de 15 a 59 Años de Edad con Experiencia Sexual y que Conocen el SIDA (Distribución Porcentual) .....	379
11.32	Percepción de Riesgo Personal de Adquirir el SIDA, según Número de Parejas Sexuales en los Ultimos 12 Meses: Hombres de 15 a 59 Años de Edad con Experiencia Sexual en los Ultimos 12 Meses y Conocen el SIDA (Distribución Porcentual) .....	380
11.33	Porcentaje de Hombres de 15 a 59 Años de Edad con Experiencia Sexual, que Percibe que su Riesgo Personal de Adquirir el SIDA es Ninguno o Pequeño, según Razón por su Percepción, por Residencia.....	381
11.34	Porcentaje de Hombres de 15 a 59 Años de Edad con Experiencia Sexual, que Percibe que su Riesgo Personal de Adquirir el SIDA es Ninguno o Pequeño, según Razón por su Percepción, por Estado Civil .....	382
11.35	Porcentaje de Hombres de 15 a 59 Años de Edad con Experiencia Sexual, que Percibe que su Riesgo Personal de Adquirir el SIDA es Moderado o Alto, según Razón por su Percepción, por Residencia .....	383
11.36	Porcentaje de Hombres de 15 a 59 Años de Edad con Experiencia Sexual, que Percibe que su Riesgo Personal de Adquirir el SIDA es Moderado o Alto, según Razón por su Percepción, por Estado Civil .....	384
11.37	Porcentaje de Hombres de 15 a 59 Años de Edad con Experiencia Sexual, que Ha Cambiado su Comportamiento Sexual por el Conocimiento que Tiene Ahora del SIDA, por Características Seleccionadas .....	385

11.38	Porcentaje de Hombres de 15 a 59 Años de Edad con Experiencia Sexual, que Ha Cambiado su Comportamiento Sexual, según el Tipo de Cambio que Ha Hecho, por Residencia .....	386
11.39	Porcentaje de Hombres de 15 a 59 Años de Edad con Experiencia Sexual, que Ha Cambiado su Comportamiento Sexual, según el Tipo de Cambio que Ha Hecho, por Estado Civil .....	387
11.40	Porcentaje de Hombres de 15 a 59 Años de Edad con Experiencia Sexual, que Ha Cambiado su Comportamiento Sexual, según el Tipo de Cambio que Ha Hecho, por Riesgo Personal de Adquirir el SIDA .....	388
11.41	Porcentaje de Hombres de 15 a 59 Años de Edad con Experiencia Sexual, que Conoce SIDA, que Ha Oído Hablar de la Prueba del VIH, por Características Seleccionadas .....	389
11.42	Porcentaje de Hombres de 15 a 59 Años de Edad con Experiencia Sexual, que Conoce SIDA, Tiene Experiencia Sexual y Conoce el Examen del VIH, que Ha Realizado este Examen, por Características Seleccionadas .....	390
11.43	Percepción del Riesgo de Infectarse con el Virus del SIDA, según Posibles Vías de Transmisión del VIH, por Características Seleccionadas: Hombres de 15 a 59 Años de Edad que Conocen el SIDA (Dar la Mano a Alguien que Tiene SIDA) .....	391
11.44	Percepción del Riesgo de Infectarse con el Virus del SIDA, según Posibles Vías de Transmisión del VIH, por Características Seleccionadas: Hombres de 15 a 59 Años de Edad que Conocen el SIDA (Usar una Jeringa o Aguja que Utilizó una Persona con SIDA sin Limpiarla).....	392
11.45	Percepción del Riesgo de Infectarse con el Virus del SIDA, según Posibles Vías de Transmisión del VIH, por Características Seleccionadas: Hombres de 15 a 59 Años de Edad que Conocen el SIDA (Besar con Intercambio de Saliva a una Persona con SIDA) .....	393
11.46	Percepción del Riesgo de Infectarse con el Virus del SIDA, según Posibles Vías de Transmisión del VIH, por Características Seleccionadas: Hombres de 15 a 59 Años de Edad que Conocen el SIDA (Tener Relaciones Sexuales con Diferentes Personas sin Usar un Condón) .....	394

11.47	Percepción del Riesgo de Infectarse con el Virus del SIDA, según Posibles Vías de Transmisión del VIH, por Características Seleccionadas: Hombres de 15 a 59 Años de Edad que Conocen el SIDA (Tener Relaciones Sexuales sin Condón con Alguien que Acaba de Conocer) .....	395
11.48	Percepción del Riesgo de Infectarse con el Virus del SIDA, según Posibles Vías de Transmisión del VIH, por Características Seleccionadas: Hombres de 15 a 59 Años de Edad que Conocen el SIDA (Tener Relaciones Sexuales Usando un Condón con una Persona que Tiene el Virus del SIDA).....	396
11.49	Percepción del Riesgo de Infectarse con el Virus del SIDA, según Posibles Vías de Transmisión del VIH, por Características Seleccionadas: Hombres de 15 a 59 Años de Edad que Conocen el SIDA (Practicar el Sexo Oral con Alguien No Conoce Bien) .....	397
11.50	Percepción del Riesgo de Infectarse con el Virus del SIDA, según Posibles Vías de Transmisión del VIH, por Características Seleccionadas: Hombres de 15 a 59 Años de Edad que Conocen el SIDA (Tener Relaciones Sexuales con una Prostituta Usando Condón) .....	398
11.51	Percepción del Riesgo de Infectarse con el Virus del SIDA, según Posibles Vías de Transmisión del VIH, por Características Seleccionadas: Hombres de 15 a 59 Años de Edad que Conocen el SIDA (Asistir a una Clínica Dental o un Centro de Salud Donde Va la Gente con SIDA) .....	399
11.52	Percepción del Riesgo de Infectarse con el Virus del SIDA, según Posibles Vías de Transmisión del VIH, por Características Seleccionadas: Hombres de 15 a 59 Años de Edad que Conocen el SIDA (Recibir una Transfusión de Sangre) .....	400
11.53	Percepción del Riesgo de Infectarse con el Virus del SIDA, según Posibles Vías de Transmisión del VIH, por Características Seleccionadas: Hombres de 15 a 59 Años de Edad que Conocen el SIDA (Donar Sangre) .....	401
11.54	Percepción del Riesgo de Infectarse con el Virus del SIDA, según Posibles Vías de Transmisión del VIH, por Características Seleccionadas: Hombres de 15 a 59 Años de Edad que Conocen el SIDA (Por la Picada de un Mosquito) .....	402

11.55	Percepción del Riesgo de Infectarse con el Virus del SIDA, según Posibles Vías de Transmisión del VIH, por Características Seleccionadas: Hombres de 15 a 59 Años de Edad que Conocen el SIDA (Compartir Cucharas, Tenedores, Platos, Vasos, Etc.) .....	403
-------	---	-----

## CAPÍTULO 12

12.1	Distribución Porcentual de Hombres de 15 a 59 Años de Edad, según Quién Debería Decidir el Número de Hijos que Una Pareja Quiere Tener, por Residencia.....	423
12.2	Distribución Porcentual de Hombres de 15 a 59 Años de Edad, según Quién Debería Decidir el Número de Hijos que Una Pareja Quiere Tener, por Región de Salud.....	424
12.3	Distribución Porcentual de Hombres de 15 a 59 Años de Edad, según Quién Debería Decidir el Número de Hijos que Una Pareja Quiere Tener, por Estado Civil .....	425
12.4	Distribución Porcentual de Hombres de 15 a 59 Años de Edad, según Quién Debería Decidir el Número de Hijos que Una Pareja Quiere Tener, por Nivel de Educación.....	426
12.5	Tiempo Apropiado para Esperar Entre un Hijo y Otro: Hombres de 15 a 59 Años de Edad, según Características Seleccionadas (Distribución Porcentual).....	427
12.6	Distribución Porcentual de Hombres de 15 a 59 Años de Edad, según Quién Debería Decidir que Una Pareja Utilice Métodos de Planificación Familiar, por Residencia .....	428
12.7	Distribución Porcentual de Hombres de 15 a 59 Años de Edad, según Quién Debería Decidir que Una Pareja Utilice Métodos de Planificación Familiar, por Región de Salud .....	429
12.8	Distribución Porcentual de Hombres de 15 a 59 Años de Edad, según Quién Debería Decidir que Una Pareja Utilice Métodos de Planificación Familiar, por Estado Civil .....	430
12.9	Distribución Porcentual de Hombres de 15 a 59 Años de Edad, según Quién Debería Decidir que Una Pareja Utilice Métodos de Planificación Familiar, por Nivel de Educación .....	431

12.10	Distribución Porcentual de Hombres de 15 a 59 Años de Edad, según la Edad Ideal para que un Joven Tenga su Primera Relación Sexual, por Residencia.....	432
12.11	Edad Ideal (Promedio) para que un Joven Tenga su Primera Relación Sexual, según Características Seleccionadas: Hombres de 15 a 59 Años de Edad .....	433
12.12	Distribución Porcentual de Hombres de 15 a 59 Años de Edad, según la Edad Ideal para que una Joven Tenga su Primera Relación Sexual, por Residencia.....	434
12.13	Edad Ideal (Promedio) para que una Joven Tenga su Primera Relación Sexual, según Características Seleccionadas: Hombres de 15 a 59 Años de Edad .....	435
12.14	Distribución Porcentual de Hombres de 15 a 59 Años de Edad, según la Edad Ideal para que un Hombre se Case por Primera Vez, por Residencia .....	436
12.15	Edad Ideal (Promedio) para que un Hombre se Case por Primera Vez, según Características Seleccionadas: Hombres de 15 a 59 Años de Edad ..	437
12.16	Distribución Porcentual de Hombres de 15 a 59 Años de Edad, según la Edad Ideal para que una Mujer se Case por Primera Vez, por Residencia. ....	438
12.17	Edad Ideal (Promedio) para que una Mujer se Case por Primera Vez, según Características Seleccionadas: Hombres de 15 a 59 Años de Edad ..	439
12.18	Distribución Porcentual de Hombres de 15 a 59 Años de Edad, según Sus Opiniones Sobre Varios Temas, por Características Seleccionadas (Los Niños Deben Recibir Educación Sexual en las Escuelas) .....	440
12.19	Distribución Porcentual de Hombres de 15 a 59 Años de Edad, según Sus Opiniones Sobre Varios Temas, por Características Seleccionadas (Los Jóvenes Deben Recibir Educación Sexual en los Colegios).....	441



12.20	Distribución Porcentual de Hombres de 15 a 59 Años de Edad, según Sus Opiniones Sobre Varios Temas, por Características Seleccionadas (Deben Existir Programas Especiales de Planificación Familiar para Jóvenes Adolescentes).....	442
12.21	Distribución Porcentual de Hombres de 15 a 59 Años de Edad, según Sus Opiniones Sobre Varios Temas, por Características Seleccionadas (Es Muy Importante que la Mujer Llegue Virgen al Matrimonio) .....	443
12.22	Distribución Porcentual de Hombres de 15 a 59 Años de Edad, según Sus Opiniones Sobre Varios Temas, por Características Seleccionadas (Los Jóvenes Deben Ir Donde Están las Prostitutas para Hacerse Hombres).....	444
12.23	Distribución Porcentual de Hombres de 15 a 59 Años de Edad, según Sus Opiniones Sobre Varios Temas, por Características Seleccionadas (Es Aceptable para Hombres Casados/Unidos Tener Relaciones Estramaritales).....	445
12.24	Distribución Porcentual de Hombres de 15 a 59 Años de Edad, según Sus Opiniones Sobre Varios Temas, por Características Seleccionadas (Es Aceptable para Mujeres Casadas/Unidas Tener Relaciones Extramaritales) .....	446
12.25	Distribución Porcentual de Hombres de 15 a 59 Años de Edad, según Sus Opiniones Sobre Varios Temas, por Características Seleccionadas (La Esterilización Femenina es Menos Complicada que la Operación del Hombre [Vasectomía]) .....	447
12.26	Distribución Porcentual de Hombres de 15 a 59 Años de Edad, según Sus Opiniones Sobre Varios Temas, por Características Seleccionadas (Al Operarse de Vasectomía Disminuye su Capacidad Sexual) .....	448
12.27	Distribución Porcentual de Hombres de 15 a 59 Años de Edad, según Sus Opiniones Sobre Varios Temas, por Características Seleccionadas (Después de Haber Hecho la Vasectomía las Relaciones son Menos Satisfactorias para el Hombre).....	449
12.28	Distribución Porcentual de Hombres de 15 a 59 Años de Edad, según Sus Opiniones Sobre Varios Temas, por Características Seleccionadas (Después de Haber Hecho la Vasectomía las Relaciones son Menos Satisfactorias para la Mujer) .....	450

12.29	Distribución Porcentual de Hombres de 15 a 59 Años de Edad, según Sus Opiniones Sobre Varios Temas, por Características Seleccionadas (Un Hombre Operado de Vasectomía les Gusta a las Mujeres) ..	451
12.30	Distribución Porcentual de Hombres de 15 a 59 Años de Edad, según Sus Opiniones Sobre Varios Temas, por Características Seleccionadas (Más Hombres Necesitan Aceptar la Responsabilidad para la Planificación Familiar).....	452
12.31	Distribución Porcentual de Hombres de 15 a 59 Años de Edad, según Sus Opiniones Sobre Varios Temas, por Características Seleccionadas (El Condón Disminuye el Placer Sexual) .....	453
12.32	Distribución Porcentual de Hombres de 15 a 59 Años de Edad, según Sus Opiniones Sobre Varios Temas, por Características Seleccionadas (El condón Puede Hacer que el Hombre Pierda la Erección del Pene).....	454
12.33	Distribución Porcentual de Hombres de 15 a 59 Años de Edad, según Sus Opiniones Sobre Varios Temas, por Características Seleccionadas (El Condón Causa Irritación en el Pene o en la Vagina).....	455
12.34	Distribución Porcentual de Hombres de 15 a 59 Años de Edad, según Sus Opiniones Sobre Varios Temas, por Características Seleccionadas (La Pareja Puede Ofenderse Si se Pide Usarlo).....	456
12.35	Distribución Porcentual de Hombres de 15 a 59 Años de Edad, según Sus Opiniones Sobre Varios Temas, por Características Seleccionadas (Debe Usar el Condón Si la Pareja lo Pide) .....	457
12.36	Distribución Porcentual de Hombres de 15 a 59 Años de Edad, según Sus Opiniones Sobre Varios Temas, por Características Seleccionadas (Si un Hombre Usa el Condón, Prueba que El se Preocupa por Su Pareja).....	458
12.37	Distribución Porcentual de Hombres de 15 a 59 Años de Edad, según Sus Opiniones Sobre Varios Temas, por Características Seleccionadas (El Condón se Pompe Fácilmente) .....	459

12.38	Distribución Porcentual de Hombres de 15 a 59 Años de Edad, según Sus Opiniones Sobre Varios Temas, por Características Seleccionadas (Se Debe Usar un Condón Nuevo en Cada Eyaculación).....	460
12.39	Distribución Porcentual de Hombres de 15 a 59 Años de Edad, según Sus Opiniones Sobre Varios Temas, por Características Seleccionadas (El Hombre Tiene que Retirarse Justo Después de la Eyaculación, Si No el Condón Puede Quedarse Adentro) .....	461
12.40	Distribución Porcentual de Hombres de 15 a 59 Años de Edad, según Sus Opiniones Sobre Varios Temas, por Características Seleccionadas (Da Verguenza Ir a Comprar Condones).....	462
12.41	Distribución Porcentual de Hombres de 15 a 59 Años, que Conocen Condones y el SIDA, por su Percepción de la Eficacia de Condones en Prevenir las ETS y el SIDA, según Características Seleccionadas .....	463

## LISTA DE GRAFICAS

### CAPÍTULO 3

3.1	Porcentaje de Hombres de 15 a 59 Años que Está En Unión, según Residencia .....	23
3.2	Porcentaje de Hombres de 15 a 59 Años que Tiene Trabajo Remunerado, según Residencia .....	23
3.3	Porcentaje de Hombres de 15 a 59 Años que Tiene Radio, Televisión ó Vehículo Propio, según Residencia.....	24

### CAPÍTULO 4

4.1	Porcentaje de Hombres de 15 a 59 Años que Actualmente Toma Bebidas Alcohólicas, según Edad.....	49
4.2	Porcentaje de Hombres de 15 a 59 Años que Actualmente Fuma Cigarrillos, según Edad.....	49
4.3	Porcentaje de Hombres de 15 a 59 Años que No Utilizó Ningún Servicio de Salud en los Ultimos 12 Meses Previos a la Entrevista, según Educación.....	50
4.4.	Número de Maneras Mencionado Espontáneamente para Prevenir la Enfermedad del Cólera: Hombres de 15 a 59 Años de Edad .....	50

### CAPÍTULO 5

5.1	Tasas Específicas de Fecundidad, por Edad: Mujeres de 15 a 49 Años y Hombres de 15 a 59 Años .....	87
5.2	Tasa Global de Fecundidad, según Residencia: Mujeres de 15 a 49 Años y Hombres de 15 a 59 Años .....	87
5.3	Porcentaje de Mujeres de 15 a 49 Años y de Hombres de 15 a 59 Años que Tuvo su Primera Relación Sexual y su Primer Nacimiento Antes de Cumplir Edades Seleccionadas .....	88

## **CAPÍTULO 6**

6.1	Porcentaje de Hombres en Unión de 15 a 59 Años que No Conoce Los Métodos Masculinos de Anticoncepción, según Método Y Residencia .....	117
6.2	Uso de Anticonceptivos, según Método y Residencia: Hombres en Unión de 15 a 59 Años .....	117
6.3	Uso de Anticonceptivos, según Método y Número de Hijos Vivos: Hombres en Unión de 15 a 59 Años.....	118
6.4	Uso de Anticonceptivos, según Método y Nivel de Educación: Hombres en Unión de 15 a 59 Años .....	118
6.5	Uso de Anticonceptivos, según Método: Mujeres en Unión de 15 a 44 Años y Hombres en Unión de 15 a 59 Años .....	119

## **CAPÍTULO 7**

7.1	Porcentaje de Hombres en Unión de 15 a 59 Años y Mujeres en Unión de 15 a 44 Años que No Quiere Más Hijos, según Número de Hijos Actualmente Vivos .....	171
7.2	Porcentaje de Hombres en Unión de 15 a 59 Años, que No Quieren Más Hijos, que Está Interesado en Operarse, según Nivel de Educación .....	171

## **CAPÍTULO 8**

8.1	Porcentaje de Hombres de 15 a 59 Años de Edad que Usó Condones en los Últimos 30 Días Previos a la Entrevista, según Nivel de Educación.....	195
8.2	Edad al Usar Condones por Primera Vez, según Residencia: Hombres de 15 a 59 Años de Edad, Usuarios Actuales de Condones.....	195
8.3	Edad al Usar Condones por Primera Vez, según Años de Educación: Hombres de 15 a 59 Años de Edad, Usuarios Actuales de Condones.....	196

8.4	Razón para Usar Condones, según Estado Civil: Hombres de 15 a 59 Años .....	196
8.5	Porcentaje de Hombres de 15 a 59 Años, Usuarios Actuales de Condones, que Obtiene los Condones del Sector Privado, según Nivel Socioeconómico .....	197
8.6	Porcentaje de Hombres de 15 a 59 Años Que Nunca Han Usado Condones Que Sabe Donde Puede Obtenerlos, Segun Nivel de Educacion .....	197

## **CAPÍTULO 9**

9.1	Porcentaje de Hombres de 15 a 24 Años con Experiencia Sexual, según Residencia, Edad y Escolaridad .....	243
9.2	Porcentaje de Hombres de 15 a 24 Años con Experiencia Sexual, según Edad a la Primera Relación Sexual .....	243
9.3	Porcentaje de Mujeres y Hombres de 15 a 24 Años con Experiencia Sexual, según Escolaridad .....	244
9.4	Edad Mediana a la Primera Relación Sexual, según Residencia: Mujeres y Hombres de 15 a 24 Años con Experiencia Sexual.....	244
9.5	Edad Mediana a la Primera Relación Sexual, según Años de Educación: Mujeres y Hombres de 15 a 24 Años con Experiencia Sexual.....	245
9.6	Porcentaje de Mujeres y Hombres de 15 a 24 Años que Usó Anticonceptivos en la Primera Relación Sexual, según Residencia y Años de Educación.....	245

## **CAPÍTULO 10**

10.1	Edad Mediana a la Primera Relación Sexual, según Edad Actual: Hombres de 15 a 59 Años con Experiencia Sexual .....	287
10.2	Porcentaje de Hombres de 15 a 59 Años con Experiencia Sexual que Tuvo Relaciones Sexuales en Los 30 Días Previos a la Entrevista, según Residencia y Estado Civil .....	287

10.3	Porcentaje de Hombres de 15 a 59 Años que Tuvo Dos o Más Parejas Sexuales en el Año Previo a la Entrevista, según Residencia, Estado Civil y Escolaridad.....	288
10.4	El No Uso de Condones, según Estado Civil y Número de Parejas Sexuales en el Ultimo Año: Hombres de 15 a 59 Años que Tuvieron Relaciones Sexuales en el Ultimo Año .....	288
10.5	Porcentaje de Hombres de 15 a 59 Años, con Experiencia Sexual, que Alguna Vez Tuvo Relaciones Sexuales con Prostitutas, según Residencia, Estado Civil y Escolaridad .....	289
10.6	Número Promedio de Relaciones Sexuales con Prostitutas, según Edad: Hombres de 15 a 59 Años que Han Tenido Relaciones Sexuales con Prostitutas .....	289

## **CAPÍTULO 11**

11.1	Porcentaje de Hombres de 15 a 59 Años que No Ha Oído Hablar de las Dos ETS Clásicas, Gonorrea Y Sífilis, según Nivel de Educacion .....	341
11.2	Porcentaje de Mujeres de 15 a 44 Años y Hombres de 15 a 59 Años que Ha Oído Hablar de Varias ETS, según Enfermedad.....	341
11.3	Porcentaje de Mujeres de 15 a 44 Años y Hombres de 15 a 59 Años que No Ha Oído Hablar del SIDA, según Residencia.....	342
11.4	Porcentaje de Hombres de 15 a 59 Años que No Sabe que No Existe Cura para El SIDA, según Nivel de Educación.....	342
11.5	Porcentaje de Hombres de 15 a 59 Años que Conoce Personalmente a Alguien que Tiene SIDA o que Murió de SIDA, Según Nivel de Educación .....	343
11.6	Porcentaje de Mujeres de 15 a 44 Años y Hombres de 15 a 59 Años, que Conoce el SIDA, que Expontáneamente Mencionó Dos o Más Maneras para Evitar el SIDA, según Nivel de Educación .....	343

11.7	Porcentaje de Mujeres de 15 a 44 Años y Hombres de 15 a 59 Años que Estaría Dispuesto a Usar el Condón Si su Pareja Sexual se lo Pidiera, según Nivel de Educación .....	344
11.8	Porcentaje de Hombres de 15 a 59 Años que Percibe que Tiene Algun Riesgo Personal de Adquirir el SIDA, según Estado Civil .....	344
11.9	Porcentaje de Hombres de 15 a 59 Años que Percibe que Tiene Algun Riesgo Personal de Adquirir el SIDA, según Número de Parejas Sexuales en los Últimos 12 Meses .....	345
11.10	Porcentaje de Hombres de 15 a 59 Años, con Experiencia Sexual, que Ha Cambiado su Comportamiento Sexual por el Conocimiento que Tiene Ahora del SIDA, Según Riesgo Personal de Adquirir El SIDA .....	345
11.11	Porcentaje de Hombres de 15 a 59 Años, que Conocen el Examen del VIH, que Ha Realizado Este Examen, por Nivel de Educación.....	346
11.12	Porcentaje de Hombres de 15 a 59 Años que Percibe que Hay Algun Riesgo de Infectarse con el Virus del SIDA Cuando se Dona Sangre, por Nivel de Educación .....	346
11.13	Porcentaje de Hombres de 15 a 59 Años que Percibe que Hay Algun Riesgo de Infectarse con el Virus del SIDA por la Picada de un Mosquito, por Nivel de Educación.....	347
11.14	Porcentaje de Hombres de 15 a 59 Años que Percibe que Hay Algun Riesgo de Infectarse con el Virus del SIDA Cuando se Comparte Cucharas, Tenedores, Platos, Vasos, Etc. con Personas Infectadas del VIH, por Nivel de Educación .....	347

## **CAPÍTULO 12**

12.1	Porcentaje de Hombres de 15 a 59 Años que Dijo que el Esposo y la Esposa Juntos Deberían Decidir el Número de Hijos que Una Pareja Quiere Tener, según Residencia, Estado Civil y Escoloridad.....	415
------	--	-----



12.2	Porcentaje de Hombres de 15 a 59 Años que Dijo que el Tiempo Apropiado para Esperar entre Un Hijo y Otro es de Dos o Más Años, según Residencia, Estado Civil y Escolaridad.....	415
12.3	Porcentaje de Hombres de 15 a 59 Años que Dijo que el Esposo y la Esposa Juntos Deberían Decidir que Una Pareja Utilice Métodos de Planificación Familiar, según Residencia, Estado Civil y Escolaridad .....	416
12.4	Edad Ideal (Promedio) para que Una Jovencita y Un Joven Tenga su Primera Relación Sexual, según Nivel de Educación.....	416
12.5	Edad Ideal (Promedio) para que Una Mujer y Un Hombre se Case por Primera Vez, según Nivel de Educación.....	417
12.6	Porcentaje de Hombres de 15 a 59 Años que Afirmó que los Niños y los Jóvenes Deben Recibir Educación Sexual en las Escuelas y en los Colegios, Respectivamente, según Residencia .....	417
12.7	Edad Ideal (Promedio) para que Una Mujer Tenga su Primera Relación Sexual y se Case por Primera Vez, según Nivel de Educación.....	418
12.8	Porcentaje de Hombres de 15 a 59 Años que Dijo que es Muy Importante que la Mujer Llegue Virgen al Matrimonio, según Nivel de Educación.....	418
12.9	Porcentaje de Hombres de 15 a 59 Años que Cree que al Operarse de Vasectomía Disminuye su Capacidad Sexual, según Nivel de Educación.....	419
12.10	Porcentaje de Hombres de 15 a 59 Años que Dijo que Más Hombres Necesitan Aceptar la Responsabilidad para la Planificación Familiar, según Nivel de Educación .....	419
12.11	Porcentaje de Hombres de 15 a 59 Años que Cree que El Condón Disminuye el Placer Sexual, según Nivel de Educación.....	420

12.12	Porcentaje de Hombres de 15 a 59 Años que Dijo que Debe Usar el Condón si la Pareja lo Pide, según Nivel de Educación .....	420
12.13	Porcentaje de Hombres de 15 a 59 Años que Dijo que Da Verguenza Ir a Comprar Condones, según Nivel de Educación .....	421
12.14	Percepción de la Eficacia de Condones en Prevenir las ETS y el SIDA: Hombres de 15 a 59 Años que Conocen Condones .....	421

## PRESENTACION

La Secretaria de Salud y la Asociación Hondureña de Planificación de Familia (ASHONPLAFA), con el apoyo técnico de la División de Salud Reproductiva de los Centros para el Control y Prevención de Enfermedades (CDC) y el apoyo financiero de la Agencia de los Estados Unidos para el Desarrollo Internacional (USAID), ponen a disposición de las instituciones públicas y privadas que se dedican a mejorar la salud, el informe final de los resultados de la Encuesta Nacional de Salud Masculina de 1996 (ENSM-96).

La ENSM-96 fue realizado durante la gestión del Dr. Enrique Samayoa, como Ministro de Salud, y don Alejandro Flores Aguilar, como Director Ejecutivo de ASHONPLAFA, a quienes reconocemos su valioso apoyo.

La ENSM-96 es la primera encuesta nacional de hombres de edad reproductiva realizada en Honduras. Los principales resultados presentados en este documento muestran las actitudes y los comportamientos de los hombres de 15 a 59 años con respecto a la salud en general y a la salud reproductiva y sexual, específicamente. Algunos hallazgos son interesantes en que son opuestos a lo esperado. En general, los hallazgos de la encuesta adquieren particular importancia, dado que la población masculina representa un contingente fundamental que regirá en gran medida, el comportamiento futuro inmediato de la fecundidad y de la epidemia del SIDA en Honduras.

La Secretaria de Salud espera que este informe sirva de base para la toma de decisiones a nivel político con respecto a temas de salud reproductiva de importancia para nuestro país y, al mismo tiempo, que sea de utilidad a los técnicos que elaboran planes y proyectos de desarrollo económico y social orientados a favorecer a la población del Honduras.



Dr. Marco Antonio Rosa  
Secretario de Salud



# RESUMEN GENERAL

## Introducción

La Encuesta Nacional de Salud Masculina de 1996 (**ENSM-96**) constituye la primera encuesta de este tipo realizada en Honduras. Por tanto, este informe presenta importante información sobre los hondureños a nivel nacional, con la que no se contaba anteriormente. Con una muestra científicamente diseñada, 2,925 hombres entre los 15 y los 59 años cumplidos fueron entrevistados, de estos 416 en Tegucigalpa, 444 en San Pedro Sula, 811 en otras áreas urbanas y 1,254 en el área rural.

La encuesta fue realizada por la Secretaría de Salud y la Asociación Hondureña de Planificación de Familia (ASHONPLAFA), con la asesoría técnica de la División de Salud Reproductiva de los Centros para el Control y Prevención de Enfermedades (CDC), y financiado por la Agencia de los Estados Unidos para el Desarrollo Internacional (USAID). El trabajo de campo que fue realizado por la empresa Ateneo de la Agroindustria (ADAI) tuvo lugar entre mayo y septiembre de 1996.

El objetivo de la encuesta fue obtener para el país información actualizada sobre la fecundidad, nupcialidad, prevalencia de uso de anticonceptivos, uso y demanda de la vasectomía, comportamiento sexual y el uso de condones, conocimientos y formas de evitar el SIDA y percepciones personales de riesgo de contraer el SIDA. Dado que la población masculina representa un contingente fundamental que regirá en gran medida, el comportamiento futuro de la fecundidad y de la epidemia del SIDA en Honduras, los datos presentados en

este informe son importantes para la planeación y programación de actividades e intervenciones en beneficio de la población hondureña.

## Características Generales

Honduras, con una extensión territorial de 112,492 kms<sup>2</sup>, contaba en 1996 con una población estimada en 5.6 millones de habitantes, que crece a un ritmo anual de 2.8 por ciento. El 53 por ciento de la población vive en áreas rurales. La economía se basa principalmente en la agricultura. Su mayor producción agrícola incluye café, bananos y madera. En 1996, el Producto Interno Bruto per cápita fue de US\$661. Honduras está clasificada como el cuarto país más pobre en la región de América Latina y el Caribe.

El hogar hondureño consta en promedio de 6.5 miembros por vivienda ocupada, de los cuales tres son hombres. La proporción de hombres de 15 a 59 años sin educación formal es de 10.5 por ciento y sólo el 4.4 por ciento tiene estudios a nivel universitario. Según su estado civil, el 39.8 por ciento son solteros, el 53.9 por ciento está en unión (casado o en unión libre/consensual) y el 6.1 por ciento está separado o divorciado. Menos del uno por ciento son viudos.

Del total de hombres de 15 a 59 años de edad, el 87.7 por ciento reportó que tiene un trabajo remunerado. La tasa de empleo es más alta en el área rural que en el área urbana (93 por

ciento contra 81 por ciento). De los hombres que no trabajan, el 6.7 por ciento está estudiando, mientras que el 3.1 por ciento está buscando trabajo. Son los hombres de 15 a 19 años los que tienen mayor probabilidad de no estar empleados, principalmente por sus estudios. Entre los hombres que trabajan, el 44.8 por ciento trabaja en una forma u otra en la agricultura, mientras que el 17.3 por ciento corresponde a obreros no calificados.

### **Bebidas Alcohólicas y Tabaquismo**

Se encontró que el 75.9 por ciento de los hombres ha tomado bebidas alcohólicas alguna vez en su vida. El 34.6 por ciento afirmó que actualmente toma bebidas alcohólicas. La experiencia con alcohol es mayor entre los hombres que viven en Tegucigalpa o en San Pedro Sula y entre los de mayor nivel educativo y socioeconómico. Cabe mencionar que el 13.8 por ciento de los hombres de 15 a 19 años de edad toma actualmente.

El 57.7 por ciento de los hombres ha fumado cigarrillos alguna vez, mientras que el 28.6 por ciento actualmente fuma cigarrillos. No hay mucho diferencia en el porcentaje que fuma en las áreas urbanas y rurales. Sin embargo, hay una diferencia significativa, según nivel de educación. Se observa que en la medida en que aumenta el nivel educativo, disminuye la proporción de hombres que actualmente fuma. Pero cabe señalar que los hombres con estudios universitarios que fuman tienden a fumar más cigarrillos por día que sus contrapartes.

### **Uso de Servicios de Salud**

El 50.6 por ciento de los hombres usó por lo menos algún servicio de salud durante los últimos 12 meses previos a la entrevista. El

no usar ningún servicio es más común entre los hombres que viven en áreas rurales y entre los de bajo nivel educativo y socioeconómico.

Entre los hombres que usaron servicios de salud en los últimos 12 meses, el servicio más usado son las farmacias particulares, seguidas por los hospitales y las clínicas privadas. Cabe señalar que una proporción respetable de hombres con poca educación y del nivel socioeconómico bajo usó los servicios del sector privado. Similarmente, una proporción respetable de hombres con mayor educación y de los niveles socioeconómicos medio y alto usó los servicios del sector público. Este hallazgo llama la atención que la capacidad adquisitiva de los hombres “pobres” no es tan limitada, y que hay hombres que pueden pagar por sus servicios de salud, que actualmente están utilizando los servicios del sector público, los cuales en su mayoría son gratis o de bajo costo.

### **Fecundidad**

Según la **ENSM-96**, la tasa global de fecundidad (TGF) a nivel nacional para el período 1994-1996, es de 4.8 hijos por hombre. Esta tasa es muy similar a la TGF que se encontró para las mujeres de 15 a 49 años de edad entrevistadas en la Encuesta Nacional de Epidemiología y Salud Familiar de 1996 (**ENESF-96**), que es de 4.9 hijos por mujer. Considerando las tasas específicas por edad, se encuentran patrones de fecundidad muy distintos para los hombres y para las mujeres. Por ejemplo, la fecundidad de las mujeres comienza más temprano y está concentrada en un rango de edades menores. Para los hombres el quinquenio de mayor fecundidad es de 25 a 29 años, mientras que el de las mujeres es de 20 a 24 años. Buena parte de la diferencia entre los hombres y las mujeres se explica por diferencias en la edad

de la primera unión; es decir que las mujeres tienden a tener su primera unión en edades más jóvenes que los hombres (19 contra 24 años). Casi la mitad de las mujeres tiene su primer hijo antes de los 20 años de edad, comparado con sólo el 9 por ciento de los hombres. La fecundidad de los hombres continúa hasta en los 50 años, mientras que la de las mujeres termina en los 40 años. También, los hombres tienen mayor probabilidad de unirse a otra persona después de una separación o divorcio, y a tener hijos de uniones múltiples.

Los hombres consistentemente tiene mayor probabilidad que las mujeres de percibir su último nacimiento como “planeado”, aun cuando aumenta el total de hijos tenidos. Sin embargo, la proporción de mujeres y de hombres que actualmente no quieren tener más hijos es muy semejante (46 a 48 por ciento). En general, el número ideal de hijos para los hombres es de 3.2 hijos, mientras que para las mujeres es de 3.0 hijos.

### **Conocimiento y Uso Actual de Anticonceptivos**

El 98.5 por ciento de los hombres en unión de 15 a 59 años de edad ha oído hablar de por lo menos un método anticonceptivo, siendo los más conocidos los condones (96.3 por ciento), la esterilización femenina (93.6 por ciento) y los anticonceptivos orales (91.5 por ciento). Esto indica que los hombres están conscientes de que la fecundidad puede regularse. Cabe mencionar que, a nivel nacional, sólo el 55.3 por ciento de los hombres ha oído hablar de la vasectomía. Comparando el conocimiento de los métodos de los hombres con el de las mujeres en unión de 15 a 44 años de edad, medida en la Encuesta Nacional de Epidemiología y Salud Familiar de 1996

(**ENESF-96**), las mujeres tienden a poseer mayor conocimiento de los métodos individuales que los hombres, 9 de los 11 métodos investigados. Las excepciones incluyen los condones y el retiro.

En 1996, el 56.6 por ciento de los hombres en unión de 15 a 59 años de edad se encontraban usando métodos de planificación familiar. El método anticonceptivo más usado es la esterilización femenina, que representa el 36 por ciento del uso total de anticonceptivos. El segundo método en prevalencia son los orales, que representan el 18 por ciento del uso total, seguidos por el DIU, que representa el 16 por ciento adicional del total de los métodos usados. Así, estos tres métodos de efectividad muy alta, representan el 70 por ciento del uso total.

A mayor nivel de urbanización del área de residencia, hay mayor uso de anticonceptivos.

La prevalencia descende del 70.9 por ciento en Tegucigalpa y San Pedro Sula a 62.9 por ciento en el resto de áreas urbanas y a 48.4 por ciento en el área rural.

Los datos de la encuesta sugieren que los hombres de Honduras de hecho participan en cierto grado en la planificación familiar, ya que el 29 por ciento de todos los métodos utilizados requiere de la participación de los hombres. Estos métodos incluyen los condones, el retiro y la abstinencia periódica (ritmo y el método de Billings). Sin embargo, la preferencia por los métodos femeninos sigue predominante en Honduras.

Los hombres indicaron un mayor uso de métodos anticonceptivos (56.6 por ciento) en comparación con lo reportado por las mujeres en la **ENESF-96** (50.0 por ciento). Sin embargo, la magnitud del uso reportado por

hombres y mujeres es similar, indicando que los hombres están conscientes de las prácticas anticonceptivas de sus esposas/compañeras. Se explica la disparidad en uso por el mayor uso de condones por los hombres. Se supone que los hombres en unión reportaron mayor uso de condones porque los usan en sus relaciones extramaritales.

Finalmente, de los 2,925 hombres de 15 a 59 años de edad entrevistados, sólo cinco reportaron que se habían practicado la vasectomía. La baja prevalencia de la vasectomía parcialmente se debe a la falta de conocimiento del método entre los hondureños y a la disponibilidad limitada de los servicios de vasectomía.

### **Población que No Usa Anticonceptivos**

El 59 por ciento de los hombres en unión, no usuarios de anticonceptivos, no estaba usando métodos anticonceptivos por razones relacionadas con el embarazo, subfertilidad o inactividad sexual. Por ejemplo, casi el 15 por ciento no estaba usando porque su esposa estaba embarazada, mientras que el 10 por ciento mencionó que su esposa estaba en el período postparto. Otro 10 por ciento de los hombres dijo que deseaba tener más hijos. El 17 por ciento reportó que su pareja es infertil.

El 41 por ciento de los hombres dio "otras razones" para no usar anticonceptivos. Entre las "otras razones" sobresalen: No le gusta o no le interesa la anticoncepción, falta de conocimiento de métodos, razones religiosas, miedo a efectos colaterales y razones de salud. La razón "no le gusta", se puede considerar como un rechazo genérico hacia la planificación familiar, ya sea por alguna experiencia negativa en su uso o por desinformación. En general, las "otras razones" tienen mayor importancia en las áreas rurales que en las urbanas.

El 57 por ciento de los hombres que no estaban usando actualmente, deseaba de usar anticonceptivos en el presente o en el futuro. Las mayores proporciones de hombres que deseaban de usar se encuentran entre los que residen en las áreas urbanas, los que tienen 20 a 34 años, los que tienen menos de tres hijos y los que aprobaron 4 o más años de educación. Los tres métodos con mayor potencial de demanda incluyen la esterilización femenina, los orales y los condones. Vale señalar que menos de uno por ciento de los hombres mencionó la vasectomía. La red de hospitales, CESAMOs y CESARes del Ministerio de Salud, es la fuente potencial más mencionada por los hombres en unión que desean usar anticonceptivos en el presente o en el futuro.

Los datos de la **ENESF-96** indican que más mujeres (73 por ciento) que hombres (57 por ciento) desean usar anticonceptivos en el presente o en el futuro. El deseo de usar anticonceptivos es mayor entre mujeres, independientemente del lugar de residencia. La esterilización femenina es el método de mayor preferencia entre las mujeres, seguida por los orales y el DIU.

### **Demanda para la Vasectomía**

El 46 por ciento de los hombres en unión de 15 a 59 años dijo que no quería tener más hijos. La proporción que no quería más hijos aumenta con la edad y con el número de hijos vivos. Sin embargo, sólo el 8 por ciento de estos hombres dijo estar interesado en la vasectomía. De los hombres que mostraron interés en la vasectomía, el 57 por ciento no han ido operarse porque necesita mayor información sobre el método. Un 12 por ciento dijo que no tiene tiempo, mientras que casi el 10 por ciento citó el alto costo de la operación como su razón para no esterilizarse.



De los hombres que no querían tener más hijos pero que declararon que no tienen interés en la vasectomía, el 15 por ciento dijo que no está interesado en operarse porque *prefiere usar métodos temporales* para limitar el tamaño de la familia. Un 12 por ciento dijo que *la anticoncepción es la responsabilidad de la mujer*. Cerca del 11 por ciento dijo que *no le gusta o no le interesa la operación*, y similar porcentaje mencionó que *tiene miedo a la operación o a los efectos colaterales de la operación*. El 8 por ciento citó *razones religiosas* como su razón principal para no tener interés en la vasectomía, mientras que el 7 por ciento cree que *no quedará igual después de la operación*.

Son muchas las razones para no hacerse la vasectomía. Sin embargo, con pocas excepciones, la mayoría de las razones podría ser manejada a través de un programa educativo vigoroso y efectivo y por haciendo los servicios de vasectomía disponibles en horarios convenientes para los hombres y a un bajo costo.

## Condomes

En Honduras, casi el 95 por ciento de los hombres de 15 a 59 años conoce el condón, el 46 por ciento lo ha usado por lo menos una vez y sólo el 11 por ciento lo usó durante los 30 días previos a la entrevista. Los hombres residentes en zonas urbanas presentan la proporción más alta de conocimiento de condón, de haberlo usado alguna vez y de uso reciente.

En general, la edad promedio de uso de condones por primera vez es de 20 años, mientras que la edad mediana en la primera relación sexual es de 16 años.

De los usuarios actuales de condones, la mayoría usa condones con amigas, novias, ex-esposas/compañeras y prometidas. La razón principal para usar condones actualmente es para evitar las ETS. Sin embargo, los datos de la encuesta indican que el uso de condones no es en forma consistente. Más de 75 por ciento de los usuarios de condones los obtienen del sector privado, principalmente a través de las farmacias particulares. Sólo el 11 por ciento de los usuarios recientes dijo que el condón le había ocasionado molestias. Las quejas más frecuentes con los condones son que les irritan o sienten caliente y la disminución en el placer sexual.

## Adultos Jóvenes

Casi dos tercios de los hombres de 15 a 24 años de edad tiene experiencia sexual, el 49.6 por ciento entre hombres de 15 a 19 años y el 94.0 por ciento hombres de 20 a 24 años. La probabilidad de contar con experiencia sexual es mayor en áreas urbanas y en hombres con mayor educación formal.

La edad mediana a la primera relación sexual en este subgrupo de hombres es de 16.3 años. En las áreas urbanas la edad mediana es de 15.5 años, mientras que es de 17.1 años en el área rural. Sólo el 1.9 por ciento de los hombres de 15 a 24 años con experiencia sexual reportó que la persona con quien tuvo su primera relación sexual fue la esposa o compañera. Por lo tanto, el 98.1 por ciento de las primeras relaciones sexuales fue premarital. Sólo el 25 por ciento de los adultos jóvenes usó un método anticonceptivo (él o su pareja) en su primera relación sexual. El método más usado fue el condón, seguido por el retiro y los orales. La razón más común citada por los hombres jóvenes para explicar la falta de uso de anticonceptivos en la pri-

mera relación sexual es que *no conocía ningún método*. La segunda razón más común es que *no esperaba tener relaciones en ese momento*.

Comparando la experiencia sexual de mujeres y hombres de 15 a 24 años de edad, un 65.9 por ciento de los hombres en contraste con un 52.0 por ciento de las mujeres, ha tenido la primera relación sexual. La edad mediana para la primera relación sexual de esta población joven es de 16.4 años para las mujeres y 16.3 para los hombres. Virtualmente todos los hombres reportaron que su primera experiencia sexual se llevó a cabo fuera del marco de una unión consensual o matrimonial legal, mientras que dos tercios de las mujeres reportó experiencia sexual premarital. Sólo el 6 por ciento de las mujeres usó un método anticonceptivo en su primera relación sexual. La frecuencia más alta de uso fue para los métodos tradicionales (ritmo, Billings o retiro), seguido por el condón y los orales.

### **Comportamiento Sexual de Hombres de 15 a 59 Años**

El 85 por ciento de los hombres de 15 a 59 años tienen experiencia sexual. La proporción con experiencia sexual es mayor en áreas urbanas (89 por ciento) que en áreas rurales (82 por ciento). La edad mediana en la primera relación sexual es de 16 años. Los datos de la encuesta indican que los hombres que viven en áreas rurales inician la vida sexual a edades mayores (16 años) que sus contrapartes urbanos (15 años).

Son los hombres de 30 a 44 años de edad los que fueron más sexualmente activos en el último mes previo a la entrevista. Es interesante que más de dos tercios de los hombres de 55 a 59 años reportó actividad sexual en el

último mes, una cifra más alta que la reportada por los hombres menores de 25 años de edad. En resumen, los hombres de las áreas urbanas y los de mayor educación tienen más experiencia sexual y fueron relativamente más activos durante los 30 días previos a la entrevista.

El 71 por ciento de los hombres de 15 a 59 años de edad con experiencia sexual en el último año, declaró haber tenido una pareja sexual en este período. Por lo tanto, el 28 por ciento tuvo relaciones sexuales con 2 o más mujeres en el último año. De estos, el 14 por ciento de los hombres declaró haber tenido dos parejas, mientras que el 7 por ciento reportó haber tenido tres y el 7 por ciento cuatro o más. En resumen, los datos indican que en Honduras los hombres urbanos, solteros, jóvenes con por lo menos una educación primaria y que tienen menos de cuatro hijos(as) son los que tienen mayor probabilidad de ser promiscuos.

Cabe señalar que casi el 17 por ciento de los hombres casados/unidos declaró haber tenido más de una pareja sexual en el último año. Se asume que una de las parejas fue la esposa o compañera.

Del total de parejas sexuales que los hombres tuvieron en el último año, el 46.8 por ciento fue la esposa/compañera, el 24.8 por ciento una amiga y el 18.1 por ciento la novia o prometida. Se observa que entre todas las parejas, sólo un 2.6 por ciento fue una prostituta. Un 2.1 por ciento de las parejas corresponde a ex-esposas o ex-compañeras, mientras que el 2.0 por ciento de las parejas fue alguna empleada u otra persona. En resumen, los datos indican que la mayoría de las parejas sexuales de los hombres era una conocida de los hombres. Este hallazgo podría explicar en

parte el bajo e inconsistente uso de condones por los hombres durante el año pasado.

El uso de condones entre hombres con 2 o más parejas sexuales no es consistente ni universal. Los hombres casados que tuvieron múltiples parejas sexuales en el último año son los menos probables de usar condones con sus parejas sexuales. Los datos sugieren que cuando el hombre casado usa condones no es con su esposa ni con su compañera de vida, sino que es con la mujer fuera de su hogar. Esto nos indica que el hombre casado con múltiples parejas sexuales se resiste a utilizar condones con su esposa, porque al hacerlo, estaría admitiendo que no ha sido fiel.

El grupo de hombres con mayor probabilidad de usar condones con sus parejas sexuales son los solteros. Sin embargo, el uso de condones con cada pareja sexual no es universal, abriendo la posibilidad de infectarse con una ETS, incluyendo el VIH. Los hombres separados, divorciados o viudos constituyen un grupo intermedio con respecto al uso de condones.

En resumen, el uso de condones no es universal entre los hombres con múltiples parejas sexuales. Esto puede ser debido en parte al hecho de que la mayoría de las parejas sexuales de los hombres son conocidas de ellos--amigas, novias y ex-esposas, y así, “no es necesario usar condones”.

La razón principal para no usar condones fue porque la pareja usó otro método. El uso de otros métodos anticonceptivos significa una mayor preocupación con un embarazo y poca preocupación con el contraer una ETS. La segunda razón para no usar condones es porque al entrevistado no le gustan. En tercer lugar es por la apariencia sana de la pareja.

Cabe mencionar que muchas mujeres con enfermedades de transmisión sexual son asintomáticas. También, una puede estar infectada con VIH y no tener signos de estar infectada.

Finalmente, el 43 por ciento de los hombres con experiencia sexual ha tenido relaciones sexuales con prostitutas. La experiencia sexual con prostitutas es mayor en áreas urbanas y entre hombres de mayor educación y nivel socioeconómico. Entre los hombres que han tenido relaciones sexuales con prostitutas, el número promedio de relaciones es de 7.5 veces. La edad promedio a tener relaciones sexuales con prostitutas la primera vez es 17.9 años. Se observa una reducción en la edad a tener relaciones sexuales con prostitutas la primera vez.

## **ETS y SIDA**

Los datos de la **ENSM-96** indican una fragmentación del conocimiento de las ETS entre los hombres hondureños y alto desconocimiento de la mayoría de las enfermedades que fueron investigadas. La ETS más reconocida es la de gonorrea (77 por ciento), mientras que la ETS menos reconocida es la chlamydia (8 por ciento). Un porcentaje relativamente bajo de los hombres tiene conocimiento de la sífilis (53 por ciento), una de las dos ETS clásicas, siendo la otra la gonorrea. El bajo conocimiento de las ETS es preocupante en el sentido que, si no se pueden reconocer dichas enfermedades, es difícil esperar cambios de conducta que promuevan su prevención.

A nivel nacional, el conocimiento del SIDA es casi universal (97 por ciento) entre los hombres de 15 a 59 años de edad. Sin embargo, sólo el 61 por ciento de los hombres pudo

mencionar espontáneamente dos o más maneras para evitar el SIDA y el 4 por ciento no pudo mencionar ni una. El *usar condones* fue el mecanismo de prevención más mencionado, seguido por la *monogamia* y el *no salir con prostitutas*. Aunque el 59 por ciento de los hombres mencionó condones como mecanismo de prevención, su percepción de la eficacia del condón en prevenir el SIDA es relativamente baja. Sólo el 61 por ciento de los hombres que conocen condones, cree que el condón es muy eficaz o eficaz en prevenir el SIDA.

La gran mayoría de los hombres (79 por ciento) que conocen el SIDA, se considera que no tiene riesgo personal de adquirir el SIDA. Un 10 por ciento considera que su riesgo personal es pequeño y sólo el 5 por ciento de los hombres cree que su riesgo de adquirir el SIDA es moderado o alto. Los que consideran que no tienen riesgo o su riesgo es pequeño es porque *tienen sólo una pareja, no tienen relaciones con prostitutas* y porque *usan condones*. Los hombres que creen que su riesgo es moderado o alto es porque *tienen más de una pareja, no usan condones* y *tienen relaciones sexuales con prostitutas*.

El 64 por ciento de los hombres declaró que habían cambiado su comportamiento sexual por el conocimiento que tienen ahora del SIDA. El cambio más importante es *se limitó a tener relaciones con una sola pareja, seguida por paró de tener relaciones con prostitutas* y *redujo el número de parejas sexuales*.

Se investigó la percepción de los hombres de su riesgo de infectarse con el virus del SIDA, según posibles vías de transmisión de VIH. Se pueden sacar las siguientes conclusiones de la investigación: 1) Existe cierto grado de

información incorrecta en relación a como se puede transmitir el VIH; 2) Los hombres tienen opiniones firmes (correctas o incorrectas) en relación a como se transmite el VIH; 3) Más del 90 por ciento de los hombres sabía en forma correcta que ciertas vías llevan un alto riesgo de transmisión del VIH; 4) Hay respuestas de algunos hombres que indican que las personas que viven con VIH/SIDA todavía son estigmatizados; 5) Las respuestas a dos preguntas indican baja confianza en los condones como medio de prevenir la transmisión del VIH; y 6) Todavía existe una confusión marcada en los hombres en relación a *donar sangre y recibir sangre*, como mecanismo para contraer el SIDA.

# 1. ANTECEDENTES

En Honduras se ha realizado una serie de encuestas de mujeres en edad reproductiva destinadas a estudiar las tendencias y diferencias en la fecundidad, así como otros aspectos relacionados con la salud materno infantil. A nuestro entender, nunca se ha realizado en el país una encuesta nacional de hombres de edad reproductiva para determinar sus actitudes y comportamientos con respecto a la salud en general, y a la salud sexual y reproductiva, en particular.

Antes de la revolución sexual, producto de la píldora anticonceptiva, el hombre era una parte más integral y participante de las acciones de planificación familiar, así como de otros asuntos relacionados con la salud reproductiva, en relación a lo que es ahora. Si una pareja deseaba practicar la anticoncepción, sus opciones se limitaban principalmente al uso de métodos que requirieran de la participación del hombre: coito interrumpido (retiro), abstinencia periódica (ritmo) y condones.

Es común decir, y es usualmente aceptado, que los hombres siempre quieren más hijos, que no están interesados en usar anticonceptivos, y que no les importa propagar las enfermedades de transmisión sexual (ETS). Sin embargo, encuestas realizadas en otros países muestran que los hombres sí se informan acerca de la anticoncepción, desean usar métodos anticonceptivos, y que, en la medida en que aumenta las demandas de una familia numerosa, desean tener menos hijos.

También, se ha observado que los hombres que tienen mayor conocimiento sobre salud

reproductiva, tienden a apoyar más enfáticamente las decisiones de sus compañeras sobre estos aspectos, así como sobre el fomento de políticas sanitarias que permiten que las mujeres reciban la atención en salud reproductiva que necesitan.

Por otro lado, cuando los cónyuges toman las decisiones en forma conjunta en aspectos de salud reproductiva, las probabilidades de que se lleven a la práctica son mayores. Hay mujeres que creen que sus esposos quieren más hijos y, para supuestamente complacerlos, deciden embarazarse. Pero es posible que esto no sea siempre así. Las encuestas realizadas en otros países denotan que el porcentaje de hombres que quieren más hijos es sólo ligeramente mayor que el de las mujeres.

Es quizás en cuanto a la prevención y tratamiento de las ETS que la actitud y comportamiento del hombre con respecto a la salud de la mujer se hace más evidente. Para que los programas de prevención sean eficaces, es necesario educar y tratar a ambos miembros de la pareja. El cambio de comportamientos sexuales de alto riesgo, como el mayor uso del condón, son estrategias centrales en la prevención de las ETS. El mayor uso del condón es un cambio de comportamiento que influye en forma directa en la salud del hombre, así como en la salud de su esposa y otras personas con las que mantiene relaciones sexuales. Sin embargo, los estudios muestran que el hombre usa más el condón en sus relaciones fuera del matrimonio, y que, debido al bajo poder de negociación de las esposas en cuanto a su uso, pueden llegar a ser infectadas.

El apareamiento y difusión del VIH así como de otras ETS ha hecho aumentar el uso de condones. En otros países, casi todos los hombres han oído hablar del SIDA y la mayoría saben que se puede adquirirlo por medio de las relaciones sexuales. Así mismo, las encuestas revelan la existencia de mucha información errónea acerca del VIH, pero, por otro lado, también muestran que muchos hombres saben que el condón es un medio de protección.

Estos estudios también revelan que los hombres tienen menos oportunidades que las mujeres de recibir orientación acerca de la salud reproductiva por parte de los proveedores de atenciones. Por lo general, la orientación se ofrece como parte de las actividades materno infantiles, y son las mujeres las que suelen impartirla y recibirla. Por lo tanto, los servidores de salud deben ser capacitados en técnicas para orientar a los hombres en salud reproductiva, y desde luego, en cómo comunicarse con ellos. Es, de especial urgencia, fomentar entre los jóvenes una mayor responsabilidad sexual, tal como el uso de condón. Con frecuencia, la actividad sexual comienza a una edad temprana y antes del matrimonio y, puesto que las actitudes y comportamientos de toda la vida suelen formarse en la juventud, abordar las necesidades de los hombres jóvenes puede tener un efecto duradero.

Dentro de este contexto, y con el fin de estudiar los diferentes aspectos del comportamiento en salud reproductiva de los hombres de 15 a 59 años, se concibió y realizó la Encuesta Nacional de Salud Masculina de 1996. La gran mayoría de comentarios de este capítulo viene de varios artículos aparecidos en la revista Network en Español, publicado

por Family Health International en la primavera de 1998.

## 2. ASPECTOS METODOLOGICOS DE LA ENCUESTA

### 2.1 Organización de la Encuesta

La ejecución de la encuesta estuvo bajo la responsabilidad del Comité Interinstitucional de la Encuesta Nacional de Salud Masculina de 1996 (**ENSM-96**), integrado por el Ministerio de Salud, la Asociación Hondureña de Planificación de Familia (ASHONPLAFA) y la Agencia de los Estados Unidos para el Desarrollo International (USAID/Honduras), que a la vez brindó el apoyo financiero para la realización de la encuesta, bajo los proyectos 522-0216 y 522-0389.

La empresa Ateneo de la Agroindustria (ADAI) fue contratado para realizar el trabajo de campo de la encuesta.

En todo el proceso del desarrollo de la encuesta se mantuvo la sistemática asistencia técnica de la División de Salud Reproductiva de los Centros para el Control y Prevención de Enfermedades (CDC), Atlanta, Georgia, EEUU.

La encuesta fue posible gracias a la mística, dedicación y profesionalismo de todas las personas que de una u otra forma participaron en la encuesta y sobre todo, a la buena disposición de los hombres de 15 a 59 años de edad para ser entrevistado, sin lo cual no hubiera sido posible alcanzar los objetivos de la encuesta.

### 2.2 Marco Muestral

El marco muestral para la **ENSM-96** es el mismo usado para la muestra de la Encuesta

Permanente de Hogares de Propósitos Múltiples (EPHPM) llevado a cabo por la Dirección General de Estadísticas y Censos (DGEC), cual tuvo como marco de muestreo la cartografía desarrollada para el censo de 1988 y la información sobre el número de viviendas por segmento censal del recuento del censo (se excluyó los departamentos de Islas de La Bahía y Gracias de Dios). Así los segmentos censales constituyeron las unidades primarias de muestreo. El marco fue estratificado, por 4 estratos de residencia (Tegucigalpa, San Pedro Sula, resto urbano y rural).

### 2.3 Selección de la Muestra

La selección de la muestra para la **ENSM-96**, fue en tres etapas de selección. La primera etapa de selección consistió en tomar al azar una submuestra de la muestra de segmentos censales incluidos en la muestra para la EPHPM. La fracción de muestreo era diferente para los tres estratos. Para Tegucigalpa, de un total de 128 segmentos en EPHPM, se seleccionó 25 segmentos censales. Para San Pedro Sula, de un total de 108 segmentos en EPHPM, se seleccionó 21 segmentos censales.

En el estrato resto urbano, de los 160 segmentos realizados en EPHPM, se seleccionó 52 segmentos censales y para el estrato rural, de los 324 segmentos en EPHPM, se seleccionó 55 segmentos. En total, la muestra de **ENSM-96** contiene 153 segmentos (25 en Tegucigalpa, 21 en San Pedro Sula, 52 resto urbano y 55 rural).

La cartografía para los segmentos censales en la EPHPM ya había actualizada en el período 1993-95 y se solicitó estos mapas para los segmentos seleccionados en la **ENSM-96**. De los mapas se obtuvo una enumeración más reciente del número de viviendas en cada segmento.

La segunda etapa de selección consistió en escoger un número predeterminado de viviendas en cada segmento seleccionado en la primera etapa. La selección de viviendas se hizo en forma aleatoria con el fin de asegurar que todas las viviendas en el segmento tuvieran igual probabilidad de ser seleccionadas. Para esta etapa se utilizó los listados de viviendas de la cartográfica de EPHPM. Se procedió a seleccionar aleatoriamente una vivienda de partida entre la número 1 y la n; siendo n el número total de viviendas del segmento. Las viviendas incluidas en la muestra son la de inicio y las consecutivas en el listado de viviendas. El número de viviendas seleccionadas por segmento era: 28 en Tegucigalpa; 33 en San Pedro Sula; 28 en el resto urbano y 40 en áreas rurales. Cuadro C-1 del Anexo C indica el número de viviendas muestradas en cada segmento de la muestra. Cuadro 2-1 indica el número de viviendas seleccionadas en la segunda etapa de muestreo, según área de residencia. En total, la muestra de **ENSM-96** contiene 5,049 viviendas (700 en Tegucigalpa, 693 en San Pedro Sula, 1,456 resto urbano y 2,200 rural).

Tanto en las áreas urbanas como en las rurales, las viviendas deshabitadas eran consideradas elegibles para visita, no así las que estuvieran destruidas o en construcción. Para esta selección se definió como vivienda aquella edificación o inmueble que tuviera acceso independiente y cuando eran habitadas por más de una persona, que éstas compartieran la mis-

ma alimentación, ya sea que las familias fueran nucleares o extensas. Por tanto, no fueron enumeradas las edificaciones o inmuebles utilizados exclusivamente para fines productivos, comerciales o para oficina, las viviendas colectivas como conventos, internados, guarniciones militares y hoteles, entre otras.

Debido al hecho que las viviendas tenían desiguales probabilidades de ser seleccionadas es necesario ponderar las observaciones para el análisis. El Cuadro C-1 del Anexo C presenta los pesos de análisis para cada de los segmentos en la muestra para **ENSM-96**, y los datos usados para el cálculo de los pesos. Se debe usar estos pesos para cualquier análisis de la información del cuestionario de la vivienda. Todas las viviendas en un segmento tienen el mismo peso.

Se administró un cuestionario de la vivienda para cada vivienda en que se encontró con moradores presentes. Parte del cuestionario de la vivienda consistió en escoger en una forma aleatoria solamente un hombre en edad fértil (HEF), de 15 a 59 años de edad, por cada vivienda. Esta selección de un HEF constituye la tercera etapa de selección de la muestra. Primero se registró la información referente al número de personas que residía habitualmente en la vivienda. Después, se listó todos los hombres de 15 a 59 años de edad cumplidos, comenzando con el de mayor edad y prosiguiendo en orden descendente. Finalmente se seleccionó aleatoriamente un HEF (si había solamente un HEF se entrevistó a él) para administrar el cuestionario individual, utilizando la información del número de HEF en la vivienda y el último dígito del cuestionario para hacer la selección. La probabilidad de selección de cada entrevistado es inversamente proporcional al número de HEF en la vivienda.



Por tanto, se aplicó como factor de ponderación, el número de HEF en la vivienda, para compensar esta probabilidad desigual de selección. El peso de análisis utilizado para el análisis de los variables en el cuestionario individual es el peso utilizado para la vivienda multiplicado por el número de HEF que reside habitualmente en la vivienda.

En los cuadros que se presentan en este informe, las proporciones y los promedios se basan en los números de casos ponderados, pero también se muestran los números de casos no ponderados u observaciones que componen el denominador de cada indicador.

## **2.4 Cuestionarios y Principales Temas Investigados**

Los dos cuestionarios utilizados en la **ENSM-96** están incluidos en Anexos A y B este informe. El Cuestionario de la Vivienda, que tiene 4 páginas, investigó las características de la vivienda (fuente de agua para tomar, tipo de servicio sanitario, combustible utilizado para cocinar, material predominante del piso de la vivienda, disposición de basura, bienes y servicios con los que cuentan en el hogar, el número y sexo de las personas que residen en el hogar y los nombres de los hombres de edad fértil (15 a 59 años de edad), fue administrada en cada vivienda seleccionada en la muestra que estaba ocupada y en que se encontró moradores presentes en la visita inicial o en una de las revisitas. En la última página del cuestionario hay instrucciones para seleccionar un hombre de edad fértil (HEF) para administrar el Cuestionario Individual. Si no hubo HEF en la vivienda sólo se hizo el Cuestionario de la Vivienda.

El Cuestionario Individual, que tiene 53 páginas, fue administrada para cada HEF

seleccionada en el Cuestionario de la Vivienda y quién se encontró en la vivienda en la visita inicial o en una de las revistas. Dentro de los temas se incluye fecundidad, nupcialidad, prevalencia de uso de anticonceptivos, demanda para la vasectomía, comportamiento sexual y uso de condones, prevalencia de ciertas enfermedades, conocimientos y formas de evitar el SIDA y percepciones personales de riesgo de contraer el SIDA.

## **2.5 Capacitación del Personal de Campo**

El curso de capacitación para el personal a participar en la recolección de datos en la **ENSM-96** se llevó a cabo en Tegucigalpa durante el 12 a 20 de mayo de 1996. Los encargados de la instrucción fueron personal de ADAI, Ministerio de Salud, ASHONPLAFA, USAID/Honduras y los asesores de CDC.

La capacitación fue teórico-práctica (con un énfasis en la práctica) y tuvo una duración de 9 días. Hubieron dos tipos de prácticas: Una en el aula y otra en el campo. Las prácticas en el aula de capacitación se realizaron mediante entrevistas simuladas entre los aspirantes y los instructores. Las prácticas de campo se realizaron tanto en áreas urbanas como en áreas rurales. Luego de las prácticas, se procedió a efectuar un reentrenamiento para rectificar los errores cometidos. Al final del último día de capacitación, se seleccionó entre los aspirantes el personal definitivo para la encuesta.

## **2.6 Recolección de Datos**

Se formaron dos equipos de trabajo de campo, los cuales estuvieron constituidos por cuatro encuestadores, un supervisor y un motorista. También laboraron dos coordinadores de campo. En resumen, el personal de trabajo de campo estuvo constituido por 8 encuestadores,

3 motoristas, dos supervisoras de equipo y dos coordinadores de campo.

A medida en que los equipos de trabajo de campo recolectaban los datos, estos se digitaban paralelamente logrando así poder efectuar chequeos de consistencia y omisión de los cuestionarios para correcciones inmediata si las hubiese. Este proceso permitió llevar un control de calidad estricto y constante a través de todo el trabajo de campo.

Para los casos en que los moradores de la vivienda o los hombres de edad fértil seleccionados estaban ausentes, o cuando hubo un rechazo a la visita o entrevista, se programaron revisitas durante el trabajo de campo. Se llegaron a realizar hasta 5 revisitas a una misma vivienda. También se programaron revisitas para corregir errores de consistencia y omisión encontrados durante la digitación. Cabe señalar que después de la primera semana de trabajo de campo no se encontraron muchos errores cometidos por los encuestadores. Este refleja la calidad de la capacitación y la de la supervisión de campo.

El trabajo de campo comenzó el 21 de mayo en la ciudad de Tegucigalpa y concluyó los medianos de septiembre con el último recorrido de revisitas.

## **2.7 Procesamiento de Datos**

El personal responsable de la digitación también fue capacitado en el manejo de los cuestionarios, especialmente en las lógicas de las respuestas y los filtros y saltos. Se inició la grabación de datos el 29 de mayo de 1996. En las etapas de recepción, crítica, grabación y supervisión central trabajaron 9 personas, las cuales fueron capacitadas por un experto en el ingreso y procesamiento de datos.

El programa de ingreso de datos fue elaborado en el programa SURVEY, lo cual fue diseñado por la División de Salud Reproductiva de los Centros para el Control y Prevención de Enfermedades específicamente por este tipo de encuesta. De mayo hasta septiembre se realizó la digitación de los datos de la encuesta. La información fue validada mediante un programa de inconsistencias, en el que conjuntamente con los digitadores y el Director del Proyecto de ADAI realizaban los ajustes pertinentes, o de ser el caso se devolvía el material al campo para su corrección en el terreno. La entrada de datos concluyó el 20 de septiembre de 1996.

El procesamiento estadístico de la información recolectada se realizó a través del Statistical Analysis System (SAS), un software desarrollado para efectuar análisis estadístico, con altos márgenes de confiabilidad.

## **2.8 Tasas de Realización**

De las 5,049 viviendas seleccionadas para la muestra, se realizó una entrevista de vivienda completa en el 87.3 por ciento (Cuadro 2-1). El 11.3 por ciento se encontró desocupadas y solamente en 1.2 por ciento de las viviendas nunca se encontró los moradores para hacer la entrevista. Sólo hubo 0.2 por ciento de las viviendas que rechazó la entrevista de la vivienda. Del total de 4,410 viviendas entrevistadas, en el 77.1 por ciento vivía por lo menos un hombre entre las edades de 15 y 59 años (un HEF). En el Cuadro 2-1 se ve que el 49.1 por ciento de las viviendas tenía solamente un HEF, el 18.5 por ciento tenía dos HEF y el 9.5 por ciento tenía 3 o más.

En las viviendas con un HEF, él estaba seleccionado para ser entrevistado con el Cuestionario Individual. En las viviendas que tu-

vieron dos o más HEF, se seleccionó solamente uno para entrevistar. En total, hubo 3,407 hombres seleccionados para administrar el Cuestionario Individual. De ellos se realizó una entrevista completa del 85.9 por ciento (Cuadro 2-1). Había otro 10.9 por ciento de los hombres seleccionados que nunca se encontró en la vivienda (aún después de hacer 5 visitas) y solamente el 1.5 por ciento rechazó la entrevista. Para otro 1.8 por ciento no pudo realizar la entrevista por varias razones (sorda, incapacidad mental, no habla español).

El Cuadro 2-1 también presenta el número de entrevistas individuales (de HEF) completas, según residencia. En total, hubo 2,925 entrevistas completas (416 en Tegucigalpa, 444 en San Pedro Sula, 811 resto urbano y 1,254 rural).



## CUADRO 2-1

Resultados de las Entrevistas de Vivienda; Número de Hombres de 15 a 59 Años de Edad (HEF) en la Vivienda; y Resultados de las Entrevistas de los HEF

	<u>Total</u>	<u>Tegucigalpa</u>	<u>SPS</u>	<u>Otra Urbana</u>	<u>Rural</u>
<b>Resultado de las Entrevistas de Vivienda</b>					
Completa	87.3	89.7	91.3	88.1	84.8
Moradores ausentes	1.2	1.4	0.9	1.5	1.1
Rechazo de vivienda	0.2	0.3	0.6	0.1	0.0
Desocupada	11.3	8.6	7.2	10.2	14.1
Total	100.0	100.0	100.0	100.0	100.0
No. de Viviendas	(5,049)	(700)	(693)	(1,456)	(2,200)
<b>Número de HEF en la Vivienda</b>					
0	22.9	19.6	20.7	26.3	22.4
1	49.1	52.2	54.5	46.7	47.9
2	18.5	18.6	17.2	18.6	18.9
3 o más	9.5	9.6	7.7	8.4	10.8
Total	100.0	100.0	100.0	100.0	100.0
Viviendas con entrevista completa	(4,410)	(628)	(633)	(1,283)	(1,866)
<b>Resultado de las Entrevistas Individuales</b>					
Completa	85.9	82.1	88.3	85.5	86.5
Rechazo de HEF	1.5	2.6	2.0	0.9	1.2
HEF ausente	10.9	14.8	7.8	11.6	10.1
Otro	1.8	0.6	2.0	1.9	2.1
Total	100.0	100.0	100.0	100.0	100.0
No. de Viviendas con al menos un HEF	(3,407)	(507)	(503)	(948)	(1,449)



### 3. CARACTERÍSTICAS DE LOS HOMBRES DE 15 A 59 AÑOS

#### 3.1 Características Generales

Este capítulo presenta algunas características de los hombres entrevistados en 1996, identificadas como importantes para interpretar los resultados de este informe, tales como la edad, el estado civil, el área de residencia, el nivel de escolaridad, la religión a la que pertenece el entrevistado, la situación de empleo y el nivel socioeconómico del entrevistado.

De los 2,925 hombres entrevistados, más de la mitad (54.7 por ciento) son menores de 30 años (Cuadro 3-1). Según estado civil, el 39.8 por ciento son solteros, el 53.9 por ciento está en unión (casado o unido) y el 6.1 por ciento se encontraba separado o divorciado en el momento de la entrevista (Gráfica 3.1). Sólo el 0.3 por ciento reportó ser viudo. La edad mediana a la primera relación sexual es de 15.9 años y a la primera unión es de 23.7 años.

El 42.9 por ciento de los hombres entrevistados reside en el área rural y el 29.4 por ciento en las dos ciudades principales del país, Tegucigalpa y San Pedro Sula (datos no mostrados). También debe señalarse que la región de salud Tres tiene una proporción importante de los hombres entrevistados (31.6 por ciento).

La religión puede influir las actitudes sobre el tamaño de la familia y la aceptación de la planificación familiar. En todo el país, el 75.5 por ciento de los hombres de 15 a 59 años de edad profesa una religión. El 56.2 por ciento

indicó profesar la religión Católica, el 19.3 por ciento la religión Protestante y el 17.1 por ciento no profesó ninguna religión.

El nivel de escolaridad de los hombres influye de manera preponderante en sus conocimientos, actitudes y prácticas relacionadas con la salud. Se observa en el cuadro que el 10.5 por ciento de los hombres de 15 a 59 años de edad no tiene ningún nivel escolar. Entre hombres que viven en áreas rurales este porcentaje aumenta a 15.9 por ciento. Alrededor del 28 por ciento de los hombres entrevistados había completado 7 o más grados. Vale mencionar que sólo el 13.3 por ciento de hombres que viven en áreas rurales había completado 7 o más años de educación formal.

#### 3.2 Situación de Empleo

El trabajo del hombre y los beneficios económicos que recibe influyen la salud de el mismo y en la de su familia. Del total de hombres de 15 a 59 años de edad, el 87.7 por ciento realiza trabajo remunerado (Cuadro 3-2). El 80.1 a 82.3 por ciento de los hombres residentes de áreas urbanas tiene un trabajo remunerado, comparado con el 93.0 por ciento de los hombres que viven en áreas rurales (Gráfica 3.2). De los hombres que no trabajan, el 6.7 por ciento está estudiando, mientras que el 3.1 por ciento está buscando trabajo. La región de salud que cuenta con la tasa más alta de empleo es la región Cinco, mientras que la región Metropolitana tiene la tasa más alta de desempleo, seguida por la

Seis (Cuadro 3-3). Se observa en el Cuadro 3-4 que más del 90 por ciento de los hombres de 25 a 54 años de edad tiene una forma o otra de trabajo remunerado. Son los hombres de 15 a 19 años los que tienen mayor probabilidad de no estar empleado, principalmente por sus estudios.

El propósito de los Cuadros 3-5 y 3-6 es dar al lector una idea del tipo de trabajo que realizan los entrevistados que actualmente trabajan, y que contestaron a las preguntas de la encuesta.

Se observa que el 44.8 por ciento trabaja en una forma u otra en la agricultura, mientras que el 17.3 por ciento corresponde a obreros no calificados. Otro 12.0 por ciento está empleado en una forma de servicio, por ejemplo, como jardineros, meseros y vigilantes. El 8.8 por ciento corresponde a obreros calificados o técnicos y el 6.0 por ciento fue clasificado como pequeño comerciante. Se observa que el porcentaje que corresponde a profesionales, gerentes, directores empleadores es mínimo (6.1 por ciento).

Para facilitar el análisis de los datos de la encuesta según situación de empleo, fue necesario agrupar a los hombres en grupos más grandes. Se muestra el resultado de esta agrupación en los Cuadros 3-7 y 3-8. Vale mencionar que esas agrupaciones son arbitrarias, y alguien podría discutir que una categoría dada de trabajadores podría ser incluida en un grupo diferente. Sin embargo, tratamos de juntar en el mismo grupo a los hombres que pudieron tener una experiencia educativa similar.

### 3.3 Nivel Socioeconómico

Se puede crear un índice de "Nivel Socioeconómico" del número de artículos de la siguiente lista de nueve bienes y servicios que se reportaron como pertenecientes a las

viviendas de los entrevistados al momento de la encuesta: Cañería de agua (llave dentro de la vivienda o en la propiedad), inodoro, electricidad, radio, televisión, refrigeradora, teléfono, vehículo particular, y ya sea estufa eléctrica o de gas. Estos bienes y servicios de la vivienda se refieren al período de la encuesta no necesariamente reflejan las condiciones en un momento dado, tales como la primera experiencia sexual o la última vez de haber sido herido con arma blanca, arma de fuego o agredido con golpe violento.

Los resultados de la encuesta indican que el porcentaje de hombres de 15 a 59 años de edad que reportó cada bien o servicio, varía de un 82.5 por ciento (llave dentro de la vivienda o en la propiedad) a un 11.3 por ciento (teléfono), según se muestra en el Cuadro 3-9.

Los datos del cuadro indican que la disponibilidad de los diferentes bienes y servicios es más alta en las áreas urbanas que en las áreas rurales (Gráfica 3.3). Como se observa en el Cuadro 3-10, una mayor proporción de los entrevistados que viven en las regiones de salud Metropolitana y Tres cuentan con más bienes que los hombres que viven en las otras regiones.

La distribución de los entrevistados según el número de bienes o servicios que poseían, se muestra en los Cuadros 3-11 y 3-12. El puntaje más alto que el entrevistado podría recibir fue de 9 (si tiene todos los bienes y servicios en las condiciones descritas) y el más bajo, cero (si no tiene los bienes y servicios en esas condiciones). Es interesante notar que el 5.1 por ciento de los entrevistados reportó no haber poseer ningún bien o servicio al momento de la entrevista. Este porcentaje aumenta al 8.6 por ciento entre los entrevistados que viven en el área rural. Como se observa en el Cuadro 3-12, el no poseer



ningún bien o servicio fue más alto en las regiones de salud Cuatro y Uno.

Los entrevistados fueron divididos en tres niveles "socioeconómicos", basando estos, en el número de bienes y servicios que reportaron poseer:

Bajo -- si poseía de 0 a 2 artículos

Medio -- si poseía de 3 a 6 artículos

Alto -- si poseía de 7 a 9 artículos

En esta forma, el índice de nivel socioeconómico refleja el nivel relativo en comparación con los otros hombres entrevistados.

Según este criterio, el 37.1 por ciento de los entrevistados fue clasificado de "bajo" nivel socioeconómico (poseía de 0 a 2 artículos). Otro 42.6 por ciento fue clasificado de "medio" nivel (poseía de 3 a 6 artículos), mientras que el 20.3 por ciento de los entrevistados fue clasificado de nivel "alto" (poseía de 7 a 9 artículos) (Cuadros 3-13 y 3-14).

Se observa que casi el 61 por ciento de los hombres del área rural se clasifican como nivel socioeconómico "bajo," mientras que del 3.7 por ciento al 13.3 por ciento de los hombres que viven en áreas urbanas alcanza esta clasificación. Tegucigalpa y San Pedro Sula cuentan con la más alta proporción de los hombres clasificados de nivel "alto." El Cuadro 3-14 indica que las regiones de salud más pobres del país son la Cinco y la Cuatro.



### 3.1 PORCENTAJE DE HOMBRES DE 15 A 59 AÑOS QUE ESTA EN UNION, SEGUN RESIDENCIA

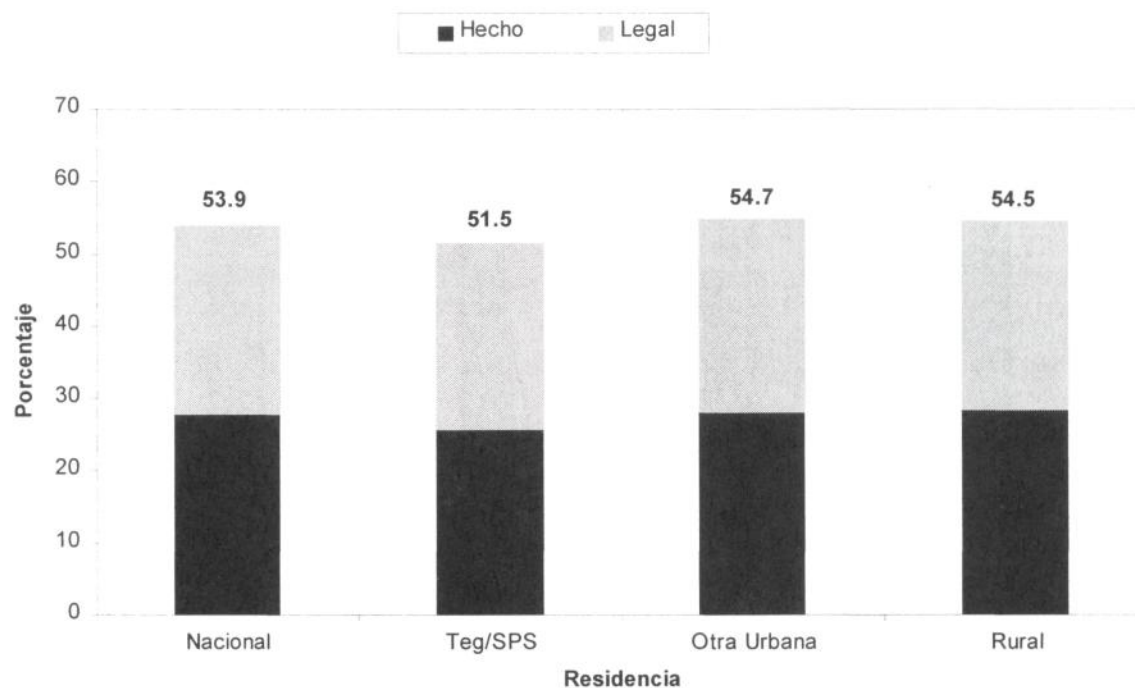

### 3.2 PORCENTAJE DE HOMBRES DE 15 A 59 AÑOS QUE TIENE TRABAJO REMUNERADO, SEGUN RESIDENCIA

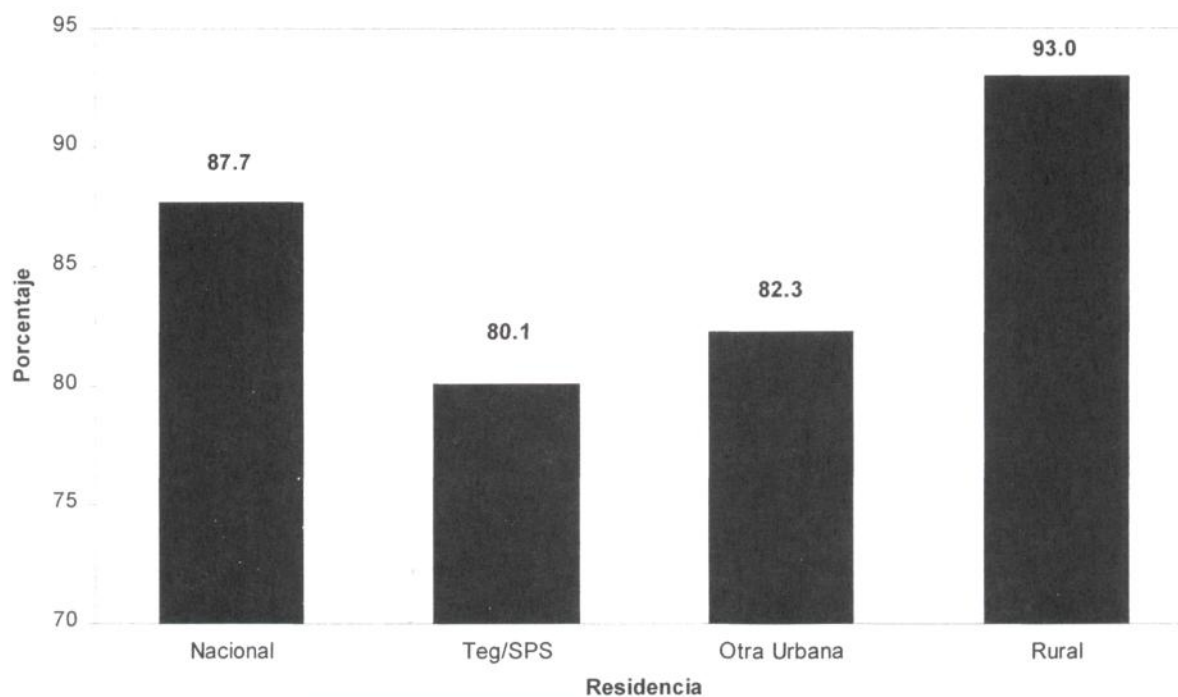

### 3.3 PORCENTAJE DE HOMBRES DE 15 A 59 AÑOS QUE TIENE RADIO, TELEVISION O VEHICULO PROPIO, SEGUN RESIDENCIA

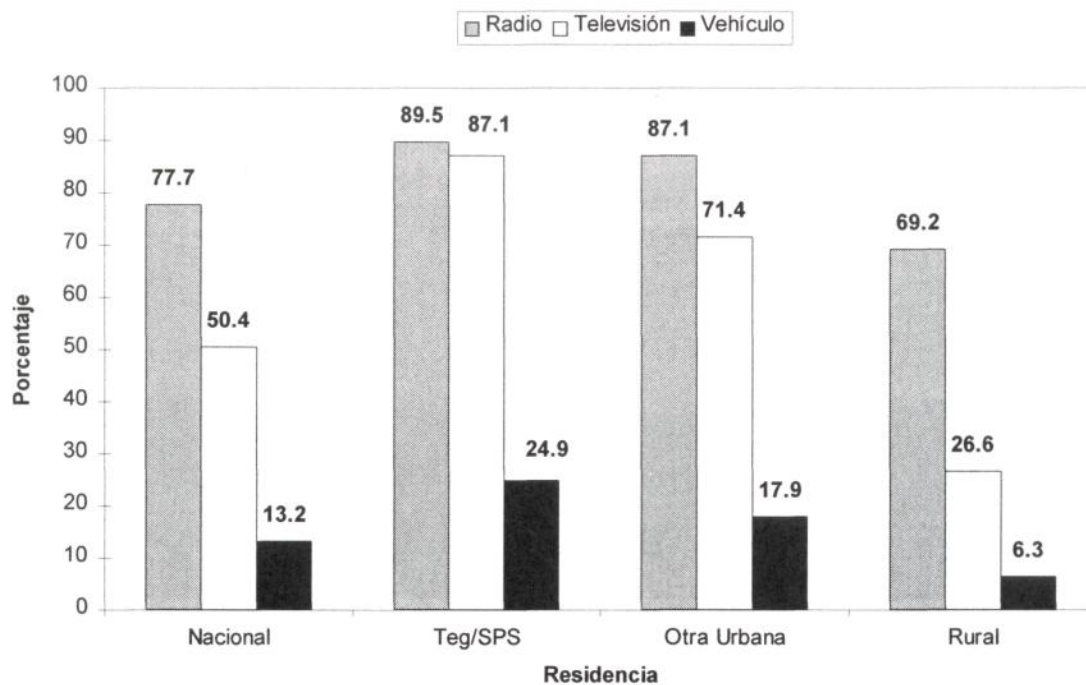

### CUADRO 3-1

Distribución Porcentual de los Hombres Entrevistados de 15 a 59 Años de Edad,  
según Características Seleccionadas, por Residencia

<u>Característica Seleccionadas</u>	<u>Total</u>	<u>Residencia</u>		
		<u>TEG/SPS</u>	<u>Otra Urbana</u>	<u>Rural</u>
<u>Edad</u>				
15-19	26.8	25.7	27.5	27.1
20-24	15.8	17.1	17.3	14.6
25-29	12.1	12.7	11.5	12.0
30-34	11.5	13.6	10.7	11.0
35-39	10.0	10.3	9.1	10.2
40-44	8.4	8.2	8.7	8.3
45-49	7.0	6.4	6.2	7.6
50-54	4.7	3.7	4.7	5.1
55-59	3.7	2.2	4.3	4.1
<u>Estado Civil</u>				
Casado	26.2	25.9	26.6	26.1
Unido	27.7	25.6	28.1	28.4
Divorciado	0.4	0.4	1.0	0.2
Separado	5.7	7.3	5.9	5.0
Viudo	0.3	0.5	0.0	0.3
Soltero	39.8	40.3	38.4	40.1
<u>Nivel de Educación</u>				
Ninguno	10.5	3.2	4.6	15.9
Prim. incomp.	35.0	18.5	30.8	43.8
Prim. comp.	26.7	24.0	28.8	27.0
Sec. incomp.	16.6	29.3	21.3	9.3
Sec. comp.	6.8	12.3	9.9	3.2
Superior	4.4	12.7	4.6	0.8
<u>Religión</u>				
Católica	56.2	53.3	56.5	57.4
Protestante	19.3	23.9	22.4	16.1
No tiene	24.1	22.5	20.3	26.2
Otra	0.4	0.2	0.9	0.3
Total	100.0	100.0	100.0	100.0
No. de Casos (No Ponderados)	(2,925)	(860)	(811)	(1,254)

### CUADRO 3-2

Distribución Porcentual de los Hombres Entrevistados de 15 a 59 Años de Edad,  
según Situación de Empleo, por Residencia

<b><u>Situación de Empleo</u></b>	<b><u>Total</u></b>	<b><u>Residencia</u></b>		
		<b><u>TEG/SPS</u></b>	<b><u>Otra Urbana</u></b>	<b><u>Rural</u></b>
<b><u>Trabaja Actualmente</u></b>	<b><u>87.7</u></b>	<b><u>80.1</u></b>	<b><u>82.3</u></b>	<b><u>93.0</u></b>
Trabaja	85.2	75.3	81.0	91.1
Trabaja y estudia	2.5	4.8	1.3	1.9
<b><u>No Trabaja</u></b>	<b><u>12.4</u></b>	<b><u>20.0</u></b>	<b><u>17.7</u></b>	<b><u>6.9</u></b>
Estudia	6.7	11.4	9.4	3.6
Desempleado/busca trabajo	3.1	6.1	4.3	1.3
Desempleado/no busca trabajo	0.8	1.1	1.4	0.5
No trabaja pero tiene empleo	0.5	0.4	0.9	0.3
Cuida la casa	0.5	0.6	0.7	0.4
Jubilado	0.3	0.3	0.1	0.3
Incapacitado	0.3	0.1	0.5	0.3
Otro	0.2	0.0	0.4	0.2
Total	100.0	100.0	100.0	100.0
No. de Casos (No Ponderados)	(2,925)	(860)	(811)	(1,254)

### CUADRO 3-3

Distribución Porcentual de los Hombres Entrevistados de 15 a 59 Años de Edad,  
según Situación de Empleo, por Región de Salud

<u>Situación de Empleo</u>	<u>Total</u>	<u>Región de Salud</u>							
		<u>0</u>	<u>1</u>	<u>2</u>	<u>3</u>	<u>4</u>	<u>5</u>	<u>6</u>	<u>7</u>
<b><u>Trabaja Actualmente</u></b>	<b><u>87.7</u></b>	<b><u>77.9</u></b>	<b><u>89.3</u></b>	<b><u>94.8</u></b>	<b><u>86.1</u></b>	<b><u>90.1</u></b>	<b><u>96.1</u></b>	<b><u>83.6</u></b>	<b><u>92.2</u></b>
Trabaja	85.2	72.4	88.8	93.7	83.6	86.6	94.5	81.1	91.6
Trabaja y estudia	2.5	5.5	0.5	1.1	2.5	3.5	1.6	2.5	0.6
<b><u>No Trabaja</u></b>	<b><u>12.4</u></b>	<b><u>22.1</u></b>	<b><u>10.7</u></b>	<b><u>5.2</u></b>	<b><u>13.8</u></b>	<b><u>9.9</u></b>	<b><u>4.0</u></b>	<b><u>16.5</u></b>	<b><u>7.8</u></b>
Estudia	6.7	12.9	5.1	2.8	6.6	5.8	1.4	11.2	4.4
Desempleado/busca trabajo	3.1	7.0	1.5	1.9	3.7	2.0	1.0	2.1	1.4
Desempleado/no busca trabajo	0.8	0.8	0.0	0.1	1.9	1.0	0.0	0.9	0.3
No trabaja pero tiene empleo	0.5	0.3	0.8	0.4	0.5	0.2	0.6	0.7	0.0
Cuida la casa	0.5	0.8	1.3	0.0	0.5	0.2	0.0	0.9	0.6
Jubilado	0.3	0.1	1.1	0.0	0.2	0.0	0.4	0.4	0.3
Incapacitado	0.3	0.2	0.4	0.0	0.2	0.4	0.3	0.3	0.8
Otro	0.2	0.0	0.5	0.0	0.2	0.3	0.3	0.0	0.0
Total	100.0	100.0	100.0	100.0	100.0	100.0	100.0	100.0	100.0
No. de Casos (No Ponderados)	(2,925)	(416)	(286)	(358)	(925)	(235)	(303)	(257)	(145)

### CUADRO 3-4

Distribución Porcentual de los Hombres Entrevistados de 15 a 59 Años de Edad,  
según Situación de Empleo, por Edad

<u>Situación de Empleo</u>	<u>Total</u>	<u>Edad</u>								
		<u>15-19</u>	<u>20-24</u>	<u>25-29</u>	<u>30-34</u>	<u>35-39</u>	<u>40-44</u>	<u>45-49</u>	<u>50-54</u>	<u>55-59</u>
<b><u>Trabaja Actualmente</u></b>	<b><u>87.7</u></b>	<b><u>71.2</u></b>	<b><u>87.9</u></b>	<b><u>95.6</u></b>	<b><u>95.9</u></b>	<b><u>95.8</u></b>	<b><u>96.6</u></b>	<b><u>95.3</u></b>	<b><u>95.0</u></b>	<b><u>88.3</u></b>
Trabaja	85.2	64.8	86.0	94.1	94.3	94.9	96.5	95.3	95.0	88.3
Trabaja y estudia	2.5	6.4	1.9	1.5	1.6	0.9	0.1	0.0	0.0	0.0
<b><u>No Trabaja</u></b>	<b><u>12.4</u></b>	<b><u>28.7</u></b>	<b><u>12.0</u></b>	<b><u>4.4</u></b>	<b><u>3.9</u></b>	<b><u>4.2</u></b>	<b><u>3.4</u></b>	<b><u>4.6</u></b>	<b><u>5.0</u></b>	<b><u>11.7</u></b>
Estudia	6.7	22.1	3.9	1.1	0.3	0.0	0.0	0.0	0.0	0.0
Desempleado/busca trabajo	3.1	3.5	4.6	3.0	3.1	1.8	2.6	1.2	1.9	3.1
Desempleado/no busca trabajo	0.8	0.8	2.0	0.3	0.4	0.4	0.0	0.9	1.2	1.3
No trabaja pero tiene empleo	0.5	0.4	0.2	0.0	0.1	1.4	0.3	0.3	1.1	1.3
Cuida la casa	0.5	1.3	0.8	0.0	0.0	0.0	0.5	0.0	0.0	0.0
Jubilado	0.3	0.0	0.3	0.0	0.0	0.0	0.0	0.0	0.8	4.8
Incapacitado	0.3	0.1	0.2	0.0	0.0	0.6	0.0	1.9	0.0	1.2
Otro	0.2	0.5	0.0	0.0	0.0	0.0	0.0	0.3	0.0	0.0
Total	100.0	100.0	100.0	100.0	100.0	100.0	100.0	100.0	100.0	100.0
No. de Casos (No Ponderados)	(2,925)	(577)	(416)	(413)	(419)	(374)	(271)	(212)	(144)	(99)



### CUADRO 3-5

Distribución Porcentual de los Hombres Entrevistados de 15 a 59 Años de Edad, según el Tipo de Trabajo que Hacen Actualmente o Hicieron en su Ultimo Trabajo\*, por Residencia

<u>Tipo de Trabajo</u>	<u>Total</u>	<u>Residencia</u>		
		<u>TEG/SPS</u>	<u>Otra Urbana</u>	<u>Rural</u>
Campesino por cuenta propia	35.4	0.6	12.4	57.3
Obrero no calificado/jornalero	17.3	24.7	28.7	10.4
Empleado en servicio	12.0	22.7	16.1	6.2
Obrero calificado/artesano/ técnico medio	8.8	18.2	12.8	3.7
Peón agrícola	8.6	0.4	4.7	13.3
Pequeño comerciante sin empleados	6.0	10.1	9.8	3.1
Profesional	4.5	10.8	5.4	1.6
Empleado de oficina/de comercio	2.7	6.4	2.8	1.1
Vendedor ambulante	1.0	1.8	0.9	0.6
Gerente/director	0.8	1.9	1.3	0.2
Mediano/grande comerciante	0.8	0.9	1.9	0.3
Empleador en agricultura/ ganadería	0.8	0.1	1.2	1.0
Otro militar/policía	0.1	0.2	0.2	0.0
Oficial militar/policía	0.0	0.2	0.0	0.0
Otro	1.2	1.0	1.6	1.1
Total	100.0	100.0	100.0	100.0
No. de Casos (No Ponderados)	(2,712)	(780)	(729)	(1,203)

\* Excluye estudiantes, los que cuidan la casa, jubilados e incapacitados.

### CUADRO 3-6

Distribución Porcentual de los Hombres Entrevistados de 15 a 59 Años de Edad,  
según el Tipo de Trabajo que Hacen Actualmente o Hicieron en su Ultimo Trabajo\*,  
por Región de Salud

<b>Tipo de Trabajo</b>	<b>Total</b>	<b>Región de Salud</b>							
		<b><u>0</u></b>	<b><u>1</u></b>	<b><u>2</u></b>	<b><u>3</u></b>	<b><u>4</u></b>	<b><u>5</u></b>	<b><u>6</u></b>	<b><u>7</u></b>
Campesino por cuenta propia	35.4	0.4	49.5	51.2	23.5	43.7	68.7	28.6	56.0
Obrero no calificado/jornalero	17.3	23.7	13.8	13.5	20.7	19.5	6.8	21.3	8.3
Empleado en servicio	12.0	22.6	7.1	7.7	17.3	7.0	3.7	7.7	7.9
Obrero calificado/artesano/ técnico medio	8.8	20.9	5.1	5.2	9.0	7.8	2.3	7.0	7.4
Peón agrícola	8.6	0.0	12.8	10.3	7.5	5.9	11.8	19.9	8.1
Pequeño comerciante sin empleados	6.0	7.5	3.4	4.2	9.0	7.8	3.1	6.0	0.3
Profesional	4.5	12.2	2.9	2.8	5.2	2.9	0.5	2.5	1.2
Empleado de oficina/de comercio	2.7	7.6	1.7	2.1	2.6	2.8	0.0	1.3	0.5
Vendedor ambulante	1.0	1.7	1.3	0.9	1.0	0.0	0.9	0.7	0.8
Gerente/director	0.8	2.0	0.6	0.4	0.7	0.4	0.1	0.3	2.7
Mediano/grande comerciante	0.8	0.3	0.2	0.8	0.8	1.0	0.1	1.0	2.7
Empleador en agricultura/ ganadería	0.8	0.0	1.2	0.3	1.4	0.5	1.3	0.2	1.1
Otro militar/policía	0.1	0.2	0.0	0.0	0.0	0.5	0.0	0.0	0.0
Oficial militar/policía	0.0	0.2	0.0	0.0	0.0	0.0	0.0	0.0	0.0
Otro	1.2	0.7	0.4	0.7	1.4	0.3	0.7	3.5	3.2
Total	100.0	100.0	100.0	100.0	100.0	100.0	100.0	100.0	100.0
No. de Casos (No Ponderados)	(2,712)	(365)	(266)	(345)	(862)	(218)	(289)	(232)	(135)

\* Excluye estudiantes, los que cuidan la casa, jubilados e incapacitados.

### CUADRO 3-7

Distribución Porcentual de los Hombres Entrevistados de 15 a 59 Años de Edad,  
según Situación de Empleo, por Residencia

<u>Situación de Empleo</u>	<u>Total</u>	<u>Residencia</u>		
		<u>TEG/SPS</u>	<u>Otra Urbana</u>	<u>Rural</u>
No trabaja	12.3	20.0	17.7	7.0
Trabajador agrícola <sup>1</sup>	40.2	0.6	14.6	66.9
Trabajador no agrícola <sup>2</sup>	32.5	52.7	47.2	18.2
Empleador/profesional <sup>3</sup>	15.0	26.7	20.5	7.9
Total	100.0	100.0	100.0	100.0
No. de Casos (No Ponderados)	(2,925)	(860)	(811)	(1,254)

<sup>1</sup> Incluye campesinos por cuenta propia y peones agrícolas.

<sup>2</sup> Incluye empleados en servicio, obreros calificados, obreros no calificados, vendedores ambulantes y otro militares o policías.

<sup>3</sup> Incluye profesionales, gerentes/directores, empleados de oficina o de comercio, mediano/grande comerciantes, pequeño comerciantes sin empleados, oficiales militar o de policía y empleadores en agricultura/ganadería.

### CUADRO 3-8

Distribución Porcentual de los Hombres Entrevistados de 15 a 59 Años de Edad,  
según Situación de Empleo, por Región de Salud

<b>Situación de Empleo</b>	<b>Total</b>	<b>Región de Salud</b>							
		<b><u>0</u></b>	<b><u>1</u></b>	<b><u>2</u></b>	<b><u>3</u></b>	<b><u>4</u></b>	<b><u>5</u></b>	<b><u>6</u></b>	<b><u>7</u></b>
No trabaja	12.3	22.0	10.7	5.2	13.9	9.9	4.0	16.4	7.8
Trabajador agrícola <sup>1</sup>	40.2	0.2	56.9	59.7	28.2	45.5	78.1	42.1	60.1
Trabajador no agrícola <sup>2</sup>	32.5	52.3	23.0	24.8	38.9	30.8	12.6	29.3	21.4
Empleador/profesional <sup>3</sup>	15.0	25.5	9.3	10.3	18.9	13.8	5.4	12.2	10.6
Total	100.0	100.0	100.0	100.0	100.0	100.0	100.0	100.0	100.0
No. de Casos (No Ponderados)	(2,925)	(416)	(286)	(358)	(925)	(235)	(303)	(257)	(145)

<sup>1</sup> Incluye campesinos por cuenta propia y peones agrícolas.

<sup>2</sup> Incluye empleados en servicio, obreros calificados, obreros no calificados, vendedores ambulantes y otros militares o policías.

<sup>3</sup> Incluye profesionales, gerentes/directores, empleados de oficina o de comercio, mediano/grande comerciantes, pequeño comerciantes sin empleados, oficiales militares o de policía y empleadores en agricultura/ganadería.

### CUADRO 3-9

Porcentaje de Viviendas de los Hombres Entrevistados de 15 a 59 Años de Edad,  
que Cuenta con Varios Bienes y Servicios Seleccionados, por Residencia

<b><u>Bienes y Servicios</u></b>	<b><u>Residencia</u></b>			
	<b><u>Total</u></b>	<b><u>TEG/SPS</u></b>	<b><u>Otra Urbana</u></b>	<b><u>Rural</u></b>
Llave dentro vivienda/ en la propiedad	82.5	83.5	92.3	78.6
Radio	77.7	89.5	87.1	69.2
Luz eléctrica	62.6	98.1	87.6	37.8
Televisión	50.4	87.1	71.4	26.6
Cocina con gas ó electricidad	35.5	87.4	43.8	9.7
Inodoro lavable	34.9	70.7	45.9	15.1
Refrigeradora	31.7	55.3	45.3	16.3
Vehículo particular	13.2	24.9	17.9	6.3
Teléfono	11.3	32.5	12.6	1.5
No. de Casos (No Ponderados)	(2,925)	(860)	(811)	(1,254)

**CUADRO 3-10**

Porcentaje de Viviendas de los Hombres Entrevistados de 15 a 59 Años de Edad,  
que Cuenta con Varios Bienes y Servicios Seleccionados, por Región de Salud

<b><u>Bienes y Servicios</u></b>	<b><u>Total</u></b>	<b><u>Región de Salud</u></b>							
		<b><u>0</u></b>	<b><u>1</u></b>	<b><u>2</u></b>	<b><u>3</u></b>	<b><u>4</u></b>	<b><u>5</u></b>	<b><u>6</u></b>	<b><u>7</u></b>
Llave dentro vivienda/ en la propiedad	82.5	74.4	76.8	81.8	95.6	54.9	91.9	84.5	89.0
Radio	77.7	88.4	69.5	81.9	84.0	77.1	58.5	74.3	63.9
Luz eléctrica	62.6	97.6	53.7	44.8	77.4	31.0	32.4	64.5	52.9
Televisión	50.4	87.2	37.8	36.3	63.2	33.6	20.4	45.8	29.3
Cocina con gas o electricidad	35.5	87.5	7.0	9.1	49.6	15.6	5.3	36.9	20.1
Inodoro lavable	34.9	67.9	24.4	13.0	54.8	8.0	12.4	24.2	19.2
Refrigeradora	31.7	53.3	14.4	18.8	43.6	18.5	13.4	35.5	23.2
Vehículo particular	13.2	22.8	5.6	9.0	17.9	6.1	8.8	9.7	12.7
Teléfono	11.3	34.0	2.6	2.0	14.8	1.4	1.3	5.7	10.8
No. de Casos (No Ponderados)	(2,925)	(416)	(286)	(358)	(925)	(235)	(303)	(257)	(145)

### CUADRO 3-11

Distribución Porcentual de las Viviendas de los Hombres Entrevistados  
de 15 a 59 Años de Edad, según Número de Bienes y Servicios  
Perteneientes a la Vivienda, por Residencia

<u>Número de Bienes y Servicios</u>	<u>Residencia</u>			
	<u>Total</u>	<u>TEG/SPS</u>	<u>Otra Urbana</u>	<u>Rural</u>
0	5.1	0.2	1.5	8.6
1	15.0	0.9	5.6	24.7
2	17.0	2.6	6.2	27.3
3	10.3	5.8	10.4	12.3
4	11.3	11.6	17.7	8.9
5	10.4	13.9	14.6	7.4
6	10.5	16.2	15.8	6.1
7	8.4	13.9	15.7	3.3
8	6.4	18.6	5.8	1.2
9	5.5	16.3	6.6	0.5
Total	100.0	100.0	100.0	100.0
No. de Casos (No Ponderados)	(2,925)	(860)	(811)	(1,254)

**CUADRO 3-12**

Distribución Porcentual de las Viviendas de los Hombres Entrevistados  
de 15 a 59 Año de Edad, según Número de Bienes y Servicios Pertenecientes  
a la Vivienda, por Región de Salud

<u>Número de Bienes y Servicios</u>	<u>Total</u>	<u>Región de Salud</u>							
		<u>0</u>	<u>1</u>	<u>2</u>	<u>3</u>	<u>4</u>	<u>5</u>	<u>6</u>	<u>7</u>
0	5.1	0.3	10.8	6.3	1.3	14.2	6.8	3.7	5.9
1	15.0	1.3	17.7	16.0	8.8	29.7	26.1	20.3	22.0
2	17.0	3.3	20.1	30.2	10.4	19.7	34.3	12.9	25.6
3	10.3	6.8	14.2	11.5	9.9	7.9	11.7	10.9	12.7
4	11.3	13.6	14.1	15.1	10.0	8.9	6.1	10.0	12.0
5	10.4	12.8	11.0	8.9	12.8	8.1	5.5	14.7	1.9
6	10.5	17.0	7.5	6.5	14.0	5.8	5.9	11.7	5.2
7	8.4	11.3	2.2	3.5	15.6	4.2	2.0	10.6	3.1
8	6.4	17.2	1.9	0.9	9.4	1.3	1.0	3.0	4.9
9	5.5	16.4	0.5	1.1	7.6	0.3	0.6	2.3	6.7
Total	100.0	100.0	100.0	100.0	100.0	100.0	100.0	100.0	100.0
No. de Casos (No Ponderados)	(2,925)	(416)	(286)	(358)	(925)	(235)	(303)	(257)	(145)



### CUADRO 3-13

Distribución Porcentual de los Hombres Entrevistados de 15 a 59 Años de Edad,  
según Nivel Socioeconómico, por Residencia

<u>Nivel Socioeconómico</u>	<u>Residencia</u>			
	<u>Total</u>	<u>TEG/SPS</u>	<u>Otra Urbana</u>	<u>Rural</u>
Bajo	37.1	3.7	13.3	60.5
Medio	42.6	47.6	58.6	34.6
Alto	20.3	48.7	28.1	4.9
Total	100.0	100.0	100.0	100.0
No. de Casos (No Ponderados)	(2,925)	(860)	(811)	(1,254)

**CUADRO 3-14**

Distribución Porcentual de los Hombres Entrevistados de 15 a 59 Años de Edad,  
según Nivel Socioeconómico, por Región de Salud

<u>Nivel Socioeconómico</u>	<u>Total</u>	<u>Región de Salud</u>							
		<u>0</u>	<u>1</u>	<u>2</u>	<u>3</u>	<u>4</u>	<u>5</u>	<u>6</u>	<u>7</u>
Bajo	37.1	4.9	48.6	52.5	20.6	63.5	67.2	36.8	53.5
Medio	42.6	50.2	46.8	42.0	46.7	30.7	29.2	47.3	31.8
Alto	20.3	44.9	4.6	5.6	32.7	5.8	3.6	15.9	14.7
Total	100.0	100.0	100.0	100.0	100.0	100.0	100.0	100.0	100.0
No. de Casos (No Ponderados)	(2,925)	(416)	(286)	(358)	(925)	(235)	(303)	(257)	(145)

## 4. PERFIL DE SALUD DE LOS HOMBRES DE 15 A 59 AÑOS

La **ENSM-96** incluyó varios temas con el propósito de obtener un perfil general de la salud de los hombres de 15 a 59 años de edad.

El presente capítulo cubre una gama de temas relativos a la salud de los hombres tales como:

La toma de bebidas alcohólicas, el tabaquismo, el uso de servicios de salud, la presencia de algunas enfermedades y la experiencia violenta. También se presentan datos sobre las diferentes maneras que los hombres usarían para evitar el cólera.

### 4.1 Bebidas Alcohólicas

En Honduras desde una despedida a un reencontro, de un funeral a un nacimiento, del inicio de una nueva relación amorosa a su ruptura, tanto las alegrías como las penas motivan la ingestión de bebidas alcohólicas. El ron y las cervezas son casi onnipresentes en todas partes del país. En las áreas rurales, el consumo del aguardiente (producto obtenido de la destilación de la caña) y de la cususa/gato de monte/chicha (producto de la destilación del maíz, trigo, frutas, etc.) es lo más común y tradicional, que se ingiere a cualquiera hora del día o de la noche, con cualquier pretexto. Vale mencionar que el único prerequisite para comprar alcohol en el país es la capacidad de pagar.

Por tanto, el alcohol está al alcance de los menores de edad que tengan la pista para comprarlo.

A todos los hombres de 15 a 59 años de edad, se les preguntó si alguna vez habían tomado bebidas alcohólicas. En el Cuadro 4-1, se observa que el 75.9 por ciento de los hombres dijo que alguna vez ha tomado bebidas alcohó-

licas. En la medida en que aumenta la edad, aumenta la probabilidad de haber tomado alguna vez bebidas alcohólicas. Por ejemplo, mientras que sólo el 38.6 por ciento de hombres de 15 a 19 años de edad ha tomado alguna vez en su vida, el 97.0 por ciento de hombres de 55 a 59 años ha tomado alcohol en por lo menos una ocasión. La experiencia con alcohol es mayor entre los hombres que viven en Tegucigalpa o en San Pedro Sula, entre los hombres que alguna vez estuvieron en unión, y entre los de mayor nivel educativo y socio-económico.

De todos los hombres de 15 a 59 años de edad, el 34.6 por ciento afirmó que actualmente toma bebidas alcohólicas. Se observa los mismos diferenciales en la toma actual que observamos en el uso alguna vez de bebidas alcohólicas (Gráfica 4.1). Cabe mencionar que sólo el 13.8 por ciento de los hombres de 15 a 19 años de edad toma actualmente.

En el Cuadro 4-2 se puede ver que de los hombres que toman actualmente, el 70.2 por ciento toma "ocasionalmente", lo cual probablemente implica "no todas las semanas". Para este grupo que toma esporádicamente, no sabemos la cantidad consumida cuando actualmente toma, pero hay estudios que muestran que el consumo puede ser excesivo. Alrededor del 20 por ciento toma 1 a 9 bebidas por semana, mientras que el 9.5 por ciento toma 10 o más bebidas en el mismo período. Los hombres que toman 10 o más bebidas por semana tienden vivir en otras áreas urbanas, estar separado, divorciado o

viudo, tener 35 a 39 años de edad, aprobar la escuela primaria y ser del nivel socioeconómico alto. Se nota que el porcentaje que toma "ocasionalmente" disminuye en la medida en que aumenta la edad, indicando una tendencia a tomar más frecuentemente en la medida en que se va envejeciendo. Aunque el 84.4 por ciento de los hombres de 15 a 19 años de edad reportó que toma "ocasionalmente", el 5.7 por ciento afirmó que toma 10 o más bebidas por semana.

## 4.2 El Tabaquismo

Fumar es un hábito que ha sido identificado como uno de los principales factores de riesgo de enfermedades cardiovasculares y de cáncer. Sin embargo, el conocimiento de las consecuencias del tabaquismo para la salud entre los hondureños parece ser muy limitado. Por ejemplo, las enfermedades asociadas con el tabaquismo, como lo son los tumores de pulmón y orofaríngeo, no son una causa común de muerte. No obstante, se ven esfuerzos en Honduras para reducir el consumo de tabaco, que incluyen restricciones del consumo de tabaco en lugares públicos, sitios de trabajo y hogares particulares. Vale mencionar que la capacidad adquisitiva de la mayoría de los consumidores hondureños limita el uso de cigarrillos manufacturados.

Del total de hombres de 15 a 59 años de edad, el 57.7 por ciento ha fumado alguna vez cigarrillos (Cuadro 4-3). Al contrario, el 42.3 por ciento de los hombres nunca ha fumado. En la medida en que aumenta la edad, aumenta la probabilidad de haber fumado alguna vez cigarrillos. Se observa en el cuadro que el 34.6 por ciento de los hombres de 15 a 19 años ha experimentado con los cigarrillos. La probabilidad de haber fumado cigarrillos es mayor entre los hombres sin

educación formal, entre los que tienen 50 o más años de edad, entre los hombres en unión y entre los hombres que viven en Tegucigalpa o en San Pedro Sula.

El 28.6 por ciento de los hombres de 15 a 59 años de edad actualmente fuma cigarrillos. Una encuesta de Gallup en 1988 informó que la prevalencia global del tabaquismo en aquel año alcanzaba el 24.0 por ciento, 36.0 por ciento entre los hombres y 11.0 por ciento entre las mujeres. Entonces, parece que la prevalencia global de fumado en Honduras ha bajado entre los hombres. No hay mucho diferencia en el porcentaje que fuma en las áreas urbanas y rurales. Sin embargo, hay una diferencia significativa, según nivel de educación. Se observa que en la medida en que aumenta el nivel educativo, disminuye la proporción de hombres que actualmente fuma cigarrillos. En la encuesta efectuada por Gallup, se encontró que la prevalencia de tabaquismo fue mayor en la población con educación secundaria o universitaria.

La edad también parece ser un factor en la decisión a fumar (Gráfica 4.2). La prevalencia de fumado es más acentuada en el grupo de hombres con edades entre 25 a 44 años (alrededor del 35 por ciento). En contraste, sólo el 16.2 por ciento de hombres de 15 a 19 años y el 27.4 por ciento de hombres de 20 a 24 años fuma actualmente. Vale mencionar que la encuesta de Gallup de 1988 informó que el 16 por ciento de hombres de 18 a 24 años fumaba. Entonces, parece que la prevalencia de fumado ha aumentado entre los hombres jóvenes. Se nota que casi el 46 por ciento de los hombres de 50 a 54 años fuma, este porcentaje de fumadores es superior en 17 puntos porcentuales al promedio nacional. Esta cifra puede ser producto del pequeño número de casos en este grupo de edades.

También se obtuvo información sobre el número medio de cigarrillos que los fumadores consumen por día. Como se puede ver en el Cuadro 4-4, un 34.6 por ciento de los fumadores consume 1 a 4 cigarrillos por día, mientras que otro 16.7 por ciento fuma 5 a 9 cigarrillos. Por tanto, el 51.3 por ciento fuma menos de 10 cigarrillos por día. Otro 23.0 por ciento fuma "ocasionalmente", lo cual probablemente implica "no todos los días". Se observa que uno de cada cuatro hombres fuma 10 o más cigarrillos por día. El porcentaje de hombres que fuma 10 o más cigarrillos por día es mayor entre los hombres que viven en Tegucigalpa o en San Pedro Sula, entre los que alguna vez estuvieron en unión, entre hombres de 55 a 59 y de 45 a 49 años de edad, entre los que tienen estudios universitarios y entre los hombres del nivel socioeconómico medio. Cabe señalar que son los hombres con estudios universitarios los que tienen menor probabilidad de fumar actualmente, pero de los que fuman, el porcentaje que fuma 10 o más cigarrillos por día es mayor que el de hombres de otras categorías educativas.

El consumo anual estimado per cápita de cigarrillos manufacturados entre adultos de 15 o más años de edad fue del 807 cigarrillos en 1988. Tomando en cuenta los datos proporcionados por los fumadores actuales en la presente encuesta, pero excluyendo a los que contestaron que fuman "ocasionalmente", se calcula que el consumo anual para 1996 fue del 2,628 cigarrillos por año. Este análisis asume que todos los cigarrillos consumidos son cigarrillos manufacturados.

### 4.3 Uso de Servicios de Salud

En terminos generales, los hombres son más reacios a visitar los servicios de salud, por lo tanto sus contactos con el sistema desde su

adolescencia hasta la edad adulta son más escasos que los de las mujeres. Casi podemos decir que después de haber recibido sus esquemas completos de vacunación, sólo por causa de accidentes, traumatismo de alguna consideración y por enfermedades sexualmente adquiridas, ellos buscan los servicios de salud. Alrededor de la tercera edad es cuando sus visitas al sistema de salud nuevamente toman lugar, mediante consultas por problemas relacionados con la edad y de naturaleza crónico degenerativa.

A todos los hombres de 15 a 59 años de edad, se les preguntó cuál servicios de salud usaron durante los últimos 12 meses cuando estaban enfermos o necesitados un examen de salud. El Cuadro 4-5 muestra que un 50.6 por ciento de los hombres usó por lo menos algún servicio de salud durante los últimos 12 meses. Al contrario, el 49.4 por ciento no usó ningún servicio. El 30.5 por ciento de los hombres usó un servicio de salud, mientras que el 13.3 por ciento usó dos. Se observa que el 6.7 por ciento usó 3 o más servicios.

El no usar ningún servicio de salud es más común entre los hombres que viven en las áreas rurales, entre los solteros y los de 15 a 19 años de edad. En la medida en que disminuye el nivel educativo y el nivel socioeconómico, aumenta la probabilidad de no usar ningún servicio de salud en los últimos 12 meses (Gráfica 4.3). Por ejemplo, casi un tercio de los hombres con estudios universitarios no usó ningún servicio de salud en los últimos 12 meses, una cifra que asciende al 65.9 por ciento entre los hombres sin educación formal.

El servicio de salud más usado por los hombres en los últimos 12 meses son las farmacias particulares, seguidas por los hospitales y las

clínicas privadas (Cuadro 4-6). Los CESAMOs y CESARes del Ministerio de Salud fueron usados por el 13.9 por ciento de los hombres, mientras que el 9.0 por ciento utilizó los hospitales del estado. Vale mencionar que casi el 7 por ciento de los hombres buscó los servicios de un curandero. El 4.9 por ciento de los hombres usó los servicios del IHSS. Los servicios privados (farmacias, hospitales y clínicas privadas) fueron más usados por los hombres que viven en las áreas urbanas, mientras que los servicios del Ministerio de Salud fueron más usados por los hombres que viven en las áreas rurales.

En los Cuadros 4-7 y 4-8 se puede ver que en la medida en que aumenta el nivel de educación y el nivel socioeconómico, también aumenta el uso de los servicios de salud del sector privado. Al contrario, en la medida en que disminuyen estos niveles, aumenta el uso de los servicios del sector público. Cabe señalar que una proporción respetable de hombres con poca educación y del nivel socioeconómico bajo usó los servicios del sector privado. Similarmente, una proporción respetable de hombres con mayor educación y de los niveles socioeconómicos medio y alto usó los servicios del sector público. Este hallazgo llama la atención que la capacidad adquisitiva de los hondureños "pobres" no es tan limitada, y que hay hombres que pueden pagar por sus servicios de salud, que actualmente están utilizando los servicios del sector público, los cuales en su mayoría son gratis o de bajo costo.

Lo anterior es una examen general del uso de los servicios de salud en el último año por los hombres de 15 a 59 años de edad. También en la **ENSM-96**, queríamos saber el comportamiento de los hombres cuando tienen enfermedades que provoquen incapacidad. Para obtener los datos para este análisis, el cuestio-

nario contenía cuatro preguntas. Primero, "¿En los últimos tres meses tuvo alguna enfermedad que le impidió hacer sus actividades regulares?" Para los hombres que contestaron "sí", se les preguntó, "¿Cuántos días no pudo hacer sus actividades regulares?" Esta pregunta fue seguida por la pregunta, "¿Acudió a alguien para consejo o tratamiento?" Para los hombres que contestaron "sí", se les preguntó, "¿A cuáles lugares acudió?"

En el Cuadro 4-9 se observa que el 12.2 por ciento de los hombres tuvo alguna enfermedad en los últimos tres meses que le impidió hacer las actividades regulares. La probabilidad de tener una enfermedad severa en los últimos tres meses fue mayor entre hombres de 45 a 54 años de edad. En promedio, los hombres enfermos no pudieron hacer las actividades regulares por 13.2 días (Cuadro 4-10). Ocupando el primer lugar en términos de incapacidad fueron los hombres de 45 a 49 años de edad, que no pudieron hacer las actividades regulares por 27.2 días, seguidos por los hombres de 35 a 39 años con 20.3 días de incapacidad (Cuadro 4-11). En el Cuadro 4-12 se observa que a mayor educación, menor el número de días de estar incapacitado. Tal vez la diferencia observada según nivel de educación refleje las mejores condiciones en que viven los hombres de mayor educación y su capacidad adquisitiva para obtener servicios de salud y medicinas.

De los hombres que estaban enfermos, el 75.9 por ciento acudió a alguien para tratamiento o consejo. En otras palabras, el 24.1 por ciento no buscó tratamiento (Cuadro 4-13). No se observa mucha diferencia en la búsqueda de tratamiento según área de residencia, aunque los hombres que viven en Tegucigalpa o en San Pedro Sula, ciudades que cuentan con muchos servicios de salud, tienen menor probabilidad de buscar tratamiento. También,

los hombres de 25 a 29 años de edad y los hombres sin educación formal tienden a no buscar tratamiento. Como se espera, en la medida en que aumenta el número de días de incapacidad, también aumenta la probabilidad de buscar tratamiento o consejo. Sin embargo, el 7.1 por ciento de los hombres que estuvieron incapacitados por 21 o más días no buscó tratamiento.

El 58.4 por ciento de los enfermos usó un servicio de salud, mientras que el 17.5 por ciento usó 2 o más servicios (Cuadro 4-14). Los hombres que viven en otras áreas urbanas tienen mayor probabilidad de usar 2 o más servicios, como los hombres del nivel socioeconómico alto (Cuadro 4-15). Hasta un cierto punto, en la medida en que aumenta el número de días de incapacidad, aumenta el número de proveedores de salud. Sin embargo, para los hombres que estuvieron incapacitados 21 o más días, sólo el 25.7 por ciento utilizó 2 o más proveedores.

De los hombres que acudieron a un lugar para tratamiento o consejo, un tercio fue a un hospital privado o a una clínica privada (Cuadro 4-16). Otro 25.0 por ciento acudió a farmacias privadas. El 24.7 por ciento de los hombres fue a un CESAMO o un CESAR, mientras que el 11.4 por ciento acudió a un hospital del Ministerio de Salud. El sector privado es una importante fuente de servicios de salud en las áreas urbanas y el sector público es una importante fuente en las áreas rurales. El 11.6 por ciento de los hombres acudió a un curandero, lo cual es más utilizado en las áreas rurales. El 10.5 por ciento usó los servicios del IHSS, el cual es una importante fuente de servicios en Tegucigalpa y San Pedro Sula.

En los Cuadros 4-17 y 4-18 se puede ver que en la medida en que aumenta el nivel de

educación y el nivel socioeconómico, también aumenta el uso de los servicios de salud en el sector privado. Al contrario, en la medida en que disminuyen estos niveles, aumenta el uso de los servicios de salud del sector público. Como mencionamos anteriormente, hay hombres con recursos limitados que están utilizando los servicios de salud del sector privado, mientras que hay hombres que tienen la capacidad de pagar, que están utilizando los servicios del sector público, los cuales en su mayoría son gratis o de bajo costo.

Finalmente, hemos visto en los cuadros que el 25.0 por ciento de los hombres acudió a las farmacias. No sabemos según este análisis primario en que grado este porcentaje representa automedicación. Sin embargo, sabemos que la automedicación es un factor que incide negativamente en el número de contactos de los hombres con los servicios de salud. Los condicionantes para que el nivel de automedicación sea tan alto en este grupo poblacional podrían ser: El costo de los servicios que no permite el acceso a la población menos favorecida económicamente, la ineficiencia de los mismos en contraste con el tiempo invertido para obtener una consulta, y la poca confianza que la población tiene en la eficacia de los mismos, eso sumado al costo per se de los medicamentos recetados desincentivan a esta población para acudir al sistema de salud en busca de tratamiento.

#### **4.4 Tuberculosis**

A nivel mundial, tanto la mortalidad como la morbilidad y el riesgo de infección por tuberculosis presentaban una tendencia al descenso en forma sostenida desde fines del siglo pasado. El cambio en las condiciones de vida de la población, alimentación, vivienda, educación, hábitos higiénicos, así como el tratamiento de los

enfermos, la eliminación del ganado bovino tuberculoso y el desarrollo de esquemas eficaces para el tratamiento de tuberculosis son factores que permiten explicar el descenso en la incidencia de tuberculosis.

Sin embargo, la tasa de incidencia anual de tuberculosis ha comenzado de nuevo a aumentarse en el mundo. En Honduras la tasa ha aumentado de un valor aproximado de 70/100,000 habitantes en los años 70 hasta un valor de 134/100,000 habitantes para 1996. La región de salud Tres tiene una tasa anual de incidencia de aproximadamente 300/100,000 habitantes para 1996, siendo la tasa más alta del país.

En Honduras se ha logrado vacunar a más del 90 por ciento de los niños con BCG en años recientes, como estrategia para prevenir la tuberculosis. Sin embargo, entre los problemas más importantes que afronta el programa nacional de tuberculosis están: El desabastecimiento periódico de medicamentos; la falta de insumos básicos como ser vasos para recoger muestras de esputo, láminas, colorantes, etc.; falta de un laboratorio nacional de referencia que cuente con la capacidad diagnóstica y de monitoreo del problema; no hay una cobertura nacional de un programa de terapia supervisada, y las tasas de abandono de tratamiento son altas; la documentación de cepas multiresistentes, la mayoría de ellas con resistencia secundaria; y la falta de una decisión política que implique la derivación de recursos humanos y materiales para abordar el problema de la tuberculosis a nivel nacional.

Se ignora cuál ha sido el impacto real de la epidemia de SIDA en el problema de la tuberculosis. Del total de casos acumulados de SIDA hasta octubre de 1997, casi un 30 por ciento de ellos tenía tuberculosis. Dada lo

sobreposición de ambos problemas, es posible pensar que si no se logra abordar el problema de tuberculosis de una manera urgente y adecuada, ambos problemas de salud se podrían agravar y potenciar el uno al otro.

La **ENSM-96** incluyó cuatro preguntas relacionadas con la tuberculosis. El propósito de dos de estas preguntas fue obtener una idea de la prevalencia de tuberculosis en la población masculina. Las otras dos están relacionadas con el tratamiento.

A todos los hombres de 15 a 59 años de edad, se les preguntó, "¿Tiene Ud. tos con expectoración que tenga más de 15 días de duración?"

En el Cuadro 4-19 se observa que el 3.7 por ciento de los hombres contestó "sí". Los porcentajes más altos se encuentran entre los hombres que viven en Tegucigalpa o en San Pedro Sula, entre los que viven en la región de salud Cuatro, entre hombres de 15 a 19 años de edad, entre los sin educación formal y entre los del nivel socioeconómico bajo.

La segunda pregunta relacionada con la prevalencia de tuberculosis lee, "¿Le han dicho que Ud. padece de tuberculosis (sombra en los pulmones, picado de los pulmones)?" En el Cuadro 4-20 se observa que sólo el 1.1 por ciento de los hombres contestó "sí". En este caso los porcentajes más altos se encuentran entre los hombres que viven en áreas rurales, entre los que viven en la región de salud Cinco, entre hombres de 50 a 54 años de edad, entre los sin educación formal y entre los del nivel socioeconómico bajo.

De los 32 hombres a los que les han dicho que padecen de tuberculosis, sólo el 22.7 por ciento está actualmente en tratamiento (datos no mostrados). De los hombres que no están en tratamiento, el 46.9 por ciento reportó que le



*dijeron que ya había completado el tratamiento* (Cuadro 4-21). Otro 22.9 por ciento declaró que *no hay tiempo para ir al centro de salud o hospital para tratamiento*, mientras que el 21.9 por ciento dijo que no está en tratamiento por *razones económicas*. Lo que implican estos datos es que por lo menos el 45 por ciento de los hombres que no están en tratamiento quizás deberían estar.

#### **4.5 Enfermedades Crónicas No Transmisibles**

En Honduras, se observan varios cambios socio-demográficos importantes, tales como reducción de las tasas de mortalidad por todas las causas, mortalidad infantil y fecundidad y aumentos de la esperanza de vida al nacer y del envejecimiento de la población. Estos cambios son el resultado de una mejoría de las condiciones de salud, el control de las enfermedades infecciosas y de los adelantos en la lucha contra los problemas de salud materno-infantil. Dichos cambios posibilitan la manifestación de las enfermedades crónicas no transmisibles como la causa predominante de enfermedad, discapacidad y defunción en Honduras.

En esta sección se examina cuatro enfermedades: Epilepsia, hipertensión arterial, diabetes mellitus y enfermedad de corazón. En el Cuadro 4-22 se observa que el 0.7 por ciento de los hombres de 15 a 59 años de edad reportó que padece de ataques o convulsiones (epilepsia). Se nota que el porcentaje de hombres que padece de epilepsia es mayor entre los hombres que viven en áreas urbanas, entre los hombres que viven en la región de salud Dos, entre hombres de 35 a 39 años de edad, entre hombres sin educación formal y entre los hombres del nivel socioeconómico alto.

El Cuadro 4-23 muestra el porcentaje de hombres a los que les han dicho personal médico que padecen de hipertensión arterial, diabetes mellitus y enfermedades de corazón. El 5.8 por ciento de los hombres declaró que le han dicho que padece de hipertensión arterial. Otro 1.9 por ciento dijo que le han dicho que padece de una enfermedad de corazón. Sólo el 0.3 por ciento reportó que padece de diabetes mellitus. Es interesante que la prevalencia de cada una de estas enfermedades es mayor entre los hombres que viven en Tegucigalpa o en San Pedro Sula. Mientras que la hipertensión arterial y las enfermedades de corazón son más prevalentes en la región de salud Uno, la diabetes mellitus es más prevalente en la región Metropolitana. En general, en la medida en que aumenta la edad del entrevistado, también aumenta la prevalencia de cada enfermedad. No hay tendencias claras según nivel de educación, sin embargo se observa mayor prevalencia de estas enfermedades entre hombres del nivel socioeconómico alto, quizás reflejando su capacidad adquisitiva para obtener exámenes médicos.

#### **4.6 Violencias**

Varios indicadores de salud de la Región Latinoamericana vienen demostrando un preocupante incremento en el problema de la violencia. Su impacto negativo sobre la calidad y las condiciones de vida de amplios sectores de la población; su alto costo en vidas, con el agravante de concentrarse en los grupos de adolescentes y adultos jóvenes; su consiguiente costo social y económico, y su efecto de sobrecarga en los servicios de salud con frecuencia ya deficitarios, convierten a la violencia en uno de los problemas prioritarios de la salud pública de hoy en día.

A todos los hombres de 15 a 59 años de edad, se les preguntó cuántas veces en su vida han sido heridos con arma blanca, arma de fuego o agredidos con golpe violento. En el Cuadro 4-24 se observa que el 83.5 por ciento de los hombres nunca ha sido herido de esta manera.

Al contrario, el 16.5 por ciento de los hombres ha experimentado alguna forma de violencia contra su persona. Se nota que la probabilidad de haber sido herido es mayor entre los hombres que viven en Tegucigalpa o en San Pedro Sula y entre los que viven en la región de salud Metropolitana, lo cual incluye Tegucigalpa. No hay mucha variación en el porcentaje heridos según edad, aunque los hombres de 45 a 54 años de edad reportaron mayor experiencia con la violencia que los otros. En general, en la medida en que aumenta el nivel de educación y el nivel socioeconómico, aumenta la probabilidad de haber sido herido.

Se observa en el mismo cuadro que la probabilidad de haber sido herido más que una vez es mínima. De los hombres que han sido heridos, casi el 78 por ciento fue herido sólo una vez en su vida.

En el Cuadro 4-25 se puede ver que el 45.6 por ciento de los hombres que han sido heridos fue herido la última vez antes de cumplir los 20 años. Otro 18.4 por ciento fue herido la última vez cuando tenía 20 a 24 años de edad y alrededor del 20 por ciento fue herido cuando tenía entre 25 y 34 años. Mientras que estos datos sugieren que la violencia es algo que ocurre entre los hombres jóvenes, los datos para los hombres de 40 a 59 años de edad indican otra cosa. Por ejemplo, el 47.1 por ciento de los hombres de 50 a 59 años de edad reportó que fue herido la última vez cuando tenían 35 o más años. Similarmen- te, más de un tercio de los hombres de 40

a 49 años de edad reportó la misma experiencia.

El 40.8 por ciento de los hombres fue hospitalizado cuando fue herido la última vez (Cuadro 4-26). La probabilidad de ser hospitalizado es mayor entre los hombres que viven en otras áreas urbanas, entre los que viven en la región de salud Seis, los que tienen algunos estudios primarios y los que reportaron estudios universitarios, y los del nivel socioeconómico medio.

#### **4.7 Uso de Litrosol para Tratar el Cólera**

Normalmente, se relaciona el uso de Litrosol con la diarrea. Sin embargo, el Ministerio de Salud quería saber si la población entrevistada haría uso también del Litrosol para tratar el cólera. En el Cuadro 4-27 se puede ver que el 96.3 por ciento de los hombres de 15 a 59 años de edad estaría dispuesto a usar el Litrosol para este propósito. Es interesante que este porcentaje es muy similar a el reportado por las mujeres de 15 a 49 años en la **ENESF-96** (97.9 por ciento). Se observa que no hay mucha variación en el porcentaje que usaría el Litrosol, según las características de los entrevistados, aunque sólo el 91.9 por ciento de los hombres de 50 a 54 años dijo que usaría el Litrosol para tratar el cólera.

La prevención del cólera es la responsabilidad de la comunidad y del individuo. En este sentido, a todos los hombres de 15 a 59 años de edad, se les preguntó qué harían para evitar enfermarse del cólera. No se les leyó las varias opciones a los entrevistados. El Cuadro 4-28 muestra que el 8.2 por ciento de los hombres no pudo mencionaespontáneamente ninguna manera, una cifra que aumenta a 23.3 por ciento entre hombres sin educación

formal. Otro 9.1 por ciento pudo mencionar una manera, mientras que casi el 83 por ciento mencionó 2 o más maneras (Gráfica 4.4).

En el Cuadro 4-29 se observa que el 68.6 por ciento de los hombres espontáneamente mencionó *tomar agua hervida o clorada* como medida de prevenir enfermarse del cólera. Otro 48.4 por ciento mencionó *lavarse las manos antes de comer*, mientras que el 46.2 por ciento mencionó *tener buena higiene en general*. Un tercio mencionó *lavar las verduras y frutas* antes de comerlas. En el quinto lugar se encuentra *lavarse las manos después de defecar* (25.5 por ciento), seguido por *eliminar la basura* (25.4 por ciento). El 23.8 por ciento mencionó *comer alimentos bien cocidos y calientes*. El 20.5 por ciento y el 15.9 por ciento mencionó espontáneamente *asear los solares* y *asear los servicios sanitarios*, respectivamente. Alrededor del 10 por ciento mencionó *lavar los utensilios de cocina* y *no comer en la calle* como medidas para prevenir enfermarse del cólera. Se nota que, con algunas excepciones, los hombres que viven en áreas urbanas tienen mayor probabilidad de mencionar espontáneamente las medidas para prevenir el cólera que los hombres que viven en áreas rurales. Cabe mencionar que las medidas para prevenir el cólera son las mismas para prevenir la diarrea.



#### 4.1 PORCENTAJE DE HOMBRES DE 15 A 59 AÑOS QUE ACTUALMENTE TOMA BEBIDAS ALCOHOLICAS, SEGUN EDAD

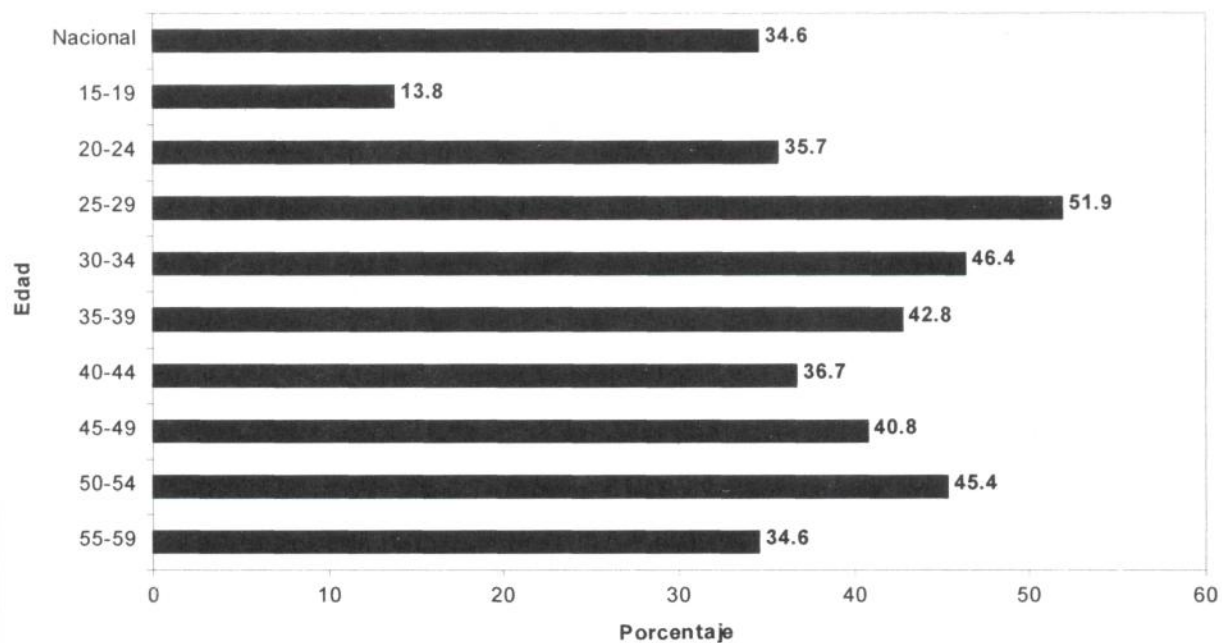

#### 4.2 PORCENTAJE DE HOMBRES DE 15 A 59 AÑOS QUE ACTUALMENTE FUMA CIGARILLOS, SEGUN EDAD

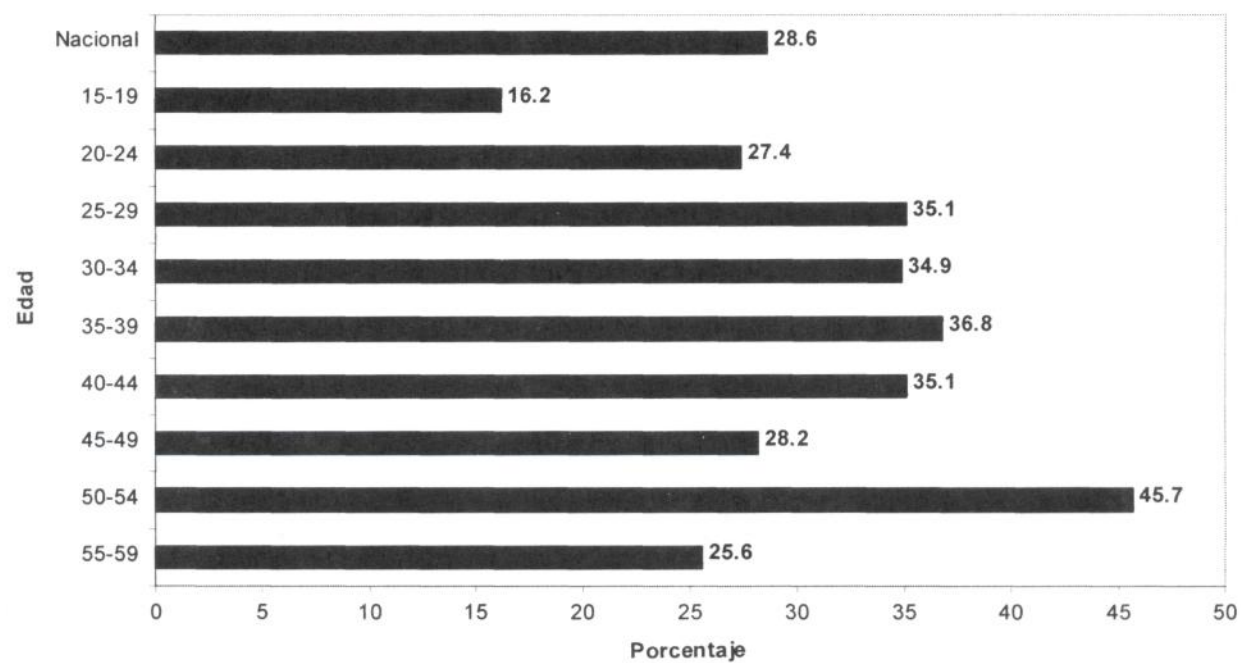

#### 4.3 PORCENTAJE DE HOMBRES DE 15 A 59 AÑOS QUE NO UTILIZO NINGUN SERVICIO DE SALUD EN LOS ULTIMOS 12 MESES PREVIOS A LA ENTREVISTA, SEGUN EDUCACION

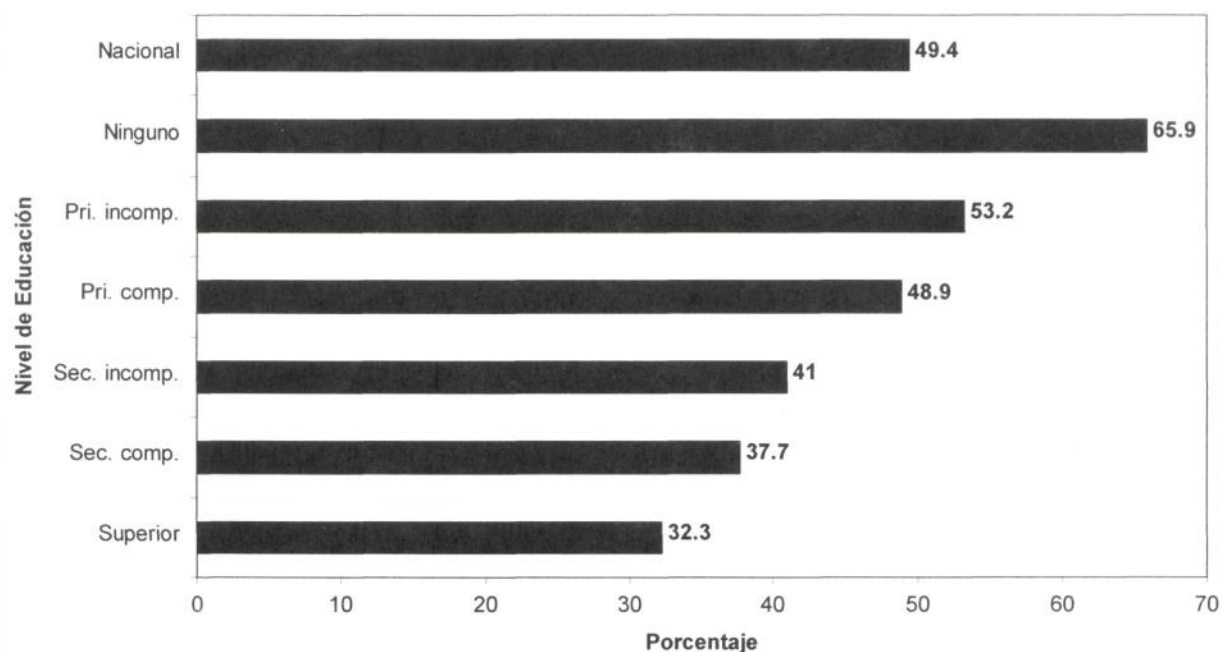

#### 4.4 NUMERO DE MANERAS MENCIONADO ESPONTANEAMENTE PARA PREVENIR LA ENFERMEDAD DEL COLERA: HOMBRES DE 15 A 59 AÑOS DE EDAD

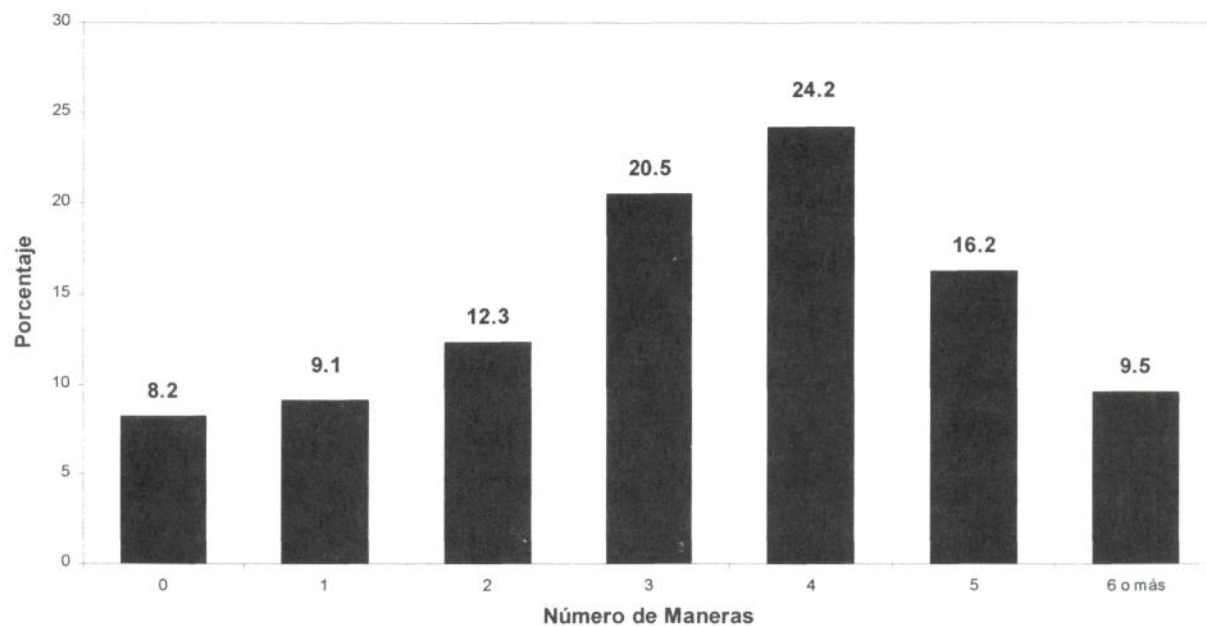

### CUADRO 4-1

Porcentaje de Hombres de 15 a 59 Años de Edad que Alguna Vez Ha Tomado  
y Actualmente Toma Bebidas Alcohólicas, según Características Seleccionadas

<b><u>Características Seleccionadas</u></b>	<b><u>Alguna Vez Ha Tomado</u></b>	<b><u>Toma Actualmente</u></b>	<b><u>No. de Casos (No Ponderados)</u></b>
Total	75.9	34.6	(2,925)
<b><u>Residencia</u></b>			
TEG/SPS	80.4	37.9	(860)
Otra urbana	74.4	32.8	(811)
Rural	74.5	33.8	(1,254)
<b><u>Estado Civil</u></b>			
Casado/unido	90.3	42.2	(1,828)
Sep/div/viudo	94.2	50.5	(203)
Soltero	53.5	21.7	(894)
<b><u>Edad</u></b>			
15-19	38.6	13.8	(577)
20-24	80.2	35.7	(416)
25-29	89.8	51.9	(413)
30-34	90.2	46.4	(419)
35-39	91.2	42.8	(374)
40-44	94.1	36.7	(271)
45-49	93.1	40.8	(212)
50-54	96.0	45.4	(144)
55-59	97.0	34.6	(99)
<b><u>Nivel de Educación</u></b>			
Ninguno	78.2	33.5	(295)
Prim. incomp.	79.5	35.2	(935)
Prim. comp.	69.8	31.4	(747)
Sec. incomp.	68.8	31.4	(522)
Sec. comp.	88.2	40.6	(255)
Superior	87.0	54.1	(171)
<b><u>Nivel Socioeconómico</u></b>			
Bajo	74.4	32.9	(892)
Medio	75.5	33.5	(1,251)
Alto	79.5	40.0	(782)

## CUADRO 4-2

El Número de Bebidas Alcohólicas que se Toman por Semana:  
Hombres de 15 a 59 Años de Edad que Toman Bebidas Alcohólicas Actualmente,  
según Características Seleccionadas  
(Distribución Porcentual)

<b>Características Seleccionadas</b>	<b>No. de Bebidas por Semana</b>					<b>Ocasional-mente</b>	<b>Total</b>	<b>No. de Casos (No Ponderados)</b>
	<b>1-4</b>	<b>5-9</b>	<b>10-14</b>	<b>15-19</b>	<b>20-30</b>			
Total	9.7	10.7	4.5	2.0	3.0	70.2	100.0	(1,059)
<b><u>Residencia</u></b>								
TEG/SPS	14.3	12.0	6.8	3.6	2.0	61.4	100.0	(328)
Otra urbana	3.6	12.0	6.5	3.4	5.8	68.6	100.0	(290)
Rural	9.5	9.6	2.6	0.7	2.4	75.2	100.0	(441)
<b><u>Estado Civil</u></b>								
Casado/unido	9.9	10.0	4.9	1.5	3.2	70.6	100.0	(755)
Sep/div/viudo	12.8	16.4	4.5	2.0	7.9	56.3	100.0	(97)
Soltero	7.9	10.5	3.4	3.2	0.5	74.5	100.0	(207)
<b><u>Edad</u></b>								
15-19	6.4	3.5	2.1	3.6	0.0	84.4	100.0	(84)
20-24	9.3	11.5	6.4	2.0	3.3	67.5	100.0	(150)
25-29	7.8	11.0	6.3	2.6	1.4	70.9	100.0	(206)
30-34	11.6	9.4	4.1	1.7	0.5	72.7	100.0	(183)
35-39	7.9	8.6	3.8	0.6	8.1	71.0	100.0	(159)
40-44	9.6	17.2	3.9	2.0	4.0	63.3	100.0	(97)
45-49	14.4	14.3	2.9	1.2	5.3	62.0	100.0	(89)
50-54	5.6	17.5	6.0	0.0	4.7	66.2	100.0	(59)
55-59	23.9	4.4	0.0	5.1	0.0	66.6	100.0	(32)
<b><u>Nivel de Educación</u></b>								
Ninguno	18.0	13.4	3.1	0.0	1.6	63.9	100.0	(99)
Prim. incomp.	9.6	10.8	2.9	2.1	3.2	71.4	100.0	(336)
Prim. comp.	8.8	7.5	6.6	0.8	4.7	71.6	100.0	(249)
Sec. incomp.	6.1	12.5	6.3	4.1	1.4	69.5	100.0	(171)
Sec. comp.	5.3	9.4	3.6	2.6	2.2	77.0	100.0	(112)
Superior	13.5	15.2	3.8	3.0	2.1	62.3	100.0	(92)
<b><u>Nivel Socioeconómico</u></b>								
Bajo	10.8	9.7	2.7	0.4	1.4	75.0	100.0	(300)
Medio	8.2	11.8	4.1	1.7	4.5	69.6	100.0	(441)
Alto	10.5	10.3	7.8	4.8	2.6	64.1	100.0	(318)



### CUADRO 4-3

Porcentaje de Hombres de 15 a 59 Años de Edad que Alguna Vez Ha Fumado  
y Actualmente Fuma Cigarrillos, según Características Seleccionadas

<b><u>Características Seleccionadas</u></b>	<b><u>Alguna Vez Ha Fumado</u></b>	<b><u>Fuma Actualmente</u></b>	<b><u>No. de Casos (No Ponderados)</u></b>
Total	57.7	28.6	(2,925)
<b><u>Residencia</u></b>			
TEG/SPS	62.0	29.9	(860)
Otra urbana	50.3	27.0	(811)
Rural	58.5	28.6	(1,254)
<b><u>Estado Civil</u></b>			
Casado/unido	69.1	34.4	(1,828)
Sep/div/viudo	67.6	38.2	(203)
Soltero	40.6	19.2	(894)
<b><u>Edad</u></b>			
15-19	34.6	16.2	(577)
20-24	48.9	27.4	(416)
25-29	60.2	35.1	(413)
30-34	68.0	34.9	(419)
35-39	66.5	36.8	(374)
40-44	77.6	35.1	(271)
45-49	76.5	28.2	(212)
50-54	84.0	45.7	(144)
55-59	83.9	25.6	(99)
<b><u>Nivel de Educación</u></b>			
Ninguno	71.6	35.5	(295)
Prim. incomp.	66.0	35.1	(935)
Prim. comp.	48.4	22.8	(747)
Sec. incomp.	48.1	25.0	(522)
Sec. comp.	58.1	21.3	(255)
Superior	50.1	20.6	(171)
<b><u>Nivel Socioeconómico</u></b>			
Bajo	59.7	30.8	(892)
Medio	59.3	29.5	(1,251)
Alto	50.7	22.7	(782)

## CUADRO 4-4

El Número de Cigarrillos que se Fuman por Día:  
Hombres de 15 a 59 Años de Edad que Fuman Cigarrillos Actualmente,  
según Características Seleccionadas  
(Distribución Porcentual)

<b>Características Seleccionadas</b>	<b>No. de Cigarrillos por Día</b>					<b>Ocasional-mente</b>	<b>Total</b>	<b>No. de Casos (No Ponderados)</b>
	<b>1-4</b>	<b>5-9</b>	<b>10-14</b>	<b>15-19</b>	<b>20+</b>			
Total	34.6	16.7	14.7	2.7	8.2	23.0	100.0	(872)
<b><u>Residencia</u></b>								
TEG/SPS	33.3	20.0	17.9	1.5	13.5	13.8	100.0	(258)
Otra urbana	31.5	18.5	18.4	3.2	9.0	19.4	100.0	(235)
Rural	36.4	14.6	12.0	3.2	5.4	28.5	100.0	(379)
<b><u>Estado Civil</u></b>								
Casado/unido	31.3	17.2	16.9	3.2	10.0	21.4	100.0	(607)
Sep/div/viudo	38.1	12.3	16.2	6.4	9.2	17.7	100.0	(83)
Soltero	41.6	16.9	9.0	0.4	3.4	28.7	100.0	(182)
<b><u>Edad</u></b>								
15-19	46.5	21.3	1.5	0.0	2.2	28.5	100.0	(97)
20-24	43.4	15.3	19.3	1.2	4.5	16.3	100.0	(122)
25-29	30.9	17.9	10.2	0.0	3.7	37.4	100.0	(141)
30-34	34.4	12.9	17.6	4.1	8.8	22.2	100.0	(139)
35-39	23.4	20.7	18.1	3.5	11.9	22.3	100.0	(132)
40-44	40.4	7.9	17.3	6.6	11.1	16.8	100.0	(94)
45-49	21.1	19.3	17.6	4.3	21.9	15.7	100.0	(61)
50-54	24.6	21.6	21.5	4.9	5.7	21.7	100.0	(60)
55-59	35.0	7.7	20.2	5.8	23.2	8.0	100.0	(26)
<b><u>Nivel de Educación</u></b>								
Ninguno	37.1	14.7	16.4	4.1	7.2	20.5	100.0	(109)
Prim. incomp.	34.5	15.1	16.2	3.1	7.7	23.4	100.0	(326)
Prim. comp.	37.1	16.1	13.6	1.7	10.8	20.8	100.0	(198)
Sec. incomp.	34.5	26.2	9.5	2.2	6.1	21.5	100.0	(129)
Sec. comp.	25.9	13.7	12.7	2.5	10.8	34.3	100.0	(67)
Superior	25.0	11.6	23.4	1.6	6.3	32.1	100.0	(43)
<b><u>Nivel Socioeconómico</u></b>								
Bajo	39.4	16.8	10.1	1.9	4.7	27.1	100.0	(285)
Medio	30.8	16.4	18.8	3.8	10.7	19.5	100.0	(392)
Alto	33.2	17.2	15.1	2.1	10.0	22.4	100.0	(195)

### CUADRO 4-5

Número de Servicios de Salud Usado en los Últimos 12 Meses Cuando Estaba Enfermo  
o Necesitaba un Examen de Salud: Hombres de 15 a 59 Años de Edad,  
según Características Seleccionadas  
(Distribución Porcentual)

<b>Características Seleccionadas</b>	<b>No. de Servicios Usado</b>					<b>Total</b>	<b>No. de Casos (No Ponderados)</b>
	<b>0</b>	<b>1</b>	<b>2</b>	<b>3</b>	<b>4+</b>		
Total	49.4	30.5	13.3	5.5	1.2	100.0	(2,925)
<b><u>Residencia</u></b>							
TEG/SPS	37.9	33.3	18.5	8.9	1.4	100.0	(860)
Otra urbana	47.8	31.9	14.5	4.0	1.9	100.0	(811)
Rural	55.0	28.8	10.7	4.6	0.9	100.0	(1,254)
<b><u>Estado Civil</u></b>							
Casado/unido	47.1	30.2	15.6	5.8	1.3	100.0	(1,828)
Sep/div/viudo	49.9	33.5	9.1	4.9	2.5	100.0	(203)
Soltero	52.5	30.4	10.9	5.3	0.9	100.0	(894)
<b><u>Edad</u></b>							
15-19	54.3	30.8	10.0	4.2	0.7	100.0	(577)
20-24	49.6	30.7	11.3	6.4	2.0	100.0	(416)
25-29	49.6	32.3	11.9	5.7	0.4	100.0	(413)
30-34	45.3	31.2	14.4	7.5	1.6	100.0	(419)
35-39	49.5	28.0	17.4	3.7	1.4	100.0	(374)
40-44	44.1	30.7	19.4	5.3	0.5	100.0	(271)
45-49	44.5	31.5	14.5	7.5	2.0	100.0	(212)
50-54	53.8	27.9	12.5	4.3	1.4	100.0	(144)
55-59	40.5	27.0	21.8	7.5	3.2	100.0	(99)
<b><u>Nivel de Educación</u></b>							
Ninguno	65.9	20.1	9.5	3.3	1.1	100.0	(295)
Prim. incomp.	53.2	28.1	12.8	4.5	1.4	100.0	(935)
Prim. comp.	48.9	33.9	10.8	5.2	1.1	100.0	(747)
Sec. incomp.	41.0	36.2	13.9	8.2	0.7	100.0	(522)
Sec. comp.	37.7	28.7	23.2	8.4	2.0	100.0	(255)
Superior	32.3	34.5	25.1	6.5	1.6	100.0	(171)
<b><u>Nivel Socioeconómico</u></b>							
Bajo	59.0	26.1	9.0	4.8	1.2	100.0	(892)
Medio	46.9	33.2	13.5	5.1	1.3	100.0	(1,251)
Alto	37.0	33.0	20.9	7.8	1.3	100.0	(782)

#### CUADRO 4-6

Los Servicios de Salud Usados en los Ultimos 12 Meses Cuando Estaba Enfermo  
o Necesitaba un Examen de Salud: Hombres de 15 a 59 Años de Edad,  
por Residencia

<u>Servicio de Salud Usado</u>	<u>Total</u>	<u>Residencia</u>		
		<u>TEG/SPS</u>	<u>Otra Urbana</u>	<u>Rural</u>
Farmacia	24.3	34.6	27.9	18.3
Hospital/clínica privada	17.8	27.1	20.0	13.0
CESAMO/CESAR	13.9	9.1	10.1	17.5
Hospital MS	9.0	9.9	11.1	7.8
Curandero	6.7	4.8	5.9	7.9
Hospital IHSS	4.9	14.6	3.9	1.0
Hospital Militar	0.4	0.9	0.0	0.3
Otro	2.0	2.2	1.4	2.1
No. de Casos (No Ponderados)	(2,925)	(860)	(811)	(1,254)

### CUADRO 4-7

Los Servicios de Salud Usados en los Últimos 12 Meses Cuando Estaba Enfermo  
o Necesitaba un Examen de Salud: Hombres de 15 a 59 Años de Edad,  
por Nivel de Educación

<u>Servicio de Salud Usado</u>	<u>Total</u>	<u>Nivel de Educación</u>					
		<u>Ninguno</u>	<u>Prim. Incomp.</u>	<u>Prim. Comp.</u>	<u>Sec. Incomp.</u>	<u>Sec. Comp.</u>	<u>Superior</u>
Farmacia	24.3	13.9	22.2	22.0	31.5	34.8	35.6
Hospital/clínica privada	17.8	6.4	14.4	15.0	20.5	40.4	44.5
CESAMO/CESAR	13.9	14.6	14.8	16.8	12.7	6.3	5.1
Hospital MS	9.0	9.4	9.3	8.3	9.9	9.8	4.4
Curandero	6.7	6.2	8.7	7.2	4.7	3.6	2.0
Hospital IHSS	4.9	1.8	1.2	4.1	10.0	13.1	15.6
Hospital Militar	0.4	0.5	0.2	0.2	0.8	0.8	0.0
Otro	2.0	0.8	2.2	2.2	1.8	1.2	3.5
No. de Casos (No Ponderados)	(2,925)	(295)	(935)	(747)	(522)	(255)	(171)

#### CUADRO 4-8

Los Servicios de Salud Usados en los Ultimos 12 Meses  
Cuando Estaba Enfermo o Necesitaba un Examen de Salud:  
Hombres de 15 a 59 Años de Edad, por Nivel Socioeconómico

<u>Servicio de Salud Usado</u>	<u>Total</u>	<u>Nivel Socioeconómico</u>		
		<u>Bajo</u>	<u>Medio</u>	<u>Alto</u>
Farmacia	24.3	16.0	26.4	35.0
Hospital/clínica privada	17.8	8.4	17.5	35.7
CESAMO/CESAR	13.9	19.2	13.4	5.4
Hospital MS	9.0	7.4	10.0	9.8
Curandero	6.7	9.0	5.7	4.6
Hospital IHSS	4.9	1.0	5.5	11.1
Hospital Militar	0.4	0.3	0.2	0.7
Otro	2.0	1.8	2.2	1.9
No. de Casos (No Ponderados)	(2,925)	(892)	(1,251)	(782)

#### CUADRO 4-9

Porcentaje de Hombres de 15 a 59 Años de Edad que Tuvo Alguna Enfermedad en los Ultimos Tres Meses que le Impidió Hacer las Actividades Regulares, según Características Seleccionadas

<u>Características Seleccionadas</u>	<u>Porcentaje</u>	<u>No. de Casos (No Ponderados)</u>
Total	12.2	(2,925)
<b><u>Residencia</u></b>		
TEG/SPS	12.7	(860)
Otra urbana	10.8	(811)
Rural	12.5	(1,254)
<b><u>Estado Civil</u></b>		
Casado/unido	11.6	(1,828)
Sep/div/viudo	11.3	(203)
Soltero	13.2	(894)
<b><u>Edad</u></b>		
15-19	13.5	(577)
20-24	10.2	(416)
25-29	10.8	(413)
30-34	12.0	(419)
35-39	10.6	(374)
40-44	10.6	(271)
45-49	16.3	(212)
50-54	14.5	(144)
55-59	13.6	(99)
<b><u>Nivel de Educación</u></b>		
Ninguno	9.1	(295)
Prim. incomp.	12.9	(935)
Prim. comp.	12.0	(747)
Sec. incomp.	15.1	(522)
Sec. comp.	9.3	(255)
Superior	9.5	(171)
<b><u>Nivel Socioeconómico</u></b>		
Bajo	12.9	(892)
Medio	11.2	(1,251)
Alto	13.1	(782)

#### CUADRO 4-10

Número de Días que No Pudo Hacer las Actividades Regulares:  
Hombres de 15 a 59 Años de Edad que Tuvo Alguna Enfermedad  
en los Ultimos Tres Meses, por Residencia  
(Distribución Porcentual)

<b>Número de Días No Pudo Hacer las Actividades Regulares</b>	<b>Total</b>	<b>Residencia</b>		
		<b>TEG/SPS</b>	<b>Otra Urbana</b>	<b>Rural</b>
<1	0.4	0.0	0.8	0.5
1	4.7	11.5	6.5	1.1
2	13.2	14.5	13.4	12.6
3	14.3	14.4	14.4	14.2
4	6.5	5.1	6.2	7.2
5	4.4	3.6	2.1	5.5
6	2.2	0.0	6.7	1.8
7	15.7	15.5	7.7	18.3
8-14	15.3	18.2	17.3	13.4
15-60	17.8	14.6	17.2	19.4
90+	4.9	2.6	7.4	5.2
No recuerda	0.5	0.0	0.3	0.7
Total	100.0	100.0	100.0	100.0
No. promedio de días	13.2	10.2	14.8	14.1
No. de Casos (No Ponderados)	(365)	(113)	(93)	(159)



### CUADRO 4-11

Número de Días que No Pudo Hacer las Actividades Regulares:  
Hombres de 15 a 59 Años de Edad que Tuvo Alguna Enfermedad  
en los Últimos Tres Meses, por Edad  
(Distribución Porcentual)

<b>Número de Días No Pudo Hacer las Actividades Regulares</b>	<b>Edad</b>								
	<b>Total</b>	<b>15-19</b>	<b>20-24</b>	<b>25-29</b>	<b>30-34</b>	<b>35-39</b>	<b>40-44</b>	<b>45-49</b>	<b>50-59</b>
<1	0.4	0.0	0.0	0.0	1.3	3.1	0.0	0.0	0.0
1	4.7	7.9	2.6	4.9	3.9	6.5	4.7	1.3	0.0
2	13.2	13.3	20.1	14.8	13.6	11.0	3.4	17.2	6.9
3	14.3	14.9	16.9	10.9	19.9	11.8	18.5	4.8	14.4
4	6.5	8.1	7.7	1.0	14.4	7.2	2.4	3.8	1.8
5	4.4	6.2	7.4	4.4	0.8	3.2	4.9	0.0	4.7
6	2.2	0.0	0.0	0.8	1.4	0.0	19.7	6.1	0.0
7	15.7	20.1	16.5	41.4	6.6	8.8	11.5	1.8	6.3
8-14	15.3	12.8	14.5	18.5	14.5	12.6	19.4	12.5	23.3
15-60	17.8	12.3	10.8	3.4	19.2	23.8	15.5	35.8	37.6
90+	4.9	4.4	3.5	0.0	2.5	10.0	0.0	16.8	4.5
No recuerda	0.5	0.0	0.0	0.0	2.1	2.1	0.0	0.0	0.6
Total	100.0	100.0	100.0	100.0	100.0	100.0	100.0	100.0	100.0
No. promedio de días	13.2	11.5	9.6	6.3	11.8	20.3	8.3	27.2	17.0
No. de Casos (No Ponderados)	(365)	(85)	(46)	(41)	(57)	(40)	(30)	(31)	(35)

### CUADRO 4-12

Número de Días que No Pudo Hacer las Actividades Regulares:  
Hombres de 15 a 59 Años de Edad que Tuvo Alguna Enfermedad  
en los Ultimos Tres Meses, por Años de Educación  
(Distribución Porcentual)

<b>Número de Días No Pudo Hacer las Actividades Regulares</b>	<b>Años de Educación</b>				
	<b>Total</b>	<b>Ninguno</b>	<b>1-3</b>	<b>4-6</b>	<b>7+</b>
<1	0.4	3.5	0.0	0.4	0.0
1	4.7	1.6	4.4	0.6	11.3
2	13.2	3.2	10.1	13.3	18.2
3	14.3	10.7	20.5	15.0	9.4
4	6.5	0.0	6.5	7.0	7.5
5	4.4	3.2	5.6	6.4	1.1
6	2.2	0.0	2.8	3.6	0.5
7	15.7	17.6	10.1	14.4	21.4
8-14	15.3	11.2	18.3	13.9	15.9
15-60	17.8	36.6	17.8	18.8	11.5
90+	4.9	11.7	3.9	6.0	2.4
No recuerda	0.5	0.7	0.0	0.5	0.8
Total	100.0	100.0	100.0	100.0	100.0
No. promedio de días	13.2	24.0	12.7	14.2	9.4
No. de Casos (No Ponderados)	(365)	(34)	(81)	(134)	(116)

### CUADRO 4-13

Porcentaje de Hombres de 15 a 59 Años de Edad que Tuvo Alguna Enfermedad en los Ultimos Tres Meses que le Impidió Hacer las Actividades Regulares, que Acudió a Alguien para Tratamiento o Consejo, según Características Seleccionadas

<u>Características Seleccionadas</u>	<u>Porcentaje</u>	<u>No. de Casos (No Ponderados)</u>
Total	75.9	(365)
<b><u>Residencia</u></b>		
TEG/SPS	73.9	(113)
Otra urbana	76.8	(93)
Rural	76.5	(159)
<b><u>Estado Civil</u></b>		
Casado/unido	76.3	(217)
Sep/div/viudo	78.6	(26)
Soltero	75.0	(122)
<b><u>Edad</u></b>		
15-19	78.4	(85)
20-24	71.2	(46)
25-29	60.7	(41)
30-34	77.8	(57)
35-39	80.0	(40)
40-44	76.8	(30)
45-49	71.8	(31)
50-59	88.5	(35)
<b><u>Nivel de Educación</u></b>		
Ninguno	69.5	(34)
1-3	72.3	(81)
4-6	75.6	(134)
7 o más	80.9	(116)
<b><u>Nivel Socioeconómico</u></b>		
Bajo	76.6	(112)
Medio	71.4	(157)
Alto	82.7	(96)
<b><u>No. de Días sin Actividad*</u></b>		
0-6	69.8	(175)
7-13	72.4	(95)
14-20	88.2	(41)
21 o más	92.9	(51)

\* El total incluye tres casos que no recuerdan el número de días que no pudieron hacer las actividades regulares.

#### CUADRO 4-14

Número de Servicios de Salud Usado: Hombres de 15 a 59 Años de Edad que Tuvieron  
Alguna Enfermedad en los Últimos Tres Meses que le Impidió Hacer las Actividades  
Regulares, según Características Seleccionadas  
(Distribución Porcentual)

<b>Características Seleccionadas</b>	<b>No. de Servicios Usado</b>				<b>Total</b>	<b>No. de Casos (No Ponderados)</b>
	<b><u>0</u></b>	<b><u>1</u></b>	<b><u>2</u></b>	<b><u>3+</u></b>		
Total	24.1	58.4	15.5	2.0	100.0	(365)
<b><u>Residencia</u></b>						
TEG/SPS	26.1	55.6	15.8	2.6	100.0	(113)
Otra urbana	23.2	49.3	27.0	0.5	100.0	(93)
Rural	23.5	62.5	11.8	2.2	100.0	(159)
<b><u>Estado Civil</u></b>						
Casado/unido	23.7	54.1	19.3	2.9	100.0	(217)
Sep/div/viudo	21.4	61.0	10.2	7.4	100.0	(26)
Soltero	25.0	63.0	11.8	0.2	100.0	(122)
<b><u>Edad</u></b>						
15-19	21.6	65.8	12.6	0.0	100.0	(85)
20-24	28.8	57.2	13.3	0.7	100.0	(46)
25-29	39.3	52.5	8.2	0.0	100.0	(41)
30-34	22.2	51.0	26.8	0.0	100.0	(57)
35-39	20.0	60.2	16.8	2.9	100.0	(40)
40-44	23.2	54.0	22.7	0.0	100.0	(30)
45-49	28.2	54.7	6.6	10.6	100.0	(31)
50-59	11.5	57.2	24.7	6.6	100.0	(35)

### CUADRO 4-15

Número de Servicios de Salud Usado: Hombres de 15 a 59 Años de Edad que Tuvieron  
Alguna Enfermedad en los Últimos Tres Meses que le Impidió Hacer las Actividades  
Regulares, según Características Seleccionadas  
(Distribución Porcentual)

<b>Características Seleccionadas</b>	<b>No. de Servicios Usado</b>				<b>Total</b>	<b>No. de Casos (No Ponderados)</b>
	<b><u>0</u></b>	<b><u>1</u></b>	<b><u>2</u></b>	<b><u>3+</u></b>		
Total	24.1	58.4	15.5	2.0	100.0	(365)
<b><u>Años de Educación</u></b>						
Ninguno	30.5	48.6	14.2	6.7	100.0	(34)
1-3	27.7	55.9	14.7	1.6	100.0	(81)
4-6	24.4	61.7	13.7	0.2	100.0	(134)
7 o más	19.1	58.4	19.1	3.4	100.0	(116)
<b><u>Nivel Socioeconómico</u></b>						
Bajo	23.4	61.8	12.8	2.0	100.0	(112)
Medio	28.6	55.3	15.5	0.5	100.0	(157)
Alto	17.3	57.6	20.5	4.6	100.0	(96)
<b><u>No. de Días sin Actividad*</u></b>						
0-6	30.2	59.3	9.3	1.1	100.0	(175)
7-13	27.6	56.9	14.3	1.2	100.0	(95)
14-20	11.8	45.4	42.8	0.0	100.0	(41)
21 o más	7.1	67.2	18.1	7.6	100.0	(51)

\* El total incluye tres casos que no recuerdan el número de días que no pudieron hacer las actividades regulares.

#### CUADRO 4-16

Los Servicios de Salud Usados por Hombres de 15 a 59 Años de Edad que Tuvieron Alguna Enfermedad en los Ultimos Tres Meses que le Impidió Hacer las Actividades Regulares, por Residencia

<b>Servicio de Salud Usado</b>	<b>Total</b>	<b>Residencia</b>		
		<b>TEG/SPS</b>	<b>Otra Urbana</b>	<b>Rural</b>
Hospital/clínica privada	33.3	38.1	40.7	28.8
Farmacia	25.0	28.6	42.3	18.0
CESAMO/CESAR	24.7	11.3	20.6	31.9
Curandero	11.6	9.1	0.5	16.1
Hospital MS	11.4	8.9	12.3	12.2
Hospital IHSS	10.5	26.7	8.3	4.2
Hospital Militar	0.7	3.0	0.0	0.0
Otro	9.6	7.2	11.6	10.0
No. de Casos (No Ponderados)	(274)	(86)	(72)	(116)

### CUADRO 4-17

Los Servicios de Salud Usados por Hombres de 15 a 59 Años de Edad que  
Tuvieron Alguna Enfermedad en los Ultimos Tres Meses que le Impidió Hacer  
las Actividades Regulares, por Años de Educación

<b><u>Servicio de Salud Usado</u></b>	<b><u>Total</u></b>	<b><u>Años de Educación</u></b>		
		<b><u>0-3</u></b>	<b><u>4-6</u></b>	<b><u>7+</u></b>
Hospital/clínica privada	33.3	30.0	26.4	45.1
Farmacia	25.0	25.6	19.8	31.1
CESAMO/CESAR	24.7	23.3	38.5	8.5
Curandero	11.6	19.7	10.8	4.9
Hospital MS	11.4	13.6	10.3	10.8
Hospital IHSS	10.5	1.3	4.8	26.4
Hospital Militar	0.7	0.5	0.0	1.9
Otro	9.6	14.4	8.0	7.2
No. de Casos (No Ponderados)	(274)	(80)	(98)	(96)

#### CUADRO 4-18

Los Servicios de Salud Usados por Hombres de 15 a 59 Años de Edad que  
Tuvieron Alguna Enfermedad en los Ultimos Tres Meses que le Impidió Hacer  
las Actividades Regulares, por Nivel Socioeconómico

<b><u>Servicio de Salud Usado</u></b>	<b><u>Total</u></b>	<b><u>Nivel Socioeconómico</u></b>		
		<b><u>Bajo</u></b>	<b><u>Medio</u></b>	<b><u>Alto</u></b>
Hospital/clínica privada	33.3	20.7	35.0	51.6
Farmacia	25.0	23.0	21.2	34.3
CESAMO/CESAR	24.7	36.4	25.7	3.6
Curandero	11.6	18.4	9.7	3.1
Hospital MS	11.4	9.2	11.3	15.3
Hospital IHSS	10.5	0.9	12.1	24.1
Hospital Militar	0.7	0.0	0.4	2.4
Otro	9.6	13.2	7.9	6.4
No. de Casos (No Ponderados)	(274)	(82)	(112)	(80)



## CUADRO 4-19

Porcentaje de Hombres de 15 a 59 Años de Edad que Tiene Tos con  
Expectoración que Tiene Más de 15 Días de Duración,  
según Características Seleccionadas

<u>Características Seleccionadas</u>	<u>Porcentaje</u>	<u>No. de Casos (No Ponderados)</u>
Total	3.7	(2,925)
<b><u>Residencia</u></b>		
TEG/SPS	4.2	(860)
Otra urbana	3.9	(811)
Rural	3.4	(1,254)
<b><u>Región de Salud</u></b>		
0	4.2	(416)
1	2.4	(286)
2	3.8	(358)
3	3.1	(925)
4	6.9	(235)
5	3.2	(303)
6	2.2	(257)
7	4.4	(145)
<b><u>Edad</u></b>		
15-19	5.2	(577)
20-24	4.3	(416)
25-29	2.1	(413)
30-34	1.7	(419)
35-39	2.8	(374)
40-44	4.6	(271)
45-49	2.2	(212)
50-54	4.8	(144)
55-59	3.0	(99)
<b><u>Nivel de Educación</u></b>		
Ninguno	6.7	(295)
Prim. incomp.	4.3	(935)
Prim. comp.	1.8	(747)
Sec. incomp.	3.3	(522)
Sec. comp.	5.1	(255)
Superior	2.0	(171)
<b><u>Nivel Socioeconómico</u></b>		
Bajo	4.8	(892)
Medio	2.7	(1,251)
Alto	3.7	(782)

## CUADRO 4-20

Porcentaje de Hombres de 15 a 59 Años de Edad que le Han Dicho que Padece de  
Tuberculosis, según Características Seleccionadas

<u>Características Seleccionadas</u>	<u>Porcentaje</u>	<u>No. de Casos (No Ponderados)</u>
Total	1.1	(2,925)
<b><u>Residencia</u></b>		
TEG/SPS	0.8	(860)
Otra urbana	0.8	(811)
Rural	1.4	(1,254)
<b><u>Región de Salud</u></b>		
0	0.3	(416)
1	0.3	(286)
2	0.7	(358)
3	1.7	(925)
4	0.0	(235)
5	3.8	(303)
6	0.8	(257)
7	1.6	(145)
<b><u>Edad</u></b>		
15-19	0.4	(577)
20-24	1.3	(416)
25-29	0.7	(413)
30-34	0.8	(419)
35-39	1.3	(374)
40-44	2.6	(271)
45-49	1.1	(212)
50-54	3.3	(144)
55-59	1.6	(99)
<b><u>Nivel de Educación</u></b>		
Ninguno	3.4	(295)
Prim. incomp.	1.2	(935)
Prim. comp.	0.6	(747)
Sec. incomp.	0.7	(522)
Sec. comp.	1.5	(255)
Superior	0.0	(171)
<b><u>Nivel Socioeconómico</u></b>		
Bajo	1.8	(892)
Medio	0.7	(1,251)
Alto	0.7	(782)

#### CUADRO 4-21

Distribución Porcentual de Hombres de 15 a 59 Años de Edad, que le Han Dicho que Padece de Tuberculosis, que No Están en Tratamiento, según Razón para No Estar en Tratamiento

<b><u>Razón</u></b>	<b><u>Por ciento</u></b>
Le dijeron que ya lo había completado	46.9
No hay tiempo ir al centro de salud o hospital	22.9
Razones económicas	21.9
Otra	8.4
Total	100.0
No. de casos (No Ponderados)	(25)

## CUADRO 4-22

Porcentaje de Hombres de 15 a 59 Años de Edad que Reportó que Padece de  
Epilepsia, según Características Seleccionadas

<u>Características Seleccionadas</u>	<u>Porcentaje</u>	<u>No. de Casos (No Ponderados)</u>
Total	0.7	(2,925)
<b><u>Residencia</u></b>		
TEG/SPS	0.8	(860)
Otra urbana	0.8	(811)
Rural	0.6	(1,254)
<b><u>Región de Salud</u></b>		
0	0.9	(416)
1	0.5	(286)
2	1.2	(358)
3	0.4	(925)
4	1.0	(235)
5	0.3	(303)
6	0.4	(257)
7	1.0	(145)
<b><u>Edad</u></b>		
15-19	0.6	(577)
20-24	0.7	(416)
25-29	0.4	(413)
30-34	0.6	(419)
35-39	2.0	(374)
40-44	1.0	(271)
45-49	0.3	(212)
50-54	0.0	(144)
55-59	0.0	(99)
<b><u>Nivel de Educación</u></b>		
Ninguno	1.6	(295)
Prim. incomp.	0.6	(935)
Prim. comp.	0.9	(747)
Sec. incomp.	0.2	(522)
Sec. comp.	0.0	(255)
Superior	0.8	(171)
<b><u>Nivel Socioeconómico</u></b>		
Bajo	0.7	(892)
Medio	0.5	(1,251)
Alto	1.1	(782)

## CUADRO 4-23

Porcentaje de Hombres de 15 a 59 Años de Edad que le Han Dicho por Personal Médico que Padece de Hipertensión Arterial, Diabetes Mellitus o Enfermedad de Corazón, según Características Seleccionadas

<b><u>Características Seleccionadas</u></b>	<b><u>Enfermedad</u></b>			<b><u>No. de Casos (No Ponderados)</u></b>
	<b><u>Hipertensión Arterial</u></b>	<b><u>Diabetes Mellitus</u></b>	<b><u>Enfermedad de Corazón</u></b>	
Total	5.8	0.3	1.9	(2,925)
<b><u>Residencia</u></b>				
TEG/SPS	8.7	0.7	2.3	(860)
Otra urbana	5.8	0.5	2.0	(811)
Rural	4.5	0.1	1.7	(1,254)
<b><u>Región de Salud</u></b>				
0	9.7	0.7	2.9	(416)
1	11.6	0.3	4.0	(286)
2	2.4	0.3	0.8	(358)
3	5.6	0.5	1.6	(925)
4	6.9	0.0	2.8	(235)
5	2.2	0.0	0.8	(303)
6	2.9	0.2	1.5	(257)
7	1.5	0.0	0.4	(145)
<b><u>Edad</u></b>				
15-19	1.6	0.2	0.6	(577)
20-24	2.7	0.0	2.6	(416)
25-29	4.5	0.4	1.9	(413)
30-34	7.5	0.1	2.6	(419)
35-39	6.7	0.7	1.9	(374)
40-44	9.6	0.1	2.2	(271)
45-49	10.2	0.5	1.9	(212)
50-54	16.7	0.9	4.2	(144)
55-59	15.5	1.5	3.5	(99)
<b><u>Nivel de Educación</u></b>				
Ninguno	8.5	0.0	2.0	(295)
Prim. incomp.	5.3	0.6	1.7	(935)
Prim. comp.	4.9	0.3	1.5	(747)
Sec. incomp.	4.3	0.2	2.8	(522)
Sec. comp.	11.4	0.6	1.8	(255)
Superior	6.1	0.0	2.8	(171)
<b><u>Nivel Socioeconómico</u></b>				
Bajo	3.8	0.4	1.6	(892)
Medio	6.2	0.3	2.0	(1,251)
Alto	8.8	0.5	2.4	(782)

## CUADRO 4-24

Número de Veces en la Vida que Ha Sido Herido con Arma Blanca,  
Arma de Fuego o Agredido con Golpe Violento: Hombres de 15 a 59 Años de Edad,  
según Características Seleccionadas  
(Distribución Porcentual)

<b>Características Seleccionadas</b>	<b>No. de Veces</b>						<b>No Recuerda</b>	<b>No. de Casos</b>	
	<b>Nunca</b>	<b>1</b>	<b>2</b>	<b>3</b>	<b>4</b>	<b>5+</b>		<b>Total</b>	<b>(No Ponderados)</b>
Total	83.5	12.8	1.7	0.9	0.3	0.8	0.0	100.0	(2,925)
<b><u>Residencia</u></b>									
TEG/SPS	73.9	18.7	2.1	2.2	0.9	2.0	0.2	100.0	(860)
Otra urbana	82.3	14.0	1.7	0.8	0.3	1.0	0.0	100.0	(811)
Rural	88.1	9.7	1.5	0.3	0.1	0.3	0.0	100.0	(1,254)
<b><u>Región de Salud</u></b>									
0	70.8	21.0	2.2	2.3	1.0	2.8	0.0	100.0	(416)
1	85.2	12.7	1.4	0.4	0.3	0.0	0.0	100.0	(286)
2	84.0	12.6	1.5	1.5	0.0	0.5	0.0	100.0	(358)
3	85.3	11.7	1.1	0.9	0.5	0.4	0.2	100.0	(925)
4	85.6	11.9	0.9	0.2	0.0	1.4	0.0	100.0	(235)
5	88.8	10.0	1.2	0.0	0.0	0.0	0.0	100.0	(303)
6	86.3	10.1	2.8	0.4	0.0	0.5	0.0	100.0	(257)
7	88.6	7.0	3.9	0.0	0.0	0.5	0.0	100.0	(145)
<b><u>Edad</u></b>									
15-19	86.5	9.5	1.5	0.8	0.2	1.5	0.0	100.0	(577)
20-24	83.6	12.2	2.0	0.8	0.5	0.7	0.2	100.0	(416)
25-29	86.5	10.6	1.5	0.3	0.6	0.4	0.0	100.0	(413)
30-34	82.4	13.2	1.4	2.5	0.1	0.5	0.0	100.0	(419)
35-39	82.0	14.7	2.0	0.4	0.5	0.3	0.0	100.0	(374)
40-44	81.1	16.3	1.4	0.5	0.0	0.6	0.0	100.0	(271)
45-49	78.5	17.4	1.7	1.0	0.2	1.1	0.0	100.0	(212)
50-54	77.6	17.5	3.3	1.1	0.3	0.1	0.0	100.0	(144)
55-59	80.9	16.3	1.1	0.2	0.5	1.1	0.0	100.0	(99)
<b><u>Nivel de Educación</u></b>									
Ninguno	87.2	9.9	2.0	0.4	0.0	0.6	0.0	100.0	(295)
Prim. incomp.	82.6	15.1	1.0	0.7	0.2	0.5	0.0	100.0	(935)
Prim. comp.	85.6	10.3	1.8	1.3	0.4	0.5	0.0	100.0	(747)
Sec. incomp.	83.6	9.7	2.9	1.0	0.4	2.4	0.0	100.0	(522)
Sec. comp.	77.0	18.3	1.8	0.8	0.6	1.0	0.5	100.0	(255)
Superior	78.6	18.9	1.5	0.8	0.0	0.1	0.0	100.0	(171)
<b><u>Nivel Socioeconómico</u></b>									
Bajo	88.0	9.7	1.6	0.3	0.1	0.3	0.0	100.0	(892)
Medio	81.7	14.3	1.6	1.3	0.2	0.8	0.0	100.0	(1,251)
Alto	79.0	15.0	2.0	1.0	1.0	1.8	0.2	100.0	(782)

### CUADRO 4-25

Edad Cuando Fue Herido la Ultima Vez: Hombres de 15 a 59 Años de Edad  
que Alguna Vez Han Sido Heridos con Arma Blanca, Arma de Fuego  
o Agredidos con Golpe Violento, por Edad Actual  
(Distribución Porcentual)

<u>Edad</u>	<u>Total</u>	<u>Edad Actual</u>							
		<u>15-19</u>	<u>20-24</u>	<u>25-29</u>	<u>30-34</u>	<u>35-39</u>	<u>40-44</u>	<u>45-49</u>	<u>50-59</u>
<10	2.6	5.5	2.5	0.0	1.7	2.5	3.0	1.8	0.7
10-14	9.2	22.3	11.7	7.6	4.1	4.4	2.3	1.5	4.2
15-19	33.8	68.9	47.3	29.9	17.1	21.0	13.4	23.8	4.4
20-24	18.4	-	38.4	37.7	14.5	25.6	19.2	10.9	11.7
25-29	9.7	-	-	24.9	24.8	10.4	8.1	9.9	12.6
30-34	10.1	-	-	-	33.5	12.2	17.9	13.5	15.8
35-39	7.4	-	-	-	-	22.3	18.4	18.9	14.2
40+	6.8	-	-	-	-	-	15.0	19.8	32.9
No recuerda	2.0	3.3	0.0	0.0	4.3	1.6	2.7	0.0	3.6
Total	100.0	100.0	100.0	100.0	100.0	100.0	100.0	100.0	100.0
No. de casos (No Ponderados)	(515)	(81)	(78)	(56)	(71)	(66)	(54)	(50)	(59)

### CUADRO 4-26

Porcentaje de Hombres de 15 a 59 Años de Edad que Fue Hospitalizado Cuando Fue Herido la Última Vez con Arma Blanca, Arma de Fuego o Agredido con Golpe Violento, según Características Seleccionadas

<u>Características Seleccionadas</u>	<u>Porcentaje</u>	<u>No. de Casos (No Ponderados)</u>
Total	40.8	(515)
<b><u>Residencia</u></b>		
TEG/SPS	37.3	(217)
Otra urbana	43.7	(139)
Rural	42.6	(159)
<b><u>Región de Salud</u></b>		
0	39.5	(120)
1	39.2	(47)
2	28.8	(66)
3	40.5	(150)
4	37.1	(36)
5	41.4	(35)
6	57.5	(41)
7	*	(20)
<b><u>Edad</u></b>		
15-19	23.0	(81)
20-24	36.8	(78)
25-29	41.9	(56)
30-34	45.9	(71)
35-39	50.3	(66)
40-44	43.7	(54)
45-49	57.8	(50)
50-59	49.3	(59)
<b><u>Nivel de Educación</u></b>		
Ninguno	48.8	(46)
Prim. incomp.	51.4	(167)
Prim. comp.	28.8	(122)
Sec. incomp.	35.3	(93)
Sec. comp.	25.6	(56)
Superior	50.6	(31)
<b><u>Nivel Socioeconómico</u></b>		
Bajo	41.7	(119)
Medio	43.8	(244)
Alto	34.5	(152)

\* Menos de 25 casos



**CUADRO 4-27**

Porcentaje de Hombres de 15 a 59 Años de Edad que Haría Uso de  
Litrosol para Tratar el Cólera, según Características Seleccionadas

<b><u>Características Seleccionadas</u></b>	<b><u>Porcentaje</u></b>	<b><u>No. de Casos (No Ponderados)</u></b>
Total	96.3	(2,925)
<b><u>Residencia</u></b>		
TEG/SPS	96.4	(860)
Otra urbana	96.2	(811)
Rural	96.2	(1,254)
<b><u>Estado Civil</u></b>		
Casado/unido	97.0	(1,828)
Sep/div/viudo	97.4	(203)
Soltero	95.0	(894)
<b><u>Edad</u></b>		
15-19	94.3	(577)
20-24	96.8	(416)
25-29	97.1	(413)
30-34	98.5	(419)
35-39	97.5	(374)
40-44	96.4	(271)
45-49	98.0	(212)
50-54	91.9	(144)
55-59	96.8	(99)
<b><u>Nivel de Educación</u></b>		
Ninguno	92.1	(295)
Prim. incomp.	96.0	(935)
Prim. comp.	97.0	(747)
Sec. incomp.	96.9	(522)
Sec. comp.	98.2	(255)
Superior	98.0	(171)
<b><u>Nivel Socioeconómico</u></b>		
Bajo	96.3	(892)
Medio	96.2	(1,251)
Alto	96.1	(782)

## CUADRO 4-28

Número de Maneras Mencionado Espontáneamente para Prevenir la Enfermedad del Cólera:  
Hombres de 15 a 59 Años de Edad, según Características Seleccionadas  
(Distribución Porcentual)

Características Seleccionadas	No. de Maneras								No. de Casos	
	0	1	2	3	4	5	6	7+	Total	(No Ponderados)
Total	8.2	9.1	12.3	20.5	24.2	16.2	5.9	3.6	100.0	(2,925)
<b>Residencia</b>										
TEG/SPS	2.7	9.3	11.8	20.4	23.5	17.6	7.9	6.9	100.0	(860)
Otra urbana	6.7	6.9	9.3	21.2	27.0	18.5	6.1	4.4	100.0	(811)
Rural	11.2	9.8	13.7	20.3	23.5	14.7	4.9	1.9	100.0	(1,254)
<b>Estado Civil</b>										
Casado/unido	7.3	10.1	12.7	19.1	24.9	15.0	6.4	4.4	100.0	(1,828)
Sep/div/viudo	8.5	9.5	11.7	25.4	20.6	17.0	4.6	2.6	100.0	(203)
Soltero	9.4	7.6	11.9	21.6	23.9	17.6	5.3	2.8	100.0	(894)
<b>Edad</b>										
15-19	10.3	5.8	11.0	23.1	23.0	20.5	3.6	2.6	100.0	(577)
20-24	5.7	9.2	11.9	21.2	28.1	15.5	5.0	3.4	100.0	(416)
25-29	9.6	13.9	14.3	17.3	22.8	12.6	6.2	3.3	100.0	(413)
30-34	6.0	8.5	14.4	19.8	25.5	12.8	8.6	4.4	100.0	(419)
35-39	4.3	10.9	9.3	24.4	23.2	16.0	7.7	4.2	100.0	(374)
40-44	5.6	8.3	8.9	14.4	29.7	21.1	7.4	4.6	100.0	(271)
45-49	8.7	9.1	15.1	19.0	21.7	14.1	6.9	5.5	100.0	(212)
50-54	18.4	10.2	14.7	16.3	17.5	9.3	7.5	6.0	100.0	(144)
55-59	8.5	13.8	18.6	22.9	20.9	12.2	3.2	0.0	100.0	(99)
<b>Nivel de Educación</b>										
Ninguno	23.3	13.1	17.3	17.5	19.2	8.2	1.2	0.3	100.0	(295)
Prim. incomp.	10.8	10.8	13.4	20.9	23.5	14.3	4.1	2.2	100.0	(935)
Prim. comp.	5.8	8.2	12.4	20.1	26.7	16.3	7.7	2.7	100.0	(747)
Sec. incomp.	2.4	5.5	9.0	22.1	28.0	20.3	8.9	3.8	100.0	(522)
Sec. comp.	0.7	7.1	9.0	18.7	20.7	25.9	5.6	12.3	100.0	(255)
Superior	0.0	7.6	9.7	23.0	17.7	18.6	8.6	14.9	100.0	(171)
<b>Nivel Socioeconómico</b>										
Bajo	12.6	10.6	14.9	22.0	22.7	11.9	3.7	1.7	100.0	(892)
Medio	6.8	8.9	11.2	19.6	26.4	18.8	5.7	2.6	100.0	(1,251)
Alto	3.1	6.8	9.9	19.7	22.4	18.5	10.2	9.3	100.0	(782)

### CUADRO 4-29

Las Maneras para Prevenir la Enfermedad del Cólera Mencionadas Espontáneamente por Hombres de 15 a 59 Años de Edad, por Residencia

<u>Maneras</u>	<u>Total</u>	<u>Residencia</u>		
		<u>TEG/SPS</u>	<u>Otra Urbana</u>	<u>Rural</u>
Tomar agua hervida/clorada	68.6	67.9	72.7	67.4
Lavarse las manos antes de comer	48.4	53.9	51.9	44.7
Tener buena higiene en general	46.2	54.0	46.8	42.5
Lavar las verduras/frutas	34.2	40.4	40.4	29.2
Lavarse las manos después de defecar	25.5	31.6	25.5	22.8
Eliminar la basura	25.4	23.3	25.6	26.2
Comer alimentos bien cocidos y calientes	23.8	31.4	23.3	20.7
Asear los solares	20.5	18.2	18.6	22.2
Asear los servicios sanitarios	15.9	19.5	17.4	13.8
Lavar los utensilios de cocina	10.7	10.2	15.8	9.0
No comer comida en la calle	10.5	18.8	10.6	6.7
Otra	6.3	7.3	9.7	4.7
No. de casos (No Ponderados)	(2,925)	(860)	(811)	(1,254)



## 5. FECUNDIDAD

La fecundidad es una de las variables más importantes para evaluar la tendencia de crecimiento de la población. Debido a ello, en la **ENSM-96** se recolectó información sobre el comportamiento reproductivo del hombre hondureño. Se obtuvo para cada hombre entrevistado, datos sobre: El número de hijos nacidos vivos, fechas del primer y de los dos últimos nacimientos, e información sobre el número de mujeres con quienes han tenido hijos. En el cuestionario de **ENSM-96**, se define nacimientos como “los hijos que usted ha engendrado en su vida sin considerar los hijos adoptivos”. Se incluyen los hijos que viven con el hombre, los que no viven con él y los que nacieron vivos y murieron después. Esta información permite obtener estimaciones de los niveles de la fecundidad desde el punto de vista de los hombres y compararlas con los niveles obtenidos para las mujeres en la Encuesta Nacional de Epidemiología y Salud Familiar de 1996 (**ENESF-96**). Para obtener un panorama más completo de este comportamiento, también se presentan comparaciones entre hombres y mujeres sobre los temas de nupcialidad y preferencias reproductivas.

### 5.1 Niveles y Diferencias según Residencia

En el Cuadro 5-1 se presentan las tasas específicas de fecundidad por grupos de edad, según datos de la **ENSM-96** y la **ENESF-96**. Las tasas muestran el número anual de nacimientos por 1,000 hombres/mujeres en edad fértil de cada grupo de edad, para los períodos de tiempo considerados. Para los

hombres, el período de referencia es los 30 meses anteriores a la fecha de la entrevista, los cuales corresponden al período 1994-96 (las entrevistas ocurrieron durante el período comprendido entre mayo y septiembre de 1996). Para las mujeres, el período de referencia es de enero de 1993 a diciembre de 1995. Además se muestra la tasa global de fecundidad (TGF) como un indicador de la fecundidad reciente, la cual combina las tasas de fecundidad de todos los grupos de edad durante un período determinado y expresa el promedio de hijos nacidos vivos que tendrían los hombres y las mujeres al final de su vida reproductiva, si las tasas específicas de fecundidad actuales se mantuvieran constantes.

Según la **ENESF-96**, la TGF a nivel nacional para el período 1993-1995 fue de 4.9 hijos por mujer. Aquí se encuentra que el dato comparable para hombres es de 4.8 hijos por hombre. Cabe mencionar que, dado las diferentes formas de construcción de los índices, no se espera obtener exactamente el mismo valor para la TGF femenina y la TGF masculina.

Considerando las tasas específicas por edad, se encuentran patrones de fecundidad muy distintos para los hombres y las mujeres. La fecundidad de las mujeres comienza más temprano y está más concentrada en un rango de edades menores (Gráfica 5-1). Considerando tres rangos de edad (15-24, 25-39, y 40 o más), se puede desagregar la TGF femenina en valores de 1.9, 2.6 y 0.4 nacimientos por mujer durante el transcurso de los tres períodos, y la TGF masculina en valores de 0.8, 2.8 y 1.2 nacimientos por hombre. Así se

encuentra que en las edades de 40 o más, la fecundidad de los hombres es tres veces la fecundidad de las mujeres, y en las edades de 15 a 24, la fecundidad de las mujeres es más de el doble que la de los hombres, y que son muy similares en las edades intermedias. Para los hombres, el grupo de edad de mayor fecundidad es de 25 a 29 (238 nacimientos anuales por 1,000 hombres) y para las mujeres el quinquenio de mayor fecundidad es de 20 a 24 (243 nacimientos anuales por 1,000 mujeres).

Las diferencias en la TGF según residencia no son tan grandes para los hombres como para las mujeres. La TGF masculina es mayor que la femenina en Tegucigalpa y San Pedro Sula (3.7 versus 3.1), y es menor en las áreas rurales (5.3 versus 6.3). De esta manera, la diferencia según residencia para los hombres es solamente 1.5 nacimientos, y de 3.2 nacimientos para las mujeres. Para los hombres la mayor diferencia según residencia está concentrada en el grupo de 25 a 39 años, mientras que para las mujeres hay una gran diferencia para todos los grupos de edad (Gráfica 5-2).

En el Cuadro 5-2 se muestran el promedio de hijos tenidos durante su vida para cada grupo de edad actual en hombres y en mujeres, según residencia. La diferencia entre hombres y mujeres comienza con el primer grupo de edad (diferencia de 0.3 hijos) y se amplía hasta el grupo de 35 a 39 años (diferencia de 1.1 hijos) y disminuye en edades más avanzadas, reflejando la continuación de la fecundidad en los 50 para los hombres, mientras que la fecundidad de las mujeres ha terminado. También se observa que para los hombres la diferencia según residencia en hijos tenidos no es tan pronunciada hasta el grupo de 30 a 34 años, mientras que esta

diferencia ya se puede apreciar para las mujeres de 20 a 24 años de edad. Los hombres de 40 a 44 años de edad registran la mayor diferencia entre las áreas metropolitanas y la rural (diferencia de 2.1 hijos) y esta diferencia disminuye para los hombres de mayor edad. Al contrario, para las mujeres la diferencia crece con la edad, llegando a una diferencia de 2.9 hijos (entre las áreas metropolitanas y la rural) para las mujeres de 45 a 49 años de edad.

El Cuadro 5-3 muestra que buena parte de la diferencia entre los hombres y las mujeres en el patrón de fecundidad por edad, se explica por diferencias en la edad de la primera unión. En la parte superior del cuadro se presenta el número promedio de hijos tenidos clasificado según años desde la primera unión. Los hombres y las mujeres que nunca han estado en unión (legal o de hecho) fueron excluidos. Se puede apreciar que usando esta clasificación casi no hay diferencias entre los hombres y las mujeres. En la parte inferior del mismo cuadro se presenta el número promedio de años entre el primer nacimiento y el nacimiento más reciente, clasificado por el número de nacimientos que se ha tenido. Los hombres y las mujeres que informaron no haber tenido nacimientos fueron excluidos. Se puede ver que el tiempo transcurrido entre los nacimientos es casi igual tanto para los hombres como para las mujeres.

## 5.2 Estado Civil

Asumiendo que la vida reproductiva de ambos, mujer y hombre, ocurre principalmente cuando están casados o unidos, el estado civil es una variable determinante de la fecundidad. Al respecto, en el Cuadro 5-4 se presenta la distribución porcentual de los hombres y de las mujeres, según edad actual al momento de

la entrevista, por estado civil. Se consideran tres categorías de estado civil: Actualmente casado o unido; separado, divorciado o viudo--lo cual constituye una categoría de ser "antes unida"; y soltero--lo cual significa nunca casado o nunca unido. Con el aumento de la edad, se observa que el porcentaje "soltero(a)" decrece más rápidamente para las mujeres que para los hombres, indicando que las mujeres entran en unión más jóvenes que los hombres. Al llegar a la edad de 25 a 29 años, solamente el 13.2 por ciento de las mujeres informa estar soltera, comparado con el 21.2 por ciento de los hombres. Mientras que las mujeres entran en unión más pronto que los hombres, ellas también tienen mayor probabilidad de ser "antes unida". El porcentaje de mujeres "antes unida" aumenta con la edad hasta alcanzar 26.6 por ciento entre el grupo de 45 a 49 años de edad, mientras que entre los hombres ningún grupo de edad presenta más que 11.8 por ciento de ser "antes unido". En total, el 14.3 por ciento de las mujeres de 15 a 49 años estaba separada, divorciada o viuda al momento de la entrevista, comparado con solamente el 6.4 por ciento de los hombres de 15 a 59 años. Esto refleja para los hombres una mayor probabilidad de unirse a otra persona después de una separación o un divorcio.

### **5.3 Edad a la Primera Relación Sexual, Unión y Nacimiento**

La edad al momento de la primera relación sexual y la primera unión (legal o de hecho), son variables demográficas que pueden influir significativamente en la fecundidad, en el sentido de que entre más se retrasan estos acontecimientos, más se acorta la duración efectiva de la edad reproductiva y, por ende, disminuye la probabilidad de tener más hijos. En el Cuadro 5-5 se presenta información

sobre la edad a la que los hombres y las mujeres tuvieron su primera relación sexual, su primera unión (matrimonio) y su primer hijo nacido vivo. Para los tres eventos se observa un patrón diferente entre los hombres y las mujeres. Mientras que los hombres tienden a comenzar las relaciones sexuales más temprano, las mujeres tienen la primera unión y el primer nacimiento más jóvenes. Al llegar a los 20 años de edad, el 90 por ciento de los hombres y el 67 por ciento de las mujeres informaron haber tenido relaciones sexuales. En la misma edad, el 55 por ciento de las mujeres ha estado unida alguna vez y el 48 por ciento ha tenido un nacimiento, comparado con solamente 18 y 10 por ciento de los hombres.

En el Cuadro 5-6, se observan diferencias en la edad mediana para los mismos tres eventos, según lugar de residencia y nivel educativo. La edad mediana es la edad a la que la mitad de los hombres (o mujeres) ha experimentado el evento la primera vez. La edad mediana de la primera relación sexual es 2.4 años menor para los hombres que para las mujeres, y las edades medianas de la primera unión y al primer nacimiento son 4.8 y 4.3 años menores para las mujeres que para los hombres. La brecha entre las edades medianas a la primera relación sexual y primer nacimiento es de 0.6 años para las mujeres, comparado con 7.8 años para los hombres (Gráfica 5.3).

Mientras que existen diferencias notables según residencia y educación en las edades medianas para las mujeres, estas diferencias son mínimas para los hombres. Por ejemplo hay una diferencia de 4.1 años en la edad al primer nacimiento entre mujeres sin educación y las con 7 o más años de educación, comparado con una diferencia de solamente 0.3 años entre hombres. Este hallazgo ayuda

explicar el patrón observado para las TGF (vea Cuadro 5-1). Mientras que las mujeres de menor educación comienzan su fecundidad más jóvenes que las mujeres de mayor educación, los hombres tienden a ser padres a más o menos a la misma edad, independiente de su nivel educativo.

#### **5.4 Número de Mujeres con Quienes Ha Tenido Hijos y Número de Uniones**

Se ha visto que los hombres tienen mayor probabilidad de unirse la primera vez en edades más avanzadas y que sus tasas específicas de fecundidad según edad a partir de los 40 años son mayores que las de las mujeres. Esto sugiere que los hombres tienen mayor probabilidad de tener hijos con diferentes parejas. En el Cuadro 5-7 se presenta información sobre el número de mujeres con quienes los hombres informaron haber tenido hijos durante su vida. Desgraciadamente, no se incluyó esta pregunta en el cuestionario de **ENESF-96**, por lo que no se puede comparar entre hombres y mujeres. Mientras que el número de mujeres con quienes los hombres han tenido hijos está relacionado con el número de veces que han estado unidos, los hombres también informan nacimientos de encuentros sexuales extra-maritales. Por ejemplo, de los hombres nunca unidos, el 3 por ciento informó haber tenido hijos, de los que informaron una unión el 16 por ciento informó nacimientos con 2 o más mujeres, y de los con dos uniones el 12 por ciento informó nacimientos con tres o más mujeres. Considerando la edad, de los hombres mayores de 30 años, más del 25 por ciento ha tenido hijos con al menos dos mujeres y en el grupo de 50 a 59 años, el 15 por ciento ha tenido hijos con 3 o más mujeres. El porcentaje que ha tenido hijos con múltiples mujeres, aumenta con el total de hijos que ha

tenido. De los con 2 ó 3 hijos, el 24 por ciento informó hijos con dos o más mujeres; de los de 8 o más hijos el 51 por ciento tuvo hijos con dos o más mujeres ( y el 28 por ciento con tres o más).

El Cuadro 5-8 compara el número de uniones reportado por los hombres y las mujeres, según el número de nacimientos que han tenido (se excluye de la tabulación los nunca unidos). Mientras que los hombres y las mujeres con menos de 6 hijos son semejantes en términos del número de uniones, los hombres con 6 o más hijos tienen mayor probabilidad de haber estado unidos 3 o más veces. Esto refleja que los hombres que tienen muchos hijos nacidos vivos, lo hacen por medio de uniones múltiples.

#### **5.5 Preferencias Reproductivas**

A los hombres y a las mujeres entrevistados(as), se les preguntó sobre sus últimos nacimientos en los últimos 5 años, si habían querido un embarazo en ese momento, si hubiesen deseado esperar más tiempo, o si definitivamente no querían tener más hijos. Si el entrevistado(a) contestó afirmando la primera de estas tres opciones, el nacimiento fue clasificado como "Planeado", si fue con la segunda como "Deseado pero no planeado", y si fue con la tercera opción, como "No deseado".

En base a esta clasificación, el 83 por ciento de los hombres y el 64 por ciento de las mujeres a nivel nacional, informaron que el último nacimiento fue "Planeado". Un 10 por ciento de los hombres y el 23 por ciento de mujeres dijeron que fue "Deseado pero no planeado", mientras que el 7 por ciento de los hombres y el 12 por ciento de las mujeres contestaron que el último nacimiento "No fue deseado" (Cuadro 5-9). Llama la atención que



los hombres consistentemente tienen menor probabilidad que las mujeres de percibir su último nacimiento como “no planeado” o “no deseado”, aun cuando aumenta el total de hijos tenidos. Entre las mujeres con 6 o más hijos el 28 por ciento no querían tener más hijos y casi la mitad (el 48 por ciento) reportó el último como “no planeado”. Los porcentajes para los hombres en la misma situación son el 12 y el 19 por ciento, respectivamente.

En el Cuadro 5-10 se muestra el porcentaje de hombres y mujeres que actualmente no quieren tener más hijos. Generalmente, las respuestas de los hombres y mujeres son muy semejantes, aun cuando se considera el lugar de residencia, nivel de educación y número de hijos vivos. La excepción son las mujeres con 7 o más años de educación y con 2 a 4 hijos que están menor dispuestas a tener más hijos que los hombres con las mismas características.

El Cuadro 5-11 presenta el promedio del número ideal de hijos, reportado por los hombres y las mujeres al momento de la entrevista. El número ideal para ambos, mujer y hombre, aumenta con la edad, reflejando cambios temporales en las preferencias reproductivas. El número ideal para los hombres aumenta de 2.9 hijos para los de 20 a 29 años de edad hasta 4.3 para los de 50 a 59 años, mientras que el número ideal para mujeres aumenta de 2.6 para las de 15 a 19 años de edad hasta 4.0 para las de 45 a 49 años. Comparando el número ideal con el número de hijos actualmente vivos, se observa que para las mujeres de 30 años o más y los hombres de 35 años o más, el número actual ha superado al número ideal.

El Cuadro 5-12 compara los promedios del número ideal de hijos para hombres y mujeres,

según varias características. En total, el número ideal de 3.2 hijos para los hombres es ligeramente mayor que el número ideal de 3.0 hijos para las mujeres. Sin embargo, las preferencias de los hombres de acuerdo con las características presentadas en el cuadro-- lugar de residencia, nivel de educación y número de hijos vivos--son muy semejantes a las expresadas por las mujeres.

## 5.6 Resumen

La tasa global de fecundidad (TGF) para los hombres de 15 a 59 años durante los 30 meses previos a la encuesta, es de 4.8 nacidos vivos por hombre, la cual es muy parecida a la TGF femenina, que es de 4.9 nacidos vivos por mujer de 15 a 49 años de edad. Sin embargo, el patrón de fecundidad masculina por edad difiere considerablemente del patrón de la fecundidad femenina por edad. El hombre experimenta un promedio de 1.2 nacimientos en las edades de 40 años o más, esto triplica el nivel de 0.4 nacidos por mujer; y el hombre experimenta un promedio de 0.8 nacidos vivos antes de la edad de 25 años, la mitad del nivel que corresponde a las mujeres (1.9 nacidos vivos).

La diferencia en los patrones de fecundidad por edad es atribuible a la edad más temprana en que las mujeres se unen por primera vez y a la probabilidad mayor entre los hombres a formar subsecuentemente uniones después de una separación o un divorcio. La edad mediana de la primera unión para los hombres es de 23.7 años, comparado la de 18.9 años para las mujeres. Casi la mitad (47.7 por ciento) de las mujeres, tienen su primer hijo antes de los 20 años de edad, mientras que sólo el 9.5 por ciento de los hombres reportan que se convierten en padres antes de cumplir 20 años. Mientras que menos del 10 por

ciento de los hombres entre 50 a 59 años estaban separados, divorciados o viudos, el 26.6 por ciento de las mujeres de 45 a 49 años estaba dentro de esta categoría. Esto refleja mayor probabilidad en los hombres a experimentar uniones múltiples con diferentes parejas.

Una proporción respetable de hombres reportó que tienen hijos con más de una mujer. En general, el 11.3 por ciento ha tenido hijos con 2 mujeres y un 5.5 por ciento con 3 o más mujeres. Entre los hombres con 8 o más hijos, únicamente el 49.2 por ciento reportó que todos sus nacimientos fueron con la misma mujer; el 23.0 por ciento con 2 mujeres y un 27.8 por ciento con 3 o más mujeres. Siempre en este mismo grupo, el 16.9 por ciento informó haber tenido 3 o más uniones, comparado a sólo el 6.4 por ciento de las mujeres con 8 o más hijos.

Mientras los hombres reportaron más que las mujeres que su último hijo había sido planificado (lo opuesto de no haber sido previsto pero deseado o no haber sido deseado), los hombres y las mujeres son muy similares en términos del porcentaje de los que no deseen más hijos, y en términos del número de hijos deseados. El 46 por ciento de los hombres de 15 a 59 años de edad y el 48 por ciento de mujeres de 15 a 49 años de edad, no desean más niños. Tanto para las mujeres como para los hombres con 6 ó más hijos nacidos, el 82 por ciento indicó que no desean más hijos. El número promedio ideal de hijos para el hombre es de 3.2 hijos y para la mujer es de 3.0 hijos.

En resumen, los hombres y las mujeres son similares en términos de los niveles de fecundidad reportada y sus preferencias con respecto al número de hijos a tener. Sin

embargo, son distintos comparados con las mujeres, en que los hombres retrasan la edad para tener su primer hijo y tienen mayor probabilidad a tener hijos con múltiples parejas.

### 5.1 TASAS ESPECIFICAS DE FECUNDIDAD POR EDAD: MUJERES DE 15 A 49 AÑOS Y HOMBRES DE 15 A 59 AÑOS

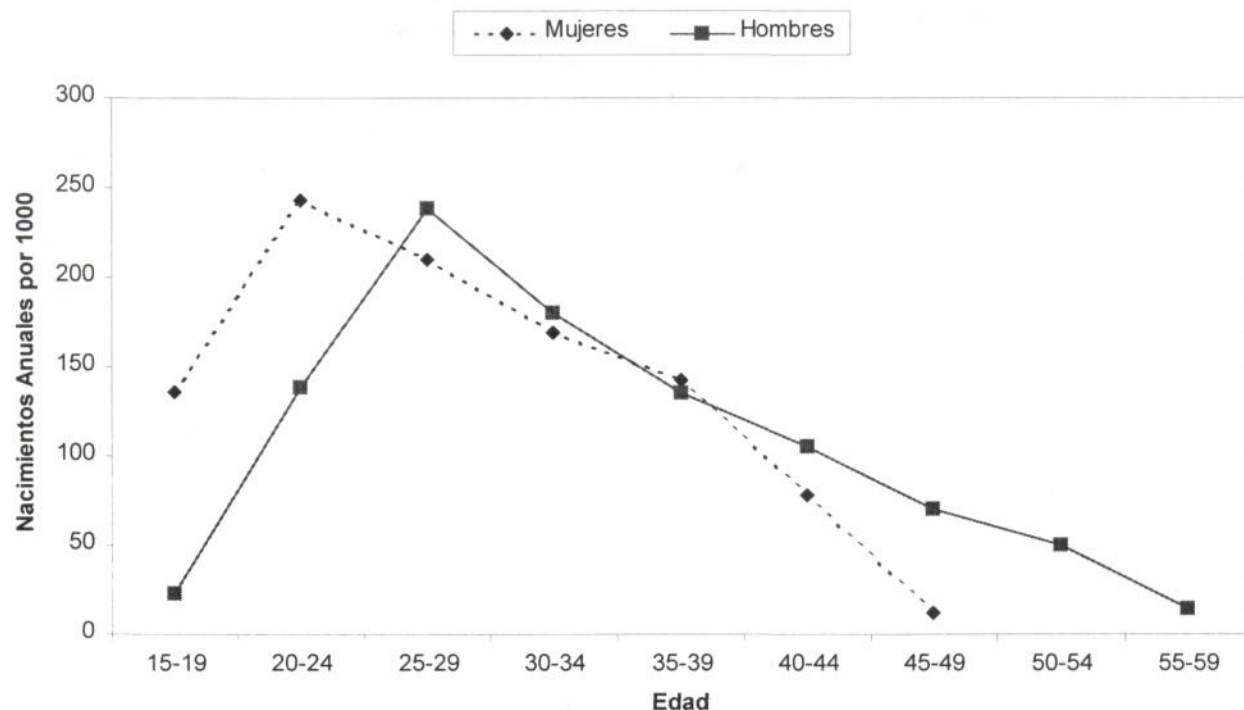

### 5.2 TASA GLOBAL DE FECUNDIDAD, SEGUN RESIDENCIA: MUJERES DE 15 A 49 AÑOS Y HOMBRES DE 15 A 59 AÑOS

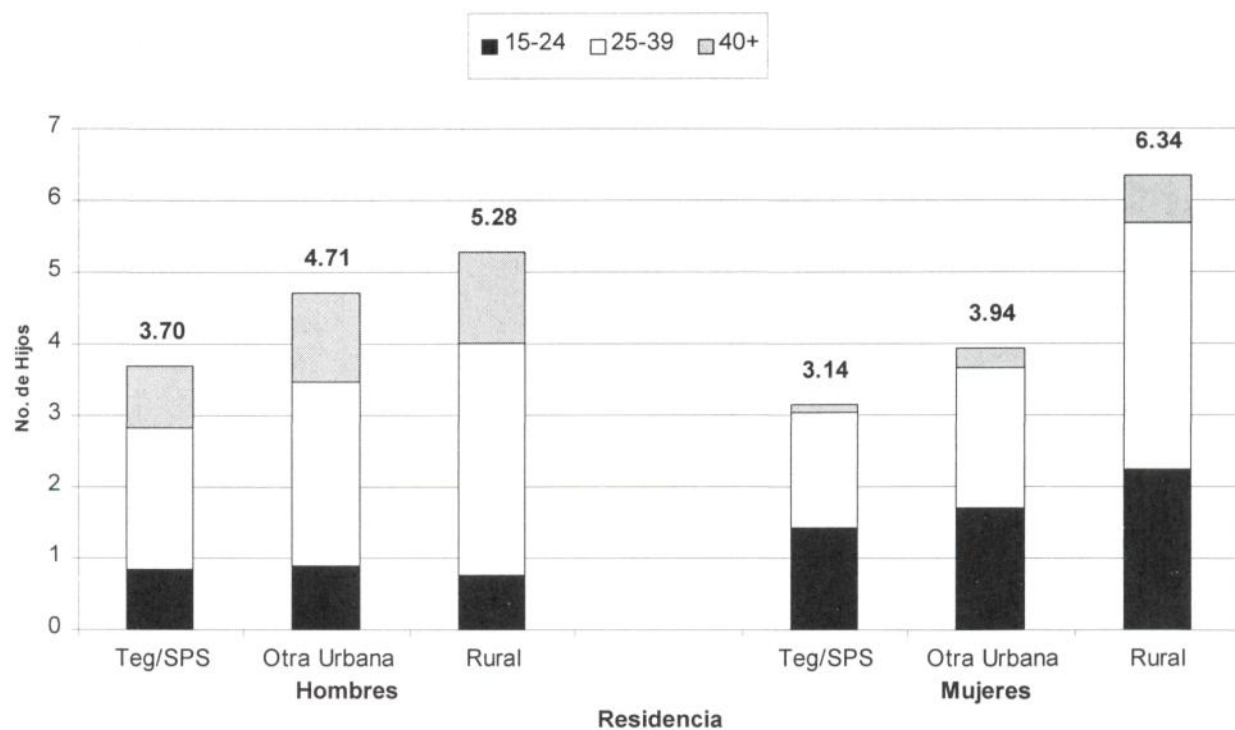

### 5.3 PORCENTAJE DE MUJERES DE 15 A 59 AÑOS Y DE HOMBRES DE 15 A 59 AÑOS QUE TUVO SU PRIMERA RELACION SEXUAL Y SU PRIMER NACIMIENTO ANTES DE CUMPLIR EDADES SELECCIONADAS

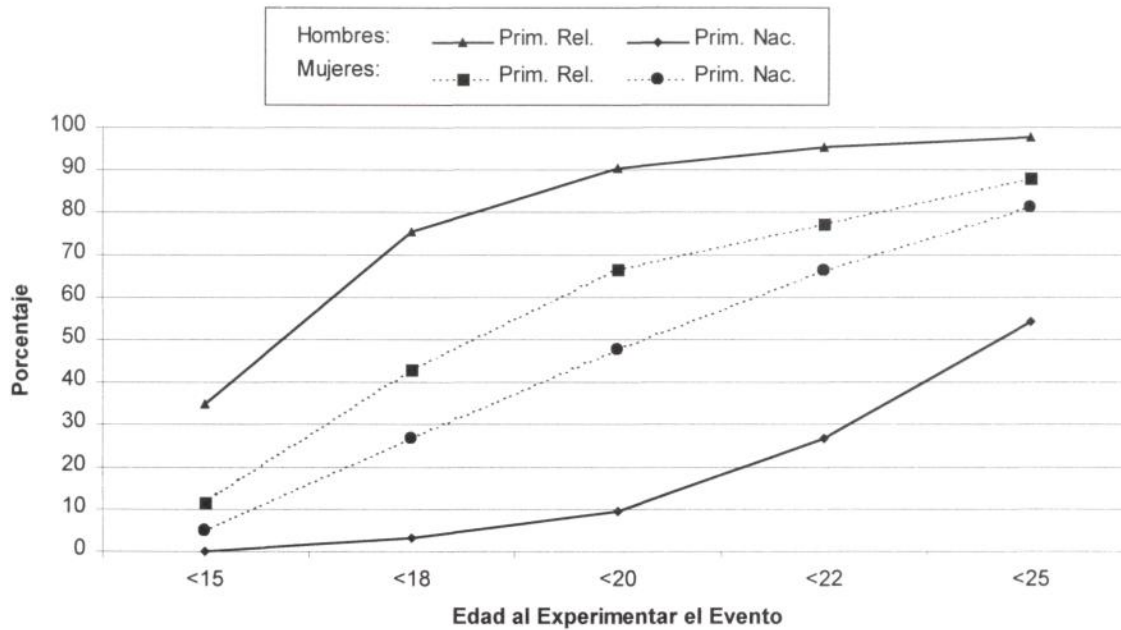

### CUADRO 5-1

Tasa Global de Fecundidad (TGF) y Tasas Específicas de Fecundidad por Edad para Hombres de 15 a 59 Años y Mujeres de 15 a 49 Años, según Residencia, por Edad Actual

<b><u>Hombres 15 a 59*</u></b>	<b><u>Edad Actual</u></b>									<b><u>TGF</u></b>	<b><u>No. de Casos (No Ponderados)</u></b>
	<b><u>15-19</u></b>	<b><u>20-24</u></b>	<b><u>25-29</u></b>	<b><u>30-34</u></b>	<b><u>35-39</u></b>	<b><u>40-44</u></b>	<b><u>45-49</u></b>	<b><u>50-54</u></b>	<b><u>55-59</u></b>		
Total	23	138	238	180	135	105	70	50	14	4.77	(2,925)
<b><u>Residencia</u></b>											
TEG/SPS	38	129	175	119	102	85	75	16	0	3.70	(860)
Otra urbana	22	156	215	194	105	99	54	71	26	4.71	(811)
Rural	17	135	279	208	161	115	74	53	13	5.27	(1,254)
<b><u>Mujeres 15 a 49**</u></b>											
Total	136	243	210	169	142	78	12	-	-	4.94	(7,505)
<b><u>Residencia</u></b>											
TEG/SPS	100	184	141	111	71	18	2	-	-	3.14	(1,612)
Otra urbana	124	215	169	134	89	46	9	-	-	3.92	(1,786)
Rural	161	289	268	217	198	116	18	-	-	6.34	(4,107)

\* Período: 30 meses antes de la entrevista (trabajo de campo mayo-agosto 1996)

\*\* Período: enero 1993 a diciembre 1995.

**CUADRO 5-2**

Número Promedio de Hijos Nacidos Vivos a Hombres de 15 a 59 Años y Mujeres de 15 a 49 Años,  
según Residencia, por Edad Actual

<b><u>Hombres 15 a 59</u></b>	<b><u>Total</u></b>	<b><u>Edad Actual</u></b>								
		<b><u>15-19</u></b>	<b><u>20-24</u></b>	<b><u>25-29</u></b>	<b><u>30-34</u></b>	<b><u>35-39</u></b>	<b><u>40-44</u></b>	<b><u>45-49</u></b>	<b><u>50-54</u></b>	<b><u>55-59</u></b>
Total	2.4	0.0	0.5	1.6	2.8	3.9	5.3	5.7	6.5	7.0
<b><u>Residencia</u></b>										
TEG/SPS	1.9	0.1	0.5	1.5	2.0	3.3	4.0	5.8	5.6	*
Otra urbana	2.3	0.0	0.7	1.4	2.6	3.7	4.8	5.3	6.5	6.8
Rural	2.7	0.0	0.5	1.7	3.3	4.2	6.1	5.8	6.9	7.5
<b><u>Mujeres 15 a 49</u></b>										
Total	2.8	0.3	1.3	2.6	3.7	5.0	6.1	6.5	-	-
<b><u>Residencia</u></b>										
TEG/SPS	2.0	0.2	0.9	1.9	2.8	3.5	4.5	4.7	-	-
Otra urbana	2.3	0.2	1.2	2.2	2.9	4.2	5.1	5.7	-	-
Rural	3.4	0.3	1.6	3.2	4.6	6.1	7.2	7.6	-	-

\* Menos de 25 casos.

### CUADRO 5-3

Número Promedio de Hijos Nacidos Vivos, según Años desde la  
Primera Unión y Número Promedio de Años entre el Primer  
Nacimiento y el Más Reciente, según Hijos Nacidos:  
Hombres de 15 a 59 Años y Mujeres de 15 a 49 Años

#### Número Promedio de Hijos Nacidos Vivos

<u>Años desde la Primera Unión</u>	<u>Hombres</u>	<u>Mujeres</u>
0-4	1.2	1.1
5-9	2.5	2.4
10-14	3.7	3.7
15-19	4.9	4.7
20 o más	6.6	6.7

#### Número Promedio de Años entre el Primer Nacimiento y el Más Reciente

<u>Hijos Nacidos</u>	<u>Hombres</u>	<u>Mujeres</u>
2	3.2	3.3
3	6.3	6.5
4	8.8	8.8
5	11.1	11.0
6	12.6	13.3
7	14.8	14.9
8 o más	19.3	19.6

### CUADRO 5-4

Distribución Porcentual de Hombres de 15 a 59 Años y Mujeres de 15 a 49 Años,  
según Edad Actual, por Estado Civil

<u>Edad Actual</u>	<u>Hombres</u>			<u>Mujeres</u>		
	<u>Casado/ Unido</u>	<u>Separado/ Divorciado/ Viudo</u>	<u>Soltero</u>	<u>Casada/ Unida</u>	<u>Separada/ Divorciada/ Viuda</u>	<u>Soltera</u>
Total	53.8	6.4	39.8	58.1	14.3	27.6
15-19	5.0	1.5	93.5	22.7	7.7	69.6
20-24	33.8	6.2	60.0	54.7	13.6	31.7
25-29	67.0	11.8	21.2	70.9	15.9	13.2
30-34	80.6	8.0	11.3	79.0	14.7	6.3
35-39	87.6	7.3	5.1	78.9	16.6	4.4
40-44	92.2	5.2	2.6	78.0	18.4	3.6
45-49	81.0	11.3	7.7	69.4	26.6	4.4
50-54	90.3	7.6	2.0	-	-	-
55-59	90.0	8.8	1.3	-	-	-



### CUADRO 5-5

Porcentaje de Entrevistados(as) que Tuvo la Primera Relación Sexual, la Primera Unión y el Primer Nacimiento Antes de Cumplir Edades Seleccionadas: Hombres de 15 a 59 Años y Mujeres de 15 a 49 Años

<u>Edad al Evento</u>	<u>Hombres</u>	<u>Mujeres</u>
<b><u>Primera Relación Sexual</u></b>		
<15	34.8	11.4
<18	75.4	42.9
<20	90.3	66.6
<22	95.2	77.2
<25	97.6	87.9
<b><u>Primera Unión</u></b>		
<15	0.8	8.5
<18	6.7	36.0
<20	17.7	54.5
<22	38.3	69.2
<25	61.8	81.1
<b><u>Primer Nacimiento</u></b>		
<15	0.0	4.9
<18	3.2	26.8
<20	9.5	47.7
<22	26.8	66.1
<25	54.2	81.2

### CUADRO 5-6

Edad Mediana a la Primera Relación Sexual, Primera Unión  
y Primer Nacimiento, según Características Seleccionadas:  
Hombres de 15 a 59 Años y Mujeres de 15 a 49 Años

<u>Características Seleccionadas</u>	<u>Primera Relación Sexual</u>	<u>Primera Unión</u>	<u>Primer Nacimiento</u>	<u>No. de Casos (No Ponderados)</u>
<b><u>Hombres 15-59</u></b>				
Total	15.9	23.7	24.5	(2,925)
<b><u>Residencia</u></b>				
TEG/SPS	15.1	24.2	24.9	(860)
Otra urbana	15.5	24.2	24.6	(811)
Rural	16.3	23.2	24.4	(1,254)
<b><u>Años de Educación</u></b>				
Ninguno	16.3	22.8	24.9	(295)
1-3	15.8	22.7	23.9	(603)
4-6	16.1	23.2	24.3	(1,082)
7 o más	15.1	24.9	25.2	(945)
<b><u>Mujeres 15-49</u></b>				
Total	18.3	18.9	20.2	(7,505)
<b><u>Residencia</u></b>				
TEG/SPS	19.1	20.4	21.0	(1,612)
Otra urbana	18.9	19.6	20.5	(1,786)
Rural	17.4	17.9	19.4	(4,107)
<b><u>Años de Educación</u></b>				
Ninguno	16.4	17.0	18.8	(1,012)
1-3	17.0	17.6	19.0	(1,878)
4-6	17.9	18.5	19.5	(2,812)
7 o más	21.2	22.3	22.5	(1,803)

### CUADRO 5-7

Distribución Porcentual de Hombres de 15 a 59 Años de Edad, según Características Seleccionadas, por Número de Mujeres con Quiénes Han Tenido Hijos

<b>Características Seleccionadas</b>	<b>Número de Mujeres con Quiénes Han Tenido Hijos</b>				<b>Total</b>	<b>No. de Casos (No Ponderados)</b>
	<b><u>0</u></b>	<b><u>1</u></b>	<b><u>2</u></b>	<b><u>3 o más</u></b>		
Total	43.6	39.7	11.3	5.5	100.0	(2,925)
<b><u>Número de Uniones</u></b>						
0	97.0	2.3	0.3	0.4	100.0	(902)
1	8.6	75.3	11.9	4.2	100.0	(1,560)
2	5.4	31.6	51.4	11.6	100.0	(322)
3 o más	6.1	17.9	21.5	54.4	100.0	(141)
<b><u>Edad Actual</u></b>						
15-19	96.2	3.7	0.0	0.0	100.0	(577)
20-29	51.0	40.0	6.9	2.1	100.0	(829)
30-39	11.4	62.9	18.7	7.0	100.0	(793)
40-49	5.4	57.1	23.8	13.7	100.0	(483)
50-59	3.9	61.7	19.4	15.1	100.0	(243)
<b><u>No. de Hijos Nacidos</u></b>						
0	100.0	-	-	-	100.0	(1,016)
1	-	100.0	-	-	100.0	(332)
2-3	-	76.3	21.2	2.5	100.0	(666)
4-5	-	62.2	28.8	9.0	100.0	(450)
6-7	-	56.6	24.2	19.2	100.0	(247)
8 o más	-	49.2	23.0	27.8	100.0	(214)

### CUADRO 5-8

Distribución Porcentual de Hombres de 15 a 59 Años y Mujeres de 15 a 49 Años,  
Alguna Vez Unidos(as), según Número de Hijos Nacidos Vivos,  
por Número de Uniones

	<u>Número de Uniones</u>			<u>Total</u>	<u>No. de Casos (No Ponderados)</u>
	<u>1</u>	<u>2</u>	<u>3+</u>		
<b><u>Hombres 15 a 59</u></b>					
Total	77.9	15.2	6.9	100.0	(1,982)
<b><u>No. de Hijos Nacidos Vivos</u></b>					
0-1	87.2	9.4	3.4	100.0	(454)
2-3	83.2	13.1	3.7	100.0	(644)
4-5	74.0	22.0	4.0	100.0	(436)
6-7	66.6	19.0	14.4	100.0	(241)
8 o más	68.5	14.6	16.9	100.0	(207)
<b><u>Mujeres 15 a 59</u></b>					
Total	80.3	17.0	2.7	100.0	(5,963)
<b><u>No. de Hijos Nacidos Vivos</u></b>					
0-1	93.1	6.5	0.4	100.0	(1,294)
2-3	81.4	16.9	1.7	100.0	(2,019)
4-5	73.3	23.3	3.4	100.0	(1,289)
6-7	72.6	22.9	4.5	100.0	(722)
8 o más	71.7	21.9	6.4	100.0	(639)

### CUADRO 5-9

Distribución Porcentual de Hombres de 15 a 59 Años y Mujeres de 15 a 49 Años,  
según Número de Hijos Vivos, por la Planeación de los Últimos Nacidos Vivos  
en los 5 Años Previos a la Encuesta

	<u>No Planeado</u>					<u>No. de Casos</u>
	<u>Planeado</u>	<u>Deseado</u>	<u>No Deseado</u>	<u>NS/NR</u>	<u>Total</u>	<u>(No Ponderados)</u>
<b><u>Hombres 15 a 59</u></b>						
Total	82.5	10.4	6.8	0.2	100.0	(1,277)
<b><u>Hijos Vivos</u></b>						
1	87.2	9.4	3.1	0.3	100.0	(265)
2	87.6	10.2	2.3	0.0	100.0	(262)
3	79.5	11.7	7.8	1.0	100.0	(221)
4	78.0	15.8	6.2	0.0	100.0	(155)
5	76.1	10.8	13.1	0.0	100.0	(121)
6 o más	80.7	7.8	11.5	0.0	100.0	(249)
<b><u>Mujeres 15 a 49</u></b>						
Total	64.1	23.1	12.3	0.5	100.0	(3,906)
<b><u>Hijos Vivos</u></b>						
1	78.3	19.8	1.2	0.6	100.0	(877)
2	70.1	25.5	4.4	0.0	100.0	(757)
3	64.7	28.1	7.0	0.3	100.0	(704)
4	60.4	21.5	18.0	0.2	100.0	(434)
5	57.6	24.2	17.5	0.7	100.0	(363)
6 o más	51.2	19.5	28.2	1.2	100.0	(753)

### CUADRO 5-10

Porcentaje de Hombres y Mujeres que No Desea Más Hijos, según Características  
 Seleccionadas: Hombres de 15 a 59 Años Casados/Unidos que No Están Esterilizados  
 ni Tienen Compañeras Esterilizadas y Mujeres de 15 a 49 Años Casadas/Unidas  
 que No Están Esterilizadas

<b>Características Seleccionadas</b>	<b>Hombres 15 a 59</b>		<b>Mujeres 15 a 49</b>	
	<b>Porcentaje que No Desea Más Hijos</b>	<b>No. de Casos (No Ponderados)</b>	<b>Porcentaje que No Desea Más Hijos</b>	<b>No. de Casos (No Ponderados)</b>
Total	46.0	(1,455)	47.9	(3,778)
<b><u>Residencia</u></b>				
TEG/SPS	41.9	(402)	46.2	(689)
Otra urbana	42.7	(393)	49.0	(767)
Rural	48.8	(660)	48.0	(2,322)
<b><u>Años de Educación</u></b>				
Ninguno	61.6	(189)	56.0	(562)
1-3	54.7	(345)	54.2	(1,041)
4-6	40.0	(501)	43.8	(1,436)
7 o más	34.3	(420)	41.7	(739)
<b><u>No. de Hijos Vivos</u></b>				
0	5.1	(110)	5.5	(266)
1	11.1	(250)	13.8	(720)
2	25.0	(301)	41.0	(817)
3	55.3	(241)	57.6	(592)
4	57.1	(154)	69.8	(402)
5	71.8	(138)	73.1	(291)
6 o más	81.5	(261)	82.3	(690)

### CUADRO 5-11

Número Promedio de Hijos Actualmente Nacidos Vivos y Promedio del Número Ideal de Hijos, según Edad Actual: Hombres de 15 a 59 Años y Mujeres de 15 a 49 Años

<b><u>Edad Actual</u></b>	<b><u>Número Promedio de Hijos Nacidos Vivos</u></b>		<b><u>Promedio del Número Ideal de Hijos</u></b>	
	<b><u>Hombres</u></b>	<b><u>Mujeres</u></b>	<b><u>Hombres</u></b>	<b><u>Mujeres</u></b>
15-19	0.0	0.3	3.0	2.6
20-24	0.5	1.3	2.9	2.7
25-29	1.6	2.6	2.9	2.9
30-34	2.8	3.7	3.0	3.1
35-39	3.9	5.0	3.4	3.5
40-44	5.3	6.1	3.5	3.7
45-49	5.7	6.5	3.3	4.0
50-54	6.5	-	4.3	-
55-59	7.0	-	4.3	-

### CUADRO 5-12

Promedio del Número Ideal de Hijos, según Características  
Seleccionadas: Hombres de 15 a 59 Años  
y Mujeres de 15 a 49 Años

<b><u>Características Seleccionadas</u></b>	<b><u>Hombres</u></b>	<b><u>Mujeres</u></b>
Total	3.2	3.0
<b><u>Residencia</u></b>		
TEG/SPS	2.8	2.7
Otra urbana	3.0	2.8
Rural	3.4	3.3
<b><u>Años de Educación</u></b>		
Ninguno	3.8	3.7
1-3	3.5	3.4
4-6	3.1	3.0
7 o más	2.9	2.6
<b><u>No. de Hijos Vivos</u></b>		
0	3.0	2.6
1	2.7	2.5
2	2.9	2.7
3	3.0	3.2
4	3.6	3.5
5	3.7	3.7
6 o más	4.1	4.2



## 6. PLANIFICACION FAMILIAR

Tradicionalmente, los programas de planificación familiar no han dirigido sus servicios hacia los hombres ni han promovido, en su mayoría, los métodos masculinos. Por consiguiente, en Honduras existe muy poca información con respecto a la actitud masculina hacia la planificación familiar y su conocimiento y uso de anticonceptivos. Se ha postulado que algunos hombres tienen puntos de vista antagonistas a la planificación familiar, lo que podría explicar en parte, las tasas de fecundidad relativamente altas de algunas mujeres hondureñas en edad reproductiva.

El presente capítulo cubre una amplia gama de temas relativos a los métodos anticonceptivos para planificar la familia tales como: Conocimiento de los métodos, experiencia de uso y uso actual de los mismos, fuentes de obtención y razones para no usar métodos anticonceptivos y intenciones de usar en el futuro. También se compara los resultados de los hombres con los de las mujeres encontrados en la Encuesta Nacional de Epidemiología y Salud Familiar (**ENESF-96**). El cuadro de anticonceptivos en el cuestionario masculino es el mismo que se usó en la **ENESF-96**, por lo tanto, los datos de las dos encuestas son comparables.

Los métodos anticonceptivos pueden caracterizarse de acuerdo a si se inician y usen típicamente por parte del hombre o de la mujer. Los cuatro métodos anticonceptivos que requieren de la participación o cooperación del hombre son: La esterilización masculina (vasectomía), los condones, el

retiro y la abstinencia periódica (ritmo y Billings). En este capítulo nos referiremos a éstos como "métodos masculinos".

Aunque en la encuesta de hombres se investigaron temas entre todos los entrevistados, en este capítulo los resultados se refieren a los hombres que están en unión legal o consensual de 15 a 59 años de edad, identificándolos como hombres "en unión". La principal razón para limitar el análisis a este grupo es permitirle al lector que pueda hacer, en la máxima de los casos, comparaciones con los resultados de la ENESF-96.

### 6.1 Conocimiento de Métodos Anticonceptivos

La investigación del conocimiento se llevó a cabo preguntando a los hombres si han oído hablar de los diferentes métodos anticonceptivos, mencionándoles también los nombres populares con que son conocidos en el país. Conocer un método simplemente significa que un entrevistado ha oído hablar del método, esto no implica que el entrevistado sabe como usarlo, que aprueba el método, o que sabe donde obtenerlo.

El conocimiento en relación a anticonceptivos es alto entre hombres en unión de 15 a 59 años de edad. En el Cuadro 6-1, se puede observar que el 98.5 por ciento de los hombres ha oído hablar de por lo menos un método anticonceptivo. Esto indica que los hombres están conscientes de que la fecundidad puede regularse. En las áreas urbanas el conoci-

miento de por lo menos un método es casi universal, mientras que en las áreas rurales es del 97.4 por ciento.

Más del 90 por ciento de los hombres ha oído hablar de los condones, la esterilización femenina y los anticonceptivos orales. Los métodos menos conocidos incluyen el método Billings y el Norplant, un implante subdérmico. Cabe mencionar que la esterilización femenina es más ampliamente conocida que la esterilización masculina (vasectomía), con una diferencia de 38 puntos en la proporción de hombres que reportan conocimiento de esterilización femenina y masculina.

A excepción de condones, el conocimiento de los métodos masculinos es relativamente bajo (Gráfica 6.1). A nivel nacional sólo el 55.3 por ciento de los hombres ha oído hablar de la vasectomía. Esta cifra asciende al 70.1 por ciento entre los hombres que viven en Tegucigalpa o en San Pedro Sula y baja al 47.0 por ciento entre los hombres que viven en las áreas rurales. Similarmente, sólo el 58.2 por ciento de los hombres ha oído hablar del retiro, mientras que el 55.3 por ciento y el 11.0 por ciento conoce los métodos de abstinencia periódica, ritmo y Billings.

En el mismo cuadro se observa que los hombres de la zona rural presentan porcentajes de conocimiento bastante menores que entre los hombres de la zona urbana. Se observa en el Cuadro 6-2 que los hombres que viven en las regiones de salud Metropolitana, Tres y Seis tienen mayor conocimiento de los métodos anticonceptivos que los hombres que viven en el resto de las regiones. Sin embargo, vale mencionar que, exceptuando la región Dos, más del 90 por ciento de los hombres en cada región conoce los condones.

Se nota en el mismo cuadro que, independientemente de la región de salud, más de 85 por ciento de los hombres conoce la esterilización femenina.

El Cuadro 6-3 muestra que los hombres de más edad (50 a 59 años) generalmente tienen menos conocimiento de los diferentes métodos anticonceptivos en relación a los hombres más jóvenes. También se observa que los hombres casados más jóvenes (15 a 29 años) son los menos probables en conocer los métodos anticonceptivos modernos usados para posponer o espaciar embarazos (orales, DIU, inyectables y métodos vaginales).

Se encontró que el conocimiento sobre los métodos anticonceptivos está directamente asociado con el nivel de educación (Cuadro 6-4). La brecha más grande en conocimiento está entre los hombres sin educación formal y aquellos con algún nivel educativo, lo cual sugiere que poseer al menos algún tipo de educación formal conlleva a un mayor conocimiento de cada método anticonceptivo en particular.

Como se observó en los cuadros anteriores, a nivel nacional, hay mayor conocimiento de los métodos femeninos que de los métodos masculinos, tales como el ritmo, el Billings y el retiro. El conocimiento de estos métodos es mayor entre los hombres urbanos, hombres de 20 a 29 años de edad y entre hombres de mayor educación. También se observa que los hombres tienen mayor conocimiento de la esterilización femenina, un método permanente para limitar los embarazos, que de los métodos para posponer y espaciar los embarazos.

### ***Comparando el Conocimiento de Anticonceptivos entre Hombres y Mujeres***

Como los datos relacionados al conocimiento de métodos anticonceptivos fueron recolectados en la misma forma para los hombres y las mujeres, pueden entonces ser comparados de acuerdo a género. Debe observarse que el denominador para los hombres incluye hombres en unión de 15 a 59 años de edad, mientras que el denominador para las mujeres incluye mujeres en unión de 15 a 44 años de edad.

El Cuadro 6-5 muestra el conocimiento de métodos anticonceptivos entre mujeres y hombres en unión. En general, las mujeres reportan mayor conocimiento de métodos anticonceptivos que los hombres. Sin embargo, la proporción de mujeres que conoce por lo menos un método anticonceptivo es menos de un punto porcentual mayor que la proporción de hombres con ese nivel de conocimiento. A excepción de los métodos masculinos de condones y retiro, las mujeres tienen mayor conocimiento de los métodos individuales que los hombres. Mientras la esterilización femenina es el método más conocido por las mujeres, los condones representan el método más conocido por los hombres. Es interesante que las mujeres tienen más conocimiento de la vasectomía que los hombres. En relación a los métodos masculinos, las mujeres tienen más conocimiento de los métodos de abstinencia periódica (ritmo y Billings), mientras que los hombres tienen más conocimiento de los condones y el retiro.

En resumen, la diferencia en el conocimiento general de los métodos anticonceptivos entre los hombres y las mujeres no es grande. Sin

embargo, las mujeres tienden a poseer mayor conocimiento de los métodos individuales que los hombres (9 de 11 métodos). Este hecho no es sorprendente en vista de que las mujeres tienen mayor contacto con el sistema de salud que los hombres, donde se encuentra, en general, información fácilmente disponible sobre planificación familiar y métodos anticonceptivos individuales. Los factores que expliquen el relativo alto conocimiento de métodos anticonceptivos en los hombres se desconocen. Podríamos especular que los hombres escuchan y ven los mismos medios masivos de comunicación que las mujeres, quizás en un menor grado, lo cual podría explicar en parte, su conocimiento sobre anticonceptivos. Uno podría tener la esperanza que el conocimiento que los hombres casados poseen de anticoncepción fuera un resultado del compartimiento de información entre esposos. Pero los hallazgos de otros estudios sugieren que hay muy poca comunicación entre los esposos en relación a estos temas.

### **6.2 Uso Alguna Vez de Métodos Anticonceptivos**

Para cada método anticonceptivo que el entrevistado mencionaba conocer, seguidamente se le preguntaba, si alguna vez él o su pareja lo había usado. Los resultados de esta serie de preguntas se muestran en los Cuadros 6-6 y 6-7.

Del total de los hombres en unión de 15 a 59 años de edad, el 80.7 por ciento reportó haber usado alguna vez un método anticonceptivo (Cuadro 6-6). De manera similar, el 74.9 por ciento informó haber usado un método moderno (cualquier método exceptuando el ritmo, el retiro y el método de Billings). Entonces, ocho de cada diez hombres en unión tienen alguna experiencia anticonceptiva.

Los hombres que viven en las áreas urbanas y los hombres que al menos tuvieron estudios secundarios fueron los que más reportaban haber usado alguna vez algún método anti-conceptivo. En relación a las regiones de salud, los porcentajes de hombres que en alguna oportunidad han utilizado métodos en general, varían de 93.9 por ciento en la región Metropolitana a 61.4 por ciento en la región Cinco. Tal como se observa en el Cuadro 6-6, los hombres de 15 a 19 años de edad tienen más probabilidad de haber usado alguna vez un método (en gran medida los condones). Similarmente, los hombres de 25 a 49 años de edad reportaron experiencia con el uso de anticonceptivos relativamente alta.

Solo dos tercios de los hombres sin hijos vivos han usado métodos anticonceptivos. Sin embargo, más de 80 por ciento de hombres con 1 a 3 hijos vivos ha usado anticonceptivos.

En base a los datos que contiene el Cuadro 6-7, se puede afirmar que en Honduras, el método que la mayoría de hombres ha utilizado en alguna oportunidad, es el método masculino de condones (44.1 por ciento), seguido estrechamente por los anticonceptivos orales (43.0 por ciento). En general, el uso alguna vez de condones desciende a la medida en que la edad de los hombres aumenta. La experiencia con otro método masculino, el retiro, es de 24.8 por ciento, mientras que la experiencia con el ritmo es de 18.9 por ciento. Al igual de lo que sucede con el uso de condones, el uso alguna vez de retiro generalmente desciende a medida en que la edad de los entrevistados aumenta. El uso alguna vez del DIU y la esterilización femenina varía entre 19.4 por ciento y 23.7 por ciento. Los métodos menos usados han sido los métodos vaginales, los inyectables, el implante

Norplant y dos de los métodos masculinos, el método Billings y la vasectomía.

### ***Comparando Uso Alguna Vez entre Mujeres y Hombres***

Como muestra el Cuadro 6-8, el porcentaje de hombres que en alguna oportunidad ha utilizado métodos anticonceptivos es mayor que el reportado por las mujeres (80.7 por ciento contra 70.7 por ciento). La diferencia del uso entre el hombre y la mujer se explica fundamentalmente por el mayor uso de los métodos masculinos, tales como los condones, el retiro y el ritmo.

Por lo tanto, aunque los hombres poseen menos conocimiento acerca de los métodos anticonceptivos individuales que las mujeres, parece ser que tienen mayor experiencia en usar métodos anticonceptivos, especialmente los métodos masculinos.

### **6.3 Uso Actual de Métodos Anticonceptivos**

Para cada método que el entrevistado mencionó haber usado en alguna oportunidad, se le preguntó si lo estaba usando actualmente, manteniendo como criterio de uso actual, haberlo usado o estarlo usando en los últimos 30 días previos a la entrevista. La pregunta estaba redactada para incluir el uso por el hombre o su esposa. Cuando el encuestado reportaba estar usando dos o más métodos, todos los métodos fueron registrados. Sin embargo, para el propósito de este análisis, solo se seleccionó el método más efectivo.

Esta sección cubre el uso de métodos anticonceptivos de acuerdo a las variables sociodemográficas típicamente asociadas con

el uso: Estado civil, lugar de residencia, edad, número de hijos vivos, nivel de educación y nivel socioeconómico. Con la excepción del primer cuadro (Cuadro 6-9), los resultados presentados aquí se centran en el nivel de uso encontrado entre hombres en unión de 15 a 59 años de edad.

En general, se encontró que el 40.2 por ciento de todos los hombres de 15 a 59 años de edad utilizaba algún método anticonceptivo al momento de la encuesta (Cuadro 6-9). La prevalencia del uso de métodos anticonceptivos varió de 56.6 por ciento entre los hombres en unión a 19.2 por ciento entre los hombres que nunca han estado casados. Los métodos anticonceptivos predominantes entre los hombres de Honduras, son la esterilización femenina, los condones, los anticonceptivos orales y el DIU.

Enfocando en los hombres en unión, se puede observar en el Cuadro 6-10 hay mayor uso de anticonceptivos entre hombres que están en una unión legal (62.7 por ciento) que entre hombres que están en una unión consensual (50.9 por ciento). La diferencia en uso se explica principalmente por el mayor uso de la esterilización femenina por las esposas de los hombres que están en una unión legal.

El Cuadro 6-11 muestra que a mayor nivel de urbanización del área de residencia, existe mayor uso de anticonceptivos. La prevalencia desciende del 70.9 por ciento en Tegucigalpa y San Pedro Sula a 62.9 por ciento en el resto de áreas urbanas y a 48.4 por ciento en el área rural (Gráfica 6.2).

El método predominante entre los hombres en unión, es la esterilización femenina, que representa el 36 por ciento del uso total de los

anticonceptivos. El segundo método en prevalencia son los anticonceptivos orales, que representan el 18 por ciento del uso total, seguido por el DIU, que representa el 16 por ciento adicional del total de los métodos usados. Así, estos tres métodos de efectividad muy alta, representan el 70 por ciento del uso total. En el mismo cuadro se observa que el 6.8 por ciento de los hombres en unión reportó el uso de condones durante los últimos 30 días previos a la entrevista, mientras que el 5.5 por ciento y el 4.3 por ciento reportó el uso de los métodos de abstinencia periódica (ritmo y Billings) y del retiro. Cabe señalar en esta oportunidad que sólo 3 de los 1,828 hombres en unión entrevistados reportaron haber sido vasectomizado, o sea 0.1 por ciento. Entonces, el uso de los métodos masculinos en conjunto representa el 29 por ciento del uso total de anticonceptivos.

Según la regionalización del país establecida por el Ministerio de Salud, la región que presenta la mayor tasa de uso es la región de salud Metropolitana, que incluye la ciudad de Tegucigalpa, la capital de Honduras (Cuadro 6-12). En segundo lugar se encuentra la región Tres, que incluye la ciudad de San Pedro Sula, identificada como un importante centro urbano industrial. Las menores tasas de uso se encuentran en las regiones Siete y Cinco, las cuales son predominantemente rurales.

El uso actual de métodos anticonceptivos varía con respecto a la edad, alcanzando su punto máximo entre los hombres de 35 a 44 años de edad (Cuadro 6-13). El uso más bajo corresponde a los hombres en unión de 50 a 59 años de edad. Para los hombres menores de 30 años de edad, el método más usado varía de acuerdo con la edad. Entre los

hombres de 15 a 19 años de edad, el método más usado es el condón, mientras que entre los hombres de 20 a 24 años el uso de anticonceptivos orales es predominante. Para los hombres de 25 a 29 años de edad, el DIU es el método más ampliamente utilizado. Sin embargo, a partir de los 30 años de edad, el uso de condones, orales y el DIU se reduce, quedando la esterilización femenina como el método predominante.

El Cuadro 6-14 muestra la relación entre el uso y el número de hijos vivos. En general, el uso de métodos anticonceptivos entre los hombres en unión sin hijos vivos es relativamente bajo (22.0 por ciento), pero aumenta a 55.3 por ciento cuando los hombres tienen un solo hijo. El mayor uso se encuentra entre los hombres que tienen 3 ó 4 hijos, quienes presentan un uso de 66.7 por ciento y 66.4 por ciento, respectivamente (Gráfica 6.3).

La esterilización femenina es el método más usado a partir del tercer hijo, mientras que los anti-conceptivos orales y el DIU lo son entre los hombres con 1 ó 2 hijos. En forma general, después del tercer hijo el uso de métodos temporales pierde importancia relativa.

En el Cuadro 6-15 se observa que en la medida en que aumenta el nivel de educación formal, aumenta la prevalencia del uso de los métodos anticonceptivos. La diferencia más grande en el uso está entre los hombres que no poseen ningún nivel educativo y aquellos con algún grado de educación formal, lo cual sugiere que poseer al menos algún tipo de educación formal conlleva a un mayor uso de anticonceptivos (Gráfica 6.4). El uso de métodos anticonceptivos también se incrementa con el nivel educativo de la esposa (Cuadro 6-16). Es interesante observar, que el

incremento de uso de anticonceptivos de acuerdo al nivel educativo de la esposa, casi refleja el de los hombres.

El uso de métodos anticonceptivos también aumenta de acuerdo al nivel socioeconómico, medido este por el número de bienes y servicios que existen en la vivienda (Cuadro 6-17). La prevalencia de uso en los hogares de nivel socioeconómico alto (76.0 por ciento), es casi doble que la encontrada en hogares de nivel socioeconómico bajo (42.7 por ciento). La diferencia se da fundamentalmente por el mayor uso de esterilización femenina y el DIU por las esposas de los hombres del nivel socioeconómico alto.

Las diferencias en la prevalencia de uso de los anticonceptivos según el lugar de residencia persisten independientemente de la edad, la educación, el número de hijos vivos y el tiempo transcurrido desde el primer matrimonio (Cuadro 6-18). Por ejemplo, el uso es más alto en las áreas urbanas que en las áreas rurales para todos los grupos etáreos. De manera similar, el uso también es más alto para todas las categorías del nivel educativo en las áreas urbanas comparado con el área rural. Sin embargo, debe destacarse que en general, dentro de cada categoría residencial, el mayor nivel de instrucción se asocia con un uso mayor de anticonceptivos. Tanto para el área rural como para el área urbana, el uso aumenta en la medida en que incrementa el número de hijos vivos, hasta cuatro; después hay un descenso en el uso de anticonceptivos.

En general, se mantiene una asociación positiva entre el uso de métodos anticonceptivos y la educación, al controlar la edad, el número de hijos vivos y la duración desde el primer matrimonio (Cuadro 6-19). Para ciertos grupos

con 7 o más años de educación, el uso de anticonceptivos alcanza niveles elevados impresionantes. Esto es evidente para los hombres de 40 a 49 años de edad, hombres con 3 o más hijos y los hombres con 5 o más años de matrimonio.

### ***Comparando Uso Actual entre Mujeres y Hombres***

En vista de que los datos en relación al uso de métodos anticonceptivos fueron recolectados de la misma manera para hombres y mujeres, ellos pueden ser comparados por género. El Cuadro 6-20 muestra el uso actual de métodos anticonceptivos reportado por mujeres en unión de 15 a 44 años de edad y por hombres en unión de 15 a 59 años de edad, según método. Se observa en el cuadro que los hombres indicaron un mayor uso de métodos durante los 30 días previos a la entrevista (56.6 por ciento) en comparación con lo señalado por las mujeres (50.0 por ciento). Sin embargo, la magnitud del uso reportado por hombres y mujeres es similar, indicando que los hombres están conscientes de las prácticas anticonceptivas de sus esposas. Se nota que los hombres reportaron un mayor uso de condones y los métodos de abstinencia periódica (ritmo y Billings), mientras que las mujeres reportaron mayor uso de retiro. En general, el reportaje de uso de métodos femeninos (esterilización femenina, orales y el DIU) fue lo más congruente observado entre los hombres y las mujeres (Gráfica 6.5).

En el Cuadro 6-21 se observa que, con dos excepciones, los hombres reportan mayor uso de anticonceptivos que las mujeres, según las características presentadas en el cuadro. Sin embargo, para cada variable los datos muestran tendencias iguales para ambos

sexos. Por ejemplo, a mayor urbanización del lugar de residencia, mayor uso de anticonceptivos entre los hombres y las mujeres. Similarmente, hasta cierto punto, la prevalencia de uso de anticonceptivos aumenta en la medida en que aumenta la edad, el número de hijos actualmente vivos, el nivel educativo y el nivel socioeconómico de ambos sexos.

No está claro si las disparidades de género en las respuestas obtenidas resultan porque los hombres sobre-reportan el uso de anticonceptivos o porque las mujeres lo sub-reportan. Una explicación frecuentemente propuesta para la diferencia de género es la diferencia en el uso del condón. Se supone que los hombres casados reportan mayor uso del condón que las mujeres casadas porque los hombres usan condones en sus relaciones extramaritales. Por otro lado, las mujeres probablemente sub-reportan el uso de condones. Es obvio que se necesita investigación para establecer la magnitud de sub- o sobre-reporte del uso actual de anticonceptivos entre los hombres y las mujeres.

### **6.4 El Uso de Métodos Masculinos según las Encuestas Femeninas**

Como la **ENSM-96** fue la primera encuesta de este tipo llevada a cabo en Honduras, es imposible comparar los resultados de esta encuesta con los resultados de encuestas anteriores. Sin embargo, los resultados de las encuestas femeninas llevadas a cabo en 1981, 1984, 1987, 1991/92 y 1996 pueden darnos alguna indicación del uso de los métodos masculinos durante los últimos 15 años, tal como fue reportado por mujeres en unión de 15 a 44 años de edad.

El análisis excluye la vasectomía ya que su contribución al uso global de todos los anticonceptivos ha sido insignificante.

El porcentaje de mujeres en unión de 15 a 44 años de edad que reportó el uso de métodos que requieren la participación de los hombres parece haber aumentado desde 1981 (Cuadro 6-22). Estos datos sugieren que los hombres de Honduras de hecho participan en cierto grado en la planificación familiar, y su número se ha incrementado. No obstante, el porcentaje de parejas casadas que usa métodos femeninos ha aumentado también desde 1981. El incremento promedio en el uso de los diferentes grupos de métodos por año es de 0.58 puntos porcentuales para los métodos masculinos y de 0.96 puntos porcentuales para métodos femeninos. Esto indica, que en 1996, tres veces más parejas casadas estaban usando los métodos femeninos que los métodos masculinos. Por lo tanto, la preferencia por los métodos femeninos sigue predominante en Honduras.

En el Cuadro 6-23 se observa que el uso de retiro y condones ha aumentado gradualmente desde 1981. El uso de ritmo/Billings también aumentó hasta 1991/92, pero sufrió un descenso en 1996. En 1996, el retiro registró el porcentaje más alto de usuarios entre todos los métodos masculinos. El uso de condones ocupó tercer lugar y, por supuesto, la vasectomía ocupó el último lugar.

### **6.5 Uso de Métodos Masculinos y Conocimiento del Período Fertil**

Para practicar ciertos métodos masculinos, tales como el ritmo, el método de Billings y el retiro es importante tener una comprensión básica del ciclo menstrual y del período de fertilidad. Como se notó anteriormente en el Cuadro 6-11, el 9.8 por ciento de los hombres en unión estaba practicando la abstinencia periódica (ritmo o Billings) o el retiro durante los 30 días previos a la entrevista. Cabe

señalar que la abstinencia periódica fue el quinto método más utilizado entre los hombres en unión de 15 a 59 años.

Se preguntó a todos los entrevistados, ¿Según usted, cuándo es más probable que una mujer pueda quedar embarazada durante su ciclo menstrual o regla?" Luego el entrevistador leía seis diferentes períodos de tiempo durante el ciclo menstrual. Sólo el 19.3 por ciento de los entrevistados identificó correctamente la mitad del ciclo como el período de tiempo cuando la mujer tiene más probabilidades de quedar embarazada (Cuadro 6-24). Entre todos los entrevistados, los hombres urbanos, los hombres con mayor educación y los hombres del nivel socioeconómico alto fueron los que tenían más probabilidad de saber correctamente cuando es el período de seguridad del ciclo menstrual. Un porcentaje más alto (25.6 por ciento) de hombres que alguna vez utilizaron el ritmo, el método de Billings o el retiro tenía conocimiento correcto sobre cuando es más probable que una mujer quede embarazada durante su ciclo menstrual. Dentro de este grupo existen las mismas diferencias que habían para todos los hombres.

### **6.6. Hombres en Unión con Esposas o Compañeras que Están Esterilizadas**

Como se mencionó anteriormente, la esterilización femenina es el método de mayor prevalencia en Honduras. En esta sección del informe se presenta las características de los hombres en unión de 15 a 59 años de edad que tienen esposas o compañeras esterilizadas quirúrgicamente y el nivel de satisfacción con la operación.

En los Cuadros 6-25 y 6-26 se presenta el perfil demográfico de los hombres en unión de



15 a 59 años de edad que tienen esposas o compañeras esterilizadas quirúrgicamente, donde se comparan sus características con las características del total de hombres en unión. Los datos indican que los hombres con esposas/compañeras esterilizadas quirúrgicamente que viven en Tegucigalpa o San Pedro no es proporcional a la distribución del total de hombres en unión, ya que el 27.1 por ciento de los hombres con parejas esterilizadas vive en Tegucigalpa o en San Pedro Sula, pero la proporción correspondiente del total de hombres en unión baja al 23.3 por ciento. Por su parte, la proporción de hombres en unión en el área rural (56.1 por ciento) está sub-representada por el respectivo 51.4 por ciento de hombres con parejas esterilizadas.

Similarmente, se puede ver en el Cuadro 6-25 que la proporción de hombres de 35 o más años de edad con parejas esterilizadas está sobre-representada, mientras que la proporción de hombres menores de 35 años con parejas esterilizadas está sub-representada. La edad promedio para los hombres con parejas esterilizadas es de 41.8 años; en cambio, la edad promedio para el total de hombres en unión es de 36.9 años.

También se observa que la proporción de hombres con 3 o más hijos que tienen parejas esterilizadas está sobre-representada, mientras que la proporción de hombres con menos de 3 hijos vivos está sub-representada. El número promedio de hijos actualmente vivos de los hombres con parejas esterilizadas (4.8 hijos) resulta ser mayor que el de todos los hombres en unión (3.9 hijos).

En el Cuadro 6-26 se puede ver que el número promedio de hijos actualmente vivos de los hombres con parejas esterilizadas varía según

las características de los hombres. Son los hombres que viven en Tegucigalpa o en San Pedro Sula, los con mayor educación, los de nivel socioeconómico alto y los de 20 a 34 años de edad, que tienen menos hijos en promedio cuando la esposa o compañera realiza la esterilización femenina.

En relación al nivel educativo, hay tres grupos con parejas esterilizadas que están sobre-representados: Los hombres que asistieron a la escuela primaria pero no completaron los estudios a este nivel y los hombres que aprobaron la escuela secundaria o tienen estudios universitarios (Cuadro 6-25). Los hombres de hogares de niveles socio-económicos más altos parecen estar sobre-representados, mientras que los hombres de los hogares del nivel socio-económico bajo parecen estar sub-representados.

En resumen, la probabilidad de tener una esposa o compañera esterilizada quirúrgicamente es mayor entre los hombres que viven en Tegucigalpa o en San Pedro Sula, entre los hombres que tienen 35 o más años, entre los hombres con 3 o más hijos, entre hombres que tienen alguna educación primaria y entre los con mayor educación, y entre los hombres de hogares de niveles socio-económicos más altos.

A todos los hombres de 15 a 59 años de edad con esposas o compañeras esterilizadas quirúrgicamente, se les preguntó cuál fue la razón principal para hacerse la operación. Como se observa en los Cuadros 6-27 y 6-28, el 52.1 por ciento contestó *no deseaba tener más hijos*. Otro 14.2 por ciento declaró que la esposa o compañera tuvo *problemas en el último embarazo*, mientras que el 11.6 por ciento dijo que hicieron la operación por *razones de salud*. El 11.1 por ciento dijo que

la operación fue *recomendado por un médico*.

En conjunto, casi el 37 por ciento de los hombres declaró que había solicitado la esterilización por razones relacionadas estrictamente con la salud. Otro 9.2 por ciento de los hombres afirmó que solicitó la operación por *razones económicas*. En el Cuadro 6-27 se observa que el no desear tener más hijos, fue una razón más frecuente entre los hombres que viven en Tegucigalpa o en San Pedro Sula. Como era de esperar, el porcentaje que respondió *no deseaba más hijos* aumenta con el número de hijos vivos que tiene actualmente (Cuadro 6-28). Vale mencionar que el 43.1 por ciento de los hombres con menos de 3 hijos dijo que *no deseaba más hijos*. Las razones relacionadas con la salud fueron mencionadas más frecuente por los hombres que viven en otras áreas urbanas y por los hombres con menos de 3 hijos vivos. Es interesante que sólo el 23.2 por ciento de los hombres con 6 o más hijos mencionó razones relacionadas con la salud. Finalmente, *razones económicas* fue importante para los hombres que viven en Tegucigalpa o en San Pedro Sula y en áreas rurales, y para los hombres con 3, 5 o 6 o más hijos.

A todos los hombres de 15 a 59 años de edad con esposas o compañeras esterilizadas quirúrgicamente, se les preguntó si se ha arrepentido que la esposa o compañera se haya operado. Como se muestra en el Cuadro 6-29, un 5.6 por ciento expresó que se ha arrepentido. Los hombres que viven en Tegucigalpa o en San Pedro Sula, los de 50 a 54 años de edad, los que tienen 4 hijos y los con 7 o más años de educación reportaron los niveles más bajo de satisfacción con el procedimiento. Sin embargo, la satisfacción en general fue del nivel de 94 por ciento.

De los 24 hombres que expresó haberse arrepentido de la operación, un 82.6 por ciento reportó que *desea tener otro hijo* (datos no mostrados). El 10.4 por ciento mencionó *problemas de salud posteriores*, como su razón para no estar satisfecho, mientras que el 3.9 por ciento citó *razones religiosas*. Finalmente, el 3.2 por ciento reportó que *la operación ha ocasionado problemas emocionales*. Cabe mencionar que la referencia de efectos colaterales es contraria a la evidencia científica de que la esterilización femenina no produce efectos secundarios.

## 6.7 Fuente de Obtención del Método

La fuente de obtención del método se investigó para el grupo de hombres en unión de 15 a 59 años de edad que usan actualmente métodos modernos (excluyendo los usuarios de retiro, ritmo y Billings). Se entiende por fuente de obtención, el lugar/establecimiento donde los hombres o sus esposas acostumbran obtener el método que usan actualmente.

De acuerdo a los datos presentados en el Cuadro 6-30, el 57.6 por ciento de los usuarios actuales de métodos modernos obtiene su método anticonceptivo en establecimientos del sector privado. El 41.0 por ciento obtiene su método en establecimientos del sector público, mientras que sólo el 1.3 por ciento no sabe la fuente de obtención.

En orden descendente, los proveedores principales de métodos de planificación familiar según los hombres son, en primer lugar, el Ministerio de Salud, con el 33.2 por ciento de los usuarios actuales de métodos modernos. En segundo lugar está la Asociación Hondureña de Planificación de Familia (ASHONPLAFA) con el 25.3 por ciento de los

usuarios, seguido por las farmacias del sector privado con el 14.8 por ciento. Las clínicas o médicos privados proveen de este servicio al 13.7 por ciento y el Instituto Hondureño de Seguridad Social (IHSS) al 7.8 por ciento, del total de usuarios de métodos modernos.

En general, el sector privado constituye la principal fuente de anticonceptivos en el país.

Sin embargo, el Ministerio de Salud se ubica como el primer proveedor individual, indistintamente del lugar de residencia, variando del 40.1 por ciento en el área rural a 26.7 por ciento en Tegucigalpa y San Pedro Sula.

En el Cuadro 6-31 se aprecia que a menor nivel educativo del usuario, es mayor la proporción que obtiene su método en el sector público. En contraste, a mayor nivel educativo de los usuarios, es mayor la proporción que obtiene su método en el sector privado. Similarmente, se observa en el Cuadro 6-32 que la proporción de usuarios que obtiene su método en el sector privado aumenta a medida que mejora su nivel socioeconómico.

El análisis de las fuentes de anticonceptivos por método (Cuadro 6-33), muestra que a excepción del DIU, el sector privado es la principal fuente de los métodos modernos. Sin embargo, el Ministerio de Salud es la fuente principal de la esterilización femenina y el DIU, mientras que las farmacias son la fuente principal de los anticonceptivos orales y los condones. Se presentan un análisis más detallado de las fuentes de condones en el Capítulo 8.

### ***Comparando Fuente de Obtención del Método entre Mujeres y Hombres***

Los Cuadros 6-34 y 6-35 presentan datos sobre fuente de obtención del método, según

las mujeres en unión de 15 a 44 años de edad y los hombres en unión de 15 a 59 años de edad. En este análisis asumiremos que las mujeres que usan métodos femeninos conocen mejor que sus esposos la fuente del método que ellas controlan y usan. De la misma manera, asumiremos que los hombres tienen mayor conocimiento que sus esposas de las fuentes de condones que reportaron haber usado en los 30 días previos a la entrevista. Obviamente, los hombres obtienen métodos temporales (orales y métodos vaginales) para sus esposas, mientras que las mujeres obtienen condones para tener relaciones sexuales con sus esposos. De esta encuesta, no sabemos, hasta que grado lograban los hombres obtener métodos femeninos para sus esposas, ni tampoco el grado de participación de las mujeres en obtener condones para sus esposos. Sin embargo, podemos asumir, que en general, los hombres no participan en mantener a su esposa abastecida con el método que ella utiliza.

De acuerdo a los datos presentados en el Cuadro 6-34, la mayoría de los hombres y las mujeres reportó que obtenían su método anticonceptivo moderno en establecimientos del sector privado. El 64.4 por ciento de las mujeres reportó haber obtenido su método en establecimientos del sector privado, mientras que el 57.6 por ciento de los hombres reportó el mismo sector como la fuente de obtención del método que ellos o sus esposas utilicen. Sin embargo, los datos indican que los hombres fueron mayoritarios al mencionar al sector público como fuente de obtención. Mientras que un porcentaje más alto de hombres reportó que obtuvieron su método del Ministerio de Salud, las mujeres tendían a mencionar a ASHONPLAFA como su fuente de obtención de su método. Esta diferencia no es sorprendente ya que estudios de mercadeo

llevados a cabo por ASHONPLAFA indican que algunos hombres y mujeres asocian a ASHONPLAFA como si fuera una dependencia del Ministerio de Salud, y por supuesto, no lo es. En resumen, la gran mayoría de la diferencia que se observa entre los hombres y las mujeres en relación a la fuente de obtención de su método, puede ser explicada por la diferencia en el porcentaje de hombres y mujeres que reportó a ASHONPLAFA como su fuente de anticonceptivos.

El Cuadro 6-35 apoya esta conclusión. Mientras que el 48.1 por ciento de las mujeres reportó a ASHONPLAFA como la fuente de su esterilización femenina, sólo el 30.6 por ciento de los hombres reportó ASHONPLAFA como la fuente. Similarmente, el 39.9 por ciento de las mujeres reportó los puestos comunitarios de ASHONPLAFA como su fuente de orales, mientras que el 25.8 por ciento de los hombres citó esta fuente.

En relación a los DIU y a los condones, tanto los hombres como las mujeres se inclinan a reportar la misma fuente. Sin embargo, un porcentaje más alto de hombres que mujeres reportó "otra" como su fuente de condones. Esta fuente incluye amigos y familiares, parteras, pulperías, supermercados y puestos de venta de medicina. Es interesante observar que sólo el 6.0 por ciento de las mujeres desconocía la fuente de los condones utilizados por sus maridos.

## 6.8 Razón para No Usar en el Presente

En esta sección se analizan las razones reportadas por los hombres en unión de 15 a 59 años de edad, para no usar anticonceptivos actualmente (en los últimos 30 días previos a la entrevista). En la sección siguiente se

analiza la demanda potencial de los servicios de planificación familiar, tomando como indicador el deseo de usar en el presente o en el futuro y el método anticonceptivo preferido.

A los hombres en unión de 15 a 59 años de edad que no estaban usando anticonceptivos en los 30 días previos a la entrevista, se les preguntó la razón principal para no usar. El 59.0 por ciento no estaba usando por razones relacionadas con el embarazo, subfertilidad o inactividad sexual (Cuadro 6-36). Este porcentaje incluye un 16.8 por ciento que reportó que su pareja es infertil. Similarmente, el 0.6 por ciento de los hombres reportó que fue estéril. Otro 14.8 por ciento dijo que su pareja estaba embarazada, mientras que el 10.3 por ciento dijo que deseaba tener más hijos. El 9.8 por ciento de las parejas estaba en el período postparto o amamantando, muchas de las cuales ya estaban probablemente en riesgo de un embarazo. Un 6.7 por ciento de los hombres en unión reportó que tenía sexo infrecuente o no tuvo relaciones sexuales.

Un 40.8 por ciento de los hombres en unión dio "otras razones" para no usar anticonceptivos. Entre las "otras razones" expresadas para no usar anticonceptivos sobresalen: *No le gusta o no le interesa* la anticoncepción (12.2 por ciento), *falta de conocimiento de métodos* (6.0 por ciento), *razones religiosas* (5.3 por ciento), *miedo a efectos colaterales* (2.9 por ciento) y *razones de salud* (1.5 por ciento). Cabe señalar que sólo el 0.5 por ciento de los hombres afirmó no usar anticonceptivos porque su *esposa se opone*. La razón, *no le gusta*, se puede considerar como un rechazo genérico hacia la planificación familiar, ya sea por alguna experiencia negativa en su uso o por desinformación. En general, las razones no relacionadas con el

embarazo, la subfertilidad o la inactividad sexual, tienen mayor importancia en las áreas rurales que en las urbanas.

Como se esperaba, los hombres más jóvenes no estaban usando métodos anticonceptivos por razones relacionadas con el embarazo (Cuadro 6-37). Se observa en el mismo cuadro que comenzando a partir de 45 años de edad la razón *pareja es infertil* gana importancia. Con la excepción de los grupos de edad comprendida de 30 a 34 y 50 a 54 años, el porcentaje de hombres declarando que *no le gusta* la anticoncepción no varía mucho por edad. Los hombres en edades de 35 a 39 y 55 a 59 tenían más probabilidad que los otros en citar *falta de conocimiento de los métodos* como su razón para no usarlos. En contraste, muy pocos hombres menores de 35 años de edad mencionaron esa razón. *Razones religiosas fueron* más importantes para los hombres en edades de 25 a 29, 40 a 44 y 55 a 59 años que para los otros hombres.

Los hombres en unión sin hijos vivos no son usuarios de métodos anticonceptivos, principalmente debido a razones relacionadas con el embarazo (Cuadro 6-38). En forma similar a la edad, a medida en que la paridad de la esposa aumenta, la proporción de hombres citando que su *pareja es infertil*, también aumenta. Es interesante notar que el 8.2 por ciento de las parejas de los hombres con 4 o más hijos vivos está embarazada, mientras que el 5.1 por ciento de los hombres con el mismo número de hijos desea más hijos. La proporción de hombres que *no le gusta* la anticoncepción aumenta a medida en que el número de hijos vivos aumenta.

Las razones relacionadas con el embarazo, la subfertilidad o la inactividad sexual, presentan

un comportamiento creciente con la escolaridad del hombre, ya que la proporción que mencionó estas razones asciende de 50.0 por ciento entre los que no tienen educación formal, a 72.8 por ciento entre los que aprobaron 7 o más años de educación (Cuadro 6-39). Los datos sugieren que por sus estudios, muchos de los hombres con mayor educación habían pospuesto el primer embarazo y en la época de la encuesta estaban en el proceso de formar sus familias, lo cual podría explicar esa cifra. Vale mencionar que son los hombres con menor educación a quienes *no le gusta* la anticoncepción. También son los mismos hombres que *falta conocimiento de los métodos*.

Finalmente, la proporción de hombres en unión que citó *razones religiosas* para no usar actualmente los métodos anticonceptivos es mayor entre hombres que profesan ser protestante (17.5 por ciento) que entre los hombres que profesan ser católica (3.1 por ciento) (datos no mostrados).

### ***Comparando Razones para No Usar entre Mujeres y Hombres***

El Cuadro 6-40 muestra las razones para no usar métodos anticonceptivos proporcionadas por mujeres en unión de 15 a 44 años de edad y por hombres en unión de 15 a 59 años de edad. Para este análisis, se listó en primer lugar las primeras 11 razones para no usar que fueron reportadas por las mujeres. Después, se asignó los porcentajes que corresponden a las categorías femeninas que fueron reportados por los hombres. Cabe señalar que 10 de las primeras 11 razones mencionadas por los hombres corresponden a las mencionadas por las mujeres. Pero como se observa en el cuadro, el orden de las categorías varía según género. Por ejemplo, mientras que la razón

*postparto*, *amamantando* fue la razón principal entre mujeres para no estar usando métodos anticonceptivos, la razón *subfertilidad* fue la razón principal entre los hombres.

En general, el 78.1 por ciento de las mujeres citó razones relacionadas con el embarazo, la subfertilidad o la inactividad sexual para no estar usando métodos anticonceptivos, comparado con el 59.0 por ciento de los hombres. Se nota que un mayor porcentaje de las mujeres reportó como razones *postparto*, *amamantando* o *embarazada* que el porcentaje de hombres que reportó que sus esposas estaban experimentando esas mismas condiciones. Es interesante que, el 17.4 por ciento de los hombres citó *subfertilidad* (fundamentalmente de sus esposas) para no estar usando métodos anticonceptivos, mientras que el 9.8 por ciento de las mujeres reportó esta razón. Casi una proporción similar de hombres y mujeres reportó *deseo de embarazo/tener más hijos e inactividad sexual* como su razón para no usar anticonceptivos.

Entre las "otras razones" expresadas para no usar anticonceptivos, *no le gusta o no le interesa* ocupa el primer lugar para ambos sexos. Sin embargo, casi 3 veces más hombres que mujeres citó esta razón. En el mismo sentido, mientras el 4.2 percent de mujeres reportó que su *esposo se opone* la anticoncepción, sólo el 0.6 por ciento de los hombres reportó que su *esposa se opone* el uso de métodos anticonceptivos. No es sorprendente, que un porcentaje más alto de mujeres que de hombres declararon que tenía *miedo a efectos colaterales* de los métodos anticonceptivos; después de todo, un rango más amplio de métodos femeninos que masculinos, han sido reportado que pueden

producir efectos colaterales. Tampoco fue sorprendente que más hombres reportaron *falta de conocimiento de los métodos* que las mujeres. Finalmente, los hombres fueron más propensos que las mujeres a reportar *razones religiosas* para no estar usando anticonceptivos.

Si asumimos que las mujeres tienen más conocimiento de sus eventos reproductivos que los hombres, este análisis sugiere que hay muy poca comunicación sobre salud reproductiva entre los hombres y las mujeres. Esto queda vividamente ilustrado por el porcentaje de mujeres que indicó estar embarazada y el porcentaje de hombres que dijo que su esposa estaba embarazada. Es alarmante el hecho de que un alto porcentaje de parejas no usa anticonceptivos porque el hombre percibe que su esposa es infértil; esta puede conllevar a un alto riesgo de embarazarse si, verdaderamente, ella no es infértil. En contraste a lo anterior, el hecho de que más mujeres dicen que están de *postparto* puede conducir a una reiniciación temprana de relaciones sexuales no protegidas después del nacimiento de una criatura porque se considera "seguro" hacerlo, pero puede resultar en un embarazo no anticipado. Tal como se reportó en el reporte de la encuesta femenina, los nacimientos con intervalos menores de dos años aumentan el riesgo de mortalidad de un niño o niña subsecuente. Para finalizar, el análisis demuestra que más hombres que mujeres contestan que *no le gusta* la planificación familiar o están opuestos a ella. Mientras persista esta actitud, no todas las parejas que deberían estar practicando la planificación familiar lo estarán haciendo.

## 6.9 Deseo de Usar en el Presente o en el Futuro

A los hombres en unión de 15 a 59 años de edad que no estaban usando anticonceptivos, se les preguntó si deseaban usar anticonceptivos en el presente o en el futuro y, a quienes respondieron afirmativamente, se les preguntó qué método preferían usar y donde lo obtendrían.

En el Cuadro 6-41 se puede ver que el 57.1 por ciento de los hombres que no estaban usando actualmente, desea usar anticonceptivos, observándose que las mayores proporciones de hombres que desean usar se encuentran entre los que residen en las áreas urbanas y en la región de salud Cuatro, los que tienen 20 a 34 años de edad, los que tienen menos de 3 hijos y los que aprobaron 4 o más años de educación.

En el Cuadro 6-42 se observa que los tres métodos con mayor potencial de demanda son: La esterilización femenina (21.7 por ciento), los orales (19.2 por ciento) y los condones (14.7 por ciento). Una proporción respetable también desea usar inyectables (8.7 por ciento) y el DIU (8.6 por ciento). Vale señalar que sólo el 0.8 por ciento de los hombres mencionó la vasectomía. En conjunto, los métodos masculinos (condones, ritmo/Billings, retiro y vasectomía) representan el 21.6 por ciento del total. No obstante, con la excepción de condones, los métodos femeninos son los métodos más preferidos por los hombres. Cabe mencionar que el 19.9 por ciento que desea usar anticonceptivos, a la fecha de la entrevista no sabía por cual decidirse. Esto indica su inseguridad sobre la conveniencia de diferentes métodos para satisfacer sus propias

circunstancias personales, o la falta de información y consejo sobre los mismos.

En el Cuadro 6-43, se presentan la fuente a la que irían los hombres que desean usar para obtener su método preferido, según residencia. Se observa que la red de hospitales, CESAMOs y CESARes del Ministerio de Salud, es la fuente potencial más mencionada por los hombres. Sin embargo, el sector privado se constituye una importante fuente en las áreas urbanas, particularmente las farmacias y las clínicas de ASHONPLAFA.

### *Comparando el Deseo de Usar entre Hombres y Mujeres*

En el Cuadro 6-44 se observa que más mujeres (72.8 por ciento) que hombres (57.1 por ciento) desean usar anticonceptivos en el presente o en el futuro. El deseo de usar anticonceptivos es mayor entre las mujeres, independientemente del lugar de residencia. Vale mencionar que proporciones similares de hombres y mujeres de 25 a 44 años de edad desean usar anticonceptivos. Los hombres menos interesados a usar anticonceptivos son los que son mayores de 44 años de edad. Cabe señalar que más del 70 por ciento de los hombres y mujeres sin hijos vivos desea usar anticonceptivos. La diferencia más grande en deseo de usar anticonceptivos se presenta en las mujeres y los hombres con 4 o más hijos vivos. Mientras que dos tercios de las mujeres con 4 o más hijos desean usar, sólo el 43.5 por ciento de los hombres con el mismo número de hijos desea usar. El deseo usar anticonceptivos es también mayor entre las mujeres, independientemente del nivel educativo. Es interesante que, sólo el 70.3 por ciento de los hombres que aprobó 7 o más años de educación desea usar anticonceptivos en compara-

ción con el 84.2 por ciento de las mujeres con el mismo nivel educativo. Sin embargo, se nota que a medida en que aumenta el número de años de educación, el porcentaje de hombres y mujeres que desea usar anticonceptivos también aumenta.

La esterilización femenina es el método de mayor preferencia entre ambos sexos (Cuadro 6-45). Similarmente, los anticonceptivos orales ocupan el segundo lugar tanto para las mujeres como para los hombres. Entre mujeres el DIU es el tercer método más preferido, mientras que entre los hombres los condones es el tercer método más preferido. Similar proporciones de hombres y mujeres mencionaron los inyectables, el ritmo/Billings y el retiro. Cabe señalar que sólo el 0.8 por ciento de los hombres y el 0.3 por ciento de las mujeres citó la vasectomía como su método preferido.

El sector público se constituye en la fuente principal de anticonceptivos mencionada por ambos sexos (Cuadro 6-46). Aunque casi una misma proporción de hombres y mujeres citó al Ministerio de Salud como una fuente potencial, un porcentaje más alto de hombres citó como fuente a los hospitales ministeriales, mientras que las mujeres tenían mayor tendencia a citar a un CESAMO como un fuente, tal vez reflejando la preferencia de los hombres por los métodos permanentes y la preferencia de las mujeres por métodos temporales. Más del doble de los hombres en relación a las mujeres citaron a las farmacias como fuente, lo que quizás refleje la preferencia de los hombres de usar condones en el futuro. Una proporción casi igual de hombres y mujeres mencionó a ASHONPLAFA como el lugar donde obtendría sus servicios de planificación familiar.



### 6.1 PORCENTAJE DE HOMBRES EN UNION DE 15 A 59 AÑOS QUE NO CONOCE LOS METODOS MASCULINOS DE ANTICONCEPCION, SEGUN METODO Y RESIDENCIA

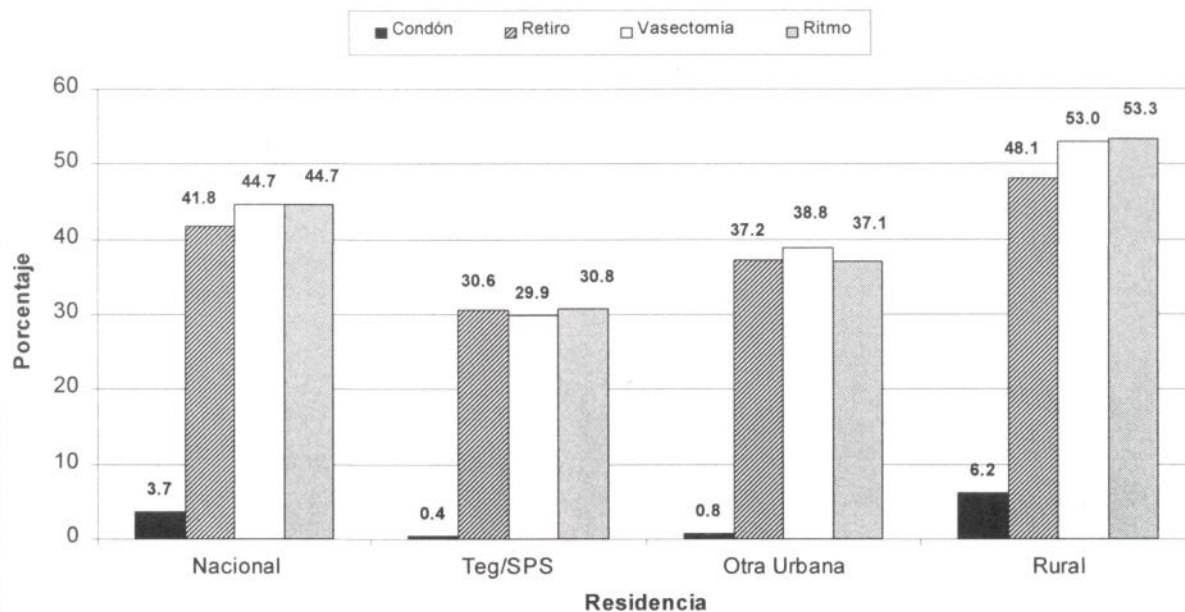

\*Los métodos son los que requieren la participación del hombre.

### 6.2 USO DE ANTICONCEPTIVOS, SEGUN METODO Y RESIDENCIA: HOMBRES EN UNION DE 15 A 59 AÑOS

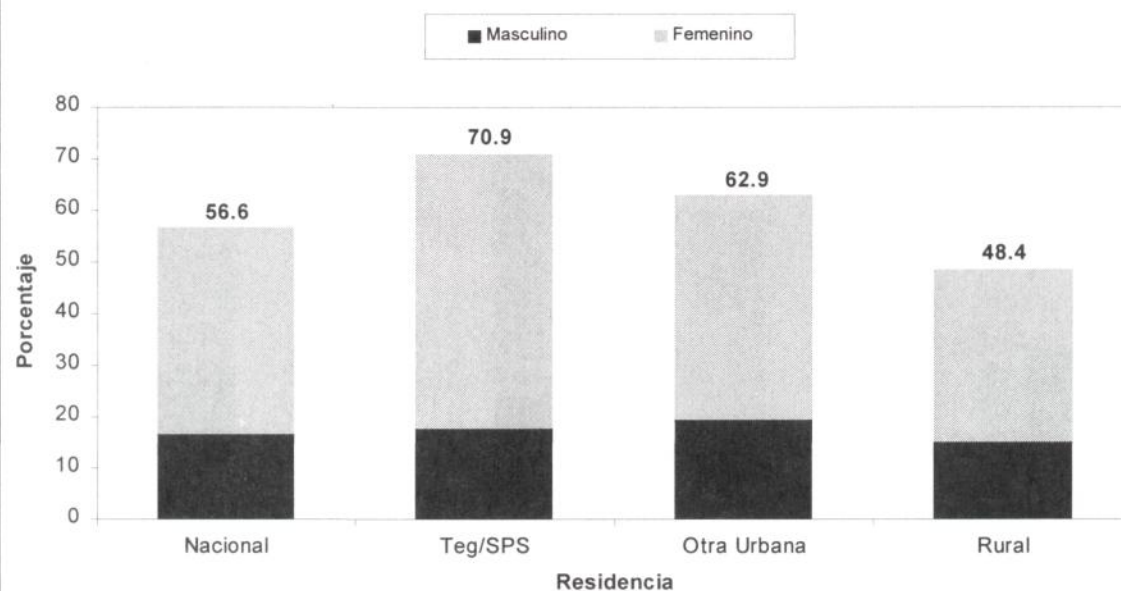

### 6.3 USO DE ANTICONCEPTIVOS, SEGUN METODO Y NUMERO DE HIJOS VIVOS: HOMBRES EN UNION DE 15 A 59 AÑOS

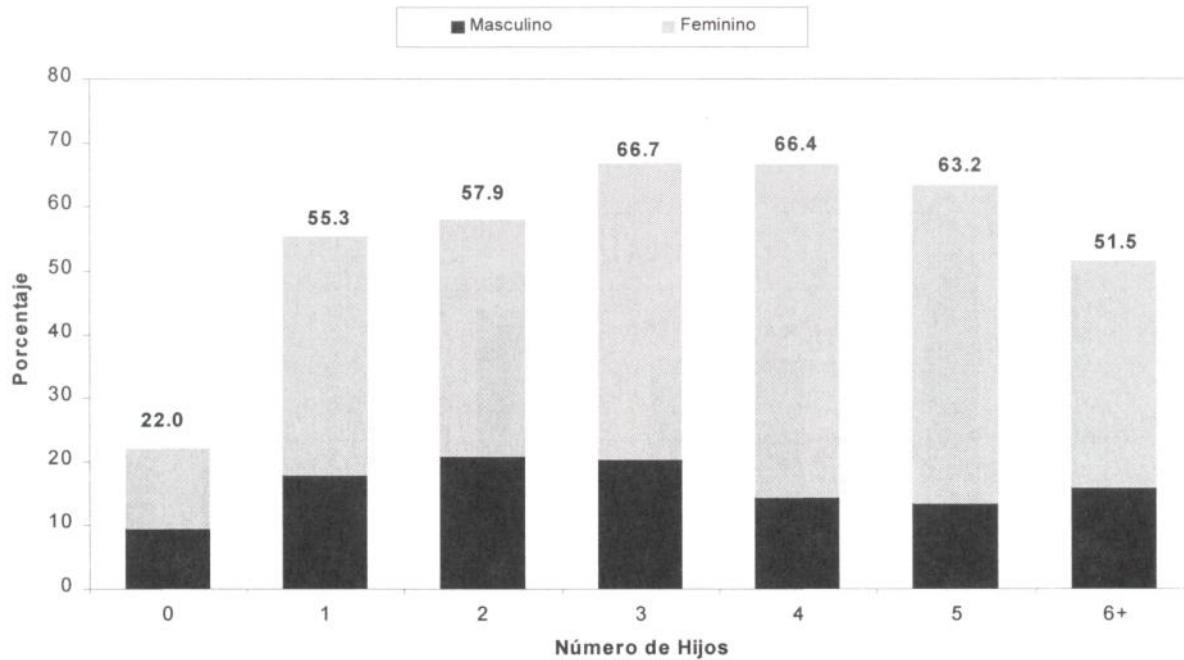

### 6.4 USO DE ANTICONCEPTIVOS, SEGUN METODO Y NIVEL DE EDUCACION: HOMBRES EN UNION DE 15 A 59 AÑOS

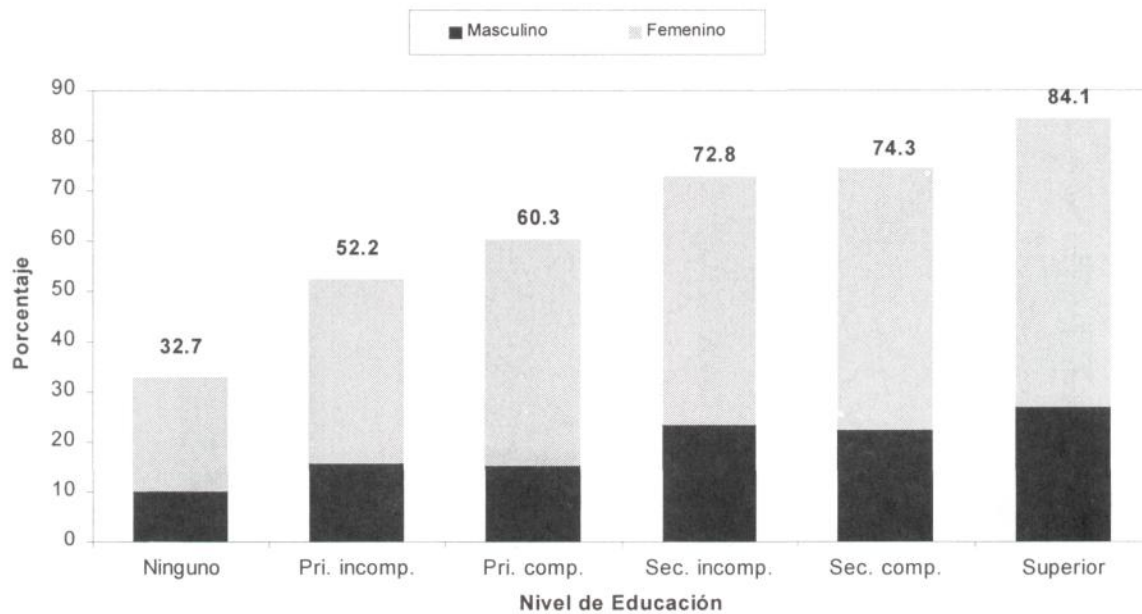

**6.5 USO DE ANTICONCEPTIVOS, SEGUN METODO: MUJERES EN UNION DE 15 A 44 AÑOS Y HOMBRES EN UNION DE 15 A 59 AÑOS**

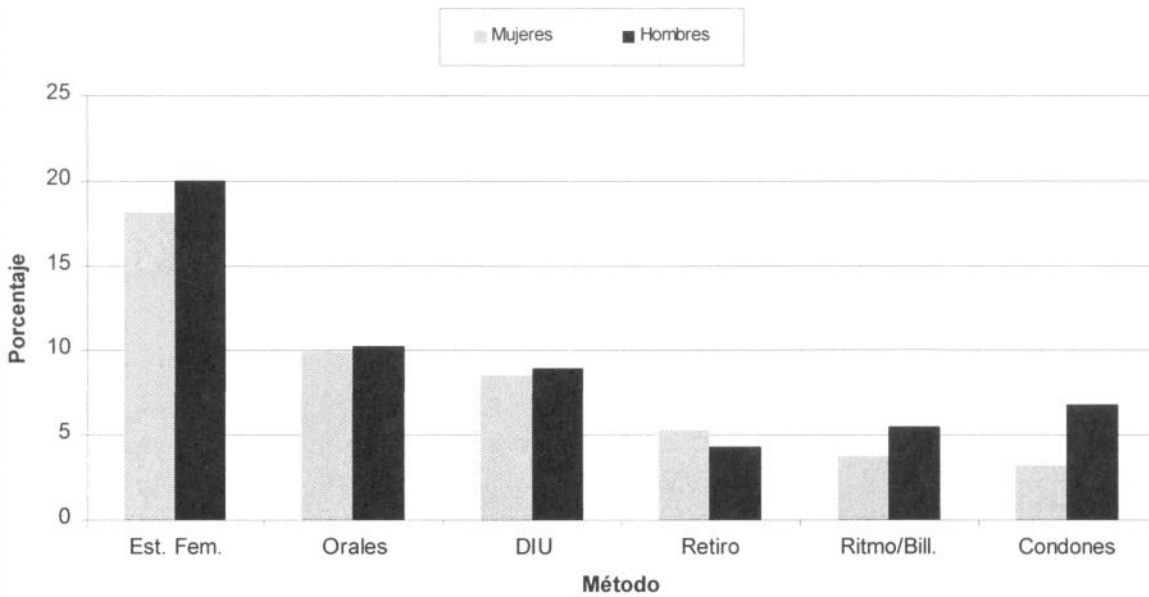



### CUADRO 6-1

Porcentaje de Hombres en Unión de 15 a 59 Años de Edad que Tiene Conocimiento de Métodos Anticonceptivos, según Método, por Residencia

<b>Método</b> <b><u>Anticonceptivo</u></b>	<b><u>Total</u></b>	<b><u>Residencia</u></b>		
		<b><u>TEG/SPS</u></b>	<b><u>Otra Urbana</u></b>	<b><u>Rural</u></b>
Condomes	96.3	99.6	99.2	93.8
Esterilización femenina	93.6	95.9	98.4	90.9
Orales	91.5	95.9	96.3	87.9
DIU	79.0	90.9	86.9	71.2
Inyectables	69.1	80.6	72.2	63.3
Retiro	58.2	69.4	62.8	51.9
Vasectomía	55.3	70.1	61.2	47.0
Ritmo	55.3	69.2	62.9	46.7
Métodos vaginales	48.8	63.4	52.3	41.5
Billings	11.0	18.2	12.9	7.3
Norplant	5.5	8.9	4.9	4.4
Al menos un método	98.5	99.9	99.7	97.4
Un método moderno	98.5	99.9	99.7	97.4
No. de Casos (No Ponderados)	(1,828)	(526)	(500)	(802)

**CUADRO 6-2**

Porcentaje de Hombres en Unión de 15 a 59 Años de Edad que Tiene Conocimiento  
de Métodos Anticonceptivos, según Método, por Región de Salud

<b>Método Anticonceptivo</b>	<b>Total</b>	<b>Región de Salud</b>							
		<b><u>0</u></b>	<b><u>1</u></b>	<b><u>2</u></b>	<b><u>3</u></b>	<b><u>4</u></b>	<b><u>5</u></b>	<b><u>6</u></b>	<b><u>7</u></b>
Condomes	96.3	99.6	97.7	88.9	96.9	97.9	95.1	95.4	97.3
Esterilización femenina	93.6	95.7	93.6	91.4	97.4	86.8	91.2	94.8	89.7
Orales	91.5	95.9	90.7	88.6	94.6	86.4	82.9	94.3	93.3
DIU	79.0	90.6	77.0	70.7	83.3	74.9	64.7	84.5	76.6
Injectables	69.1	81.3	68.9	61.8	69.7	66.5	58.3	75.1	67.8
Retiro	58.2	69.9	57.7	52.0	58.7	59.3	52.0	49.9	60.3
Vasectomía	55.3	72.9	61.7	46.2	56.6	48.0	43.9	56.8	44.7
Ritmo	55.3	71.7	52.2	51.9	51.7	58.4	50.4	48.4	56.7
Métodos vaginales	48.8	64.4	44.6	41.7	50.9	41.8	35.6	62.5	41.8
Billings	11.0	20.6	10.9	12.3	9.0	10.1	5.9	3.9	14.7
Norplant	5.5	10.4	5.7	3.8	4.7	4.8	2.7	2.4	9.7
No. de Casos (No Ponderados)	(1,828)	(241)	(176)	(227)	(589)	(148)	(220)	(137)	(90)

### CUADRO 6-3

Porcentaje de Hombres en Unión de 15 a 59 Años de Edad que Tiene Conocimiento de Métodos Anticonceptivos, según Método, por Edad

<b>Método</b> <b>Anticonceptivo</b>	<b>Total</b>	<b>Edad</b>								
		<b>15-19</b>	<b>20-24</b>	<b>25-29</b>	<b>30-34</b>	<b>35-39</b>	<b>40-44</b>	<b>45-49</b>	<b>50-54</b>	<b>55-59</b>
Condomes	96.3	100.0	96.0	96.4	97.8	98.9	95.8	98.5	89.6	89.8
Esterilización femenina	93.6	97.8	90.8	91.2	96.0	95.0	98.2	94.9	86.0	89.2
Orales	91.5	74.3	87.5	91.0	95.8	95.2	93.6	94.2	80.8	88.7
DIU	79.0	80.2	71.3	81.4	81.6	82.4	81.8	88.1	66.0	63.7
Inyectables	69.1	53.9	60.2	69.2	75.0	73.2	75.1	69.7	58.2	61.7
Retiro	58.2	49.9	62.0	62.4	54.1	61.9	56.7	57.4	54.4	57.1
Vasectomía	55.3	52.2	43.1	55.7	56.5	63.3	58.6	61.0	44.1	47.2
Ritmo	55.3	44.5	51.4	56.0	56.2	63.4	58.7	57.4	43.8	43.5
Métodos vaginales	48.8	27.2	42.6	42.0	54.3	50.2	56.1	49.6	49.0	46.4
Billings	11.0	2.5	8.7	13.7	11.0	12.3	10.5	14.3	7.6	7.9
Norplant	5.5	0.0	12.1	6.1	2.7	5.7	6.4	4.9	4.6	3.3
No. de Casos (No Ponderados)	(1,828)	(32)	(168)	(304)	(360)	(336)	(246)	(171)	(125)	(86)

**CUADRO 6-4**

Porcentaje de Hombres en Unión de 15 a 59 Años de Edad que Tiene Conocimiento  
de Métodos Anticonceptivos, según Método, por Nivel de Educación

<b>Método</b> <b><u>Anticonceptivo</u></b>	<b><u>Total</u></b>	<b><u>Nivel de Educación</u></b>					
		<b><u>Ninguno</u></b>	<b><u>Prim.</u></b> <b><u>Incomp.</u></b>	<b><u>Prim.</u></b> <b><u>Comp.</u></b>	<b><u>Sec.</u></b> <b><u>Incomp.</u></b>	<b><u>Sec.</u></b> <b><u>Comp.</u></b>	<b><u>Superior</u></b>
Condomes	96.3	90.3	95.5	97.6	100.0	100.0	100.0
Esterilización femenina	93.6	79.9	94.9	95.0	98.0	99.6	97.6
Orales	91.5	78.2	89.2	96.7	96.7	100.0	100.0
DIU	79.0	56.2	75.0	85.2	92.1	95.7	95.0
Inyectables	69.1	43.8	67.3	71.2	80.9	88.9	92.6
Retiro	58.2	40.4	51.0	61.6	72.1	81.0	89.6
Vasectomía	55.3	34.9	47.8	55.9	70.7	86.2	93.0
Ritmo	55.3	27.4	46.4	57.3	75.3	94.2	97.4
Métodos vaginales	48.8	24.8	41.4	51.9	66.6	74.2	91.1
Billings	11.0	2.3	5.9	10.9	14.3	31.5	41.8
Norplant	5.5	1.2	3.7	6.0	7.9	9.5	20.8
No. de Casos (No Ponderados)	(1,828)	(224)	(642)	(432)	(233)	(186)	(111)



### CUADRO 6-5

Porcentaje de Mujeres en Unión de 15 a 44 Años de Edad y de Hombres en Unión de 15 a 59 Años de Edad que Tiene Conocimiento de Métodos Anticonceptivos, según Método

<b><u>Método Anticonceptivo</u></b>	<b><u>Mujeres</u></b>	<b><u>Hombres</u></b>
Esterilización femenina	98.6	93.6
Orales	97.1	91.5
Condomes	96.2	96.3
DIU	90.7	79.0
Inyectables	86.9	69.1
Ritmo	63.0	55.3
Métodos vaginales	62.3	48.8
Vasectomía	60.9	55.3
Retiro	53.4	58.2
Billings	18.5	11.0
Norplant	9.4	5.5
Al menos un método	99.4	98.5
No. de Casos (No Ponderados)	(4,693)	(1,828)

## CUADRO 6-6

Porcentaje de Hombres en Unión de 15 a 59 Años de Edad que Ha Usado  
Métodos Anticonceptivos, según Características Seleccionadas,  
por Tipo de Método

<b><u>Características Seleccionadas</u></b>	<b><u>Algún Método</u></b>	<b><u>Alguno Moderno*</u></b>	<b><u>No. de Casos (No Ponderados)</u></b>
Total	80.7	74.9	(1,828)
<b><u>Residencia</u></b>			
TEG/SPS	94.5	91.1	(526)
Otra urbana	88.7	84.4	(500)
Rural	71.9	64.5	(802)
<b><u>Región de Salud</u></b>			
0	93.9	89.7	(241)
1	79.3	75.9	(176)
2	66.6	58.5	(227)
3	87.1	82.2	(589)
4	79.5	70.6	(148)
5	61.4	53.6	(220)
6	86.2	79.5	(137)
7	76.7	72.2	(90)
<b><u>Edad</u></b>			
15-19	92.1	80.8	(32)
20-24	74.8	69.5	(168)
25-29	81.6	74.5	(304)
30-34	83.4	79.3	(360)
35-39	86.8	82.2	(336)
40-44	85.0	76.4	(246)
45-49	86.8	81.9	(171)
50-54	59.4	55.0	(125)
55-59	64.9	59.1	(86)
<b><u>No. de Hijos Vivos</u></b>			
0	65.7	58.5	(120)
1	81.4	77.4	(264)
2	86.2	78.4	(323)
3	87.6	82.2	(313)
4 o más	78.7	73.0	(808)
<b><u>Nivel de Educación</u></b>			
Ninguno	49.7	46.3	(224)
Prim. incomp.	77.7	69.7	(642)
Prim. comp.	87.7	81.9	(432)
Sec. incomp.	96.4	93.0	(233)
Sec. comp.	97.6	94.5	(186)
Superior	100.0	95.5	(111)

\*Excluye métodos tradicionales.

## CUADRO 6-7

Porcentaje de Hombres en Unión de 15 a 59 Años de Edad que Ha Usado Métodos Anticonceptivos,  
según Edad, por Método Específico

<u>Edad</u>	<u>Algún Método</u>	<u>Alguno Moderno*</u>	<u>Método Específico</u>										<u>Nor- plant</u>	<u>No. de Casos (No Ponderados)</u>
			<u>Est. Fem.</u>	<u>Orales</u>	<u>Con- dones</u>	<u>DIU</u>	<u>Inyec- tables</u>	<u>Ritmo</u>	<u>Vasec- tomía</u>	<u>Met. Vagin.</u>	<u>Retiro</u>	<u>Billing.</u>		
15-19	92.1	80.8	1.4	24.5	58.9	14.9	0.0	8.2	0.0	0.0	32.6	0.0	0.0	(32)
20-24	74.8	69.5	6.9	33.0	49.2	11.0	2.7	11.5	0.0	2.6	25.5	0.0	0.0	(168)
25-29	81.6	74.5	10.9	38.8	47.6	30.7	4.5	19.9	0.0	3.0	29.8	0.8	0.0	(304)
30-34	83.4	79.3	17.7	49.1	51.0	24.6	2.7	22.0	0.0	7.0	28.5	2.0	0.0	(360)
35-39	86.8	82.2	28.3	51.3	52.1	18.8	3.5	25.8	0.0	6.5	25.7	1.7	0.0	(336)
40-44	85.0	76.4	38.1	45.2	39.9	19.0	2.8	20.9	0.2	4.0	23.5	1.2	0.0	(246)
45-49	86.8	81.9	45.2	51.4	37.6	20.6	5.4	20.1	0.3	5.3	19.8	2.2	0.0	(171)
50-54	59.4	55.0	24.2	36.3	21.3	9.5	1.5	10.7	0.0	4.8	11.0	0.0	0.0	(125)
55-59	64.9	59.1	24.5	27.2	30.9	5.3	0.4	10.6	0.0	7.2	24.5	1.0	0.0	(86)
Total	80.7	74.9	23.7	43.0	44.1	19.4	3.1	18.9	0.1	4.9	24.8	1.2	0.0	(1,828)

\* Excluye métodos tradicionales.

### CUADRO 6-8

Porcentaje de Mujeres en Unión de 15 a 44 Años de Edad y de Hombres en Unión de 15 a 59 Años de Edad que Ha Usado Métodos Anticonceptivos, según Método

<b><u>Método</u></b>	<b><u>Mujeres</u></b>	<b><u>Hombres</u></b>
Algún Método	70.7	80.7
Orales	42.1	43.0
DIU	18.7	19.4
Condomes	18.4	44.1
Esterilización femenina	18.1	23.7
Retiro	18.0	24.8
Ritmo	12.9	18.9
Inyectables	4.6	3.1
Métodos vaginales	2.3	4.9
Billings	0.8	1.2
Vasectomía	0.1	0.1
Norplant	0.0	0.0
No. de Casos (No Ponderados)	(4,693)	(1,828)

### CUADRO 6-9

Distribución Porcentual de Hombres de 15 a 59 Años de Edad que Usan Métodos Anticonceptivos, según Método, por Estado Civil

<u>Uso Actual y Método</u>	<u>Total</u>	<u>Estado Civil</u>		
		<u>Casado/ Unido</u>	<u>Sep/Div/ Viudo</u>	<u>Soltero</u>
<b><u>Usa Actualmente</u></b>	<b><u>40.2</u></b>	<b><u>56.6</u></b>	<b><u>32.3</u></b>	<b><u>19.2</u></b>
Esterilización femenina	11.1	20.2	1.6	0.2
Condomes	10.5	6.8	14.8	14.7
Orales	6.2	10.2	3.6	1.3
DIU	5.1	8.9	3.5	0.1
Ritmo	3.7	5.4	4.0	1.3
Retiro	3.1	4.3	2.9	1.6
Inyectables	0.4	0.6	1.7	0.0
Vasectomía	0.0	0.1	0.2	0.0
Métodos vaginales	0.0	0.0	0.0	0.0
Billings	0.0	0.1	0.0	0.0
<b><u>No Usa</u></b>	<b><u>59.8</u></b>	<b><u>43.4</u></b>	<b><u>67.7</u></b>	<b><u>80.8</u></b>
Total	100.0	100.0	100.0	100.0
No. de Casos (No Ponderados)	(2,925)	(1,828)	(203)	(894)

### CUADRO 6-10

Distribución Porcentual de Hombres en Unión de 15 a 59 Años de Edad  
que Usan Métodos Anticonceptivos, según Método,  
por Estado Civil No Agrupado

<u>Uso Actual y Método</u>	<u>Total</u>	<u>Estado Civil</u>	
		<u>Casado</u>	<u>Unido</u>
<b><u>Usa Actualmente</u></b>	<b><u>56.6</u></b>	<b><u>62.7</u></b>	<b><u>50.9</u></b>
Esterilización femenina	20.2	25.3	15.5
Orales	10.2	8.7	11.6
DIU	8.9	8.8	8.9
Condomes	6.8	7.4	6.3
Ritmo/Billings	5.5	7.7	3.4
Retiro	4.3	4.1	4.5
Otros*	0.7	0.7	0.7
<b><u>No Usa</u></b>	<b><u>43.4</u></b>	<b><u>37.3</u></b>	<b><u>49.1</u></b>
Total	100.0	100.0	100.0
No. de Casos (No Ponderados)	(1,828)	(918)	(910)

\* Incluye vasectomía, inyectables y métodos vaginales.

### CUADRO 6-11

Distribución Porcentual de Hombres en Unión de 15 a 59 Años de Edad  
que Usan Métodos Anticonceptivos, según Método,  
por Residencia

<u>Uso Actual y Método</u>	<u>Total</u>	<u>Residencia</u>		
		<u>TEG/SPS</u>	<u>Otra Urbana</u>	<u>Rural</u>
<b><u>Usa Actualmente</u></b>	<b><u>56.6</u></b>	<b><u>70.9</u></b>	<b><u>62.9</u></b>	<b><u>48.4</u></b>
Esterilización femenina	20.2	23.6	21.1	18.5
Orales	10.2	8.1	12.2	10.3
DIU	8.9	20.0	8.8	4.3
Condomes	6.8	9.2	7.4	5.6
Ritmo/Billings	5.5	4.6	6.7	5.4
Retiro	4.3	4.0	5.3	4.1
Otros*	0.7	1.4	1.4	0.2
<b><u>No Usa</u></b>	<b><u>43.4</u></b>	<b><u>29.1</u></b>	<b><u>37.1</u></b>	<b><u>51.6</u></b>
Total	100.0	100.0	100.0	100.0
No. de Casos (No Ponderados)	(1,828)	(526)	(500)	(802)

\* Incluye vasectomía, inyectables y métodos vaginales.

## CUADRO 6-12

Distribución Porcentual de Hombres en Unión de 15 a 59 Años de Edad  
que Usan Métodos Anticonceptivos, según Método,  
por Región de Salud

<u>Uso Actual y Método</u>	<u>Total</u>	<u>Región de Salud</u>							
		<u>0</u>	<u>1</u>	<u>2</u>	<u>3</u>	<u>4</u>	<u>5</u>	<u>6</u>	<u>7</u>
<b><u>Usa Actualmente</u></b>	<b><u>56.6</u></b>	<b><u>71.1</u></b>	<b><u>61.9</u></b>	<b><u>45.8</u></b>	<b><u>62.7</u></b>	<b><u>51.3</u></b>	<b><u>43.2</u></b>	<b><u>55.5</u></b>	<b><u>42.3</u></b>
Esterilización femenina	20.2	21.3	26.4	16.6	24.3	13.0	13.7	18.5	20.1
Orales	10.2	6.9	13.3	4.1	12.5	8.6	5.1	18.5	13.8
DIU	8.9	21.0	10.8	3.5	10.5	4.4	4.1	5.1	1.4
Condomes	6.8	11.1	4.1	6.2	5.8	9.1	7.6	6.3	3.9
Ritmo/Billings	5.5	5.2	4.3	7.6	4.6	8.7	7.6	3.9	2.2
Retiro	4.3	4.9	3.0	7.3	3.9	6.7	5.0	1.3	1.0
Otros*	0.7	0.6	0.0	0.7	1.1	0.7	0.0	1.9	0.0
<b><u>No Usa</u></b>	<b><u>43.4</u></b>	<b><u>28.9</u></b>	<b><u>38.1</u></b>	<b><u>54.2</u></b>	<b><u>37.3</u></b>	<b><u>48.7</u></b>	<b><u>56.8</u></b>	<b><u>44.5</u></b>	<b><u>57.7</u></b>
Total	100.0	100.0	100.0	100.0	100.0	100.0	100.0	100.0	100.0
No. de Casos (No Ponderados)	(1,828)	(241)	(176)	(227)	(589)	(148)	(220)	(137)	(90)

\* Incluye vasectomía, inyectables y métodos vaginales.



### CUADRO 6-13

Distribución Porcentual de Hombres en Unión de 15 a 59 Años de Edad  
que Usan Métodos Anticonceptivos, según Método, por Edad

<u>Uso Actual y Método</u>	<u>Total</u>	<u>Edad</u>								
		<u>15-19</u>	<u>20-24</u>	<u>25-29</u>	<u>30-34</u>	<u>35-39</u>	<u>40-44</u>	<u>45-49</u>	<u>50-54</u>	<u>55-59</u>
<b><u>Usa Actualmente</u></b>	<b><u>56.6</u></b>	<b><u>61.6</u></b>	<b><u>46.3</u></b>	<b><u>54.1</u></b>	<b><u>59.9</u></b>	<b><u>66.0</u></b>	<b><u>68.6</u></b>	<b><u>63.4</u></b>	<b><u>35.6</u></b>	<b><u>31.7</u></b>
Esterilización femenina	20.2	0.0	2.0	6.2	14.6	26.1	35.5	38.3	22.0	23.7
Orales	10.2	12.0	17.7	12.7	12.7	11.6	7.6	7.8	3.2	0.0
DIU	8.9	11.2	8.7	20.1	13.0	7.6	4.1	3.9	2.5	0.7
Condomes	6.8	19.1	6.7	4.3	9.5	8.9	8.1	2.6	3.8	3.2
Ritmo/Billings	5.5	6.0	4.4	6.2	6.1	6.4	7.8	4.9	1.3	2.3
Retiro	4.3	13.2	5.1	3.5	3.3	5.0	4.8	5.3	2.7	1.8
Otros*	0.7	0.0	1.7	1.2	0.8	0.4	0.8	0.6	0.0	0.0
<b><u>No Usa</u></b>	<b><u>43.4</u></b>	<b><u>38.4</u></b>	<b><u>53.7</u></b>	<b><u>45.9</u></b>	<b><u>40.1</u></b>	<b><u>34.0</u></b>	<b><u>31.4</u></b>	<b><u>36.6</u></b>	<b><u>64.4</u></b>	<b><u>68.3</u></b>
Total	100.0	100.0	100.0	100.0	100.0	100.0	100.0	100.0	100.0	100.0
No. de Casos (No Ponderados)	(1,828)	(32)	(168)	(304)	(360)	(336)	(246)	(171)	(125)	(86)

\* Incluye vasectomía, inyectables y métodos vaginales.

**CUADRO 6-14**

Distribución Porcentual de Hombres en Unión de 15 a 59 Años de Edad  
que Usan Métodos Anticonceptivos, según Método, por Número de Hijos Vivos

<u>Uso Actual y Método</u>	<u>Total</u>	<u>No. de Hijos Vivos</u>						
		<u>0</u>	<u>1</u>	<u>2</u>	<u>3</u>	<u>4</u>	<u>5</u>	<u>6+</u>
<b><u>Usa Actualmente</u></b>	<b><u>56.6</u></b>	<b><u>22.0</u></b>	<b><u>55.3</u></b>	<b><u>57.9</u></b>	<b><u>66.7</u></b>	<b><u>66.4</u></b>	<b><u>63.2</u></b>	<b><u>51.5</u></b>
Esterilización femenina	20.2	6.0	5.1	5.6	22.5	35.9	34.6	25.2
Orales	10.2	5.8	15.8	11.8	13.3	9.1	8.0	7.0
DIU	8.9	0.5	15.4	19.2	10.0	6.1	6.1	3.1
Condomes	6.8	1.2	8.8	9.4	10.1	5.5	5.6	4.9
Ritmo/Billings	5.5	1.5	6.3	7.1	5.4	6.5	4.4	5.1
Retiro	4.3	6.7	2.7	4.3	4.8	2.4	3.4	5.9
Otros*	0.7	0.4	1.2	0.6	0.5	0.9	1.0	0.4
<b><u>No Usa</u></b>	<b><u>43.4</u></b>	<b><u>78.0</u></b>	<b><u>44.7</u></b>	<b><u>42.1</u></b>	<b><u>33.3</u></b>	<b><u>33.6</u></b>	<b><u>36.8</u></b>	<b><u>48.5</u></b>
Total	100.0	100.0	100.0	100.0	100.0	100.0	100.0	100.0
No. de Casos (No Ponderados)	(1,828)	(120)	(264)	(323)	(313)	(247)	(204)	(357)

\* Incluye vasectomía, inyectables y métodos vaginales.

### CUADRO 6-15

Distribución Porcentual de Hombres en Unión de 15 a 59 Años de Edad  
que Usan Métodos Anticonceptivos, según Método, por Nivel de Educación

<u>Uso Actual y Método</u>	<u>Total</u>	<u>Nivel de Educación</u>					
		<u>Ninguno</u>	<u>Prim. Incomp.</u>	<u>Prim. Comp.</u>	<u>Sec. Incomp.</u>	<u>Sec. Comp.</u>	<u>Superior</u>
<b><u>Usa Actualmente</u></b>	<b><u>56.6</u></b>	<b><u>32.7</u></b>	<b><u>52.2</u></b>	<b><u>60.3</u></b>	<b><u>72.8</u></b>	<b><u>74.3</u></b>	<b><u>84.1</u></b>
Esterilización femenina	20.2	13.3	22.9	19.9	15.1	25.4	24.2
Orales	10.2	6.5	9.0	11.3	18.9	8.1	9.5
DIU	8.9	3.0	4.5	12.3	14.6	16.7	22.6
Condomes	6.8	2.1	6.6	5.1	12.3	11.6	10.7
Ritmo/Billings	5.5	2.7	4.5	6.4	6.4	7.5	12.6
Retiro	4.3	5.2	4.6	3.7	4.6	3.2	3.5
Otros*	0.7	0.0	0.1	1.7	0.8	1.9	0.9
<b><u>No Usa</u></b>	<b><u>43.4</u></b>	<b><u>67.3</u></b>	<b><u>47.8</u></b>	<b><u>39.7</u></b>	<b><u>27.2</u></b>	<b><u>25.7</u></b>	<b><u>15.9</u></b>
Total	100.0	100.0	100.0	100.0	100.0	100.0	100.0
No. de Casos (No Ponderados)	(1,828)	(224)	(642)	(432)	(233)	(186)	(111)

\* Incluye vasectomía, inyectables y métodos vaginales.

## CUADRO 6-16

Distribución Porcentual de Hombres en Unión de 15 a 59 Años de Edad  
que Usan Métodos Anticonceptivos, según Método,  
por Nivel de Educación de la Esposa

<u>Uso Actual y Método</u>	<u>Total</u>	<u>Nivel de Educación de la Esposa</u>					
		<u>Ninguno</u>	<u>Prim. Incomp.</u>	<u>Prim. Comp.</u>	<u>Sec. Incomp.</u>	<u>Sec. Comp.</u>	<u>Superior</u>
<b><u>Usa Actualmente</u></b>	<b><u>56.6</u></b>	<b><u>35.0</u></b>	<b><u>52.5</u></b>	<b><u>59.4</u></b>	<b><u>67.0</u></b>	<b><u>79.3</u></b>	<b><u>87.6</u></b>
Esterilización femenina	20.2	17.4	22.9	16.1	18.0	26.9	20.4
Orales	10.2	6.3	8.2	14.7	14.5	8.4	8.4
DIU	8.9	2.8	5.3	9.8	18.2	16.7	18.6
Condomes	6.8	1.1	5.5	9.0	7.0	11.4	21.3
Ritmo/Billings	5.5	2.7	6.2	5.8	2.1	6.6	18.9
Retiro	4.3	4.7	4.3	3.7	4.5	5.9	0.0
Otros*	0.7	0.0	0.1	0.3	2.6	3.5	0.0
<b><u>No Usa</u></b>	<b><u>43.4</u></b>	<b><u>65.0</u></b>	<b><u>47.5</u></b>	<b><u>40.6</u></b>	<b><u>33.0</u></b>	<b><u>20.7</u></b>	<b><u>12.4</u></b>
Total	100.0	100.0	100.0	100.0	100.0	100.0	100.0
No. de Casos (No Ponderados)	(1,828)**	(212)	(605)	(485)	(202)	(248)	(54)

\* Incluye vasectomía, inyectables y métodos vaginales.

\*\* El total incluye 22 casos que no saben el nivel de educación de sus esposas.

### CUADRO 6-17

Distribución Porcentual de Hombres en Unión de 15 a 59 Años de Edad  
que Usan Métodos Anticonceptivos, según Método,  
por Nivel Socioeconómico

<u>Uso Actual y Método</u>	<u>Total</u>	<u>Nivel Socioeconómico</u>		
		<u>Bajo</u>	<u>Medio</u>	<u>Alto</u>
<b><u>Usa Actualmente</u></b>	<b><u>56.6</u></b>	<b><u>42.7</u></b>	<b><u>60.5</u></b>	<b><u>76.0</u></b>
Esterilización femenina	20.2	13.3	21.6	31.2
Orales	10.2	10.7	9.6	10.5
DIU	8.9	2.9	12.5	13.0
Condomes	6.8	4.4	7.5	10.1
Ritmo/Billings	5.5	6.0	5.0	5.6
Retiro	4.3	5.5	3.6	3.6
Otros*	0.7	0.0	0.8	2.0
<b><u>No Usa</u></b>	<b><u>43.4</u></b>	<b><u>57.3</u></b>	<b><u>39.5</u></b>	<b><u>24.0</u></b>
Total	100.0	100.0	100.0	100.0
No. de Casos (No Ponderados)	(1,828)	(580)	(769)	(479)

\* Incluye vasectomía, inyectables y métodos vaginales.

## CUADRO 6-18

Porcentaje de Hombres en Unión de 15 a 59 Años de Edad que Usa  
Métodos Anticonceptivos, según Características Seleccionadas, por Residencia

<u>Características Seleccionadas</u>	<u>Total</u>	<u>Residencia</u>		
		<u>TEG/SPS</u>	<u>Otra Urbana</u>	<u>Rural</u>
Total	56.6	70.9	62.9	48.4
<b><u>Edad</u></b>				
15-24	49.3	65.3	49.9	42.1
25-29	54.1	72.1	64.1	42.1
30-34	59.9	66.2	72.9	51.6
35-39	66.0	75.0	64.3	62.5
40-44	68.6	81.2	85.6	56.9
45-49	63.4	67.1	65.2	61.3
50-59	33.9	66.3	38.5	24.6
<b><u>Años de Educación</u></b>				
Ninguno	32.7	*	44.4	28.9
1-3	50.3	52.1	53.8	49.3
4-6	59.1	67.2	63.2	54.0
7 o más	75.3	79.7	71.8	69.9
<b><u>No. de Hijos Vivos</u></b>				
0	22.0	21.5	34.1	17.7
1	55.3	68.5	64.7	41.2
2	57.9	69.0	64.1	49.0
3	66.7	80.4	62.6	59.3
4	66.4	87.6	71.0	56.9
5	63.2	73.1	64.4	59.5
6+	51.5	71.6	64.1	44.6
<b><u>Años desde la Primera Unión**</u></b>				
0-4	48.7	65.6	52.7	37.1
5-9	58.8	67.6	63.8	52.7
10-14	61.7	74.7	72.4	51.9
15 o más	58.3	73.5	64.6	51.1

\* Menos de 25 casos.

\*\* Excluye 32 casos que no recuerdan la fecha de su primera unión.

### CUADRO 6-19

Porcentaje de Hombres en Unión de 15 a 59 Años de Edad que Usa  
Métodos Anticonceptivos, según Características Seleccionadas,  
por Años de Educación

<u>Características Seleccionadas</u>	<u>Total</u>	<u>Años de Educación</u>			
		<u>Ninguno</u>	<u>1-3</u>	<u>4-6</u>	<u>7 o más</u>
Total	56.6	32.7	50.3	59.1	75.3
<b><u>Edad</u></b>					
15-24	49.3	*	37.9	46.8	66.5
25-29	54.1	21.4	58.9	48.8	70.8
30-34	59.9	30.6	42.1	63.4	76.4
35-39	66.0	53.7	52.4	72.3	76.9
40-44	68.6	53.1	66.8	67.5	87.0
45-49	63.4	*	54.3	67.3	86.0
50-59	33.9	8.9	36.6	53.9	56.0
<b><u>No. de Hijos Vivos</u></b>					
0	22.0	*	*	15.7	27.8
1	55.3	*	35.8	55.4	69.1
2	57.9	37.0	47.9	59.7	72.0
3	66.7	39.2	54.9	67.9	82.5
4	66.4	38.3	64.7	62.3	88.7
5	63.2	31.4	62.1	69.6	85.6
6+	51.5	31.3	45.9	67.0	80.7
<b><u>Años desde la Primera Unión**</u></b>					
0-4	48.7	29.3	40.3	47.4	61.0
5-9	58.8	48.1	44.0	53.9	81.9
10-14	61.7	39.7	45.9	62.7	84.4
15 o más	58.3	29.1	55.7	68.4	80.7

\* Menos de 25 casos.

\*\* Excluye 32 casos que no recuerdan la fecha de su primera unión.

### CUADRO 6-20

Distribución Porcentual de Mujeres en Unión de 15 a 44 Años de Edad y de Hombres en Unión de 15 a 59 Años de Edad, que Usan Métodos Anticonceptivos, según Método

<u>Uso Actual y Método</u>	<u>Mujeres</u>	<u>Hombres</u>
<u>Usa Actualmente</u>	<u>50.0</u>	<u>56.6</u>
Esterilización femenina	18.1	20.0
Orales	9.9	10.2
DIU	8.5	8.9
Retiro	5.3	4.3
Ritmo/Billings	3.7	5.5
Condomes	3.2	6.8
Otros	1.3	0.7
<u>No Usa</u>	<u>50.0</u>	<u>43.4</u>
Total	100.0	100.0
No. de Casos (No Ponderados)	(4,693)	(1,828)



## CUADRO 6-21

Porcentaje de Mujeres en Unión de 15 a 44 Años de Edad y de Hombres en Unión de 15 a 59 Años de Edad que Usan Métodos Anticonceptivos, según Características Seleccionadas

<b><u>Características Seleccionadas</u></b>	<b><u>Mujeres</u></b>	<b><u>No. de Casos (No Ponderados)</u></b>	<b><u>Hombres</u></b>	<b><u>No. de Casos (No Ponderados)</u></b>
Total	50.0	(4,693)	56.6	(1,828)
<b><u>Residencia</u></b>				
TEG/SPS	66.9	(900)	70.9	(526)
Otra urbana	57.2	(1,306)	62.9	(500)
Rural	40.4	(2,757)	48.4	(802)
<b><u>Edad</u></b>				
15-19	27.6	(456)	61.6	(32)
20-24	39.4	(904)	46.3	(168)
25-29	54.2	(1,031)	54.1	(304)
30-34	57.8	(948)	59.9	(360)
35-39	58.0	(818)	66.0	(336)
40-44	55.5	(536)	68.6	(246)
45-49	-	-	63.4	(171)
50-55	-	-	35.6	(125)
55-59	-	-	31.7	(86)
<b><u>No. de Hijos Vivos</u></b>				
0	11.6	(334)	22.0	(120)
1	43.0	(754)	55.3	(264)
2	53.8	(888)	57.9	(323)
3	64.2	(852)	66.7	(313)
4	63.5	(606)	66.4	(247)
5	55.8	(440)	63.2	(204)
6+	43.2	(819)	51.5	(357)
<b><u>Nivel de Educación</u></b>				
Ninguno	34.8	(654)	32.7	(224)
Prim. incomp.	44.6	(1,949)	52.2	(642)
Prim. comp.	54.6	(1,138)	60.3	(432)
Sec. incomp.	62.9	(454)	72.8	(233)
Sec. comp.	67.3	(374)	74.3	(186)
Superior	61.1	(124)	84.1	(111)
<b><u>Nivel Socioeconómico</u></b>				
Bajo	35.2	(2,377)	42.7	(580)
Medio	60.6	(1,537)	60.5	(769)
Alto	67.8	(779)	76.0	(479)

### CUADRO 6-22

Comparación en el Uso de Métodos Masculinos\* y Femeninos de 1981 a 1996,  
Reportado por Mujeres en Unión de 15 a 44 Años de Edad en Encuestas Nacionales

<u>Encuesta</u>	<u>Porcentaje que Usa Métodos Masculinos*</u>	<u>Porcentaje que Usa Métodos Femeninos*</u>
1981	3.5	23.3
1984	5.5	29.4
1987	9.2	31.4
1991/92	14.6	32.1
1996	12.2	37.8

\* Incluye retiro, ritmo, Billings, y condones.

### CUADRO 6-23

Comparación en el Uso de Métodos Masculinos\* y Femeninos de 1981 a 1996,  
Reportado por Mujeres en Unión de 15 a 44 Años de Edad en Encuestas  
Nacionales

<u>Método Masculino</u>	<u>Encuesta</u>				
	<u>1981</u>	<u>1984</u>	<u>1987</u>	<u>1991/2</u>	<u>1996</u>
Retiro	1.6	1.7	3.9	5.0	5.3
Ritmo/Billings	1.6	2.9	3.5	6.7	3.7
Condomes	0.3	0.9	1.8	2.9	3.2

## CUADRO 6-24

Porcentaje de Todos los Hombres de 15 a 59 Años de Edad y Hombres que Alguna Vez Usó Ritmo, el Método Billings o Retiro, que Sabe Cuando es más Probable que la Mujer Quede Embarazada Durante el Ciclo Menstrual, según Características Seleccionadas

<u>Características Seleccionadas</u>	<u>Todos los Hombres 15-59</u>		<u>Hombres que Alguna Vez Usaron Ritmo, Billings, Retiro</u>	
Total	19.3	(2,925)	25.6	(967)
<b><u>Residencia</u></b>				
TEG/SPS	26.8	(860)	30.8	(378)
Otra urbana	20.3	(811)	24.6	(294)
Rural	15.6	(1,254)	21.5	(295)
<b><u>Región de Salud</u></b>				
0	29.4	(416)	33.8	(193)
1	21.7	(286)	31.2	(78)
2	15.3	(358)	19.2	(105)
3	19.2	(925)	23.6	(322)
4	12.2	(235)	13.3	(75)
5	17.8	(303)	25.9	(95)
6	16.1	(257)	27.0	(57)
7	16.6	(145)	21.1	(42)
<b><u>Estado Civil</u></b>				
Casado/unido	20.3	(1,828)	24.8	(702)
Sep/div/viudo	13.5	(203)	21.4	(75)
Soltero	18.8	(894)	28.5	(190)
<b><u>Nivel de Educación</u></b>				
Ninguno	10.0	(295)	14.9	(42)
Prim. incomp.	14.3	(935)	19.6	(235)
Prim. comp.	16.6	(747)	18.7	(219)
Sec. incomp.	27.7	(522)	28.7	(198)
Sec. comp.	33.2	(255)	31.5	(154)
Superior	44.2	(171)	45.0	(119)
<b><u>Nivel Socioeconómico</u></b>				
Bajo	13.7	(892)	20.7	(196)
Medio	19.4	(1,251)	22.2	(392)
Alto	29.2	(782)	33.4	(379)

## CUADRO 6-25

Perfil Demográfico de Hombres en Unión de 15 a 59 Años de Edad  
con Esposas/Compañeras que Están Esterilizadas

<b><u>Características Seleccionadas</u></b>	<b><u>Hombres con Mujeres Esterilizadas*</u></b>	<b><u>Todos los Hombres en Unión de 15-59*</u></b>
Total	100.0 (370)	100.0 (1,828)
<b><u>Residencia</u></b>		
TEG/SPS	27.1	23.3
Otra urbana	21.4	20.6
Rural	51.4	56.1
<b><u>Edad</u></b>		
15-19	0.0	2.5
20-24	0.1	9.9
25-29	4.6	15.1
30-34	12.5	17.3
35-39	20.9	16.2
40-44	25.1	14.3
45-49	20.0	10.6
50-54	8.6	7.9
55-59	7.2	6.2
Edad promedio	41.8	36.9
<b><u>No. de Hijos Vivos</u></b>		
0	2.0	6.6
1	3.6	14.4
2	4.2	15.3
3	15.6	14.1
4	24.5	13.8
5	20.2	11.8
6 o más	29.9	24.1
No. promedio de hijos	4.8	3.9
<b><u>Nivel de Educación</u></b>		
Ninguno	9.2	14.1
Prim. incomp.	45.1	39.9
Prim. comp.	22.8	23.2
Sec. incomp.	8.0	10.7
Sec. comp.	9.9	7.9
Superior	5.1	4.3
<b><u>Nivel Socioeconómico</u></b>		
Bajo	25.2	38.5
Medio	45.2	42.3
Alto	29.6	19.2

\* Al momento de la entrevista.

## CUADRO 6-26

Edad Promedio y Número Promedio de Hijos Vivos de Hombres  
en Unión de 15 a 59 Años de Edad con Esposas/Compañeras que Están  
Esterilizadas, según Características Seleccionadas

<b><u>Características Seleccionadas</u></b>	<b><u>Edad Promedio</u></b>	<b><u>No. Promedio de Hijos</u></b>	<b><u>No. de Casos (No Ponderados)</u></b>
Total	41.8	4.8	(370)
<b><u>Residencia</u></b>			
TEG/SPS	42.1	4.3	(123)
Otra urbana	42.8	4.9	(105)
Rural	41.2	4.9	(142)
<b><u>Años de Educación</u></b>			
Ninguno	42.4	5.1	(35)
1-3	42.3	5.0	(97)
4-6	41.8	4.9	(133)
7 o más	41.0	4.1	(105)
<b><u>Nivel Socioeconómico</u></b>			
Bajo	40.3	5.0	(68)
Medio	41.2	4.7	(175)
Alto	44.0	4.6	(127)
<b><u>Edad</u></b>			
20-34	-	3.0	(79)
35-39	-	4.6	(86)
40-44	-	4.7	(81)
45-49	-	5.4	(61)
50-54	-	6.2	(38)
55-59	-	6.3	(25)

### CUADRO 6-27

Distribución Porcentual de Hombres en Unión de 15 a 59 Años de Edad  
con Esposas/Compañeras que Están Esterilizadas, según Razón por Hacerse  
la Operación, por Residencia

<u>Razón</u>	<u>Total</u>	<u>Residencia</u>		
		<u>TEG/SPS</u>	<u>Otra Urbana</u>	<u>Rural</u>
No deseaba más hijos	52.1	59.4	50.5	48.9
Por problemas en el último embarazo	14.2	11.8	13.9	15.5
Razones de salud	11.6	4.2	16.6	13.5
Recomendación médica	11.1	11.3	11.6	10.9
Razones económicas	9.2	9.9	6.4	10.0
Efectos colaterales de otros métodos	0.3	0.0	0.0	0.6
Otra/no recuerda	1.4	3.4	1.0	0.6
Total	100.0	100.0	100.0	100.0
No. de Casos (No Ponderados)	(370)	(123)	(105)	(142)

### CUADRO 6-28

Distribución Porcentual de Hombres en Unión de 15 a 59 Años de Edad  
con Esposas/Compañeras que Están Esterilizadas, según Razón por Hacerse  
la Operación, por Número de Hijos Vivos

<u>Razón</u>	<u>Total</u>	<u>No. de Hijos Vivos</u>				
		<u>0-2</u>	<u>3</u>	<u>4</u>	<u>5</u>	<u>6+</u>
No deseaba más hijos	52.1	43.1	45.5	48.1	48.1	64.3
Por problemas en el último embarazo	14.2	22.3	21.3	14.9	10.9	9.4
Razones de salud	11.6	12.3	10.6	14.8	17.9	5.1
Recomendación médica	11.1	11.1	9.2	14.4	12.1	8.8
Razones económicas	9.2	5.2	11.0	5.2	10.9	11.7
Efectos colaterales de otros métodos	0.3	3.3	0.0	0.0	0.0	0.0
Otra/no recuerda	1.4	2.9	2.4	2.5	0.0	0.7
Total	100.0	100.0	100.0	100.0	100.0	100.0
No. de Casos (No Ponderados)	(370)	(46)	(72)	(93)	(65)	(94)

## CUADRO 6-29

Porcentaje de Hombres en Unión de 15 a 59 Años de Edad  
con Esposas/Compañeras que Están Esterilizadas, que se Ha Arrepentido que la  
Esposa se Haya Operado, según Características Seleccionadas

<b><u>Características Seleccionadas</u></b>	<b><u>Porcentaje</u></b>	<b><u>No. de Casos (No Ponderados)</u></b>
Total	5.6	(370)
<b><u>Residencia</u></b>		
TEG/SPS	8.5	(123)
Otra urbana	6.2	(105)
Rural	3.9	(142)
<b><u>Edad</u></b>		
20-34	2.8	(79)
35-39	9.5	(86)
40-44	4.9	(81)
45-49	3.5	(61)
50-54	12.0	(38)
55-59	2.2	(25)
<b><u>No. de Hijos Vivos</u></b>		
0-2	9.3	(46)
3	4.4	(72)
4	11.3	(93)
5	3.4	(65)
6 o más	1.9	(94)
<b><u>Años de Educación</u></b>		
Ninguno	4.8	(35)
1-3	4.9	(97)
4-6	3.1	(133)
7 o más	10.9	(105)
<b><u>Nivel Socioeconómico</u></b>		
Bajo	3.7	(68)
Medio	6.7	(175)
Alto	5.7	(127)



### CUADRO 6-30

Distribución Porcentual de Hombres en Unión de 15 a 59 Años de Edad que Usan Anticonceptivos Modernos, según Fuente de Método, por Residencia

<u>Fuente</u>	<u>Total</u>	<u>Residencia</u>		
		<u>TEG/SPS</u>	<u>Otra Urbana</u>	<u>Rural</u>
<b><u>Sector Público</u></b>	<b><u>41.0</u></b>	<b><u>48.8</u></b>	<b><u>29.2</u></b>	<b><u>41.4</u></b>
Hospital MS	18.5	13.3	21.4	20.5
CESAMO/CESAR	14.7	13.4	6.3	19.6
Hospital IHSS	7.8	22.1	1.5	1.3
<b><u>Sector Privado</u></b>	<b><u>57.6</u></b>	<b><u>50.4</u></b>	<b><u>69.7</u></b>	<b><u>56.9</u></b>
Farmacia	14.8	18.6	19.3	10.1
Médico/clínica	13.7	6.6	21.1	15.0
Clínica ASHONPLAFA	19.1	20.7	16.9	19.1
Puesto ASHONPLAFA	6.2	2.4	6.6	8.6
Amigos/familiares	1.5	0.4	4.5	0.8
Otra*	2.3	1.7	1.3	3.3
<b><u>No Sabe</u></b>	<b><u>1.3</u></b>	<b><u>0.8</u></b>	<b><u>1.2</u></b>	<b><u>1.7</u></b>
Total	100.0	100.0	100.0	100.0
No. de Casos (No Ponderados)	(913)	(330)	(258)	(325)

\* Incluye parteras, pulperías, supermercados y puestos de venta de medicina.

## CUADRO 6-31

Distribución Porcentual de Hombres en Unión de 15 a 59 Años de Edad que Usan Anticonceptivos Modernos, según Fuente de Método, por Nivel de Educación

<u>Fuente</u>	<u>Total</u>	<u>Nivel de Educación</u>					
		<u>Ninguno</u>	<u>Prim. Incomp.</u>	<u>Prim. Comp.</u>	<u>Sec. Incomp.</u>	<u>Sec. Comp.</u>	<u>Superior</u>
<b><u>Sector Público</u></b>	<b><u>41.0</u></b>	<b><u>46.9</u></b>	<b><u>41.4</u></b>	<b><u>44.0</u></b>	<b><u>36.7</u></b>	<b><u>42.4</u></b>	<b><u>25.3</u></b>
Hospital MS	18.5	23.1	24.0	19.0	11.4	13.6	2.1
CESAMO/CESAR	14.7	20.7	15.1	18.7	15.2	7.8	0.0
Hospital IHSS	7.8	3.1	2.3	6.3	10.1	21.0	23.2
<b><u>Sector Privado</u></b>	<b><u>57.6</u></b>	<b><u>51.6</u></b>	<b><u>56.6</u></b>	<b><u>54.9</u></b>	<b><u>61.7</u></b>	<b><u>57.3</u></b>	<b><u>73.4</u></b>
Farmacia	14.8	9.4	11.5	13.3	19.9	18.6	28.5
Médico/clínica	13.7	20.5	13.2	10.0	9.4	19.6	23.0
Clínica ASHONPLAFA	19.1	14.2	20.1	23.6	14.1	13.6	21.9
Puesto ASHONPLAFA	6.2	5.0	7.6	6.4	8.3	2.9	0.0
Amigos/familiares	1.5	0.0	0.7	0.6	7.6	0.0	0.0
Otra*	2.3	2.5	3.5	1.0	2.4	2.6	0.0
<b><u>No Sabe</u></b>	<b><u>1.3</u></b>	<b><u>1.5</u></b>	<b><u>1.7</u></b>	<b><u>0.9</u></b>	<b><u>1.7</u></b>	<b><u>0.2</u></b>	<b><u>1.2</u></b>
Total	100.0	100.0	100.0	100.0	100.0	100.0	100.0
No. de Casos (No Ponderados)	(913)	(63)	(294)	(232)	(138)	(113)	(73)

\* Incluye parteras, pulperías, supermercados y puestos de venta de medicinas.

### CUADRO 6-32

Distribución Porcentual de Hombres en Unión de 15 a 59 Años de Edad que Usan Anticonceptivos Modernos, según Fuente de Método, por Nivel Socioeconómico

<u>Fuente</u>	<u>Total</u>	<u>Nivel Socioeconómico</u>		
		<u>Bajo</u>	<u>Medio</u>	<u>Alto</u>
<b><u>Sector Público</u></b>	<b><u>41.0</u></b>	<b><u>49.7</u></b>	<b><u>42.9</u></b>	<b><u>29.4</u></b>
Hospital MS	18.5	20.2	20.7	12.9
CESAMO/CESAR	14.7	28.8	15.1	1.0
Hospital IHSS	7.8	0.7	7.1	15.5
<b><u>Sector Privado</u></b>	<b><u>57.6</u></b>	<b><u>49.2</u></b>	<b><u>55.7</u></b>	<b><u>69.1</u></b>
Farmacia	14.8	8.5	14.4	21.4
Médico/clínica	13.7	7.8	13.2	20.1
Clínica ASHONPLAFA	19.1	20.7	17.4	20.5
Puesto ASHONPLAFA	6.2	8.2	6.0	4.8
Amigos/familiares	1.5	1.4	2.1	0.5
Otra*	2.3	2.6	2.6	1.8
<b><u>No Sabe</u></b>	<b><u>1.3</u></b>	<b><u>1.1</u></b>	<b><u>1.3</u></b>	<b><u>1.4</u></b>
Total	100.0	100.0	100.0	100.0
No. de Casos (No Ponderados)	(913)	(186)	(419)	(308)

\* Incluye parteras, pulperías, supermercados y puestos de venta de medicinas.

### CUADRO 6-33

Distribución Porcentual de Hombres en Unión de 15 a 59 Años de Edad que Usan Anticonceptivos Modernos, según Fuente de Método, por Método

<u>Fuente</u>	<u>Total</u>	<u>Método</u>			
		<u>Est. Femenina</u>	<u>Orales</u>	<u>DIU</u>	<u>Condomes</u>
<b><u>Sector Público</u></b>	<b><u>41.0</u></b>	<b><u>45.3</u></b>	<b><u>28.0</u></b>	<b><u>57.6</u></b>	<b><u>29.8</u></b>
Hospital MS	18.5	36.5	0.5	13.1	0.7
CESAMO/CESAR	14.7	0.3	26.9	27.6	24.0
Hospital IHSS	7.8	8.5	0.6	16.9	5.1
<b><u>Sector Privado</u></b>	<b><u>57.6</u></b>	<b><u>53.0</u></b>	<b><u>69.6</u></b>	<b><u>41.5</u></b>	<b><u>69.6</u></b>
Farmacia	14.8	0.0	33.4	0.0	48.9
Médico/clínica	13.7	22.4	1.7	13.1	1.3
Clínica ASHONPLAFA	19.1	30.6	1.7	28.2	0.8
Puesto ASHONPLAFA	6.2	0.0	25.8	0.0	4.4
Amigos/familiares	1.5	0.0	2.2	0.0	6.9
Otra*	2.3	0.0	4.8	0.2	7.3
<b><u>No Sabe</u></b>	<b><u>1.3</u></b>	<b><u>1.7</u></b>	<b><u>2.6</u></b>	<b><u>0.9</u></b>	<b><u>0.7</u></b>
Total	100.0	100.0	100.0	100.0	100.0
No. de Casos (No Ponderados)	(913)**	(371)	(203)	(189)	(132)

\* Incluye parteras, pulperías, supermercados y puestos de venta de medicinas.

\*\* El total incluye usuarios de inyectables, métodos vaginales y vasectomía.

### CUADRO 6-34

Distribución Porcentual de Mujeres en Unión de 15 a 44 Años de Edad  
y de Hombres en Unión de 15 a 59 Años de Edad, que Usan  
Anticonceptivos Modernos, según Fuente de Método

<u>Fuente</u>	<u>Mujeres</u>	<u>Hombres</u>
<b><u>Sector Público</u></b>	<b><u>34.8</u></b>	<b><u>41.0</u></b>
Hospital MS	14.6	18.5
CESAMO/CESAR	12.4	14.7
Hospital IHSS	7.8	7.8
<b><u>Sector Privado</u></b>	<b><u>64.4</u></b>	<b><u>57.6</u></b>
Farmacia	13.0	14.8
Médico/clínica	11.8	13.7
Clínica ASHONPLAFA	26.8	19.1
Puesto ASHONPLAFA	10.2	6.2
Otro	2.6	3.8
<b><u>No Sabe</u></b>	<b><u>0.9</u></b>	<b><u>1.3</u></b>
Total	100.0	100.0
No. de Casos (No de Ponderados)	(1,896)	(913)

### CUADRO 6-35

Distribución Porcentual de Mujeres en Unión de 15 a 44 Años de Edad y de Hombres en Unión de 15 a 59 Años de Edad, que Usan Anticonceptivos Modernos, según Fuente de Método, por Métodos Seleccionados

Fuente	Métodos y Género							
	Est. Femenina		Orales		DIU		Condomes	
	Mujer	Hombre	Mujer	Hombre	Mujer	Hombre	Mujer	Hombre
<b><u>Sector Público</u></b>	<b><u>34.8</u></b>	<b><u>45.3</u></b>	<b><u>19.1</u></b>	<b><u>28.0</u></b>	<b><u>59.0</u></b>	<b><u>57.6</u></b>	<b><u>31.5</u></b>	<b><u>29.8</u></b>
Hospital MS	26.7	36.5	1.0	0.5	10.4	13.1	5.4	0.7
CESAMO/CESAR	0.0	0.3	17.2	26.9	30.1	27.6	24.0	24.0
Hospital IHSS	8.1	8.5	0.9	0.6	18.5	16.9	2.1	5.1
<b><u>Sector Privado</u></b>	<b><u>64.5</u></b>	<b><u>53.0</u></b>	<b><u>80.5</u></b>	<b><u>69.6</u></b>	<b><u>40.9</u></b>	<b><u>41.5</u></b>	<b><u>62.5</u></b>	<b><u>69.6</u></b>
Farmacia	0.0	0.0	30.5	33.4	0.0	0.0	47.2	48.9
Médico/clínica	16.4	22.4	1.6	1.7	16.3	13.1	0.4	1.3
Clínica ASHONPLAFA	48.1	30.6	1.8	1.7	24.4	28.2	0.5	0.8
Puesto ASHONPLAFA	0.0	0.0	39.9	25.8	0.0	0.0	5.6	4.4
Otra	0.0	0.0	6.7	7.0	0.2	0.2	8.8	14.2
<b><u>No Sabe</u></b>	<b><u>0.7</u></b>	<b><u>0.0</u></b>	<b><u>0.5</u></b>	<b><u>2.6</u></b>	<b><u>0.2</u></b>	<b><u>0.9</u></b>	<b><u>6.0</u></b>	<b><u>0.7</u></b>
Total	100.0	100.0	100.0	100.0	100.0	100.0	100.0	100.0
No. de Casos (No Ponderados)	(800)	(371)	(491)	(203)	(404)	(189)	(150)	(132)

### CUADRO 6-36

Distribución Porcentual de Hombres en Unión de 15 a 59 Años de Edad,  
No Usuarios de Anticonceptivos, según Razón para No Usar Anticonceptivos, por Residencia

<u>Razón para No Usar</u>	<u>Total</u>	<u>Residencia</u>		
		<u>TEG/SPS</u>	<u>Otra Urbana</u>	<u>Rural</u>
<b><u>Razones Relacionadas con Embarazo, Fertilidad y Actividad Sexual</u></b>	<b><u>59.0</u></b>	<b><u>77.2</u></b>	<b><u>65.6</u></b>	<b><u>53.4</u></b>
Pareja es infertil*	16.8	22.3	17.5	15.4
Pareja está embarazada	14.8	27.7	21.9	10.0
Desea tener más hijos	10.3	15.4	10.1	9.2
Pareja postparto/amamantando	9.8	7.7	11.7	9.8
Tiene sexo infrecuente	5.2	3.8	2.4	6.3
No tiene relaciones sexuales	1.5	0.0	1.2	2.0
Entrevistado es estéril	0.6	0.3	0.8	0.7
<b><u>Otras Razones</u></b>	<b><u>40.8</u></b>	<b><u>22.9</u></b>	<b><u>34.3</u></b>	<b><u>46.7</u></b>
No le gusta/no le interesa	12.2	7.4	11.0	13.6
Falta de conocimiento de métodos	6.0	1.6	1.6	8.2
Razones religiosas	5.3	1.2	1.7	7.2
Miedo a efectos colaterales	2.9	1.8	2.1	3.4
Razones de salud	1.5	1.7	3.4	1.0
Razones económicas	0.7	0.3	0.0	0.9
Pareja se opone	0.6	0.7	0.3	0.6
No sabe obtenerlos	0.5	0.0	0.0	0.7
Disminuyen satisfacción	0.5	0.6	0.0	0.6
Falta de acceso	0.3	0.0	0.0	0.5
Dificultad de uso	0.2	0.6	0.8	0.0
Otra	7.0	5.2	7.8	7.2
No sabe	3.1	1.8	5.6	2.8
Total	100.0	100.0	100.0	100.0
No. de Casos (No Ponderados)	(733)	(152)	(178)	(403)

\* Incluye parejas estériles, histerectomizadas y parejas en menopausia.

### CUADRO 6-37

Distribución Porcentual de Hombres en Unión de 15 a 59 Años de Edad,  
No Usuarios de Anticonceptivos, según Razón para No Usar Anticonceptivos, por Edad

<u>Razón para No Usar</u>	<u>Total</u>	<u>Edad</u>							
		<u>15-24</u>	<u>25-29</u>	<u>30-34</u>	<u>35-39</u>	<u>40-44</u>	<u>45-49</u>	<u>50-54</u>	<u>55-59</u>
<b>Razones Relacionadas con Embarazo, Fertilidad y Actividad Sexual</b>	<b>59.0</b>	<b>63.5</b>	<b>59.3</b>	<b>50.8</b>	<b>56.3</b>	<b>58.3</b>	<b>66.1</b>	<b>66.4</b>	<b>56.5</b>
Pareja es infértil*	16.8	0.0	0.0	6.1	5.7	12.5	36.4	48.0	51.0
Pareja está embarazada	14.8	25.0	22.5	16.8	18.6	14.9	5.2	3.0	2.0
Desea tener más hijos	10.3	13.7	18.2	10.4	10.5	16.5	5.8	1.8	0.0
Pareja postparto/amamantando	9.8	18.0	10.6	15.3	14.1	3.5	4.4	4.4	0.0
Tiene sexo infrecuente	5.2	6.3	6.6	1.2	5.0	8.2	10.8	3.9	1.6
No tiene relaciones sexuales	1.5	0.0	1.4	0.0	1.6	1.3	3.5	4.2	1.7
Entrevistado es estéril	0.6	0.5	0.0	1.0	0.8	1.4	0.0	1.1	0.2
<b>Otras Razones</b>	<b>40.8</b>	<b>36.7</b>	<b>40.8</b>	<b>49.4</b>	<b>43.8</b>	<b>41.9</b>	<b>34.1</b>	<b>33.6</b>	<b>43.7</b>
No le gusta/no le interesa	12.2	12.3	10.7	17.2	11.0	8.9	12.6	15.2	7.4
Falta de conocimiento de métodos	6.0	2.6	6.3	1.6	10.8	5.4	2.3	6.5	15.0
Razones religiosas	5.3	0.9	8.0	4.0	3.8	8.0	5.4	1.9	12.6
Miedo a efectos colaterales	2.9	0.1	4.4	4.3	1.3	6.3	7.6	0.4	0.0
Razones de salud	1.5	0.0	1.6	2.5	3.2	1.8	0.0	0.0	3.0
Razones económicas	0.7	4.3	0.0	0.0	0.4	0.0	0.0	0.0	0.0
Pareja se opone	0.6	0.0	0.8	0.7	2.2	0.6	0.0	0.0	0.0
No sabe obtenerlos	0.5	0.0	0.5	2.3	0.1	0.0	0.0	0.0	0.0
Disminuyen satisfacción	0.5	0.0	0.0	1.6	0.0	2.4	0.0	0.0	0.0
Falta de acceso	0.3	0.0	1.0	1.0	0.0	0.0	0.0	0.0	0.0
Dificultad de uso	0.2	0.6	0.0	0.0	0.0	1.3	0.0	0.0	0.0
Otra	7.0	10.6	6.0	12.1	7.9	0.0	4.5	5.1	5.7
No sabe	3.1	5.3	1.5	2.1	3.1	7.2	1.7	4.5	0.0
Total	100.0	100.0	100.0	100.0	100.0	100.0	100.0	100.0	100.0
No. de Casos (No Ponderados)	(733)	(99)	(139)	(128)	(110)	(76)	(64)	(64)	(53)

\* Incluye parejas estériles, histerectomizadas y parejas en menopausia.



### CUADRO 6-38

Distribución Porcentual de Hombres en Unión de 15 a 59 Años de Edad, No Usuarios de Anticonceptivos, según Razón para No Usar Anticonceptivos, por Número de Hijos Vivos

<u>Razón para No Usar</u>	<u>Total</u>	<u>No. de Hijos Vivos</u>				
		<u>0</u>	<u>1</u>	<u>2</u>	<u>3</u>	<u>4+</u>
<b>Razones Relacionadas con Embarazo, Fertilidad y Actividad Sexual</b>	<b>59.0</b>	<b>80.3</b>	<b>56.4</b>	<b>51.6</b>	<b>65.1</b>	<b>55.9</b>
Pareja es infertil*	16.8	4.9	9.4	7.2	19.6	24.6
Pareja está embarazada	14.8	37.9	15.9	12.7	20.2	8.2
Desea tener más hijos	10.3	28.5	15.6	10.5	6.1	5.1
Pareja postparto/amamantando	9.8	0.0	11.4	13.9	13.4	9.7
Tiene sexo infrecuente	5.2	4.5	3.5	5.5	0.6	6.9
No tiene relaciones sexuales	1.5	0.0	0.1	1.7	5.2	1.4
Entrevistado es estéril	0.6	4.5	0.5	0.1	0.0	0.0
<b>Otras Razones</b>	<b>40.8</b>	<b>19.8</b>	<b>43.6</b>	<b>48.6</b>	<b>34.8</b>	<b>44.3</b>
No le gusta/no le interesa	12.2	6.5	5.9	14.7	15.3	14.1
Falta de conocimiento de métodos	6.0	3.0	9.0	3.0	5.3	6.9
Razones religiosas	5.3	0.0	3.7	5.0	0.8	8.3
Miedo a efectos colaterales	2.9	0.0	2.5	2.9	3.5	3.7
Razones de salud	1.5	1.9	2.4	2.5	3.5	0.5
Razones económicas	0.7	0.0	3.4	0.8	0.4	0.0
Pareja se opone	0.6	0.0	0.8	0.0	0.0	0.9
No sabe obtenerlos	0.5	0.0	0.6	0.9	0.0	0.5
Disminuyen satisfacción	0.5	0.0	0.6	0.0	0.0	0.9
Falta de acceso	0.3	0.0	1.1	0.0	0.0	0.3
Dificultad de uso	0.2	0.0	0.0	0.6	0.0	0.3
Otra	7.0	6.6	12.2	9.9	5.6	4.9
No sabe	3.1	1.8	1.4	8.3	0.4	3.0
Total	100.0	100.0	100.0	100.0	100.0	100.0
No. de Casos (No Ponderados)	(733)	(89)	(118)	(132)	(95)	(299)

\* Incluye parejas estériles, hysterectomizadas y parejas en menopausia.

### CUADRO 6-39

Distribución Porcentual de Hombres en Unión de 15 a 59 Años de Edad, No Usuarios de Anticonceptivos, según Razón para No Usar Anticonceptivos, por Años de Educación

<b>Razón para No Usar</b>	<b>Total</b>	<b>Años de Educación</b>			
		<b>Ninguno</b>	<b>1-3</b>	<b>4-6</b>	<b>7 o más</b>
<b>Razones Relacionadas con Embarazo, Fertilidad y Actividad Sexual</b>	<b>59.0</b>	<b>50.0</b>	<b>55.4</b>	<b>63.5</b>	<b>72.8</b>
Pareja es infertil*	16.8	19.5	21.2	14.1	8.7
Pareja está embarazada	14.8	9.7	7.4	18.2	33.1
Desea tener más hijos	10.3	6.3	6.2	16.2	12.1
Pareja postparto/amamantando	9.8	5.1	13.1	8.1	14.2
Tiene sexo infrecuente	5.2	4.6	6.5	5.4	2.7
No tiene relaciones sexuales	1.5	3.5	0.4	1.5	1.0
Entrevistado es estéril	0.6	1.3	0.6	0.0	1.0
<b>Otras Razones</b>	<b>40.8</b>	<b>50.1</b>	<b>44.6</b>	<b>36.5</b>	<b>27.2</b>
No le gusta/no le interesa	12.2	16.8	12.6	10.6	7.4
Falta de conocimiento de métodos	6.0	10.8	6.6	3.5	3.1
Razones religiosas	5.3	4.3	9.7	2.6	3.2
Miedo a efectos colaterales	2.9	3.1	1.9	4.4	1.2
Razones de salud	1.5	0.2	1.6	2.2	2.1
Razones económicas	0.7	0.0	1.6	0.5	0.0
Pareja se opone	0.6	0.3	0.8	0.7	0.0
No sabe obtenerlos	0.5	0.8	0.8	0.0	0.0
Disminuyen satisfacción	0.5	0.7	0.0	0.0	2.6
Falta de acceso	0.3	1.5	0.0	0.0	0.0
Dificultad de uso	0.2	0.0	0.3	0.4	0.0
Otra	7.0	5.5	5.8	9.1	7.1
No sabe	3.1	6.1	2.9	2.5	0.5
Total	100.0	100.0	100.0	100.0	100.0
No. de Casos (No Ponderados)	(733)	(146)	(208)	(242)	(137)

\* Incluye parejas estériles, histerectomizadas y parejas en menopausia.

### CUADRO 6-40

Distribución Porcentual de Mujeres en Unión de 15 a 44 Años de Edad  
y de Hombres en Unión de 15 a 59 Años de Edad, No Usuarios de  
Anticonceptivos, según Razón para No Usar Anticonceptivos

<b><u>Razón para No Usar</u></b>	<b><u>Mujeres</u></b>	<b><u>Hombres</u></b>
<b><u>Razones Relacionadas con Embarazo, Fertilidad y Actividad Sexual</u></b>	<b><u>78.1</u></b>	<b><u>59.0</u></b>
Postparto, amamantando	26.6	9.8
Embarazada	24.9	14.8
Subfertilidad (principalmente de la mujer)	9.8	17.4
Deseo de embarazo/tener más hijos	9.1	10.3
Inactividad sexual	7.7	6.7
<b><u>Otras Razones</u></b>	<b><u>21.9</u></b>	<b><u>40.8</u></b>
No le gusta/no le interesa	4.5	12.2
Esposo(a) se opone	4.2	0.6
Miedo a efectos colaterales	4.0	2.9
Falta de conocimiento de métodos	1.4	6.0
Razones de salud	1.3	1.5
Razones religiosas	1.1	5.3
Otra	3.6	9.2
No sabe	1.9	3.1
Total	100.0	100.0
No. de Casos (No Ponderados)	(2,339)	(733)

## CUADRO 41

Porcentaje de Hombres en Unión de 15 a 59 Años de Edad, No Usuarios de  
Anticonceptivos, que Desea Usar Anticonceptivos Actualmente  
o en el Futuro, según Características Seleccionadas

<u>Características Seleccionadas</u>	<u>Porcentaje que Desea Usar</u>	<u>No. de Casos (No Ponderados)</u>
Total	57.1	(733)
<b><u>Residencia</u></b>		
TEG/SPS	65.8	(152)
Otra urbana	59.5	(178)
Rural	54.4	(403)
<b><u>Región de Salud</u></b>		
0	60.1	(70)
1	60.4	(66)
2	49.1	(110)
3	58.9	(198)
4	67.2	(69)
5	46.0	(116)
6	60.6	(58)
7	59.4	(46)
<b><u>Edad</u></b>		
15-19	*	(19)
20-24	87.9	(80)
25-29	78.4	(139)
30-34	77.0	(128)
35-39	58.4	(110)
40-44	53.2	(76)
45-49	30.6	(64)
50-54	23.5	(64)
55-59	10.4	(53)
<b><u>No. de Hijos Vivos</u></b>		
0	72.7	(89)
1	66.8	(118)
2	74.6	(132)
3	62.5	(95)
4 o más	43.5	(299)
<b><u>Años de Educación</u></b>		
Ninguno	40.3	(146)
1-3	50.5	(208)
4-6	69.3	(242)
7 o más	70.3	(137)

\* El total incluye dos casos que profesan "otra" religión.

### CUADRO 6-42

Distribución Porcentual de Hombres en Unión de 15 a 59 Años de Edad,  
No Usuarios de Anticonceptivos, que Desean Usar Anticonceptivos Actualmente  
o en el Futuro, según Método Preferido, por Residencia

<u>Método Preferido</u>	<u>Total</u>	<u>Residencia</u>		
		<u>TEG/SPS</u>	<u>Otra Urbana</u>	<u>Rural</u>
Esterilización femenina	21.7	19.1	18.4	23.3
Orales	19.2	8.5	24.6	20.6
Condomes	14.7	22.1	10.9	13.7
Inyección	8.7	5.3	8.8	9.7
DIU	8.6	21.9	7.3	5.1
Ritmo/Billings	4.7	4.5	0.3	6.1
Retiro	1.4	0.0	7.4	0.0
Vasectomía	0.8	2.4	0.0	0.6
Métodos vaginales	0.2	0.0	0.0	0.3
Norplant	0.2	0.0	1.0	0.0
No sabe	19.9	16.1	21.2	20.6
Total	100.0	100.0	100.0	100.0
No. de Casos (No Ponderados)	(440)	(103)	(106)	(231)

### CUADRO 6-43

Distribución Porcentual de Hombre en Unión de 15 a 59 Años de Edad,  
No Usuarios de Anticonceptivos, que Desean Usar Anticonceptivos Actualmente  
o en el Futuro, según Fuente Donde Obtendrían su Método  
Moderno\*, por Residencia

<u>Fuente</u>	<u>Total</u>	<u>Residencia</u>		
		<u>TEG/SPS</u>	<u>Otra Urbana</u>	<u>Rural</u>
<b><u>Sector Público</u></b>	<b><u>49.6</u></b>	<b><u>35.1</u></b>	<b><u>40.4</u></b>	<b><u>56.5</u></b>
Hospital MS	29.8	16.8	17.8	37.1
CESAMO	10.7	5.9	17.3	10.3
CESAR	6.0	0.0	1.4	9.1
Hospital IHSS	3.1	12.4	3.9	0.0
<b><u>Sector Privado</u></b>	<b><u>46.3</u></b>	<b><u>62.2</u></b>	<b><u>54.2</u></b>	<b><u>39.1</u></b>
Farmacia	19.7	26.8	25.3	15.9
Médico/clínica	6.7	7.4	9.6	5.6
Clínica ASHONPLAFA	14.4	22.4	13.9	12.1
Puesto ASHONPLFA	4.5	3.7	5.4	4.4
Otro	1.0	1.9	0.0	1.6
<b><u>No Sabe</u></b>	<b><u>3.9</u></b>	<b><u>2.7</u></b>	<b><u>5.2</u></b>	<b><u>3.9</u></b>
Total	100.0	100.0	100.0	100.0
No. de Casos (No Ponderados)	(329)	(82)	(81)	(166)

\* Excluye hombres que desean usar el retiro y el ritmo/Billings.

### CUADRO 6-44

Porcentaje de Mujeres en Unión de 15 a 44 Años de Edad y de Hombres en Unión de 15 a 59 Años de Edad, No Usuarios de Anticonceptivos, que Desea Usar Anticonceptivos Actualmente o en el Futuro, según Características Seleccionadas

<u>Características Seleccionadas</u>	<u>Mujeres</u>		<u>Hombres</u>	
Total	72.8	(2,116)	57.1	(733)
<b><u>Residencia</u></b>				
TEG/SPS	82.8	(249)	65.8	(152)
Otra urbana	81.9	(363)	59.5	(178)
Rural	68.2	(1,504)	54.4	(403)
<b><u>Edad</u></b>				
15-19	78.9	(312)	*	(19)
20-24	78.4	(522)	87.9	(80)
25-29	78.1	(456)	78.4	(139)
30-34	75.0	(354)	77.0	(128)
35-39	60.9	(302)	58.4	(110)
40-44	50.5	(170)	53.2	(76)
45-49	-	-	30.6	(64)
50-54	-	-	23.5	(64)
55-59	-	-	10.4	(53)
<b><u>No. de Hijos Vivos</u></b>				
0	75.1	(228)	72.7	(89)
1	78.1	(390)	66.8	(118)
2	77.3	(362)	74.6	(132)
3	71.9	(292)	62.5	(95)
4 o más	67.5	(844)	43.5	(299)
<b><u>Años de Educación</u></b>				
Ninguno	58.7	(390)	40.3	(146)
1-3	65.1	(681)	50.5	(208)
4-6	81.2	(768)	69.3	(242)
7 o más	84.2	(277)	70.3	(137)

### CUADRO 6-45

Distribución Porcentual de Mujeres en Unión de 15 a 44 Años de Edad y de Hombres en Unión de 15 a 59 Años de Edad, que Desean Usar Anticonceptivos Actualmente o en el Futuro, según Método Preferido

<u>Método Preferido</u>	<u>Mujeres</u>	<u>Hombres</u>
Esterilización femenina	28.5	21.7
Orales	26.0	19.2
DIU	15.7	8.6
Inyección	7.3	8.7
Ritmo/Billings	5.6	4.7
Condomes	2.1	14.7
Retiro	1.3	1.4
Vasectomía	0.3	0.8
Otro	0.4	0.4
No sabe	12.8	19.9
Total	100.0	100.0
No. de Casos (No Ponderados)	(1,522)	(440)



### CUADRO 6-46

Distribución Porcentual de Mujeres en Unión de 15 a 44 Años de Edad y de Hombres en Unión de 15 a 59 Años de Edad, que Desean Usar Anticonceptivos Actualmente o en el Futuro, según Fuente Donde Obtendrían su Método Moderno\*

<u>Fuente</u>	<u>Mujeres</u>	<u>Hombres</u>
<b><u>Sector Público</u></b>	<b><u>52.6</u></b>	<b><u>49.6</u></b>
Hospital MS	20.1	29.8
CESAMO	21.3	10.7
CESAR	8.1	6.0
Hospital IHSS	3.1	3.1
<b><u>Sector Privado</u></b>	<b><u>40.3</u></b>	<b><u>46.3</u></b>
Farmacia	8.7	19.7
Médico/clínica	8.8	6.7
Clínica ASHONPLAFA	16.6	14.4
Puesto ASHONPLFA	4.3	4.5
Otro	1.9	1.0
<b><u>No Sabe</u></b>	<b><u>7.3</u></b>	<b><u>3.9</u></b>
Total	100.0	100.0
No. de Casos (No Ponderados)	(1,204)	(329)

\* Excluye mujeres y hombres que desean usar el retiro y el ritmo/Billings.



## 7. USO Y DEMANDA POTENCIAL DE LA VASECTOMIA

A pesar de que hay evidencia que el uso de métodos masculinos se ha incrementado en Honduras, el uso de la vasectomía todavía es extremadamente bajo. De los 2,925 hombres de 15 a 59 años de edad entrevistados en la presente encuesta, sólo cinco reportaron que habían practicado la vasectomía. La baja prevalencia de la vasectomía parcialmente se debe a la falta de conocimiento del método entre los hondureños. Mientras que los condones, la esterilización femenina y los anti-conceptivos orales fueron reconocidos por lo menos hasta el 90 por ciento de los hombres en unión, solamente el 55.3 por ciento había escuchado sobre la vasectomía. La disponibilidad limitada de los servicios de vasectomía también contribuye a la baja prevalencia. De todos los que proporcionan servicios de planificación familiar en el país, solamente ASHONPLAFA ofrece en forma continua los servicios de vasectomía.

ASHONPLAFA comenzó a ofrecer los servicios de vasectomía en 1977, con una operación llevada a cabo ese año. El número de vasectomías se incrementó durante los siguientes 17 años, llegando a un máximo de 118 en 1994. Subsecuentemente, el número de vasectomías disminuyó, llegando a sólo 109 operaciones en 1996. En ese año, ASHONPLAFA llevó a cabo 7,739 esterilizaciones femeninas. Por lo tanto, las vasectomías solamente representaron el 1.4 por ciento de todas las esterilizaciones realizadas por ASHONPLAFA ese año.

De los cinco hombres que reportaron que habían tenido una vasectomía, dos viven en

Tegucigalpa o en San Pedro Sula, dos en otras áreas urbanas y uno en el área rural. Tres de los hombres tienen esposas o compañeras, mientras que dos son separados, divorciados o viudos. Todos tienen 40 o más años, con un rango de 40 a 48 años. Uno de los hombres no tiene hijos vivos, mientras que un hombre tiene 4 hijos, otro tiene 5 hijos y dos tienen 6 o más hijos. Dos de los hombres tienen estudios universitarios, uno aprobó la escuela secundaria y dos no completaron la escuela primaria. Se puede clasificar cuatro de los hombres del nivel socioeconómico alto y uno del nivel bajo. Cuatro de los hombres tuvieron la operación porque *no deseaba más hijos*. Sólo un hombre se ha arrepentido de haberse operado.

### 7.1 Demanda para la Vasectomía

En esta sección se examina el grado de interés que existe por la vasectomía, entre los hombres en unión de 15 a 59 años de edad que desean limitar el tamaño de su familia, las razones por las cuales los hombres que manifestaron interés no han pasado a la práctica, las razones para no optar por este método, entre los hombres que no desean tener más hijos y las razones por no estaría interesado en la vasectomía cuando llegue a tener el número de hijos deseado, entre los hombres que desean tener más hijos.

A todos los hombres en unión de 15 a 59 años de edad que no fueron usuarios de vasectomía o cuyas esposas/compañeras no fueron esterilizadas, se les preguntó si querían tener

más hijos. Para los hombres sin hijos vivos se modificó la pregunta diciéndolos si querían tener un hijo. De todos ellos, el 46.0 por ciento dijo que no quería mas hijos (Cuadro 7-1). Esta cifra es muy similar a la cifra reportado por mujeres en unión de 15 a 44 años de edad en la **ENESF-96** (43.9 por ciento) (Gráfica 7.1). Es interesante que la proporción de hombres que no quería más hijos fue mayor entre los hombres que viven en áreas rurales y en la región de salud Cinco, la cual es predominantemente rural. Como se esperaba, la proporción que no quería más hijos aumenta con la edad y con el número de hijos vivos. Cabe mencionar que el 55.3 por ciento de los hombres con tres hijos no quería más hijos. En general, el deseo de no tener más hijos está inversamente relacionada con el nivel de educación del hombre.

A pesar del deseo expresado de no querer más hijos, sólo el 43.2 por ciento de estos hombres reportó estar usando algún método anticonceptivo durante los 30 días previos a la entrevista (Cuadro 7-2). El uso varía de un máximo del 61.8 por ciento entre hombres que viven en Tegucigalpa o en San Pedro Sula a un mínimo del 33.9 por ciento entre hombres que viven en áreas rurales. El método predominante entre los hombres que no quieren más hijos, es los anticonceptivos orales (12.0 por ciento), seguido por los condones (9.6 por ciento) y el DIU (8.3 por ciento). Cabe señalar que casi el 13 por ciento estaba usando los métodos masculinos de abstinencia periódica y el retiro para no tener más hijos.

A todos los hombres que no querían más hijos, se les preguntó si están actualmente interesados en operarse para no tener hijos. Como se muestra en el Cuadro 7-3, sólo el 8.4 por ciento dijo estar interesado en la vasectomía. El interés fue mayor entre los hombres

que viven en Tegucigalpa o en San Pedro Sula y entre hombres que viven en las regiones de salud Metropolitana, Uno y Dos. También el interés fue mayor entre los hombres de 30 a 34 años de edad, entre los hombres con 2 ó 3 hijos, entre los hombres sin educación formal y los con algunos estudios superiores, y entre los hombres de nivel socioeconómico bajo (Gráfica 7.2).

A todos los hombres en unión que dijeron que no querían tener más hijos y mostraron interés en la vasectomía, se les preguntó por qué no han ido operarse. El 57.1 por ciento declaró que *necesita mayor información sobre el método* (Cuadro 7-4). Un 12.3 por ciento dijo que *no tiene tiempo* para hacerse la operación. Esta razón era particularmente importante para los hombres que viven en áreas rurales. El 9.8 por ciento citó el alto costo de la operación como su razón para no esterilizarse, mientras que el 5.6 por ciento afirmó que *nunca pensó en la operación*. En resumen, la razón principal, *necesita mayor información sobre el método*, podría ser tratada a través de un programa educacional vigoroso y efectivo. La segunda y la tercera razones podrían ser tratadas haciendo que los servicios de vasectomía sean de bajo costo y disponibles en horarios convenientes para los hombres.

También se les preguntó a los hombres que no querían tener más hijos pero declararon que no tienen interés en la vasectomía, por qué no está interesado en operarse. El 14.5 por ciento dijo que *prefiere usar métodos temporales* para limitar el tamaño de la familia (Cuadro 7-5). Esta razón era particularmente importante para los hombres que viven en Tegucigalpa o en San Pedro Sula. Un 11.6 por ciento dijo que *la anticoncepción es la responsabilidad de la mujer*, implicando que en lo que a la esterilización se refiere, es mejor que le ligen

las trompas a la mujer a que le hagan la vasectomía al hombre. Cerca del 11 por ciento de los hombres dijo que *no le gusta o no le interesa* la operación, y similar porcentaje mencionó que tiene *miedo a la operación o a los efectos colaterales de la operación*. El 7.7 por ciento citó *razones religiosas* como su razón principal para no tener interés en la vasectomía, mientras que el 6.8 por ciento cree que *no quedará igual* después de la operación. Un 5.4 por ciento adicional declaró que *nunca pensó en la operación* como manera para limitar el tamaño de la familia, mientras que el 5.2 por ciento declaró que su *pareja está acercandola menopausia o es estéril*. Finalmente el 4.5 por ciento dijo que *necesita mayor información sobre el método*, y similar porcentaje *tiene miedo a arrepentirse* en algún momento después de la operación.

A todos los hombres que querían tener más hijos, se les preguntó si estarían interesados en operarse cuando tenga el número de hijos deseado. Como muestra en el Cuadro 7-6, el 15.9 por ciento reportó que estaría interesado en la anticoncepción quirúrgica, cuando tenga el número de hijos deseado. El interés fue mayor entre los hombres que viven en áreas urbanas, entre los hombres de 20 a 24 años de edad, entre los hombres que tienen 3 o 4 hijos y entre quienes completaron la educación secundaria. Los hombres que expresaron tener interés en la vasectomía en el futuro mencionaron que querían tener 4.0 hijos en promedio y 38.3 años de edad antes de operarse (Cuadro 7-7).

A todos los hombres que querían tener más hijos pero dijeron que no estarían interesados en operarse cuando tengan el número de hijos deseado, se les preguntó por qué no estarían interesados en la vasectomía. El 16.9 por

ciento dijo que *prefiere usar métodos temporales* para limitar el tamaño de la familia (Cuadro 7-8). Un 14.2 por ciento mencionó que *no le gusta o no le interesa* la operación. El 10.3 por ciento de los hombres dijo que tiene *miedo a la operación o a los efectos colaterales de la operación*. Un 9.4 por ciento dijo que *la anticoncepción es la responsabilidad de la mujer*, mientras que el 8.7 por ciento *tiene miedo a arrepentirse* después de la operación. El 6.8 por ciento citó *razones religiosas* como su razón principal para no estaría interesado en la vasectomía cuando tenga el número de hijos deseado. Finalmente, el 6.7 por ciento dijo que *necesita mayor información sobre el método*.

Hasta aquí, hemos examinado razones expuestas para no obtener o no estar interesado en la vasectomía, entre tres grupos separados de hombres. Las razones varían de grupo a grupo, aunque las razones expresadas en los grupos 2 y 3 son similares. Cada grupo citó una amplia gama de razones, donde algunas de ellas eran más importantes para un grupo dado y no para los otros. El Cuadro 7-9 combina las respuestas de los grupos 2 y 3 para poder listar en orden de importancia las principales razones que los hombres hondureños tienen para no estar interesados en la vasectomía. Con pocas excepciones, la mayoría de las razones para no tener interés en la vasectomía podría ser manejada a través de un programa educacional efectivo.



**7.1 PORCENTAJE DE HOMBRES EN UNION DE 15 A 59 AÑOS Y MUJERES EN UNION DE 15 A 44 AÑOS QUE NO QUIERE MAS HIJOS, SEGUN NUMERO DE HIJOS ACTUALMENTE VIVOS**

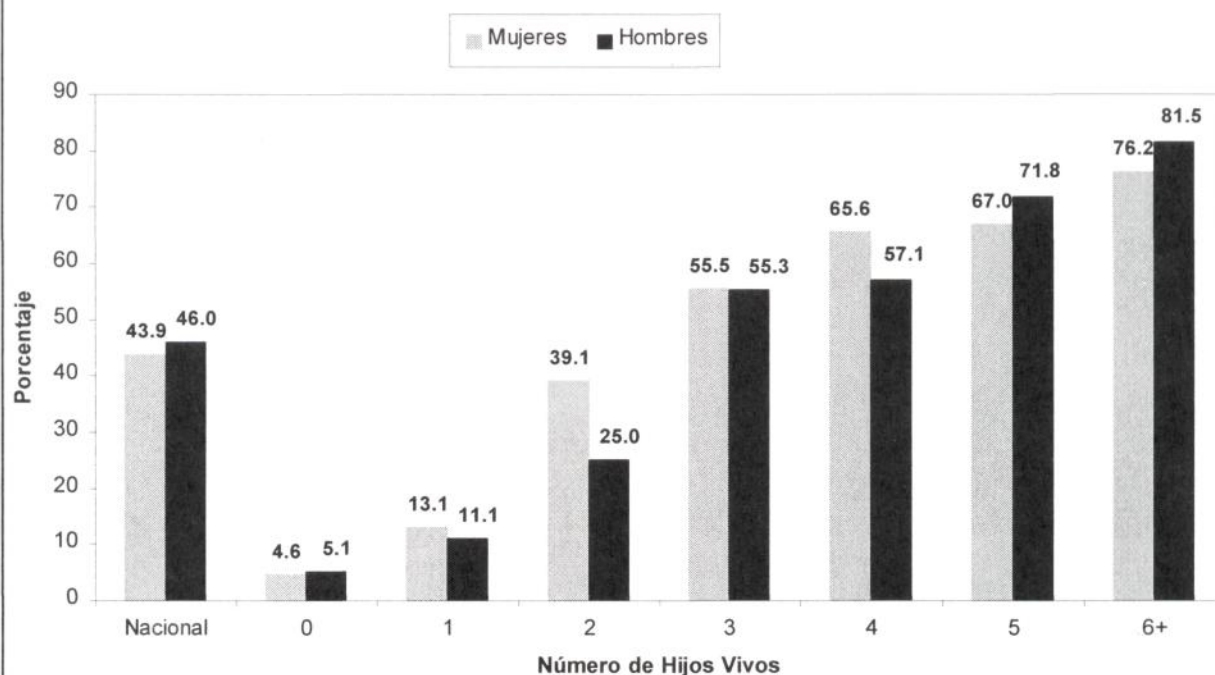

**7.2 PORCENTAJE DE HOMBRES EN UNION DE 15 A 59 AÑOS QUE NO QUIEREN MAS HIJOS QUE ESTA INTERESADO EN OPERARSE, SEGUN NIVEL DE EDUCACION**

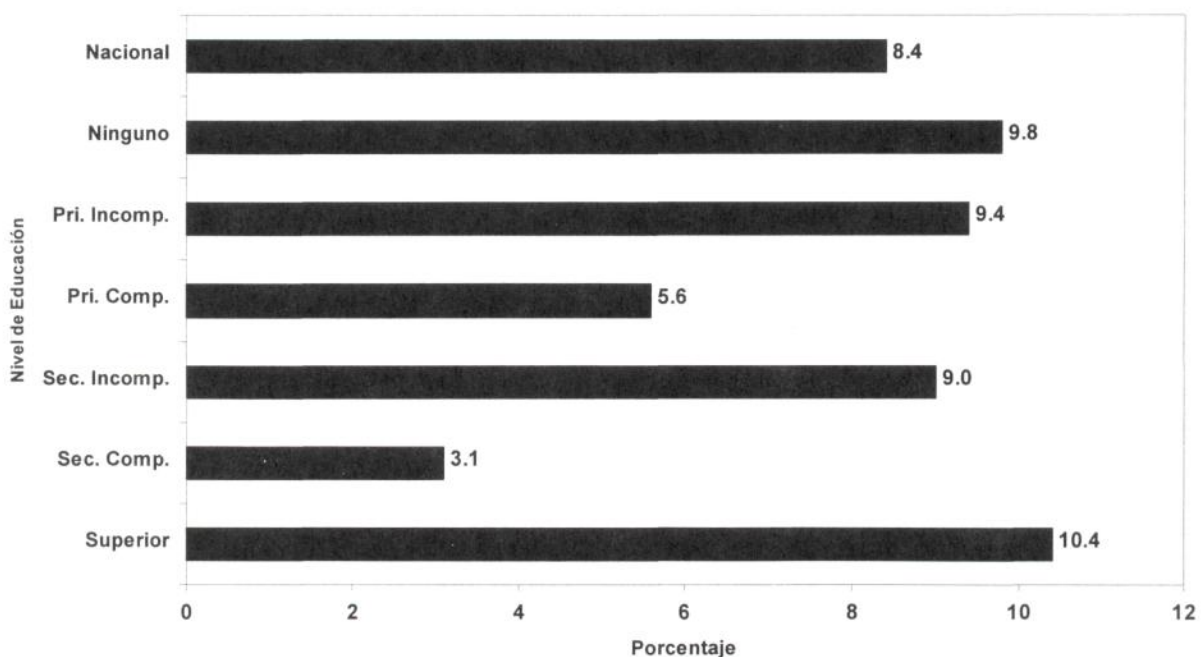





## CUADRO 7-1

Porcentaje de Hombres en Unión de 15 a 59 Años de Edad, que No Quiere  
Más Hijos, según Características Seleccionadas

<u>Características Seleccionadas</u>	<u>Porcentaje</u>	<u>No. de Casos (No Ponderados)</u>
Total	46.0	(1,455)
<b><u>Residencia</u></b>		
TEG/SPS	41.9	(402)
Otra urbana	42.7	(393)
Rural	48.8	(660)
<b><u>Región de Salud</u></b>		
0	45.7	(185)
1	49.9	(138)
2	49.8	(185)
3	42.1	(453)
4	46.2	(127)
5	52.1	(185)
6	45.9	(113)
7	40.2	(69)
<b><u>Edad</u></b>		
15-24	8.4	(195)
25-29	22.2	(285)
30-34	41.5	(305)
35-39	49.4	(250)
40-44	69.2	(163)
45-49	79.8	(109)
50-59	81.8	(148)
<b><u>No. de Hijos Vivos</u></b>		
0	5.1	(110)
1	11.1	(250)
2	25.0	(301)
3	55.3	(241)
4	57.1	(154)
5	71.8	(138)
6 o más	81.5	(261)
<b><u>Nivel de Educación</u></b>		
Ninguno	61.6	(189)
Prim. incomp.	52.4	(504)
Prim. comp.	36.7	(340)
Sec. incomp.	32.3	(194)
Sec. comp.	35.9	(143)
Superior	37.2	(85)

Nota: Excluye hombres en unión que son vasectomizados y hombres cuyas esposas/compañeras son esterilizadas.

### CUADRO 7-2

Distribución Porcentual de Hombres en Unión de 15 a 59 Años de Edad,  
que No Quieren Tener Más Hijos, que Usan Métodos Anticonceptivos,  
según Método, por Residencia

<u>Uso Actual y Método</u>	<u>Total</u>	<u>Residencia</u>		
		<u>TEG/SPS</u>	<u>Otra Urbana</u>	<u>Rural</u>
<b><u>Usa Actualmente</u></b>	<b><u>43.2</u></b>	<b><u>61.8</u></b>	<b><u>53.4</u></b>	<b><u>33.9</u></b>
Orales	12.0	13.1	14.3	10.9
Condomes	9.6	11.2	14.3	7.6
DIU	8.3	24.2	5.0	4.0
Ritmo/Billings	7.0	5.0	10.3	6.7
Retiro	5.9	7.6	8.1	4.7
Inyectables	0.4	0.7	1.4	0.0
<b><u>No Usa</u></b>	<b><u>56.8</u></b>	<b><u>38.2</u></b>	<b><u>46.6</u></b>	<b><u>66.1</u></b>
Total	100.0	100.0	100.0	100.0
No. de Casos (No Ponderados)	(626)	(161)	(166)	(199)

### CUADRO 7-3

Porcentaje de Hombres en Unión de 15 a 59 Años de Edad, que No Quiere Tener Más Hijos y Tiene Interés en la Vasectomía, según Características Seleccionadas

<u>Características Seleccionadas</u>	<u>Porcentaje</u>	<u>No. de Casos (No Ponderados)</u>
Total	8.4	(626)
<b><u>Residencia</u></b>		
TEG/SPS	11.2	(161)
Otra urbana	3.9	(166)
Rural	8.9	(299)
<b><u>Región de Salud</u></b>		
0	11.9	(85)
1	12.4	(64)
2	10.4	(86)
3	7.7	(173)
4	6.8	(61)
5	8.6	(87)
6	0.0	(46)
7	*	(24)
<b><u>Edad</u></b>		
15-29	10.8	(84)
30-34	17.4	(112)
35-39	9.3	(127)
40-44	10.7	(107)
45-49	4.4	(79)
50-59	1.2	(117)
<b><u>No. de Hijos Vivos</u></b>		
0-1	8.0	(31)
2	11.7	(85)
3	9.9	(123)
4	7.9	(89)
5	5.7	(96)
6 o más	8.2	(202)
<b><u>Nivel de Educación</u></b>		
Ninguno	9.8	(115)
Prim. incomp.	9.4	(248)
Prim. comp.	5.6	(119)
Sec. incomp.	9.0	(65)
Sec. comp.	3.1	(50)
Superior	10.4	(29)

\* Menos de 25 casos.

#### CUADRO 7-4

Distribución Porcentual de Hombres en Unión de 15 a 59 Años de Edad  
que No Quieren Tener Más Hijos y Tienen Interés en la Vasectomía,  
según Razón por la que No se Ha Esterilizado, por Area de Residencia

<b><u>Razón por la que No se Ha Esterilizado</u></b>	<b><u>Total</u></b>	<b><u>Area</u></b>	
		<b><u>Urbana</u></b>	<b><u>Rural</u></b>
Necesita mayor información sobre el método	57.1	54.5	58.5
No tiene tiempo	12.3	7.6	14.9
Costo muy elevado	9.8	6.8	11.5
Nunca pensó en ello	5.6	11.9	2.0
Miedo a la operación/ efectos colaterales	0.7	1.9	0.0
Razones religiosas	0.3	1.0	0.0
Otro	13.2	13.5	13.1
No sabe	1.0	2.8	0.0
Total	100.0	100.0	100.0
No. de Casos (No Ponderados)	(59)	(27)	(32)

### CUADRO 7-5

Distribución Porcentual de Hombres en Unión de 15 a 59 Años de Edad  
que No Quieren Tener Más Hijos y No Tienen Interés en la Vasectomía,  
según Razón para No Tener Interés, por Residencia

<b>Razón para No Tener Interés en la Vasectomía</b>	<b>Total</b>	<b>Residencia</b>		
		<b>TEG/SPS</b>	<b>Otra Urbana</b>	<b>Rural</b>
Prefiere métodos temporales	14.5	27.5	13.1	10.8
Anticoncepción es responsabilidad de la mujer	11.6	10.5	12.3	11.8
No le gusta/no le interesa	10.9	13.8	13.1	9.2
Miedo a la operación/ efectos colaterales	10.8	11.5	8.3	11.5
Razones religiosas	7.7	5.2	5.0	9.4
No quedará igual	6.8	5.4	5.6	7.6
Nunca pensó en ello	5.4	5.8	5.5	5.2
Pareja acercando menopausia/esteril	5.2	3.7	4.9	5.8
Necesita mayor información sobre el método	4.5	2.0	6.6	4.6
Tiene miedo a arrepentirse	4.5	4.4	9.2	3.0
Puede perder fuerza	2.7	1.2	0.1	4.1
Edad avanzada/estéril	2.1	1.6	1.7	2.3
Sin actividad sexual	0.8	0.0	0.0	1.3
No tiene tiempo	0.7	0.0	0.0	1.2
Es todavía muy joven	0.5	0.9	0.7	0.2
Otra	7.6	2.6	8.0	9.1
No sabe	3.4	3.9	5.3	2.6
Total	100.0	100.0	100.0	100.0
No. de Casos (No Ponderados)	(567)	(143)	(157)	(267)

## CUADRO 7-6

Porcentaje de Hombres en Unión de 15 a 59 Años de Edad  
que Quiere Tener Más Hijos que Estaría Interesado en Operarse Cuando  
Tenga el Número de Hijos Deseado, según Características Seleccionadas

<b><u>Características Seleccionadas</u></b>	<b><u>Porcentaje Interesado</u></b>	<b><u>No. de Casos (No Ponderados)</u></b>
Total	15.9	(829)
<b><u>Residencia</u></b>		
TEG/SPS	15.8	(241)
Otra urbana	22.8	(227)
Rural	13.1	(361)
<b><u>Región de Salud</u></b>		
0	17.3	(100)
1	14.1	(74)
2	17.9	(99)
3	15.2	(280)
4	19.6	(66)
5	13.4	(98)
6	18.3	(67)
7	11.2	(45)
<b><u>Edad</u></b>		
15-19	1.5	(31)
20-24	21.0	(144)
25-29	17.3	(221)
30-34	14.5	(193)
35-39	16.3	(123)
40-44	13.6	(56)
45-49	17.7	(30)
50-59	10.4	(31)
<b><u>No. de Hijos Vivos</u></b>		
0	10.5	(104)
1	15.2	(225)
2	15.9	(216)
3	20.9	(118)
4	20.4	(65)
5	16.0	(42)
6 o más	15.3	(59)
<b><u>Nivel de Educación</u></b>		
Ninguno	12.0	(74)
Prim. incomp.	18.3	(256)
Prim. comp.	13.6	(221)
Sec. incomp.	13.2	(129)
Sec. comp.	24.9	(93)
Superior	11.9	(56)

### CUADRO 7-7

Hombres en Unión de 15 a 59 Años de Edad que Quieren Tener Más Hijos y  
Estarían Interesados en Operarse Cuando Tengan el Número de Hijos Deseado,  
por el Número Promedio de Hijos y la Edad Promedio Deseado  
Antes de Operarse, por Residencia

<b><u>Residencia</u></b>	<b>Número Promedio <u>Hijos Vivos</u></b>	<b>No. de Casos (No Ponderados)</b>	<b>Edad Promedio</b>	<b>No. de Casos (No Ponderados)</b>
Total	4.0	(117)	38.3	(110)
TEG/SPS	3.8	(31)	40.1	(28)
Otra urbana	3.4	(42)	38.6	(39)
Rural	4.5	(44)	37.2	(43)

Nota: Excluye hombres que no saben el número de hijos y/o la edad que quieren antes de operarse.

### CUADRO 7-8

Distribución Porcentual de Hombres en Unión de 15 a 59 Años de Edad  
que No Estarían Interesado en Operarse Cuando Tengan el Número de Hijos  
Deseado, según Razón para No Estar Interesado, por Residencia

<b>Razón para No Estar Interesado en Operarse</b>	<b>Total</b>	<b>Residencia</b>		
		<b>TEG/SPS</b>	<b>Otra Urbana</b>	<b>Rural</b>
Prefiere métodos temporales	16.9	19.5	15.9	16.1
No le gusta/no le interesa	14.2	15.3	12.8	14.3
Miedo a la operación/ efectos colaterales	10.3	11.9	8.5	10.3
Anticoncepción es responsabilidad de la mujer	9.4	6.6	8.5	10.9
Tiene miedo a arrepentirse	8.7	7.5	15.2	7.0
Razones religiosas	6.8	10.3	2.4	6.9
Necesita mayor información sobre el método	6.7	3.5	4.9	8.7
Nunca pensó en ello	4.6	4.8	5.4	4.2
No quedaría igual	4.2	5.2	4.7	3.6
Es todavía muy joven	2.8	1.4	9.2	1.1
Puede perder fuerza	2.5	0.0	1.5	4.0
No tiene tiempo	0.3	0.3	0.0	0.3
Pareja acercando menopausia	0.1	0.0	0.0	0.2
Edad avanzada/estéril	0.1	0.2	0.0	0.0
Otra	4.3	2.1	6.2	4.6
No sabe	8.0	11.4	4.7	7.8
Total	100.0	100.0	100.0	100.0
No. de Casos (No Ponderados)	(706)	(208)	(185)	(313)



### CUADRO 7-9

Distribución Porcentual de Todos los Hombres en Unión de 15 a 59 Años  
de Edad que No Tienen Interés en la Vasectomía\*,  
según Razón para No Tener Interés, por Residencia

<b>Razón para No Tener Interés en la Vasectomía</b>	<b>Total</b>	<b>Residencia</b>		
		<b>TEG/SPS</b>	<b>Otra Urbana</b>	<b>Rural</b>
Prefiere métodos temporales	15.8	23.0	14.6	13.5
No le gusta/no le interesa	12.6	14.7	12.9	11.7
Miedo a la operación/ efectos colaterales	10.6	11.7	8.4	10.9
Anticoncepción es responsabilidad de la mujer	10.5	8.3	10.3	11.3
Razones religiosas	7.2	8.1	3.7	8.1
Tiene miedo a arrepentirse	6.7	6.2	12.3	5.0
Necesita mayor información sobre el método	5.6	2.8	5.7	6.7
No quedaría igual	5.5	5.3	5.2	5.6
Nunca pensó en ello	5.0	5.2	5.5	4.7
Puede perder fuerza	2.6	0.5	0.8	4.0
Pareja acercando menopausia	2.6	1.6	2.4	3.0
Es todavía muy joven	1.7	1.2	5.1	0.7
Edad avanzada/estéril	1.0	0.8	0.8	1.2
No tiene tiempo	0.5	0.1	0.0	0.7
Sin actividad sexual	0.4	0.0	0.0	0.7
Otra	6.1	2.3	7.4	7.0
No sabe	5.8	8.1	5.0	5.2
Total	100.0	100.0	100.0	100.0
No. de Casos (No Ponderados)	(1,273)	(351)	(342)	(580)

\* Incluye los hombres que no quieren más hijos y no tienen interés en la vasectomía, y los que no estarían interesados en la vasectomía cuando tengan el número de hijos deseado.



## 8. CONDONES

En las décadas 60 y 70, los condones empezaron a ser ofrecidos como método de planificación familiar a través de ASHONPLAFA y el Ministerio de Salud. Sin embargo, los condones no han sido un método muy popular en Honduras. Varias encuestas desde 1981 muestran que su uso para prevenir el embarazo nunca ha excedido un tres por ciento. El uso de los condones como medio de prevención de ETS, no fue explicitado en las normas del Ministerio de Salud sino hasta 1978. Su promoción con este fin se intensificó en 1987 con la aparición del SIDA en el país, y con más fuerza en la década del 90. Vale mencionar en esta oportunidad, que el condón de látex es altamente efectivo para prevenir la infección por el VIH y las ETS, siempre y cuando su uso sea consistente y adecuado.

Este capítulo examina el conocimiento y uso de condones en los hombres de 15 a 59 años de edad. Específicamente se presenta el perfil de los usuarios, se discute la edad del inicio de su uso, razones de uso del condón, razones para no usarlo y otros factores relacionados.

### 8.1 Conocimiento, Uso Alguna Vez y Uso Reciente de Condones

Los datos obtenidos en la **ENSM-96**, indican que en Honduras casi el 95 por ciento de los hombres de 15 a 59 años de edad conoce el condón, que el 45.8 por ciento lo ha usado por lo menos una vez, y que el 11.3 por ciento lo usó durante los 30 días previos a la entrevista (Cuadro 8-1). Los hombres residentes en zonas urbanas presentan la proporción más alta de conocimiento del condón, de haberlo usado

alguna vez, y de uso reciente, mientras que los hombres del área rural presentan las proporciones más bajas. La misma relación se observa entre la región de salud Metropolitana y la región Dos. Aun cuando las regiones Tres, Cinco y Seis, son las más afectadas por la epidemia de VIH, no son las que presentan las proporciones más altas de conocimiento y uso actual del condón, lo cual, desde luego, debe abrir a una reflexión sobre el grado y la propiedad de la educación sobre el tema en esos lugares.

El conocimiento del condón está directamente relacionado al nivel de educación: El 82.7 por ciento de los hombres sin educación formal tiene conocimiento de los mismos, una cifra que asciende a 100 por ciento en los niveles de educación secundaria completa y superior. Esta misma relación se observa en los hombres que han usado el condón alguna vez: De 23.0 por ciento entre hombres sin educación formal, se incrementa a 76.8 por ciento en los de educación superior. Sólo el 2.6 por ciento del grupo sin educación formal usó el condón en los últimos 30 días, alcanzando un máximo de 20.6 por ciento en los hombres con nivel de educación superior (Gráfica 8.1).

Los hombres divorciados, separados, o viudos presentan una diferencia de 25 puntos más alta de haber usado el condón (68.6 por ciento) que los casados y solteros. La proporción de los hombres que usó condones en los últimos 30 días es similar entre los divorciados, separados, o viudos y los solteros (16.3 y 15.0 por ciento, respectivamente); esta proporción baja a 8.0 por ciento en los hombres casados

o unidos. Los datos que corresponden a los solteros son importantes ya que indican que los mensajes que promueven y estimulan el uso de condones están llegando a este grupo de hombres, la mayoría de cual está recién empezando su vida sexual.

## **8.2 Usuarios Actuales**

### **8.2.1 Perfil Demográfico**

En el Cuadro 8-2 se presenta el perfil demográfico de los hombres que usaron condones durante los 30 días previos a la entrevista, comparando sus características con las del total de hombres de 15 a 59 años encuestado.

Los datos indican que la distribución porcentual de los hombres usuarios recientes de condones no es correlativa con la distribución del total de hombres de 15 a 59 años de edad. Por ejemplo, el 37.9 por ciento de los usuarios vive en Tegucigalpa o en San Pedro Sula, siendo menor la proporción correspondiente del total de hombres, 29.4 por ciento. La situación inversa se observa en el área rural.

El grupo de edad de 20 a 24 años representa el 23.7 por ciento de los usuarios recientes de condones, aun cuando la proporción poblacional es de sólo 14.2 por ciento de todos los hombres. Una discrepancia menor se observa en el grupo de edad de 25 a 34 años. La edad promedio de los usuarios recientes de condones es de 27.6 años, en cambio, la edad promedio para el total de hombres es de 30.0 años. Evidentemente, como es de esperar, el grupo usuario es de menor edad promedio.

En relación al estado civil, se observa que la distribución porcentual de los usuarios recientes de condones en los hombres separados, divorciados o viudos y en los solteros

es más elevada, particularmente en los últimos. La misma tendencia se observa en el grupo que no tiene hijos vivos. El número promedio de hijos vivos de los usuarios recientes de condones es de 1.6; en cambio este promedio en el grupo total de hombres de 15 a 59 años sube a 2.3 hijos.

Las diferencias entre las proporciones de hombres usuarios recientes de condón y el total de hombres, según nivel de educación formal, se visualiza en dos grupos extremos. Por un lado, los hombres sin educación formal con una proporción de uso de sólo 2.3 por ciento, que es baja en relación a su proporción del total que asciende a 10.1 por ciento; y por otro lado, el grupo de hombres que tienen un nivel de educación de secundaria a superior con un porcentaje de usuarios recientes casi al doble de su representatividad en el grupo total. La educación formal parece ser un poderoso determinante para usar el condón.

De acuerdo al nivel socioeconómico, los usuarios actuales de condones de nivel medio y alto presentan proporciones mayores que el de su representatividad en el grupo total de hombres. Al contrario, se observa que en el nivel socioeconómico bajo los usuarios actuales representan sólo la mitad en relación al total de hombres en este grupo.

Estos hallazgos sugieren dos cosas. Primero, que los usuarios recientes de condones son relativamente jóvenes, no están casados, no tienen hijos vivos y tienen un nivel escolar relativamente alto. Segundo, que los condones parecen no estar accesibles a muchos hombres sin educación formal y de nivel socioeconómico bajo.

### **8.2.2 Edad al Usar Condones por Primera Vez**

En el Cuadro 8-3 se observa que casi el 14 por ciento de los usuarios actuales de condones los usó por primera vez antes de cumplir 15 años de edad. Un 47.7 por ciento tuvo su primera experiencia con condones cuando tenía de 15 a 19 años de edad (Gráfica 8.2). Por tanto, el 61.5 por ciento de los hombres, usuarios actuales de condones, los usó por primera vez antes de cumplir 20 años. Es interesante notar que un tercio de los hombres tenían 20 ó mas años al usar condones por primera vez. En general, la edad promedio de uso de condones por primera vez es de 20 años.

De los hombres de 30 a 34 años, sólo un 22.2 por ciento de ellos iniciaron el uso del condón antes de los 20 años; en cambio los hombres que tenían de 20 a 24 años de edad al momento de la entrevista, un 74.7 por ciento iniciaron su uso antes de los 20 años (Cuadro 8-4). Vale mencionar que los usuarios actuales de condones de 15 a 24 años de edad comenzaron a usar condones cuando tenían aproximadamente 16 años de edad, lo cual corresponde a la edad de iniciar relaciones sexuales (16.3 años). Así se evidencia el notable cambio de comportamiento en la generación de hombres más jóvenes, que sugiere un impacto positivo de las actividades para la promoción de uso del condón.

Es interesante anotar que el 51.0 por ciento de los hombres que cursaron de 0-3 años de educación formal, inició el uso del condón después de alcanzar los 19 años y a una edad promedio de 24.2 años, aproximadamente cinco años mayor que los que han cursado más años de educación (Cuadro 8-5 y Gráfica 8.3).

### **8.2.3 Tipo de Pareja con la Cual Usan Condones**

De los usuarios actuales de condones, la mayoría (62.7 por ciento) usa condones con amigas, novias, ex-esposas/compañeras y prometidas (Cuadro 8-6). Un 27.3 por ciento usa el condón con sus esposas/compañeras. Sólo el 7.5 por ciento informó usar condones con prostitutas y recién conocidas. Esto indica que la mayor parte de los hombres usa el condón con mujeres conocidas.

Casi 30 por ciento de los hombres casados/unidos dijo que usan condones fuera del matrimonio (Cuadro 8-7). El 13.4 por ciento de los hombres separados, divorciados o viudos usa condones con prostitutas, lo cual indica el gusto de algunos de estos hombres de este tipo de pareja sexual.

Finalmente, se presenta el Cuadro 8-8 para mostrar la fidelidad de algunos de los usuarios actuales de condones. Para el propósito de este análisis, se asume que la mayoría de los hombres con hijos vivos están casados/unidos. Por tanto, se observa en el cuadro que el 40 a 63 por ciento de los hombres con 1 a 3 hijos confesó usar condones en relaciones extra-maritales durante los 30 días previos a la entrevista. Con dos excepciones (hombres con 2 hijos y con 4 o más), los hombre tienen mayor probabilidad de usar condones fuera el matrimonio que con la esposa/compañera.

### **8.2.4 Razón para Usar Condones Actualmente**

El Cuadro 8-9 muestra que la razón principal para usar actualmente es para evitar las ETS (74.8 por ciento). Otro 50.8 por ciento los usa para prevenir el SIDA, mientras que el 57.5 por ciento usan condones para evitar

embarazos. Por tanto, los hombres usan condones para varias razones, pero la razón principal está asociada con la prevención de las ETS. Se hicieron la misma pregunta a mujeres de edad fértil en la Encuesta de Epidemiología y Salud Familiar de 1996. En esa encuesta la gran mayoría de las mujeres, usuarias de condones, contestó que los usaban para evitar embarazos.

El uso de condón para prevenir el embarazo presenta frecuencias más altas en los hombres de 40 a 59 años de edad y entre los que tienen cuatro o más hijos vivos. Llama la atención que aproximadamente dos tercios de los hombres casados/unidos usan condones para prevenir embarazos y para evitar las ETS (Gráfica 8.4). Este hallazgo sugiere que estos hombres usan condones para evitar embarazos con sus esposas/compañeras, mientras que los usan fuera del matrimonio para evitar las ETS. Esto sugiere la percepción de mayor riesgo de ETS durante las relaciones extramaritales.

### 8.2.5 Frecuencia de Uso de Condones

Como se mencionó en el inicio de este capítulo, los estudios muestran que si se usa el condón en forma consistente y correcta, la probabilidad de transmisión, por ejemplo, de un miembro(a) de la pareja infectada por VIH al otro(a) no infectada es extremadamente baja.

Con el fin de averiguar la consistencia en el uso del condón, se preguntó a los hombres usuarios recientes, "Con qué frecuencia usa el condón en sus relaciones sexuales?". En el Cuadro 8-10, se observa que el 66.5 por ciento de los hombres usuarios recientes dijo usar el condón siempre y el 32.6 por ciento de vez en cuando. Sólo un 0.9 por ciento dijo haberlo usado una sola vez.

Los hombres que tienden a usar siempre el condón son residentes en áreas urbanas, solteros o separados/divorciados/viudos, de 15 a 19 años o de 40 a 59 años de edad y con ningún hijo vivo. Se observa que casi 44 por ciento de los hombres casados/unidos usan condones *de vez en cuando*, lo cual sugiere que usan los condones fuera del matrimonio y no con la pareja sexual estable.

Llama la atención que el uso *siempre* no varía según nivel de educación; lo esperado es que los hombres con más educación usen más frecuentemente los condones.

Para profundizar en la consistencia de uso del condón, se investigaron las razones por las cuales los hombres lo usan en forma irregular.

A los hombres que contestaron que los habían usado de vez en cuando o bien que los habían usado una sola vez, se les preguntó la razón para hacerlo así. Los Cuadros 8-11 y 8-12 muestran las razones que dieron los hombres para no usarlos en forma consistente.

Se identifican cuatro grupos de razones para su uso irregular:

1. El grupo con razones asociadas con la actividad sexual; éstas agrupan al 59.7 por ciento de los usuarios irregulares y muestran cuatro características: *Uso con personas fuera de la pareja, con extraños y con prostitutas*. La cuarta razón se refiere a *relaciones sexuales poco frecuentes*, en la que posiblemente la percepción de poca frecuencia conlleva la falsa percepción de menor riesgo.
2. El grupo con razones asociadas a planificación familiar constituye el 32.3 por ciento. Hay dos razones dentro de este grupo: La que tiene una mayor proporción (26.7 por ciento) es *el uso del condón sólo para días*

*fértiles*; en menor escala (5.6 por ciento) el hombre dice usarlo en forma irregular porque *lo utiliza cuando la mujer no usa otro método para evitar embarazos*.

3. El grupo con razones asociadas al uso mismo del condón. Esta razón se refiere a hombres que dijeron *disminuye el placer/es incómodo*; constituye solo el uno por ciento de las razones.

4. Otras razones constituyeron el siete por ciento del total de los hombres con uso irregular de condón.

### 8.2.6 Problemas con el Uso de Condones

Los hombres no usan condones por varias razones. Estas van desde, por ejemplo, no saber utilizarlos adecuadamente, rechazo cultural de él o de su pareja sexual, hasta malestares reales o psicológicos en relación a su uso. A todos los hombres usuarios recientes de condones, se les preguntó si han tenido problemas, inconvenientes o malestares cuando los usan.

En el Cuadro 8-13, puede observarse que sólo el 10.7 por ciento de los usuarios recientes dijo que el condón le había ocasionado molestias. Los hombres que más informan problemas son los que son separados, divorciados o viudos, los de 40 a 59 años y los de mayor nivel de educación, lo que podría indicar una menor tolerancia en esos grupos para aceptar cualquier posible molestia con el uso del condón. Esta actitud de esos grupos debería ser estudiada más a fondo, porque puede ser un factor que limite su uso.

Las quejas más frecuentes son que *les irritan o sienten caliente* (52.1 por ciento) y la *disminución en el placer sexual* (39.5 por

ciento). La ruptura del condón representa un porcentaje relativamente alto (7.9 por ciento) y puede ser debido a uso incorrecto, mantenimiento incorrecto o mala calidad del condón (Cuadro 8-14).

### 8.2.7 Marcas de Condones Utilizados por los Usuarios Actuales

Las respuestas a la pregunta: *¿Cuál es la marca que Ud. usa más con su pareja?* dadas por los entrevistados con uso reciente de condones, pueden ser agrupados en tres grupos (Cuadros 8-15):

1. El constituido por *Guardián, sin color ni logo y Sultán*, que provienen en su gran mayoría de la ayuda de USAID al país, y que son distribuidos gratis por el sector público de salud o bien vendidos a bajo costo por el sector privado. Estos condones representan el 63.2 por ciento del uso total de condones reportados por los usuarios actuales de condones.

2. Los condones *Rough Rider y de otras marcas registradas* distribuidos por el sector privado a un costo más alto y que no provienen de donaciones. Estos condones representan el 16.9 por ciento del uso total entre los usuarios.

3. *No sabe* (grupo que no se puede clasificar porque los entrevistados no sabían o no recordaban la marca de condón). El 19.9 por ciento de los usuarios no sabe la marca de condón que usan.

Por lo tanto, se puede decir que un 63.2 por ciento de los hombres usan condones de bajo costo o que son adquiridos gratis (grupo número 1), una menor proporción, 16.9 por ciento, son de marcas de más alto costo

distribuidas por el sector privado (grupo número 2), y un 19.9 por ciento dijo no saber la marca de los condones que más usaba (grupo número 3).

Los usuarios del primer grupo viven en su mayoría en las otras áreas urbanas y rural. Por otro lado, los usuarios que usan con más frecuencia condones de marcas de costos más altos viven en Tegucigalpa o en San Pedro Sula y tienen más de siete años de educación formal y son del nivel socioeconómico alto.

Sin embargo, se observa en forma muy clara, en los cuadros 8-16 y 8-17, que el 53 por ciento de los usuarios de condones que cursaron siete o más años de educación formal y que pertenecen al nivel socioeconómico alto, usan condones de bajo costo o gratis. Esto parece indicar un subsidio para los que pueden comprarlos.

Desde el punto de vista de mercadeo social, el hecho de que casi el 20 por ciento de los hombres no saben que marca de condón utiliza, indica que no tienen lealtad de marca y que aceptarían probablemente cualquier condón ofrecido.

### **8.2.8 Fuente de los Condones**

De acuerdo a los datos del Cuadro 8-18, el 76.4 por ciento de los hombres usuarios de condones, los obtiene del sector privado, mientras que el 23.4 por ciento los obtiene del sector público. Las farmacias privadas son el principal proveedor de condones en el sector privado, mientras que los CESAMO y CESAR del Ministerio de Salud ocupan el primer lugar en el sector público. En general, las farmacias privadas constituyen la principal fuente de condones en Honduras.

Los hombres que adquieren los condones del sector público, en general, viven en el área rural. Por otro lado, los hombres que viven en áreas urbanas obtienen los condones del sector privado.

En general, se observa una relación directa entre el nivel de educación (Cuadro 8-19) y el nivel socioeconómico (Cuadro 8-20) y adquisición en el sector privado (Gráfica 8.5). Sin embargo, una proporción alta de hombres con poca o no educación formal y hombres de nivel socioeconómico bajo adquieren sus condones en el sector privado. Esto sugiere que el costo de los condones no es una barrera principal a su adquisición.

Vale mencionar que el 23.3 por ciento de hombres con 7 o más años de educación y el 11.8 por ciento de hombres de nivel socioeconómico alto, obtienen los condones en el sector público, donde los condones están disponibles gratis o a un costo muy bajo.

Finalmente, el 16.8 por ciento de los usuarios de condones adquiere los condones a través de amigos o familiares. Uno de los motivos que podría estar influenciando esta manera de adquirir condones, podría ser la vergüenza de solicitarlos en los expendios públicos o privados, lo que ha sido documentado en estudios cualitativos nacionales y en investigaciones realizadas en otros países.

### **8.2.9 Costo Unitario de los Condones**

A los hombres de 15 a 59 años que dijeron que estaban usando condones durante los 30 días previos a la entrevista, se les preguntó el costo de cada paquete de condones, y luego se les preguntó cuántos condones tenía cada paquete, a fin de extraer el costo por condón.



Un 41.0 por ciento de los hombres usuarios recientes, los obtuvo gratis (Cuadro 8-21). La mitad de los hombres del área rural obtiene gratis los condones, esta proporción baja a un tercio en hombres que viven en Tegucigalpa o en San Pedro Sula o bien en otros lugares urbanos del país.

Congruente a lo encontrado y mencionado anteriormente, los hombres de escasos recursos obtienen en mayor proporción los condones gratis (Cuadros 8-22 y 8-23). Por otro lado, es de sumo interés mencionar que una proporción similar de hombres usuarios recientes obtiene los condones gratis, independiente de los años de educación. Además, casi el 29 por ciento de los hombres de nivel socioeconómico alto también obtiene los condones gratis.

El Cuadro 8-24 muestra la distribución de los hombres usuarios recientes de condones según su percepción del precio unitario de los condones. El 82.9 por ciento considera que los condones tienen un costo barato o apropiado. El costo menor de Lps 1.50 por unidad es considerado barato o apropiado por el 92.6 por ciento de los hombres, mientras que el 76.5 por ciento de los hombres considera que un costo de Lps 3.00 o más es barato o apropiado. En general, no más del 15.5 por ciento de los hombres considera caro el costo de los condones.

#### **8.2.10 Mantenimiento del Condón en la Billetera**

A los hombres que usaron condones en los últimos 30 días previos a la entrevista, se les preguntó si usualmente llevaban los condones en su billetera. Los resultados de esta pregunta son especialmente importantes, ya que el mantenimiento apropiado del condón asegura la integridad del condón. La billetera

masculina no es el mejor lugar para llevar condones, ya que en este país se utiliza con más frecuencia en la bolsa posterior del pantalón, donde recibe el calor del cuerpo, y se somete a la tensión del movimiento y la presión de la silla al estar sentado, lo cual puede provocar pérdida de la integridad de la bolsa y/o daño directo al condón. Sin embargo, el 52.4 por ciento de los usuarios actuales usualmente lleva los condones en la billetera (Cuadro 8-25). Esta práctica incorrecta es 20 puntos porcentuales mayor en el área rural que en las urbanas, y en los hombres de nivel socioeconómico bajo es el doble que en los del nivel alto. Los hombres separados, divorciados o viudos presentan las proporciones más altas de esta práctica, superando a los casados en 42 puntos porcentuales.

Estos datos indican que hay que reforzar los mensajes educativos de por qué no se debe llevar los condones en la billetera. Esto también podría explicar el relativo alto porcentaje de ruptura de condones informado en esta encuesta.

### **8.3 Usuarios Anteriores de Condones**

#### **8.3.1 Razones para No Usar Condones**

En esta sección se presentan datos que examinan las razones que tienen los hombres que han abandonado el uso del condón. A los hombres de 15 a 59 años que dijeron que habían usado el condón alguna vez pero que no lo habían usado en los últimos 30 días previos a la entrevista, se les pidió que dijeran la razón por la cual no están usando los condones actualmente.

Se identifican cinco grupos de razones para no usarlos (Cuadros 8-26 y 8-27):

1. Razones asociadas con el embarazo, la fertilidad y la actividad sexual (incluye *sin actividad sexual, la monogamia, sexo infrecuente, quiere embarazo, pareja embarazada, menopausia o estéril, paró de tener sexo con prostitutas, y la pareja es fiel*). Estas constituyen el 53.7 por ciento del total de razones. Las razones *sin actividad sexual y sexo infrecuente* son importantes para los hombres que no están en unión.

2. Razones asociadas a la planificación familiar que constituyen el 30.3 por ciento. Hay dos razones dentro de este grupo: La que tiene mayor proporción (29.7 por ciento) es el *uso de otro método de planificación familiar*, la otra es lo que dicen los hombres que la *anticoncepción es responsabilidad de la mujer* (0.6 por ciento). La razón *usa otro método* es particularmente importante para hombres en unión.

3. Razones asociadas al uso mismo del condón constituyen el 7.3 por ciento. Estas razones fueron dadas por los hombres que dijeron que el condón *no le gusta o no le interesa a él o a su pareja*, o bien *disminuye el placer/es incómodo* y la percepción de que *no son seguros*.

4. Razones asociadas con el acceso al condón constituyen sólo el 1.8 por ciento. Este grupo está formado por dos razones: La *inconveniencia para obtenerlos* y que *son caros*.

5. Otras razones dadas constituyen el 7.1 por ciento del total.

### 8.3.2 Edad al Usar Condones por Primera Vez

En general, la edad promedio de uso de condones por primera vez entre usuarios anteriores de condones es de 21.4 años

(Cuadro 8-28), o sea, 1.4 años más que la edad promedio de inicio de uso de condones entre usuarios actuales de condones (20.0 años). Se observa que a mayor edad actual la edad promedio de inicio de uso de condón es mayor.

### 8.3.3 Problemas con el Uso de Condones

Se encuentra que un 14.8 por ciento de los usuarios anteriores dijo haber tenido problemas o complicaciones con el uso de condón (Cuadro 8-29), cifra similar a la de 10.7 por ciento presentada por los usuarios recientes. Las proporciones más altas de quejas con el uso de condón en los usuarios anteriores, son presentadas por los hombres que viven en Tegcigalpa o San Pedro, los hombres en unión, los hombres que están separados, divorciados o viudos, en hombres mayores de 24 años de edad y entre hombres con ninguna educación o con secundaria completa o superior.

Los problemas principales que son enunciados por los usuarios anteriores son derivados del uso mismo del condón, como *irritación y calor para él o su pareja y no se sentía lo mismo* cuando se usa los condones (Cuadro 8-30). Las razones que se presenta con menor frecuencia, son relacionados con el manejo del condón, entre los que se encuentra *interrupción del acto sexual para colocarse lo, ruptura de éste*, y que *se le haya quedado dentro a la pareja*. Vale señalar que sólo el 1.9 por ciento citó la ruptura de condones para su razón para no usar condones actualmente.

En resumen, se puede decir que las principales quejas son las mismas tanto en usuarios anteriores como recientes: *Le irritaban/sentía caliente y no se sentía lo mismo*; sin embargo, la principal diferencia con los usuarios recientes se concentra en *no se sentía lo*

*mismo*, con una diferencia de 10 puntos porcentuales más para los usuarios anteriores.

#### 8.4 Razones para Nunca Haber Usado Condones

Como se observó en el Cuadro 8-1, sólo el 45.8 por ciento de los hombres de 15 a 59 años que conocen el condón lo ha usado alguna vez en su vida. Por tanto, el 54.2 por ciento nunca ha usado condones. En esta sección se eliminan las razones de los hombres para nunca haber usado condones. Los Cuadros 8-31 y 8-32 muestran estas razones.

Se identifican cinco grupos de razones:

1. Razones asociadas con el embarazo, la fertilidad y la actividad sexual (incluye *sin actividad sexual, la monogamia, sexo infrecuente, no tiene relaciones con prostitutas, la pareja es fiel, conoce bien a la pareja, son para fuera del matrimonio o la pareja, tiene sexo con mujeres de apariencia sana*) que juntas constituyen el 52.2 por ciento del total de razones.

Las razones asociadas a la *actividad sexual* y la *monogamia* (26.1 por ciento y 12.9 por ciento, respectivamente), constituyen el grueso de este grupo, 39.0 por ciento. Ambas razones infieren que hay una percepción de riesgo en las relaciones casuales o bien en las relaciones fuera de la pareja. Los hombres que dicen no tener actividad sexual son solteros. Por otro lado, los hombres que aducen *monogamia* (12.9 por ciento) viven en Tegucigalpa o en San Pedro Sula y están en unión.

La razón de que *los condones son para usarlos fuera del matrimonio o de la pareja* (8.6 por ciento), puede implicar que los hombres que dijeron esto, si son sinceros,

posiblemente han sido monógamos. Los hombres que presentan proporciones especialmente altas están en unión o están separados, divorciados o viudos.

2. Razones asociadas al uso mismo del condón constituyen el 34.1 por ciento del total. Estas razones fueron dadas por los hombres que dijeron que el condón *no le gusta o no le interesa a él o a su pareja* (29.8 por ciento), o bien *disminuye el placer/es incómodo* (3.6 por ciento), y que los condones *no son seguros* (0.7 por ciento).

La razón de que *no le gusta o no le interesa* fue dada especialmente por los hombres que están en unión o que están separados, divorciados o viudos. Vale señalar que sólo en 15.6 por ciento de los solteros dió esta razón. Las razones de que el condón *disminuye el placer sexual o que es incómodo* fueron mencionados principalmente por los hombres que viven en áreas rurales y que están separados, divorciados o viudos.

3. Razones asociadas a planificación familiar constituyen el 3.0 por ciento. Hay dos razones dentro de este grupo: La que tiene una mayor proporción (2.9 por ciento) es el *uso de otro método* de planificación familiar; y en menor escala (0.1 por ciento) que la anticoncepción es la responsabilidad de la mujer. Los hombres que están en unión tienen mayor probabilidad de mencionar el *uso de otro método* para su razón para nunca haber usado condones.

4. Razones asociadas con el acceso al condón constituyen sólo el 2.2 por ciento. Este grupo está formado por tres razones: La *inconveniencia para obtenerlos, son caros y no los tenía a mano*. La *inconveniencia en obtenerlos* fue más mencionada en los hombres que viven en el área rural y por los solteros.

5. Otras razones dadas constituyen el 8.5 por ciento de las razones. Vale mencionar que sólo el 0.4 por ciento de los hombres mencionó *razones religiosas* para nunca haber usado condones.

En resumen, el análisis de las razones para que los usuarios actuales usan condones en forma irregular y para que los otros hombres no usan condones, es sumamente importante, ya que permite identificar las motivaciones de estos diferentes grupos.

De estos grupos hay que rescatar dos cosas: que entre los usuarios recientes y anteriores posiblemente hay una amplia movilidad bidireccional de acuerdo a sus motivaciones y experiencias. Y que el grupo de hombres que conoce el condón y nunca lo ha probado, posiblemente tienen un estereotipo del condón que no le motiva a su uso, o bien piensan que sus necesidades y comportamiento no justifica su uso. En todo caso es importante que los hombres con conducta sexual de riesgo que no lo han usado lo hagan, los que lo han usado antes lo reinicien, y los que lo han usado recientemente continúen su uso.

### **8.5 Fuente de Obtención de Condones: Hombres que Nunca los Han Usado**

A los hombres de 15 a 59 años de edad que dicen conocer de los condones y que nunca los han usado, se les preguntó si saben dónde obtenerlos. La razón de esta pregunta era examinar hasta qué grado el no uso está asociado con el conocimiento de donde obtenerlos.

En el Cuadro 8-33, se observa que el 75.0 por ciento de los hombres sabe donde conseguir condones. En contraste, el 25.0 por ciento no sabe donde obtenerlos, una cifra que aumenta al 31.3 por ciento entre los hombres que viven

en el área rural. El no saber donde obtener los condones está relacionada inversamente con el nivel educativo (Gráfica 8.6) y el nivel socio-económico. Resalta nuevamente la importancia de la variable educación. Es alentador que cerca del 70 por ciento de los solteros y de los hombres entre 15 a 19 años de edad saben donde obtener los condones.

A nivel nacional, el 59.5 por ciento de los hombres sabe que puede obtener condones del Ministerio de Salud, el 57.7 por ciento de una farmacia particular y el 26.4 por ciento de las clínicas y los puestos de distribución de anticonceptivos de ASHONPLAFA (Cuadro 8-34). Es interesante que estos hombres que conocen del condón pero que nunca los han usado, mencionan en una proporción más elevada que el de los usuarios recientes, al sector público como fuente de abastecimiento. Vale señalar que los hombres que viven en áreas urbanas citaron en mayor proporción las farmacias que los hombres que viven en áreas rurales. En contraste, los hombres que viven en áreas rurales tenían mayor probabilidad de mencionar el Ministerio de Salud como fuente de condones.

### **8.6 Conocimientos y Creencias Acerca del Condón**

Entre los hombres de 15 a 59 años de edad que conocen de los condones, se les leyó algunas afirmaciones que se refieren al condón para registrar las respuestas de los entrevistados a cada afirmación. En esta sección se presentan los hallazgos en solo un cuadro. Se encuentra un análisis más profundo de este tema en el Capítulo 12.

En el Cuadro 8-35, se observa que dos tercios de los hombres afirman que el *condón disminuye el placer sexual*, mientras que el 58.9 por ciento

cree que *la pareja puede ofenderse si se le pide usarlo*. Otro 55.0 por ciento de los hombres estaba de acuerdo con la afirmación leída a ellos que *el condón causa irritación en el pene o en la vagina*. Es interesante notar que el 39.3 por ciento de los hombres tiene la percepción que el uso de condones causa impotencia sexual en el hombre (*el condón puede hacer que el hombre pierda la erección del pene*). Finalmente, la mitad de los hombres cree que *el condón se rompe fácilmente*.

Vale mencionar en esta oportunidad que cuando el condón es almacenado y utilizado correctamente y existe juego sexual previo a la penetración para lograr una adecuada lubricación vaginal, los condones por lo general no se rompen. Es alarmante, que casi el 49 por ciento de los hombres que nunca han usado condones, creen que se rompen fácilmente. Eso indica que en Honduras existen supuestos incorrectos en relación al condón y esto podría explicar en parte, el porqué su uso es relativamente bajo en el país.

Los datos también muestran más sentimientos de vergüenza para adquirir los condones entre hombres que nunca han usado condones, si se compara, por ejemplo, con los usuarios anteriores y recientes.

Es importante señalar que el 90.5 por ciento de los hombres estaba de acuerdo con la afirmación que *debe usarse el condón si la pareja lo pide*. Este hallazgo sugiere que el desarrollo de una estrategia para aumentar el uso de condones en Honduras, tenga que incluir un componente de convencer a las mujeres que el uso de condones es aceptable desde el punto de vista cultural y de salud. También este componente debería incluir capacitación para las mujeres para negociar el uso de condones con sus parejas.

En resumen y en general, las percepciones negativas en relación al condón usualmente se presentan en hombres que nunca lo han usado y en usuarios anteriores. Por otro lado, son los usuarios actuales de condones que tienen mayor percepciones positivas al condón.

## 8.7 Resumen y Algunas Consideraciones Generales

De la Encuesta de Salud Masculina de 1996 se destaca:

- Prácticamente el universo de los hombres de 15 a 59 años de edad en Honduras conoce del condón.
- Sólo la mitad de los hombres de 15 a 59 años ha usado el condón por lo menos en una ocasión.
- Por lo menos uno de cada diez hombres había utilizando el condón durante los 30 días previos a la entrevista.
- Los hombres residentes en las zonas urbanas, presentan la proporción más alta de conocimiento, uso pasado y reciente del condón, mientras que los hombres residentes en las zonas rurales presentan las proporciones más bajas.
- A mayor nivel de educación formal, mayor es el conocimiento, uso anterior y uso reciente del condón.
- La experiencia de uso del condón más alta se presenta entre los hombres de 20 a 44 años de edad, siendo el subgrupo de 20 a 24 años, el que tiene la proporción más alta de uso pasado y reciente.

- Las regiones de salud Tres, Cinco y Seis, a pesar de ser las más afectadas por la epidemia de SIDA, no son las que presentan las proporciones más altas de conocimiento y uso del condón.

- Los condones parecen no estar accesibles a muchos hombres sin educación formal y de nivel socioeconómico bajo.

- La mayor parte de los hombres usa el condón con mujeres conocidas.

- Es aparente que una proporción relativamente alta de hombres tiene relaciones extramaritales.

- Las tres razones principales que los hombres aducen para usar condones son, en orden descendente, primero, para prevención de ETS, segundo, para la prevención de embarazo, y tercero, para la prevención del SIDA.

- Los problemas mencionados por los hombres en relación al uso del condón, son más frecuentes en los hombres de mayor nivel de educación y del más alto nivel socioeconómico. Un porcentaje relativamente alto menciona experiencia de ruptura del condón.

- Por lo menos un 20 por ciento de los hombres no sabe que marca de condón utiliza, lo que indica que no tienen lealtad de marca y que aceptarían probablemente cualquier condón ofrecido.

- Más de dos tercios de los hombres usuarios de condones los obtienen del sector privado, siendo las farmacias la principal fuente de abastecimiento de condones en el país.

- Los hombres que mencionaron al sector público como su fuente de abastecimiento de condones, son eminentemente del área rural.

- Más de la mitad de los hombres usuarios recientes de condones tienen una conducta de riesgo en lo que se refiere al mantenimiento de los condones, como por ejemplo el llevarlos en la billetera.

- En los hombres usuarios anteriores de condones, las razones principales para no estar usando condones actualmente incluyen que usan otros métodos anticonceptivos, sin actividad sexual y sólo tiene una pareja.

- En los hombres que conocen el condón, pero que nunca lo han usado, las principales razones dadas para no usarlos fueron: No le gusta o no le interesa, sin actividad sexual, sólo tiene una pareja y son para usar fuera del matrimonio.

- Un alto porcentaje de hombres que nunca han usado condones (25.0 por ciento) no sabe dónde se pueden obtener condones.

Parece apropiado, sugerir que la estrategia de educación y mercadeo de condones a la población, tendrá que ser más focalizado a grupos específicos, de acuerdo a edad, área de residencia, estado civil, nivel de escolaridad y nivel socioeconómico. También se sugiere que se combata apropiadamente percepciones incorrectas, tales como las de que el condón se rompe fácilmente, que no protege o que sólo se utiliza para actividades extramaritales o extrapareja. Finalmente, será necesario reforzar la información en relación a fuente de abastecimiento de condones.

**8.1 PORCENTAJE DE HOMBRES DE 15 A 59 AÑOS DE EDAD QUE USO CONDONES EN LOS ULTIMOS 30 DIAS PREVIOS A LA ENTREVISTA, SEGUN NIVEL DE EDUCACION**

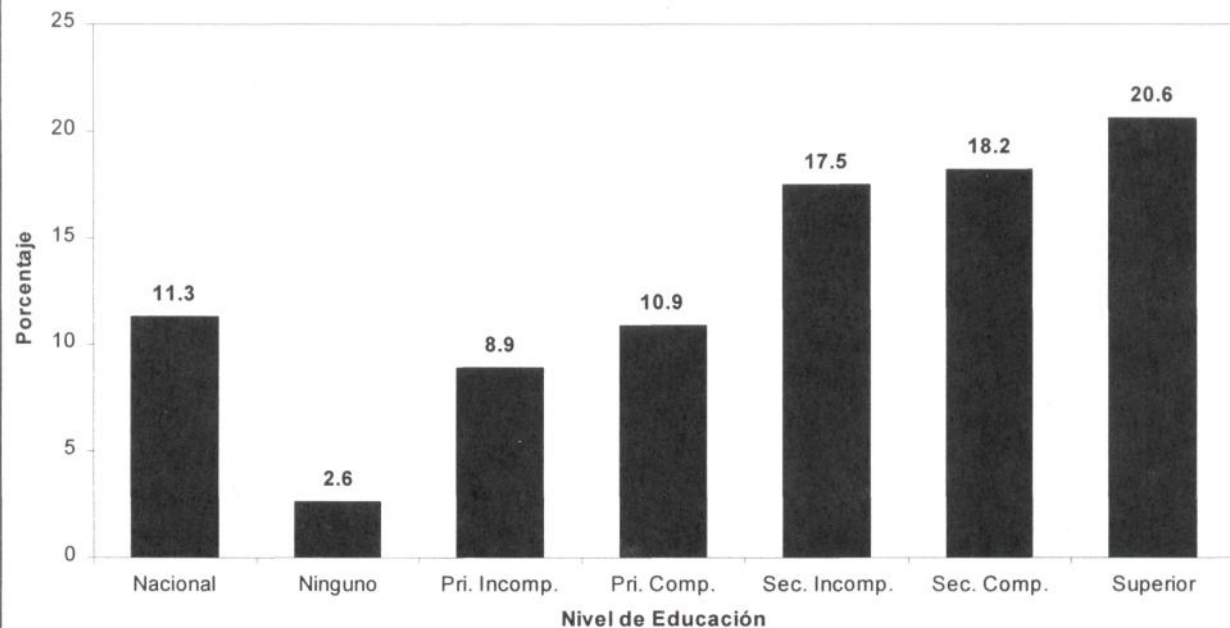

**8.2 EDAD AL USAR CONDONES POR PRIMERA VEZ, SEGUN RESIDENCIA: HOMBRES DE 15 A 59 AÑOS DE EDAD, USUARIOS ACTUALES DE CONDONES**

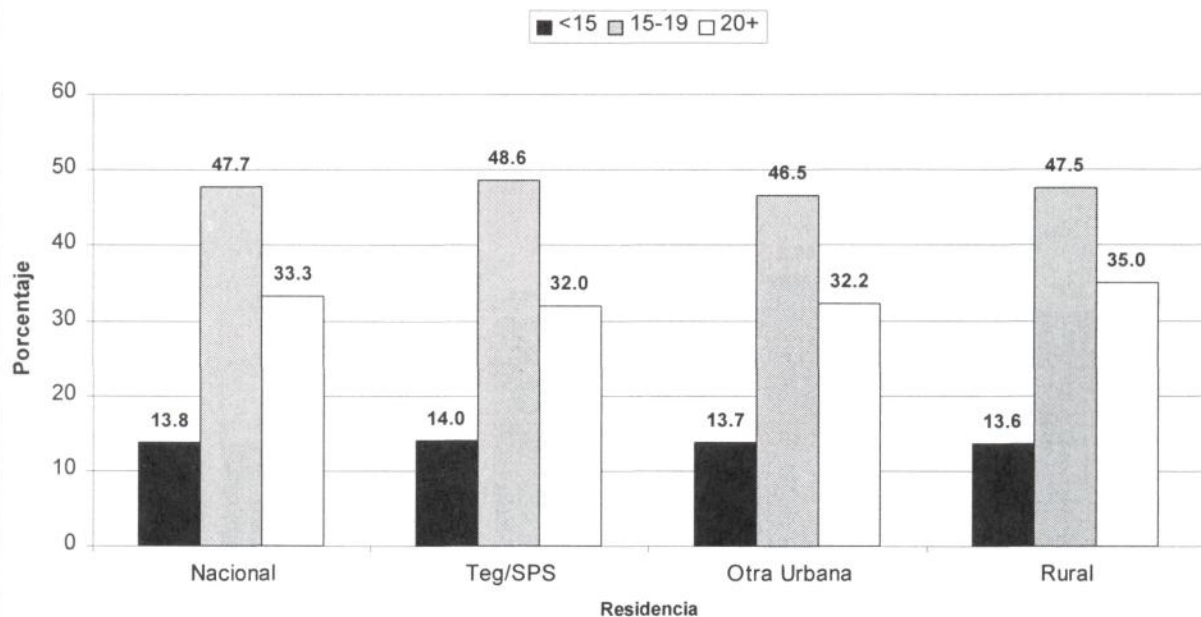

### 8.3 EDAD AL USAR CONDOMES POR PRIMERA VEZ, SEGUN AÑOS DE EDUCACION: HOMBRES DE 15 A 59 AÑOS DE EDAD, USUARIOS ACTUALES DE CONDOMES

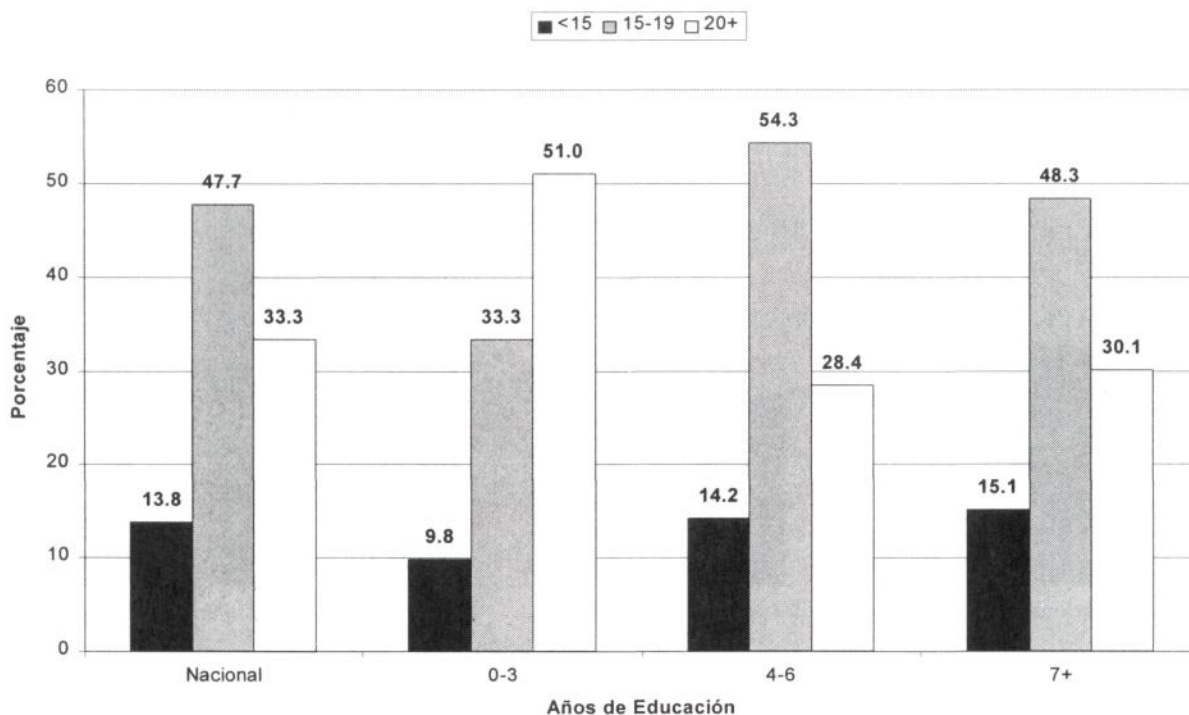

### 8.4 RAZON PARA USAR CONDOMES, SEGUN ESTADO CIVIL: HOMBRES DE 15 A 59 AÑOS

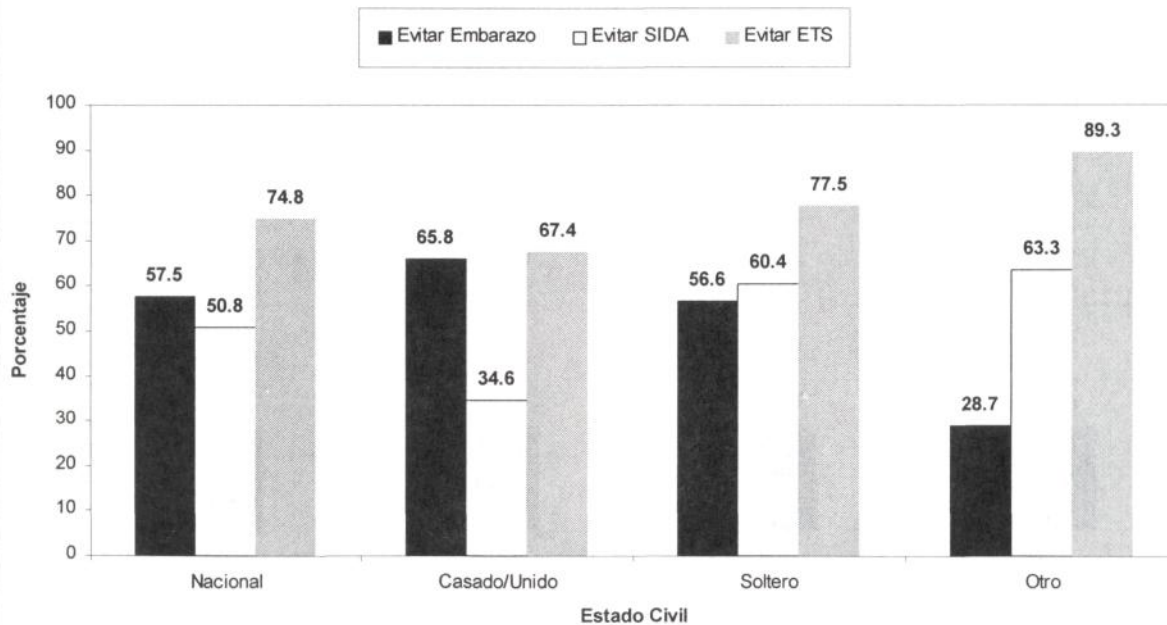

\* Otro incluye hombres separados, divorciados y viudos.



**8.5 PORCENTAJE DE HOMBRES DE 15 A 59 AÑOS, USUARIOS ACTUALES DE CONDOMES, QUE OBTIENE LOS CONDOMES DEL SECTOR PRIVADO, SEGUN NIVEL SOCIOECONOMICO Y AÑOS DE EDUCACION**

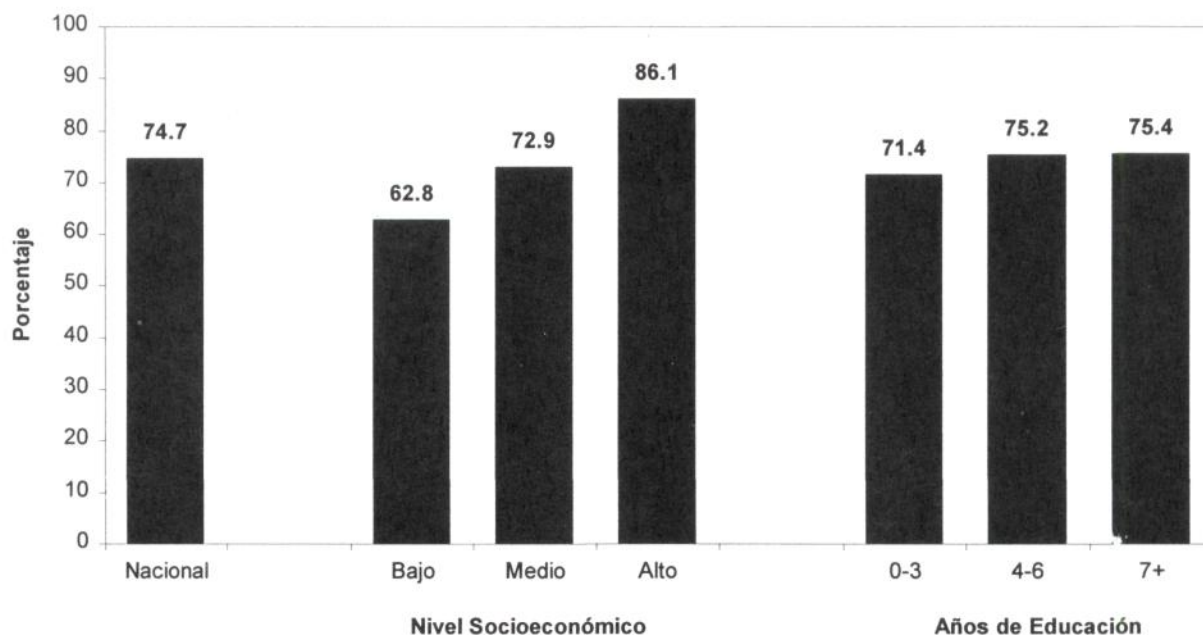

**8.6 PORCENTAJE DE HOMBRES DE 15 A 59 AÑOS QUE NUNCA HAN USADO CONDOMES QUE SABE DONDE PUEDE OBTENERLOS, SEGUN NIVEL DE EDUCACION**

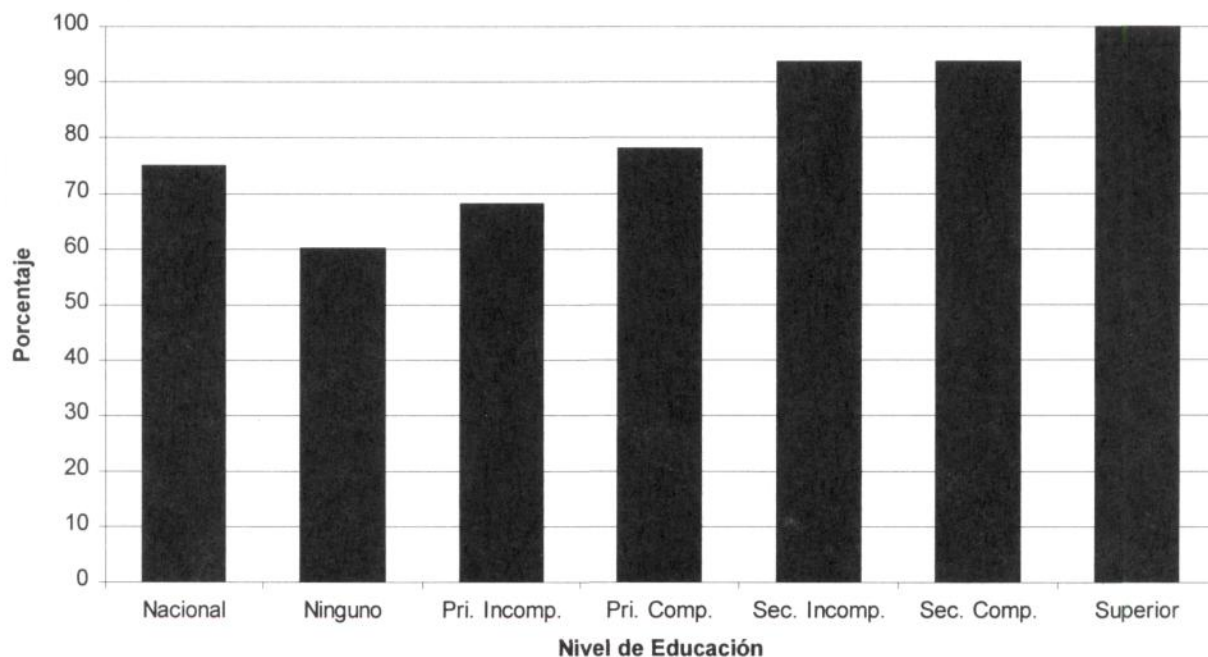



### CUADRO 8-1

Porcentaje de Hombres de 15 a 59 Años de Edad que Conoce,  
Ha Usado Alguna Vez y Usa Actualmente Condones,  
según Características Seleccionadas

<b><u>Residencia/ Región de Salud</u></b>	<b><u>Conoce</u></b>	<b><u>Ha Usado</u></b>	<b><u>Usa Actualmente*</u></b>	<b><u>No. de Casos (No Ponderados)</u></b>
Total	94.8	45.8	11.3	(2,925)
<b><u>Residencia</u></b>				
TEG/SPS	99.1	59.4	16.0	(860)
Otra urbana	97.9	54.4	12.2	(811)
Rural	91.8	36.7	9.0	(1,254)
<b><u>Región de Salud</u></b>				
0	99.6	62.1	18.7	(416)
1	97.4	46.2	9.0	(286)
2	88.1	36.3	7.3	(358)
3	95.7	45.4	11.3	(925)
4	94.6	41.4	10.6	(235)
5	89.7	38.0	11.2	(303)
6	93.3	39.0	8.4	(257)
7	96.4	51.2	10.7	(145)
<b><u>Estado Civil</u></b>				
Casado/unido	96.3	44.5	8.0	(1,828)
Sep/div/viudo	96.7	68.6	16.3	(203)
Soltero	92.5	43.9	15.0	(894)
<b><u>Nivel de Educación</u></b>				
Ninguno	82.7	23.0	2.6	(295)
Prim. incomp.	94.0	38.0	8.9	(935)
Prim. comp.	95.3	45.0	10.9	(747)
Sec. incomp.	99.9	61.5	17.5	(522)
Sec. comp.	100.0	65.6	18.2	(255)
Superior	100.0	76.8	20.6	(171)

\* En los últimos 30 días previos a la entrevista. Incluye hombres que usan condones con otros métodos.

## CUADRO 8-2

### Perfil Demográfico de Hombres de 15 a 59 Años de Edad que Usan Condones Actualmente

<b><u>Características Seleccionadas</u></b>	<b><u>Usuarios Actuales de Condones</u></b>	<b><u>Todos los Hombres de 15-59</u></b>
Total	100.0 (346)	100.0 (2,925)
<b><u>Residencia</u></b>		
TEG/SPS	37.9	29.4
Otra urbana	32.1	27.7
Rural	30.1	42.9
<b><u>Edad</u></b>		
15-19	17.9	19.7
20-24	23.7	14.2
25-29	15.0	14.1
30-34	14.5	14.3
35-39	12.4	12.8
40-44	8.1	9.3
45-49	4.0	7.2
50-54	2.9	4.9
55-59	1.4	3.4
Edad promedio	27.6	30.0
<b><u>Estado Civil</u></b>		
Casado/unido	45.4	62.5
Sep/div/viudo	12.1	6.9
Soltero	42.5	30.6
<b><u>No. de Hijos Vivos</u></b>		
0	43.1	35.1
1	13.3	11.8
2	13.9	12.2
3	11.0	11.6
4	6.9	8.9
5	3.5	7.3
6 o más	8.4	13.1
No. promedio de hijos vivos	1.6	2.3
<b><u>Nivel de Educación</u></b>		
Ninguno	2.3	10.1
Prim. incomp.	28.0	32.0
Prim. comp.	24.9	25.5
Sec. incomp.	22.5	17.8
Sec. comp.	13.0	8.7
Superior	9.2	5.8
<b><u>Nivel Socioeconómico</u></b>		
Bajo	18.5	30.5
Medio	46.2	42.8
Alto	35.3	26.7

**CUADRO 8-3**

Distribución Porcentual de Hombres de 15 a 59 Años de Edad,  
 Usuarios Actuales de Condones, según Edad al Usar Condones  
 por Primera Vez, por Residencia

<b>Edad al Usar Condones Primera Vez</b>	<b>Total</b>	<b>Residencia</b>		
		<b>TEG/SPS</b>	<b>Otra Urbana</b>	<b>Rural</b>
10-14	13.8	14.0	13.7	13.6
15	11.4	12.2	15.9	8.4
16	10.0	5.8	14.4	11.1
17	10.3	9.5	7.7	12.2
18	10.4	15.0	5.2	9.4
19	5.6	6.1	3.3	6.4
20-24	14.5	14.7	13.7	14.8
25-29	8.8	13.0	5.0	7.5
30 o más	10.0	4.3	13.5	12.7
No recuerda	5.1	5.4	7.7	3.7
Total	100.0	100.0	100.0	100.0
No. de Casos (No Ponderados)	(346)	(131)	(111)	(104)
Edad promedio	20.0	19.4	20.4	20.3
No. de Casos (No Ponderados)	(331)	(125)	(106)	(100)

### CUADRO 8-4

Distribución Porcentual de Hombres de 15 a 59 Años de Edad,  
Usuarios Actuales de Condones, según Edad al Usar Condones  
por Primera Vez, por Edad Actual

<b>Edad al Usar Condones Primera Vez</b>	<b>Total</b>	<b>Edad Actual</b>					
		<b>15-19</b>	<b>20-24</b>	<b>25-29</b>	<b>30-34</b>	<b>35-39</b>	<b>40-59</b>
10-14	13.8	26.7	17.9	3.1	5.2	12.7	1.0
15	11.4	27.0	11.8	4.3	3.1	1.8	5.6
16	10.0	15.8	15.2	4.7	7.5	2.0	2.5
17	10.3	18.1	14.6	6.1	5.3	3.4	1.8
18	10.4	10.0	15.2	21.1	1.1	6.4	4.3
19	5.6	0.0	15.8	6.9	0.0	2.2	1.7
20-24	14.5	-	8.1	38.6	25.7	19.9	15.8
25-29	8.8	-	-	12.5	24.7	29.6	4.8
30 o más	10.0	-	-	-	8.4	19.0	55.3
No recuerda	5.1	2.3	1.4	2.7	18.9	2.8	7.3
Total	100.0	100.0	100.0	100.0	100.0	100.0	100.0
No. de Casos (No Ponderados)	(346)	(62)	(82)	(52)	(50)	(43)	(57)
Edad promedio	20.0	15.5	16.6	19.7	23.0	23.6	31.2
No. de Casos (No Ponderados)	(331)	(61)	(80)	(51)	(45)	(41)	(53)

### CUADRO 8-5

Distribución Porcentual de Hombres de 15 a 59 Años de Edad,  
Usuarios Actuales de Condones, según Edad al Usar Condones  
por Primera Vez, por Años de Educación

<b>Edad al Usar Condones Primera Vez</b>	<b>Total</b>	<b>Años de Educación</b>		
		<b>0-3</b>	<b>4-6</b>	<b>7+</b>
10-14	13.8	9.8	14.2	15.1
15	11.4	10.9	8.5	14.0
16	10.0	14.2	9.9	8.4
17	10.3	3.1	14.6	9.7
18	10.4	5.1	13.0	10.5
19	5.6	0.0	8.3	5.7
20-24	14.5	10.5	13.0	17.4
25-29	8.8	15.9	7.9	6.7
30 o más	10.0	24.6	7.5	6.0
No recuerda	5.1	6.0	3.2	6.4
Total	100.0	100.0	100.0	100.0
No. de Casos (No Ponderados)	(346)	(66)	(125)	(155)
Edad promedio	20.0	24.2	19.4	18.8
No. de Casos (No Ponderados)	(331)	(62)	(121)	(148)

### CUADRO 8-6

Distribución Porcentual de Hombres de 15 a 59 Años de Edad,  
Usuarios Actuales de Condones, según la Relación a la Pareja  
con Quien Usan Condones\*, por Residencia

<u>Relación a la Pareja</u>	<u>Total</u>	<u>Residencia</u>		
		<u>TEG/SPS</u>	<u>Otra Urbana</u>	<u>Rural</u>
Amiga	38.0	33.4	45.0	38.2
Esposa/compañera	27.3	30.2	26.2	25.6
Novia	22.6	24.7	16.4	24.0
Prostituta	4.4	5.5	5.0	3.3
Recién conocida	3.1	3.1	5.4	1.9
Ex-esposa/compañera	1.2	2.0	0.0	1.2
Prometida	0.9	1.1	0.0	1.1
Otra	2.5	0.0	1.8	4.7
Total	100.0	100.0	100.0	100.0
No. de Casos (No Ponderados)	(346)	(131)	(111)	(104)

\* En los últimos 30 días.



### CUADRO 8-7

Distribución Porcentual de Hombres de 15 a 59 Años de Edad,  
Usuarios Actuales de Condones, según la Relación a la Pareja  
con Quien Usan Condones\*, por Estado Civil

<u>Relación a la Pareja</u>	<u>Total</u>	<u>Estado Civil</u>		
		<u>Casado/ Unido</u>	<u>Sep/Div/ Viudo</u>	<u>Soltero</u>
Amiga	38.0	19.8	57.7	47.8
Esposa/compañera	27.3	70.1	0.6	0.9
Novia	22.6	0.3	18.0	39.6
Prostituta	4.4	0.6	13.4	5.6
Recién conocida	3.1	2.9	2.8	3.3
Ex-esposa/compañera	1.2	1.3	7.5	0.0
Prometida	0.9	0.0	0.0	1.7
Otra	2.5	4.9	0.0	1.1
Total	100.0	100.0	100.0	100.0
No. de Casos (No Ponderados)	(346)	(157)	(42)	(147)

\* En los últimos 30 días.

### CUADRO 8-8

Distribución Porcentual de Hombres de 15 a 59 Años de Edad,  
Usuarios Actuales de Condones, según la Relación a la Pareja  
con Quien Usan Condones\*, por Número de Hijos Vivos

<u>Relación a la Pareja</u>	<u>Total</u>	<u>No. de Hijos Vivos</u>				
		<u>0</u>	<u>1</u>	<u>2</u>	<u>3</u>	<u>4+</u>
Amiga	38.0	43.4	45.9	35.3	44.4	13.9
Esposa/compañera	27.3	1.8	37.2	56.9	47.4	69.9
Novia	22.6	40.8	9.8	0.0	1.0	1.3
Prostituta	4.4	6.8	2.8	1.1	3.1	0.8
Recién conocida	3.1	3.3	2.5	5.0	0.0	3.3
Ex-esposa/compañera	1.2	1.0	0.0	1.7	0.0	3.0
Prometida	0.9	1.7	0.0	0.0	0.0	0.0
Otra	2.5	1.1	1.6	0.0	3.8	7.9
Total	100.0	100.0	100.0	100.0	100.0	100.0
No. de Casos (No Ponderados)	(346)	(149)	(46)	(48)	(38)	(65)

\* En los últimos 30 días.

## CUADRO 8-9

Porcentaje de Hombres de 15 a 59 Años de Edad, Usuarios Actuales de Condones, que Usa Condones para Evitar Embarazos, el SIDA, las ETS, Contagiar su Pareja y por Higiene\*, según Características Seleccionadas

<b><u>Características Seleccionadas</u></b>	<b><u>Razón para Usar Condones</u></b>					<b><u>No. de Casos (No Ponderados)</u></b>
	<b><u>Evitar Embarazos</u></b>	<b><u>Evitar el SIDA</u></b>	<b><u>Evitar las ETS</u></b>	<b><u>Evitar Contagiar Pareja</u></b>	<b><u>Por Higiene</u></b>	
Total	57.5	50.8	74.8	1.1	1.0	(346)
<b><u>Residencia</u></b>						
TEG/SPS	58.6	45.4	81.4	1.0	0.0	(131)
Otra urbana	58.1	54.1	73.6	0.0	0.8	(111)
Rural	56.4	53.4	70.1	1.8	1.8	(104)
<b><u>Edad</u></b>						
15-19	54.0	61.8	75.4	2.9	2.9	(62)
20-24	56.6	60.5	87.1	0.0	0.0	(82)
25-29	61.1	49.3	73.4	0.0	0.0	(52)
30-34	46.4	35.0	72.0	0.0	0.4	(50)
35-39	57.5	49.9	74.6	3.9	2.1	(43)
40-59	76.0	28.2	50.1	0.0	0.0	(57)
<b><u>Estado Civil</u></b>						
Casado/unido	65.8	34.6	67.4	1.1	0.6	(157)
Sep/div/viudo	28.7	63.3	89.3	0.0	0.6	(42)
Soltero	56.6	60.4	77.5	1.3	1.3	(147)
<b><u>Años de Educación</u></b>						
0-3	49.8	42.8	66.0	0.0	0.0	(66)
4-6	50.7	59.6	75.0	2.1	2.1	(125)
7 o más	66.4	46.8	78.2	0.7	0.4	(155)
<b><u>No. de Hijos Vivos</u></b>						
0	53.2	61.4	77.1	1.3	1.3	(149)
1	60.3	54.6	86.1	1.8	0.4	(46)
2	60.1	44.0	80.8	0.0	0.0	(48)
3	48.8	20.3	76.8	0.0	0.0	(38)
4 o más	72.6	36.7	54.5	1.4	1.4	(65)

\* Por ejemplo, durante la menstruación.

**CUADRO 8-10**

Distribución Porcentual de Hombres de 15 a 59 Años de Edad,  
Usuarios Actuales de Condones, según la Frecuencia del Uso  
de los Condones, por Residencia

<u>Frecuencia de Uso</u>	<u>Total</u>	<u>Residencia</u>		
		<u>TEG/SPS</u>	<u>Otra Urbana</u>	<u>Rural</u>
Siempre	66.5	71.9	69.8	60.7
De vez en cuando	32.6	27.7	30.2	37.6
Lo usó una sola vez	0.9	0.5	0.0	1.7
Total	100.0	100.0	100.0	100.0
No. de Casos (No Ponderados)	(346)	(131)	(111)	(104)

### CUADRO 8-11

Distribución Porcentual de Hombres de 15 a 59 Años de Edad que Profesan Usar Condones de Vez en Cuando o Una Sola Vez, según Razón por No Usar Condones Siempre, por Residencia

<u>Razón</u>	<u>Total</u>	<u>Residencia</u>		
		<u>TEG/SPS</u>	<u>Otra Urbana</u>	<u>Rural</u>
Lo usa los días fértiles	26.7	28.2	22.0	27.7
Sólo lo usa en relaciones fuera de su pareja	26.6	30.4	42.7	18.4
Tiene relaciones sexuales raramente	16.6	17.0	13.6	17.5
Sólo con extraños	13.1	0.0	8.0	22.3
Lo usa si su pareja no usa otro método	5.6	5.5	10.3	3.8
Sólo con prostitutas	3.4	6.2	0.0	3.1
Disminuye el placer/ es incómodo	1.0	3.6	0.0	0.0
Otro	7.0	9.1	3.3	7.2
Total	100.0	100.0	100.0	100.0
No. de Casos (No Ponderados)	(120)	(49)	(30)	(41)

### CUADRO 8-12

Distribución Porcentual de Hombres de 15 a 59 Años de Edad que Profesan Usar Condones de Vez en Cuando o Una Sola Vez, según Razón por No Usar Condones Siempre, por Estado Civil

<u>Razón</u>	<u>Total</u>	<u>Estado Civil</u>	
		<u>Casado/ Unido</u>	<u>No Casado</u>
Lo usa los días fértiles	26.7	34.0	19.2
Sólo lo usa en relaciones fuera de su pareja	26.6	44.4	8.3
Tiene relaciones sexuales raramente	16.6	1.6	32.1
Sólo con extraños	13.1	6.0	20.4
Lo usa si su pareja no usa otro método	5.6	7.6	3.4
Sólo con prostitutas	3.4	1.8	5.0
Disminuye el placer/ es incómodo	1.0	2.1	0.0
Otro	7.0	2.6	11.5
Total	100.0	100.0	100.0
No. de Casos (No Ponderados)	(120)	(71)	(49)

### CUADRO 8-13

Porcentaje de Hombres de 15 a 59 Años de Edad, Usuarios  
Actuales de Condones, que Reportó que Ha Tenido Problemas,  
Inconvenientes o Malestares Cuando Usa Condones,  
por Características Seleccionadas

<b><u>Características Seleccionadas</u></b>	<b><u>Porcentaje</u></b>	<b><u>No. de Casos (No Ponderados)</u></b>
Total	10.7	(346)
<b><u>Residencia</u></b>		
TEG/SPS	11.0	(131)
Otra urbana	13.9	(111)
Rural	8.8	(104)
<b><u>Estado Civil</u></b>		
Casado/unido	12.9	(157)
Sep/div/viudo	27.1	(42)
Soltero	6.2	(147)
<b><u>Edad</u></b>		
15-19	2.5	(62)
20-24	10.3	(82)
25-29	8.4	(52)
30-34	18.2	(50)
35-39	11.6	(43)
40-59	19.8	(57)
<b><u>Años de Educación</u></b>		
0-3	4.5	(66)
4-6	9.4	(125)
7 o más	14.3	(155)

### CUADRO 8-14

Porcentaje de Hombres de 15 a 59 Años de Edad, Usuarios Actuales de Condones, que Ha Tenido Problemas Cuando Usa Condones, según Tipo de Problema, Inconveniente o Malestar Mencionado Espontáneamente

<b><u>Problema</u></b>	<b><u>Porcentaje</u></b>
Le irritan/siente caliente	52.1
Le irritan a su pareja	6.2
No se siente lo mismo	39.5
Interrupción de acto sexual para poder colocar el condón	0.0
Se le han roto	7.9
Se le quedó adentro a su pareja	0.0
Olor del lubricante/condón	0.0
No. de Casos (No Ponderados)	(42)



### CUADRO 8-15

Distribución Porcentual de Hombres de 15 a 59 Años de Edad, Usuarios Actuales de Condomes, según la Marca de Condomes que Usan más con sus Parejas, por Residencia

<u>Marca</u>	<u>Total</u>	<u>Residencia</u>		
		<u>TEG/SPS</u>	<u>Otra Urbana</u>	<u>Rural</u>
Guardián	31.2	34.7	31.5	28.4
Sin color ni logo	25.4	11.7	25.3	36.1
Sultán	6.6	5.7	13.5	4.0
Rough Rider	5.7	11.9	4.0	1.7
Innotex	2.2	2.4	2.0	2.2
Protector	1.4	2.2	3.2	0.0
Playboy	1.3	3.9	0.0	0.0
Prime	1.1	0.0	1.7	1.7
Stimula	0.8	0.6	1.7	0.4
Bareback	0.6	1.3	0.0	0.5
Erótica	0.5	0.5	0.0	0.6
Otro	3.1	2.9	3.4	3.2
No sabe	19.9	22.2	13.8	21.2
Total	100.0	100.0	100.0	100.0
No. de Casos (No Ponderados)	(346)	(131)	(111)	(104)

### CUADRO 8-16

Distribución Porcentual de Hombres de 15 a 59 Años de Edad, Usuarios Actuales de Condones, según la Marca de Condones que Usan Más con sus Parejas, por Años de Educación

<u>Marca</u>	<u>Total</u>	<u>Años de Educación</u>		
		<u>0-3</u>	<u>4-6</u>	<u>7+</u>
Guardián	31.2	30.3	38.7	25.4
Sin color ni logo	25.4	33.2	25.3	22.2
Sultán	6.6	3.1	9.1	6.0
Rough Rider	5.7	0.0	2.0	11.1
Innotex	2.2	1.4	2.4	2.4
Protector	1.4	5.4	0.9	0.2
Playboy	1.3	0.0	0.0	3.0
Prime	1.1	0.2	0.0	2.4
Stimula	0.8	1.0	0.0	1.3
Bareback	0.6	0.0	0.5	1.0
Erótica	0.5	0.0	0.8	0.4
Otro	3.1	0.0	3.1	4.4
No sabe	19.9	25.5	17.1	20.1
Total	100.0	100.0	100.0	100.0
No. de Casos (No Ponderados)	(346)	(66)	(125)	(155)

### CUADRO 8-17

Distribución Porcentual de Hombres de 15 a 59 Años de Edad, Usuarios Actuales de Condones, según la Marca de Condones que Usan Más con sus Parejas, por Nivel Socioeconómico

<u>Marca</u>	<u>Total</u>	<u>Nivel Socioeconómico</u>		
		<u>Bajo</u>	<u>Medio</u>	<u>Alto</u>
Guardián	31.2	35.0	30.9	28.9
Sin color ni logo	25.4	29.8	31.3	13.2
Sultán	6.6	2.3	5.8	11.2
Rough Rider	5.7	6.1	2.1	10.7
Innotex	2.2	0.0	4.0	1.3
Protector	1.4	0.0	2.9	0.3
Playboy	1.3	0.0	0.0	4.4
Prime	1.1	0.0	1.8	1.0
Stimula	0.8	0.0	0.4	1.9
Bareback	0.6	0.0	0.4	1.5
Erótica	0.5	0.0	0.6	0.6
Otro	3.1	0.9	1.4	7.4
No sabe	19.9	25.9	18.4	17.7
Total	100.0	100.0	100.0	100.0
No. de Casos (No Ponderados)	(346)	(64)	(160)	(122)

### CUADRO 8-18

Distribución Porcentual de Hombres de 15 a 59 Años de Edad, Usuarios Actuales de Condones, según Lugar Donde Consiguen los Condones con Mayor Frecuencia, por Residencia

<u>Fuente</u>	<u>Total</u>	<u>Residencia</u>		
		<u>TEG/SPS</u>	<u>Otra Urbana</u>	<u>Rural</u>
CESAMO/CESAR	18.3	6.1	8.2	32.7
Hospital IHSS	4.1	4.6	0.0	5.7
Hospital MS	1.0	1.1	2.9	0.0
Farmacia	48.0	58.9	59.1	34.0
Amigos/familiares	16.8	23.3	12.0	14.2
Puesto ASHONPLAFA	4.5	0.5	7.8	6.0
Puesto de venta de medicinas	1.8	0.0	3.9	2.1
Pulpería/supermercado	1.8	1.5	0.8	2.6
Partera	1.4	2.4	0.0	1.2
Clínica/médico privado	0.4	0.3	0.2	0.6
Otra	1.8	1.4	4.0	0.9
No sabe	0.2	0.0	1.1	0.9
Total	100.0	100.0	100.0	100.0
No. de Casos (No Ponderados)	(346)	(131)	(111)	(104)

### CUADRO 8-19

Distribución Porcentual de Hombres de 15 a 59 Años de Edad, Usuarios Actuales de Condones, según Lugar Donde Consiguen los Condones con Mayor Frecuencia, por Años de Educación

<b><u>Fuente</u></b>	<b><u>Total</u></b>	<b><u>Años de Educación</u></b>		
		<b><u>0-3</u></b>	<b><u>4-6</u></b>	<b><u>7+</u></b>
CESAMO/CESAR	18.3	23.2	20.0	14.8
Hospital IHSS	4.1	1.4	1.9	7.0
Hospital MS	1.0	0.0	1.0	1.5
Farmacia	48.0	46.9	44.1	51.7
Amigos/familiares	16.8	18.3	14.4	18.2
Puesto ASHONPLAFA	4.5	0.0	10.6	1.2
Puesto de venta de medicinas	1.8	2.2	1.3	1.9
Pulpería/supermercado	1.8	1.0	2.6	1.5
Partera	1.4	3.0	2.2	0.0
Clínica/médico privado	0.4	0.0	0.0	0.9
Otra	1.8	2.6	1.8	1.3
No sabe	0.2	1.3	0.0	0.0
Total	100.0	100.0	100.0	100.0
No. de Casos (No Ponderados)	(346)	(66)	(125)	(155)

### CUADRO 8-20

Distribución Porcentual de Hombres de 15 a 59 Años de Edad, Usuarios Actuales de Condones, según Lugar Donde Consiguen los Condones con Mayor Frecuencia, por Nivel Socioeconómico

<u>Fuente</u>	<u>Total</u>	<u>Nivel Socioeconómico</u>		
		<u>Bajo</u>	<u>Medio</u>	<u>Alto</u>
CESAMO/CESAR	18.3	36.4	19.9	2.2
Hospital IHSS	4.1	0.0	2.8	9.1
Hospital MS	1.0	0.7	1.5	0.5
Farmacia	48.0	33.0	45.1	63.6
Amigos/familiares	16.8	17.9	17.0	15.7
Puesto ASHONPLAFA	4.5	3.5	6.6	2.0
Puesto de venta de medicinas	1.8	0.0	2.0	2.7
Pulpería/supermercado	1.8	4.9	0.4	1.6
Partera	1.4	2.3	1.8	0.0
Clínica/médico privado	0.4	1.2	0.0	0.5
Otra	1.8	0.0	2.4	2.1
No sabe	0.2	0.0	0.5	0.0
Total	100.0	100.0	100.0	100.0
No. de Casos (No Ponderados)	(346)	(64)	(160)	(122)

**CUADRO 8-21**

Distribución Porcentual de Hombres de 15 a 59 Años de Edad, Usuarios  
Actuales de Condones, según el Precio Pagado por Unidad de Condón,  
por Residencia

<u>Precio</u>	<u>Total</u>	<u>Residencia</u>		
		<u>TEG/SPS</u>	<u>Otra Urbana</u>	<u>Rural</u>
Gratis	41.0	32.3	33.7	51.3
<1 Lempira	8.1	3.8	10.0	10.5
Lps. 1.00 - 1.49	12.6	9.1	20.8	11.3
Lps. 1.50 - 1.99	9.4	10.2	8.8	8.9
Lps. 2.00 - 2.49	3.2	5.1	4.3	1.3
Lps. 2.50 - 2.99	2.1	3.7	0.4	1.7
Lps. 3.00 o más	15.5	28.4	15.8	5.3
No sabe	8.1	7.3	6.1	9.8
Total	100.0	100.0	100.0	100.0
No. de Casos (No Ponderados)	(346)	(131)	(111)	(104)

### CUADRO 8-22

Distribución Porcentual de Hombres de 15 a 59 Años de Edad, Usuarios  
Actuales de Condones, según el Precio Pagado por Unidad de Condón,  
por Años de Educación

<u>Precio</u>	<u>Total</u>	<u>Años de Educación</u>		
		<u>0-3</u>	<u>4-6</u>	<u>7+</u>
Gratis	41.0	40.3	41.6	40.8
<1 Lempira	8.1	8.0	14.8	2.6
Lps. 1.00 - 1.49	12.6	17.6	12.0	11.0
Lps. 1.50 - 1.99	9.4	14.2	7.6	8.9
Lps. 2.00 - 2.49	3.2	4.5	2.1	3.7
Lps. 2.50 - 2.99	2.1	2.1	1.3	2.8
Lps. 3.00 o más	15.5	10.4	11.7	20.8
No sabe	8.1	3.0	9.1	9.4
Total	100.0	100.0	100.0	100.0
No. de Casos (No Ponderados)	(346)	(66)	(125)	(155)



### CUADRO 8-23

Distribución Porcentual de Hombres de 15 a 59 Años de Edad, Usuarios  
Actuales de Condones, según el Precio Pagado por Unidad de Condón,  
por Nivel Socioeconómico

<u>Precio</u>	<u>Nivel Socioeconómico</u>			
	<u>Total</u>	<u>Bajo</u>	<u>Medio</u>	<u>Alto</u>
Gratis	41.0	56.2	41.6	28.5
<1 Lempira	8.1	7.6	10.9	4.2
Lps. 1.00 - 1.49	12.6	7.9	15.7	11.4
Lps. 1.50 - 1.99	9.4	13.2	7.3	9.5
Lps. 2.00 - 2.49	3.2	2.1	3.8	3.4
Lps. 2.50 - 2.99	2.1	0.2	3.2	1.9
Lps. 3.00 o más	15.5	4.8	10.7	30.8
No sabe	8.1	7.9	6.7	10.3
Total	100.0	100.0	100.0	100.0
No. de Casos (No Ponderados)	(346)	(64)	(160)	(122)

### CUADRO 8-24

Distribución Porcentual de Hombres de 15 a 59 Años de Edad, Usuarios  
Actuales de Condones, que Pagan Alguna Cantidad por los Condones,  
según Precio Pagado, por Percepción del Precio Unitario

<u>Precio Unitario</u>	<u>Percepción</u>				<u>Total</u>	<u>No. de Casos (No Ponderados)</u>
	<u>Caro</u>	<u>Apropiado</u>	<u>Barato</u>	<u>No Opina</u>		
Total	15.5	45.8	37.1	1.6	100.0	(194)
<Lps 1.50	7.3	34.7	57.9	0.0	100.0	(72)
Lps 1.50 - 2.99	20.7	37.5	38.3	3.5	100.0	(58)
Lps 3.00 o más	21.5	68.3	8.2	2.0	100.0	(64)

### CUADRO 8-25

Porcentaje de Hombres de 15 a 59 Años de Edad, Usuarios Actuales de Condones, que Usualmente Lleva los Condones en su Billetera, según Características Seleccionadas

<u>Características Seleccionadas</u>	<u>Porcentaje</u>	<u>No. de Casos (No Ponderados)</u>
Total	52.4	(346)
<b><u>Residencia</u></b>		
TEG/SPS	40.2	(131)
Otra urbana	54.4	(111)
Rural	60.8	(104)
<b><u>Estado Civil</u></b>		
Casado/unido	36.9	(157)
Sep/div/viudo	78.4	(42)
Soltero	59.1	(147)
<b><u>Edad</u></b>		
15-19	69.9	(62)
20-24	53.8	(82)
25-29	40.2	(52)
30-34	59.0	(50)
35-39	42.0	(43)
40-59	29.0	(57)
<b><u>Años de Educación</u></b>		
0-3	49.4	(66)
4-6	68.6	(125)
7 o más	40.0	(155)
<b><u>Nivel Socioeconómico</u></b>		
Bajo	77.1	(64)
Medio	50.5	(160)
Alto	36.6	(122)

### CUADRO 8-26

Porcentaje de Hombres de 15 a 59 Años de Edad, Usuarios Anteriores de  
Condomes, según Razón No Están Usando Condomes Actualmente,  
por Residencia

<u>Razón</u>	<u>Total</u>	<u>Residencia</u>		
		<u>TEG/SPS</u>	<u>Otra Urbana</u>	<u>Rural</u>
Usa otro método	29.7	28.6	31.7	29.3
Sin actividad sexual	27.3	25.7	33.7	24.8
Sólo tiene una pareja	15.9	22.9	11.7	13.4
No le gusta/no le interesa	5.1	4.8	3.1	6.3
Sexo infrecuente	3.5	3.6	2.5	4.0
Quiere embarazo	2.8	2.6	2.4	3.2
Paró de tener sexo con prostitutas	1.9	2.7	1.9	1.2
Pareja embarazada/ menopausia/estéril	1.8	3.6	0.9	1.1
Inconveniencia en obtenerlos	1.5	0.3	1.3	2.4
No le gusta a su pareja	1.5	0.6	1.1	2.4
Anticoncepción es la responsabilidad de la mujer	0.6	0.0	0.8	0.8
Disminuye el placer/es incómodo	0.6	0.6	0.9	0.4
La pareja es fiel	0.5	0.5	0.4	0.5
Son caros	0.3	0.6	0.0	0.3
No son seguros	0.1	0.4	0.0	0.0
Otro	7.0	2.6	7.3	9.9
No sabe	0.1	0.0	0.2	0.0
Total	100.0	100.0	100.0	100.0
No. de Casos (No Ponderados)	(1,138)	(393)	(385)	(360)

### CUADRO 8-27

Porcentaje de Hombres de 15 a 59 Años de Edad, Usuarios Anteriores de  
Condomes, según Razón No Están Usando Condomes Actualmente,  
por Estado Civil

<u>Razón</u>	<u>Total</u>	<u>Estado Civil</u>		
		<u>Casado/ Unido</u>	<u>Sep/Div/ Viudo</u>	<u>Soltero</u>
Usa otro método	29.7	46.0	8.4	8.0
Sin actividad sexual	27.3	3.2	52.6	61.1
Sólo tiene una pareja	15.9	23.1	12.6	4.5
No le gusta/no le interesa	5.1	6.1	7.5	2.5
Sexo infrecuente	3.5	0.5	8.0	7.3
Quiere embarazo	2.8	4.3	2.0	0.5
Paró de tener sexo con prostitutas	1.9	2.2	1.0	1.5
Pareja embarazada/ menopausia/estéril	1.8	2.4	0.0	1.3
Inconveniencia en obtenerlos	1.5	1.4	1.6	1.6
No le gusta a su pareja	1.5	2.0	0.0	1.2
Anticoncepción es la responsabilidad de la mujer	0.6	0.0	0.9	1.5
Disminuye el placer/es incómodo	0.6	0.9	0.0	0.2
La pareja es fiel	0.5	0.4	0.4	0.6
Son caros	0.3	0.5	0.7	0.0
No son seguros	0.1	0.0	0.0	0.4
Otro	7.0	7.0	4.2	7.8
No sabe	0.1	0.1	0.0	0.0
Total	100.0	100.0	100.0	100.0
No. de Casos (No Ponderados)	(1,138)	(748)	(101)	(289)

### CUADRO 8-28

Edad Promedio al Usar Condones la Primera Vez:  
Hombres de 15 a 59 Años de Edad, Usuarios Anteriores de Condones,  
por Características Seleccionadas

<u>Características Seleccionadas</u>	<u>Porcentaje</u>	<u>No. de Casos (No Ponderados)</u>
Total	21.4	(1,083)
<b><u>Residencia</u></b>		
TEG/SPS	20.2	(380)
Otra urbana	21.4	(364)
Rural	22.4	(339)
<b><u>Edad</u></b>		
15-19	15.3	(157)
20-24	17.1	(188)
25-29	19.4	(179)
30-34	22.3	(174)
35-39	26.0	(161)
40-59	29.9	(224)
<b><u>Años de Educación</u></b>		
0-3	25.5	(232)
4-6	21.0	(395)
7 o más	19.2	(456)
<b><u>Nivel Socioeconómico</u></b>		
Bajo	23.3	(200)
Medio	21.0	(518)
Alto	20.5	(365)

### CUADRO 8-29

Porcentaje de Hombres de 15 a 59 Años de Edad, Usuarios Anteriores de Condones, que Reportó que Tuvo Problemas, Inconvenientes o Malestares Cuando Usó Condones, por Características Seleccionadas

<u>Características Seleccionadas</u>	<u>Porcentaje</u>	<u>No. de Casos (No Ponderados)</u>
Total	14.8	(1,138)
<b><u>Residencia</u></b>		
TEG/SPS	16.6	(393)
Otra urbana	13.5	(385)
Rural	14.3	(360)
<b><u>Estado Civil</u></b>		
Casado/unido	17.3	(748)
Sep/div/viudo	17.9	(101)
Soltero	9.7	(289)
<b><u>Edad</u></b>		
15-19	7.7	(159)
20-24	7.2	(193)
25-29	17.3	(189)
30-34	15.9	(184)
35-39	23.7	(173)
40-44	24.9	(88)
45-49	16.6	(82)
50-54	27.1	(41)
55-59	14.7	(29)
<b><u>Nivel de Educación</u></b>		
Ninguno	22.9	(64)
Prim. incomp.	11.3	(294)
Prim. comp.	11.0	(294)
Sec. incomp.	13.3	(255)
Sec. comp.	25.3	(132)
Superior	27.1	(99)

### CUADRO 8-30

Porcentaje de Hombres de 15 a 59 Años de Edad, Usuarios Anteriores de Condones, que Tuvo Problemas Cuando Usó Condones, según Tipo de Problema, Inconveniente o Malestar Mencionada Espontáneamente

<b><u>Problema</u></b>	<b><u>Porcentaje</u></b>
Le irritaban/sentía caliente	44.5
Le irritaban a su pareja	10.6
No se sentía lo mismo	50.7
Interrupción de acto sexual para poder colocarse en condón	3.6
Se le han roto	1.9
Se le quedó adentro a su pareja	1.2
Olor del lubricante/condón	2.0
No. de Casos (No Ponderados)	(172)



### CUADRO 8-31

Distribución Porcentual de Hombres de 15 a 59 Años de Edad que Conocen  
Condomes pero Nunca los Han Usado, según Razón por la cual Nunca Han Usado  
Condomes, por Residencia

<u>Razón</u>	<u>Total</u>	<u>Residencia</u>		
		<u>TEG/SPS</u>	<u>Otra Urbana</u>	<u>Rural</u>
No le gusta/no le interesa	29.8	26.0	32.8	30.1
Sin actividad sexual	26.1	27.3	24.3	26.3
Sólo tiene una pareja	12.9	18.8	14.4	10.7
Son para usar fuera del matrimonio/fuera de su pareja	8.6	6.5	8.5	9.2
Disminuye el placer/ es incómodo	3.6	3.3	2.4	4.1
No tiene relaciones con prostitutas	3.0	2.2	4.9	2.7
Usa otro método	2.9	5.2	3.3	2.1
Inconveniencia en obtenerlos	1.6	0.1	0.2	2.4
Conoce bien a la pareja	1.0	2.0	0.5	0.8
No son seguros	0.7	0.8	1.1	0.5
Son caros	0.4	0.0	0.0	0.6
A su pareja no le gustan	0.4	0.6	0.4	0.3
No sabe obtenerlos	0.4	0.0	0.3	0.5
Razones religiosas	0.4	0.1	0.0	0.6
La pareja es fiel	0.3	1.2	0.2	0.1
No los tenía a la mano	0.2	0.9	0.0	0.1
Tiene sexo con mujeres de apariencia sana	0.2	0.9	0.0	0.0
Anticoncepción es responsabilidad de la mujer	0.1	0.3	0.0	0.1
Sexo infrecuente	0.1	0.0	0.4	0.0
Otro	6.4	3.5	5.9	7.4
No sabe	1.0	0.2	0.9	1.3
Total	100.0	100.0	100.0	100.0
No. de Casos (No Ponderados)	(1,335)	(326)	(303)	(706)

### CUADRO 8-32

Distribución Porcentual de Hombres de 15 a 59 Años de Edad que Conocen  
Condomes pero Nunca los Han Usado, según Razón por la cual Nunca Han Usado  
Condomes, por Estado Civil

<u>Razón</u>	<u>Total</u>	<u>Estado Civil</u>		
		<u>Casado/ Unido</u>	<u>Sep/Div/ Viudo</u>	<u>Soltero</u>
No le gusta/no le interesa	29.8	38.7	44.8	15.6
Sin actividad sexual	26.1	0.0	0.0	66.2
Sólo tiene una pareja	12.9	22.2	7.0	0.1
Son para usar fuera del matrimonio/fuera de su pareja	8.6	13.9	12.2	0.5
Disminuye el placer/ es incómodo	3.6	4.4	8.8	2.0
No tiene relaciones con prostitutas	3.0	2.6	6.1	3.3
Usa otro método	2.9	4.6	1.5	0.5
Inconveniencia en obtenerlos	1.6	1.4	1.2	1.8
Conoce bien a la pareja	1.0	0.5	2.8	1.5
No son seguros	0.7	1.0	0.0	0.2
Son caros	0.4	0.4	4.7	0.0
A su pareja no le gustan	0.4	0.7	0.0	0.0
No sabe obtenerlos	0.4	0.2	0.0	0.6
Razones religiosas	0.4	0.7	1.2	0.0
La pareja es fiel	0.3	0.3	0.0	0.4
No los tenía a la mano	0.2	0.1	0.0	0.4
Tiene sexo con mujeres de apariencia sana	0.2	0.2	0.0	0.2
Anticoncepción es responsabilidad de la mujer	0.1	0.2	0.0	0.0
Sexo infrecuente	0.1	0.0	0.9	0.1
Otro	6.4	7.2	8.8	5.0
No sabe	1.0	0.8	0.0	1.4
Total	100.0	100.0	100.0	100.0
No. de Casos (No Ponderados)	(1,335)	(875)	(54)	(406)

**CUADRO 8-33**

Porcentaje de Hombres de 15 a 59 Años de Edad, que Conoce Condones pero  
Nunca los Ha Usado, que Sabe Dónde Puede Obtenerlos,  
según Características Seleccionadas

<b><u>Características Seleccionadas</u></b>	<b><u>Porcentaje</u></b>	<b><u>No. de Casos (No Ponderados)</u></b>
Total	75.0	(1,335)
<b><u>Residencia</u></b>		
TEG/SPS	88.9	(326)
Otra urbana	81.3	(303)
Rural	68.7	(706)
<b><u>Estado Civil</u></b>		
Casado/unido	77.5	(875)
Sep/div/viudo	85.9	(54)
Soltero	70.4	(406)
<b><u>Edad</u></b>		
15-19	70.7	(322)
20-24	78.1	(126)
25-29	79.5	(162)
30-34	77.1	(175)
35-39	77.1	(154)
40-44	76.8	(149)
45-49	87.0	(107)
50-54	69.3	(83)
55-59	59.5	(57)
<b><u>Nivel de Educación</u></b>		
Ninguno	60.1	(184)
Prim. incomp.	68.0	(501)
Prim. comp.	78.0	(344)
Sec. incomp.	93.6	(188)
Sec. comp.	93.7	(78)
Superior	100.0	(40)
<b><u>Nivel Socioeconómico</u></b>		
Bajo	65.4	(537)
Medio	79.6	(533)
Alto	91.3	(265)

### CUADRO 8-34

Porcentaje de Hombres de 15 a 59 Años de Edad, que Conoce Condones pero Nunca los Ha Usado, que Mencionó Lugares Dónde Puede Obtenerlos, según Lugar, por Residencia

<u>Lugar</u>	<u>Total</u>	<u>Residencia</u>		
		<u>TEG/SPS</u>	<u>Otra Urbana</u>	<u>Rural</u>
Ministerio de Salud	59.5	45.4	54.9	66.8
IHSS	5.4	14.1	5.9	1.7
Farmacia	57.7	84.8	75.9	40.5
Puesto ASHONPLAFA	21.8	13.5	23.3	24.6
Pulpería/supermercado	9.9	10.3	6.0	11.1
Partera/voluntario de salud	6.8	0.4	1.5	11.2
Clínica ASHONPLAFA	4.6	9.2	4.6	2.7
Clínica/médico privado	4.2	7.4	6.5	2.1
Amigos/familiares	4.1	5.7	4.4	3.3
Motel/Hotel	1.6	3.3	2.1	0.7
No. de Casos (No Ponderados)	(1,044)	(288)	(253)	(503)

### CUADRO 8-35

Porcentaje de Hombres de 15 a 59 Años de Edad, que Conoce Condones,  
que Está de Acuerdo con Algunas Afirmaciones que se Refieren al Condón,  
por Uso de Condones

<u>Afirmación</u>	<u>Total</u>	<u>Uso de Condones</u>		
		<u>Nunca Ha Usado</u>	<u>Ha Usado pero No Usa Actualmente</u>	<u>Usa Actualmente</u>
El condón disminuye el placer sexual	66.6	59.8	75.2	69.6
La pareja puede ofenderse si se pide usarlo	58.9	58.9	61.8	50.1
Debe usarse si la pareja lo pide	90.5	86.3	93.7	98.7
El condón puede hacer que el hombre pierda la erección del pene	39.3	41.7	39.2	29.2
El condón causa irritación en el pene o en la vagina	55.0	57.8	55.4	42.3
El condón se rompe fácilmente	50.3	48.8	54.9	42.5
Se debe usar un condón nuevo en cada eyaculación	94.2	90.7	97.9	98.6
Da vergüenza ir a comprar condones	29.4	39.3	19.7	16.5
El hombre tiene que retirarse justo después de la eyaculación, si no el condón puede quedarse adentro	76.5	72.1	82.5	77.3
Si un hombre usa el condón, prueba que él se preocupa por su pareja	90.1	85.1	94.7	97.8
No. de Casos (No Ponderados)	(2,819)	(1,335)	(1,138)	(346)



## 9. ADULTOS JOVENES

La edad en que tiene lugar la primera relación sexual varía considerablemente de un país a otro. Aunque la impresión común es que los adultos jóvenes de hoy comienzan la actividad sexual a edades más tempranas que las generaciones anteriores, hay encuestas nacionales que no muestran una tendencia universal. En realidad, la edad mediana de la mujer en el momento de la primera relación sexual ha aumentado en Honduras. La educación continua y la postergación del matrimonio pueden explicar el incremento entre las mujeres. También, hay indicaciones que la edad mediana del hombre en el momento de la primera relación sexual se está incrementando.

El análisis de la experiencia sexual de los hombres de 15 a 24 años, identificados en esta sección como "adultos jóvenes", adquiere particular importancia en Honduras como en muchos países de América Latina, dado que la población joven masculina representa un contingente fundamental que regirá en gran medida, el comportamiento futuro inmediato de la fecundidad y de la epidemia del SIDA.

### 9.1 Características de los Hombres de 15 a 24 Años de Edad

Del total de hombres de 15 a 24 años de edad al momento de la entrevista, el 3.8 por ciento estaba casado y el 11.9 por ciento en unión consensual, lo que representa que el 15.7 por ciento estaba en unión. El 3.2 por ciento era separados, divorciados o viudas y el 81.1 por ciento estaba solteros (Cuadro 9-1). La proporción de hombres en unión representa el 5.0 por ciento en los hombres de 15 a 19 años, mientras que en el grupo de 20 a 24 años,

alcanza casi el 34 por ciento. Por el contrario, en el primer grupo se declaró soltero alrededor del 94 por ciento, mientras que en el segundo grupo sólo el 60 por ciento. Los porcentajes que han tenido experiencia sexual resultan ser el 49.6 por ciento entre los hombres de 15 a 19 años de edad y el 94.0 por ciento entre los hombres de 20 a 24 años de edad.

En el mismo cuadro se observa que aproximadamente el 31 por ciento de los hombres de 15 a 24 años habían estudiado más que la primaria, cifra que no presenta mayor variación entre los dos grupos de edad. También se puede apreciar que entre el total de 15 a 24 años, el 14.1 por ciento ya había tenido al menos un hijo vivo. Se observa en el cuadro que el 77.4 por ciento de los hombres realiza trabajo remunerado, mientras que el 15.3 por ciento era estudiantes en el momento de la encuesta. Sólo 5.2 por ciento declaró ser desempleado.

### 9.2 Experiencia Sexual

Los resultados de la encuesta relacionados con la actividad sexual de hombres de 15 a 24 años de edad indican que casi dos tercios de los hombres tiene experiencia sexual (Cuadro 9-2). Como es de esperar, la proporción de hombres con experiencia sexual, aumenta en la medida en que la edad del entrevistado aumenta. En el cuadro se observa que la proporción con experiencia sexual en las otras áreas urbanas (75.1 por ciento), y en Tegucigalpa y San Pedro Sula (74.8 por ciento) es mayor que en las áreas rurales (58.3 por ciento). Por tanto, la proporción de hombres del área urbana con experiencia sexual es 15

puntos porcentuales más que la reportada por los hombres del área rural (Gráfica 9.1).

La probabilidad de contar con experiencia sexual tiene una relación directa con la escolaridad. La proporción en esta condición asciende del 57.6 por ciento entre los hombres sin educación formal a 72.2 por ciento entre los hombres con 7 o más años de escolaridad. Según el nivel socioeconómico, hay muy poca diferencia en la proporción de hombres de los niveles medio y alto que tiene experiencia sexual (alrededor de 70 por ciento). En comparación, sólo el 57.8 por ciento de los hombres del nivel bajo reportó haber tenido experiencia sexual.

Se explica los diferenciales en experiencia sexual mostrados en el Cuadro 9-2 principalmente por una razón: Que los hombres urbanos y más educados inician relaciones sexuales en edades más tempranas que los hombres que viven en el área rural y los que cuentan con poca educación. Esto sugiere, que los hombres jóvenes urbanos y más educados, tienen mayores oportunidades de tener relaciones sexuales que sus contrapartes rurales con menor nivel educacional.

### **9.3 Edad a la Primera Relación Sexual**

Del total de hombres de 15 a 24 años de edad que han tenido experiencia sexual, el 42.8 por ciento tuvo su primera relación antes de cumplir sus 15 años, cifra que asciende del 33.5 por ciento en áreas rurales a 55.3 por ciento en Tegucigalpa y San Pedro Sula (Cuadro 9-3). Del total de dichos hombres, la mayoría tuvo su primera relación sexual entre los 12 y 17 años (83.5 por ciento). En general, la proporción que tuvo su primera relación sexual antes de los 15 años cumplidos, es superior a la que reportó haberla tenido a

partir de los 18 años (Gráfica 9.2)

En el cuadro se observa que la proporción de hombres que tuvo su primera relación sexual antes de los 15 años de edad es similar para todos los hombres que aprobaron algún grado educativo (41.2 a 45.3 por ciento). Sin embargo, la moda a la primera relación siempre resulta ser de los 12 a los 17 años. Un patrón similar de experiencia sexual se encuentra de acuerdo al nivel socioeconómico.

En el Cuadro 9-4 se presentan un resumen de estos diferenciales, donde se puntualiza que la edad mediana a la primera relación sexual fue de 16.3 años. En Tegucigalpa y San Pedro Sula, la edad mediana fue de 15.4 años, que prácticamente se mantiene el resto de áreas urbanas (15.6 años), pero aumenta a 17.1 años en las áreas rurales. Los hombres que actualmente tienen entre 15 y 19 años de edad, tuvieron su primera relación sexual a los 16.9 años, mientras que quienes tienen actualmente 20 a 24 años de edad, lo hicieron en promedio a los 15.7 años, lo que implica que la tendencia es que la edad mediana a la primera relación sexual está aumentándose en los hombres jóvenes. La edad mediana asciende de 15.9 años entre los hombres con 7 o más años de escolaridad a 17.1 años entre los con 3 o menos años de educación formal. Similarmente, los hombres de nivel socioeconómico medio tienen su primera relación sexual en edades más tempranas que los hombres de otros niveles.

### **9.4 Pareja que Tuvo en la Primera Relación Sexual**

Del total de hombres de 15 a 24 años de edad con experiencia sexual, casi la mitad reportó que la persona con quien tuvo su primera relación sexual fue la novia (Cuadro 9-5).



Otro 31.2 por ciento reportó que tuvo su primera relación sexual con una amiga. Sólo el 8.3 por ciento de los hombres dijo que su primera pareja sexual fue una prostituta. El mayor porcentaje que reportó que fue una prostituta se encuentra entre quienes que tenían menos de 18 años de edad en la primera relación sexual y que viven en áreas urbanas (Cuadro 9-6). Un 5.5 por ciento reportó que tuvo su primera relación sexual con una recién conocida. Finalmente, sólo el 1.9 por ciento reportó que la persona con quien tuvo su primera relación sexual fue la esposa o compañera. La probabilidad de que la primera relación sexual coincida con la primera unión es mayor entre los hombres que tuvo su primer relación sexual cuando tenía 18 a 24 años de edad, entre los que viven en áreas rurales y entre los que no cuentan con una educación formal (Cuadro 9-7).

El hecho de que el 1.9 por ciento haya reportado que su primera pareja sexual fue su esposa o compañera, indica que el 98.1 por ciento de las primeras relaciones sexuales fue premarital. Así es que, casi toda la experiencia sexual de los hombres de 15 a 24 años de edad discutido en esta sección, fue premarital.

En el Cuadro 9-7 se observa que los hombres que tienen menos de 4 años de educación tienen mayor probabilidad de reportar que la primera pareja fue una prostituta. Similarmente, los hombres de nivel socioeconómico medio reportaron el mayor contacto con prostitutas en la primera relación sexual (Cuadro 9-8).

Como se muestra en el Cuadro 9-9, de los hombres que tuvieron su primera relación sexual antes de los 15 años, sólo el 34.1 por ciento de las parejas tenía similar edad. En el caso particular de estos hombres, el 44.8 por ciento de las parejas tenía de 15 a 19 años de edad y el 14.9 por ciento de 20 en adelante.

Para los hombres que tuvieron su primera relación sexual cuando tenían 15 a 17 años de edad, el 38.2 por ciento de las parejas fue mayor de edad. Los datos en el Cuadro 9-10 indican que para los hombres que tuvieron su primera relación sexual antes de los 18 años, es mayor la edad de la pareja sexual al momento de la primera relación. Parece que a partir de 18 años de edad, la edad de la pareja está en el mismo rango del hombre.

## **9.5 Uso de Anticonceptivos en la Primera Relación Sexual**

Del total de hombres de 15 a 24 años de edad que han tenido experiencia sexual, sólo el 25.2 por ciento usó un método anticonceptivo (él o su pareja) en su primera relación sexual (Cuadro 9-11). El uso de un método asciende de 21.3 por ciento entre quienes tuvieron su primera relación antes de los 15 años de edad, a 30.1 por ciento entre los hombres que tenían de 15 a 17 años. Para los hombres que tenían 18 a 24 años de edad en la primera relación sexual, la cifra desciende a 23.2 por ciento. Se nota en el cuadro que el uso de anticonceptivos fue mayor en las áreas urbanas.

Entre los hombres con 7 o más años de educación, la tasa de uso fue de 30.1 por ciento, mientras que entre los con menos de 7 años de educación la tasa fue de 22.6 por ciento (Cuadro 9-12). La probabilidad de que los hombres utilicen un método anticonceptivo en su primera relación se incrementa con el nivel socioeconómico, pasando del 22.4 por ciento entre los clasificados como del nivel bajo, a 28.6 por ciento entre los del nivel alto.

Entre todos los hombres de 15 a 24 años de edad, la frecuencia más alta de uso fue para el condón, seguido por el retiro y los orales

(Cuadro 9-13). El uso de los condones representa el 82 por ciento del total de métodos usados en la primera relación sexual. El uso de condones se incrementa con la edad a la primera relación sexual hasta 17 años de edad y después descende. Es interesante observar, que el uso de condones no fue tanto más baja en áreas rurales que en áreas urbanas, donde uno esperaría que la disponibilidad de condones es mayor (Cuadro 9-14).

Finalmente, a todos los hombres que usaron un método anticonceptivo en la primera relación sexual, se les preguntó, "¿Quién se preocupó o tomó la iniciativa de usarlo?" En el Cuadro 9-16 se observa que dos tercios de los hombres tomó la iniciativa, mientras que el 19.5 por ciento de las primeras parejas tomó la iniciativa. Un 14.3 por ciento de los hombres dijo que ambos, en conjunto con su pareja, tomaron la decisión de usar anticonceptivos. Cabe señalar que un porcentaje mayor de las primeras parejas sexuales de hombres que viven en Tegucigalpa o en San Pedro Sula tomó la iniciativa en relación a las parejas de hombres de los otros estratos. Se nota en el cuadro, que mientras menor sea la edad del hombre, mayor es la probabilidad que la pareja sexual tome la iniciativa.

### **9.6 Razón para No Usar Anticonceptivos en la Primera Relación Sexual**

En el Cuadro 9-17 se observa que la razón más común citada por los hombres jóvenes para explicar la falta de uso de anticonceptivos en la primera relación sexual es que *no conocía ningún método* (38.9 por ciento). La segunda razón más común es que *no esperaba tener relaciones en ese momento* (25.6 por ciento). Un 14.1 por ciento de los hombres citó que *tenía confianza en la pareja*, implicando que el hombre pensaba que la

pareja estaba tomando medidas para evitar un embarazo. El porcentaje de hombres que *no conocía ningún método* fue mayor entre los hombres que fueron menores de edad en la primera relación sexual y entre los de baja escolaridad (Cuadro 9-19). Similarmente, el porcentaje de hombres que *no esperaba tener relaciones en ese momento* fue mayor entre los de alta escolaridad.

### **9.7 Actividad Sexual Reciente y Uso de Anticonceptivos**

En el Cuadro 9-20, se presenta información sobre el tiempo transcurrido desde la última relación sexual, según varias características de los entrevistados. Del total de hombres de 15 a 24 años de edad, el 31.0 por ciento tuvo relaciones sexuales en el último mes y se clasifica como activo sexualmente. Como se esperaba, esta proporción es mucho más alta entre los hombres en unión (78.2 por ciento) y los separados/divorciados/viudos (51.5 por ciento) que entre los solteros (21.0 por ciento). Se observa que el porcentaje de hombres que viven en áreas urbanas que tuvo relaciones sexuales en el último mes es mayor que el de los hombres que viven en áreas rurales. Se nota que la probabilidad de haber tenido relaciones sexuales en el último mes aumenta en la medida en que aumenta el nivel educativo y el nivel socioeconómico del entrevistado.

De los hombres de 15 a 24 años de edad que reportaron actividad sexual en el último mes, el 72.9 por ciento usó algún método anticonceptivo (Cuadro 9-21). Esta cifra asciende del 61.1 por ciento para hombres en unión al 80.6 por ciento para hombres no en unión (hombres separados, divorciados, viudos y solteros). Los métodos más usados entre estos hombres son los condones y los orales con 40.1 por ciento y 11.1 por ciento, respectivamente. Se

observa que el 13.7 por ciento de los hombres reportó el uso de los métodos masculinos de retiro y abstinencia periódica (ritmo/Billings).

El 58.6 por ciento de los hombres no en unión usó condones, mientras que casi el 13.4 por ciento usó otros métodos masculinos. Entonces, para este grupo de hombres, los métodos masculinos representan el 89 por ciento del uso total de métodos. El método principal usado por los hombres en unión era los anticonceptivos orales, seguidos por el DIU y los condones. Para este grupo de hombres, los métodos masculinos representan sólo el 42 por ciento del uso total de métodos.

Comparando el uso de métodos anticonceptivos al momento de la primera relación sexual con el uso durante el mes previo a la entrevista, se puede apreciar una mejor orientación y aceptación hacia los métodos anticonceptivos.

## **9.8 Comparando la Experiencia Sexual de Mujeres y Hombres de 15 a 24 Años**

Las cifras del Cuadro 9-22 muestran que de los adultos jóvenes con edades comprendidas entre 15 y 24 años cumplidos, un 65.9 por ciento de los hombres en contraste con un 52.0 por ciento de las mujeres, ha tenido la primera experiencia sexual. Estos son promedios que como es de esperar, varían con la edad, pues entre los 15 y 17 años un 33.2 por ciento de los hombres, pero solo el 23.3 por ciento de las mujeres, ha tenido su primera relación, valores que ascienden al 96.5 por ciento en la población masculina y al 83.6 por ciento en la femenina antes de cumplir los 25 años.

Se observa que una mayor cantidad de hombres que viven en áreas urbanas en comparación con los que viven en áreas rurales declaró haber tenido relaciones sexuales. En

cuanto a las mujeres, se observa lo contrario. Los patrones de experiencia sexual de acuerdo al nivel educacional son diferentes para los hombres y las mujeres (Gráfica 9.3). Entre las mujeres, la experiencia sexual es más común en aquellas con menor nivel educacional, mientras que en los hombres, aquellos con mayores niveles educacionales tienen más probabilidad de que reporte haber tenido experiencia sexual. Esto refleja que las mujeres se casan más jóvenes en áreas rurales que en áreas urbanas mientras todos los hombres se casan a edades más avanzadas.

En el Cuadro 9-23 se observa que los hombres comienzan a tener relaciones sexuales en edades más tempranas que las mujeres. Por ejemplo, mientras que el 52.0 por ciento de los hombres de 15 a 19 años ha tenido relaciones sexuales antes de cumplir 15 años, sólo el 30.6 por ciento de las mujeres de 15 a 19 años reportó que ha tenido su primera relación en estas edades. Sin embargo, antes de cumplir 23 años de edad, una proporción similar de mujeres y hombres ha tenido experiencia sexual (98.5 por ciento contra 97.3 por ciento, respectivamente). Así que, mientras los hombres inician relaciones sexuales a más temprana edad que las mujeres, éstas igualan a los hombres (especialmente durante sus últimos años de adolescencia) antes de cumplir los 22 años.

La edad promedio para la primera relación sexual de esta población joven fue de 16.4 años para las mujeres y 14.9 años para los hombres (Cuadro 9-24). No se detecta diferencias importantes en la edad promedio según residencia, edad o educación.

El Cuadro 9-25 muestra que la primera pareja sexual típica para las mujeres y los hombres es un(a) novio(a). El 31.2 por ciento de los hombres dijo que su primera pareja sexual fue

una amiga, mientras que sólo el 1.1 por ciento de las mujeres declaró que un amigo había sido la primera pareja sexual. Se debe destacar que un 33.6 por ciento de las mujeres reportó que su primera pareja fue el esposo o compañero después del matrimonio, pero sólo el 1.9 por ciento de los hombres tuvo su primera relación sexual con su esposa o compañera.

Así que, virtualmente todos los hombres reportan que su primera experiencia sexual se llevó a cabo fuera del marco de una unión consensual o matrimonial legal, mientras que el 66.4 por ciento de las mujeres reportó experiencia sexual premarital (Cuadro 9-26). La proporción de hombres con experiencia sexual premarital no difiere significativamente según las características presentadas en el cuadro. Entre las mujeres la relación premarital fue más común entre quienes que viven en Tegucigalpa o en San Pedro Sula y quienes que aprobaron 7 o más años de educación. El hecho que las mujeres evidencian menos experiencia sexual premarital que los hombres, se debe al carácter que la primera experiencia sexual puede precipitar el matrimonio para las mujeres, especialmente para las que viven en áreas rurales.

La primera pareja sexual de una mujer joven tiende a ser mayor que ella. Esa es la misma situación para los hombres, especialmente para aquellos cuya primera experiencia sexual se llevó a cabo antes de cumplir 15 años de edad. Al incrementarse la edad en el hombre de su primera relación sexual, la probabilidad de que la edad de su pareja sea similar, se incrementa.

La proporción de jóvenes adultos que utilizó un método anticonceptivo en su primera experiencia sexual fue bastante baja, el 6.0 por ciento de las mujeres y el 25.2 por ciento de

los hombres (Cuadro 9-27). Este patrón pone en entredicho la creencia de que la disponibilidad de anticonceptivos incentiva las relaciones sexuales entre adultos jóvenes. Desde el punto de vista geográfica, tanto para hombres como para mujeres, el uso de anticonceptivos en las zonas urbanas fue mayor que en las rurales (Gráfica 9.6). También, la práctica anticonceptiva fue mayor entre las mujeres y los hombres que aprobaron 7 o más años de educación y los del nivel socioeconómico alto.

Entre los que emplearon algún método anticonceptivo en la primera relación sexual, el condón resultó ser el método más usado por ambos sexos, un 1.9 por ciento de las mujeres y un 20.6 por ciento de los hombres (Cuadro 9-28). Los anticonceptivos orales fueron el segundo método más usado por las mujeres, mientras que el retiro resultó ser el segundo método más usado por los hombres.

El Cuadro 9-29 presenta el porcentaje de mujeres y hombres de 15 a 24 años de edad con experiencia sexual que eran sexualmente activos durante el mes precedente a la entrevista. Los resultados muestran que sólo el 32.0 por ciento de las mujeres tuvo relaciones en el último mes, mientras que el 52.5 por ciento de los hombres tuvo relaciones sexuales. Como es de esperar, la actividad sexual reciente en mujeres y hombres en unión es muy alta (82.1 a 86.1 por ciento, respectivamente). Lo que explica la gran diferencia entre mujeres y hombres con respecto a la práctica sexual reciente es que los hombres que no están en unión son mucho más activos sexualmente que las mujeres no casadas/unidas.

Entre las mujeres que eran sexualmente activas en el último mes, el 41.3 por ciento reportó que usó algún método anticonceptivo. Entre hombres esta cifra es del 72.9 por ciento (Cuadro 9-30). Se explica la diferencia

principalmente por el mayor uso de condones reportado por los hombres, que representan el método más usado por los hombres. Entre las mujeres que usaron un método anticonceptivo en los últimos 30 días, los anticonceptivos orales resultaron ser el método más usado, seguido por el DIU. Los anticonceptivos orales fue el segundo método más usado por los hombres.



### 9.1 PORCENTAJE DE HOMBRES DE 15 A 24 AÑOS CON EXPERIENCIA SEXUAL, SEGUN RESIDENCIA, EDAD Y ESCOLARIDAD

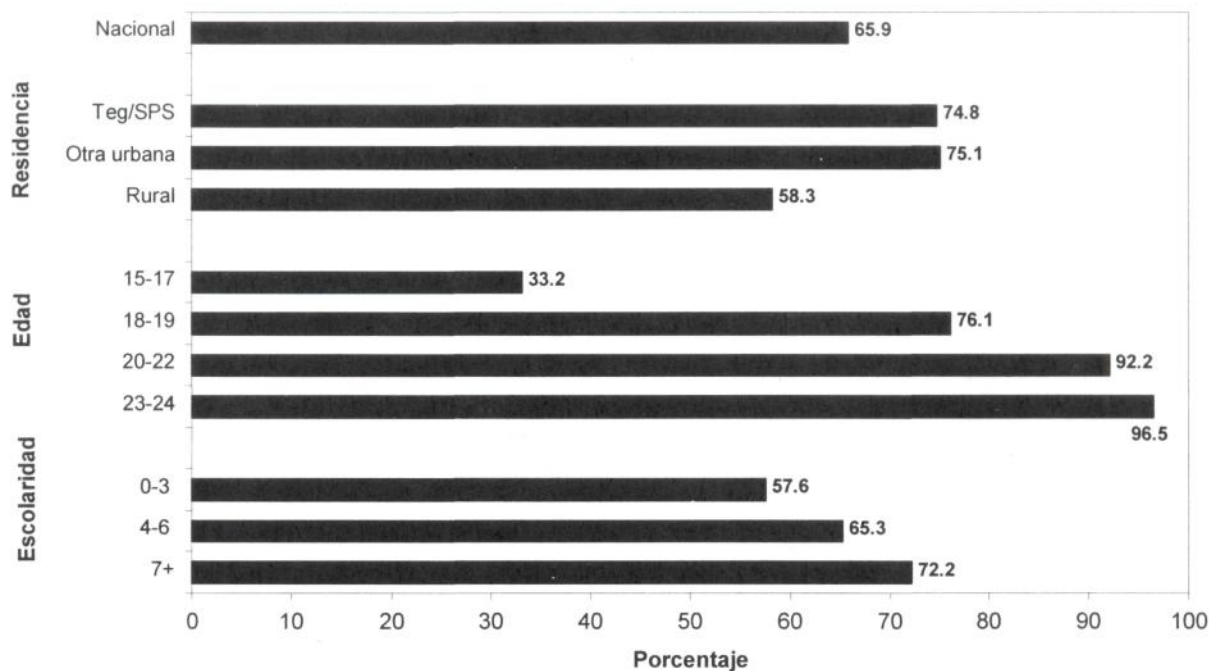

### 9.2 PORCENTAJE DE HOMBRES DE 15 A 24 AÑOS CON EXPERIENCIA SEXUAL, SEGUN EDAD A LA PRIMERA RELACION SEXUAL

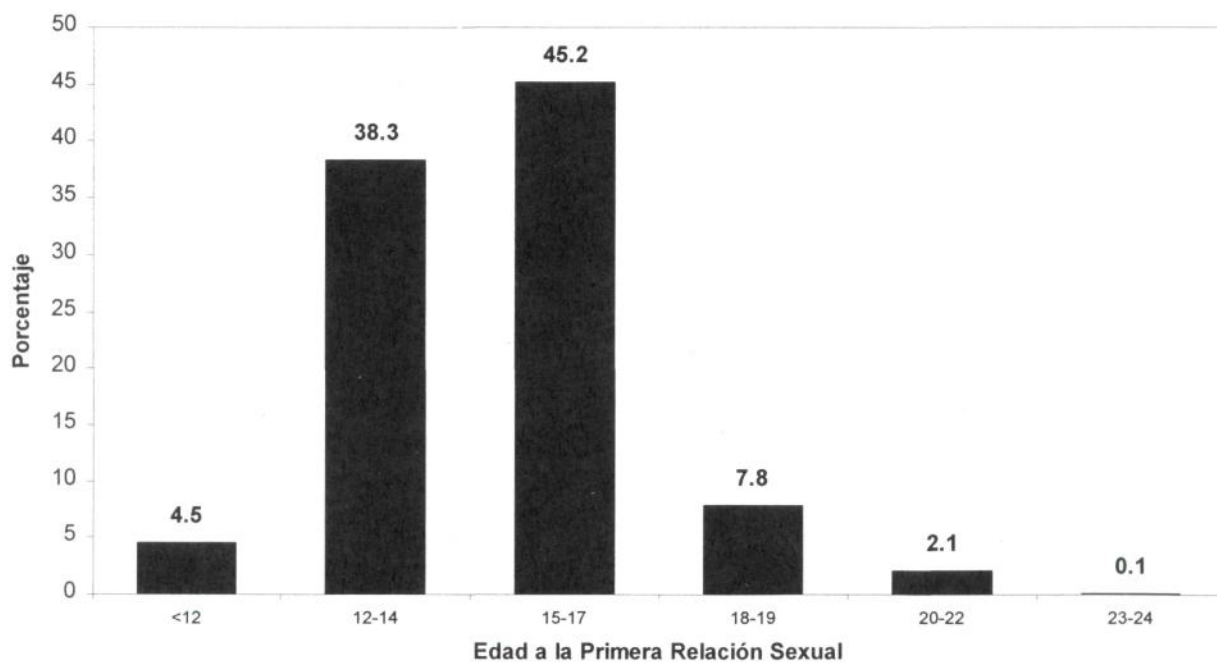

### 9.3 PORCENTAJE DE MUJERES Y HOMBRES DE 15 A 24 AÑOS CON EXPERIENCIA SEXUAL, SEGUN ESCOLARIDAD

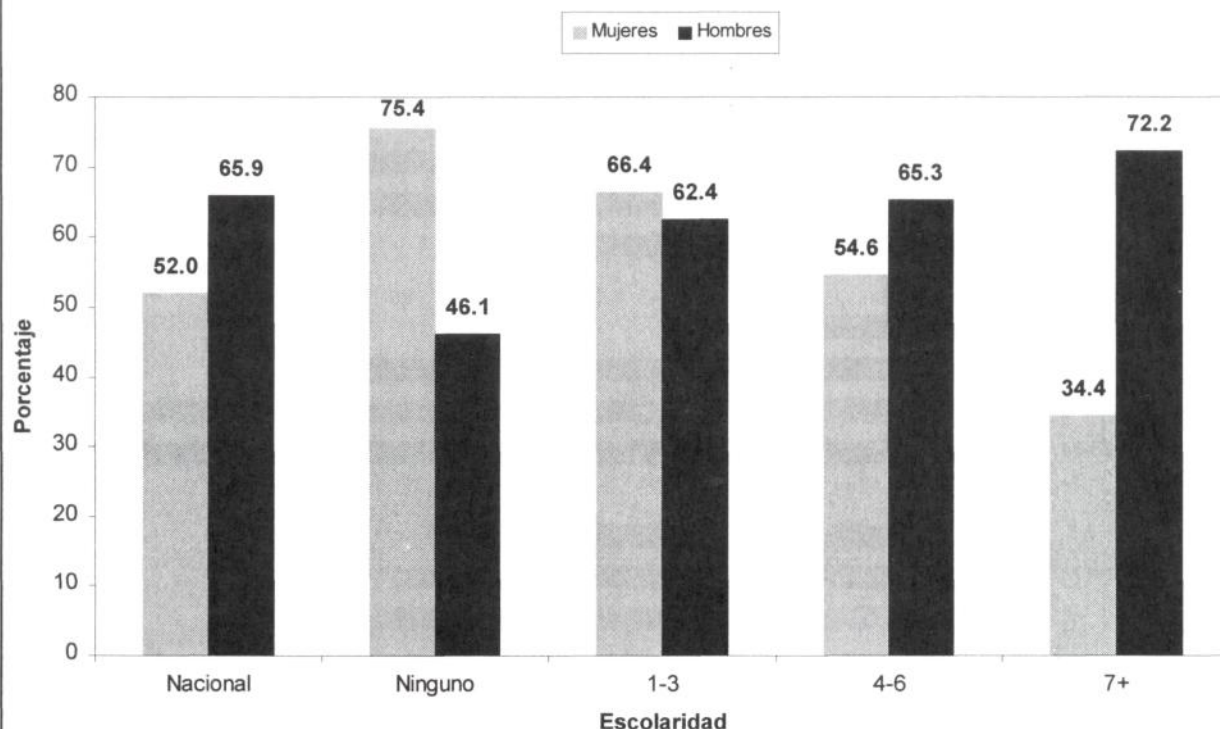

### 9.4 EDAD MEDIANA A LA PRIMERA RELACION SEXUAL, SEGUN RESIDENCIA: MUJERES Y HOMBRES DE 15 A 24 AÑOS CON EXPERIENCIA SEXUAL

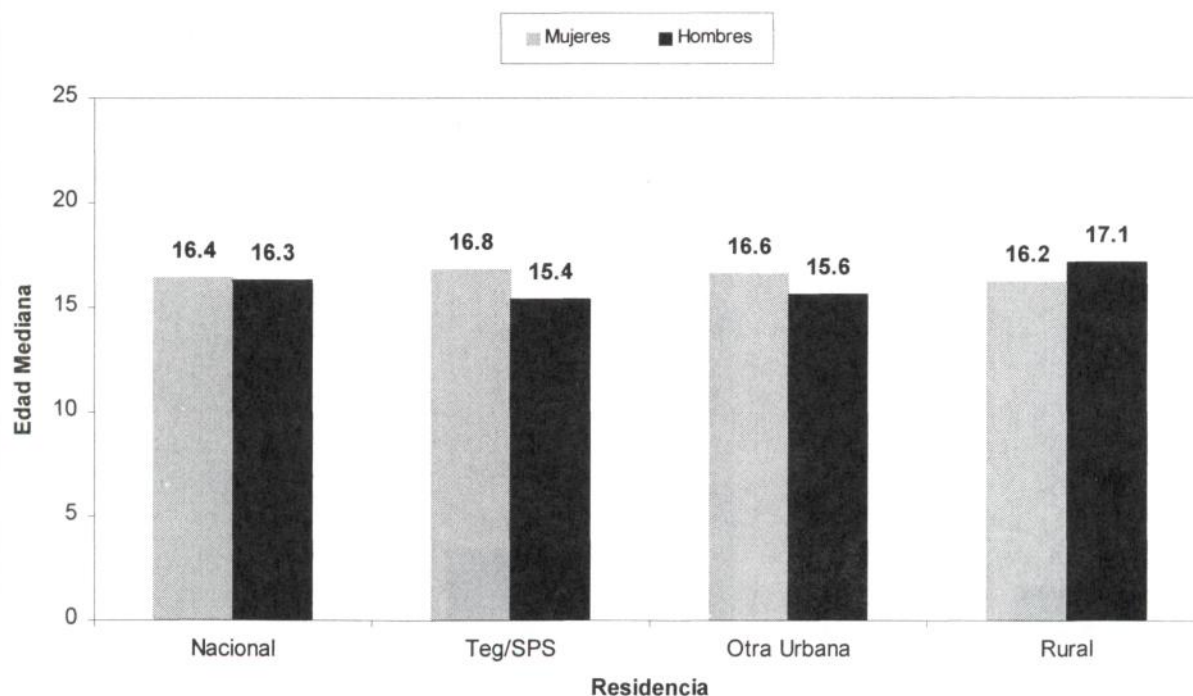



### 9.5 EDAD MEDIANA A LA PRIMERA RELACION SEXUAL, SEGUN AÑOS DE EDUCACION: MUJERES Y HOMBRES DE 15 A 24 AÑOS CON EXPERIENCIA SEXUAL

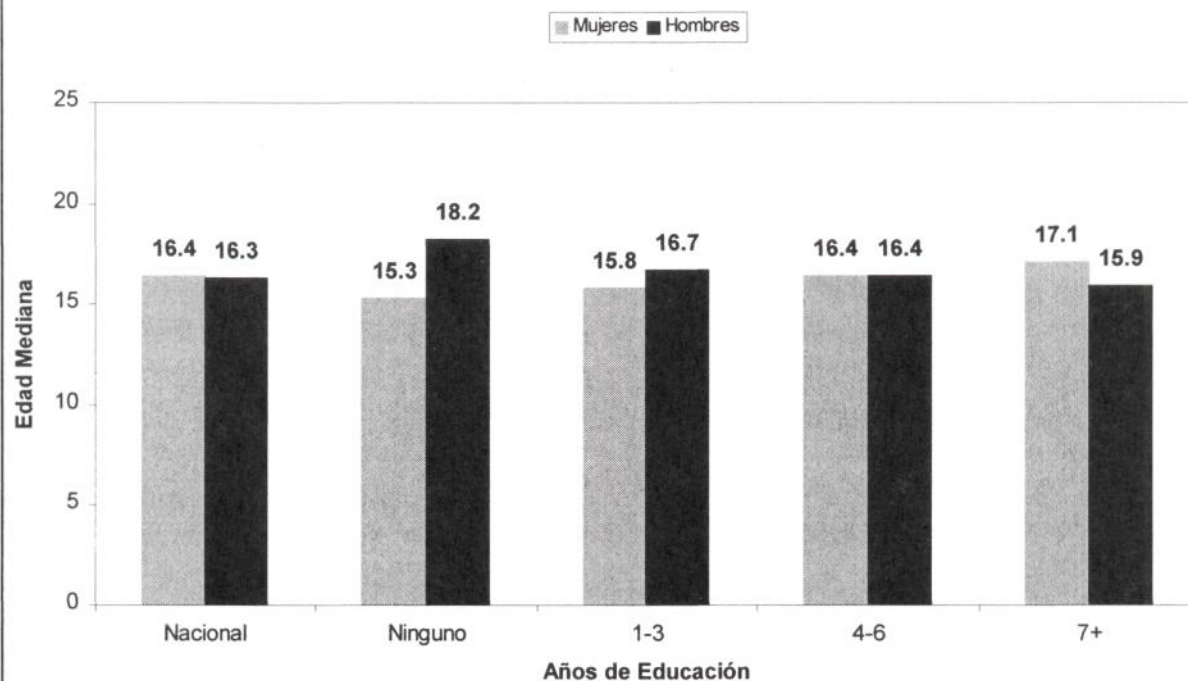

### 9.6 PORCENTAJE DE MUJERES Y HOMBRES DE 15 A 24 AÑOS QUE USO ANTICONCEPTIVOS EN LA PRIMERA RELACION SEXUAL, SEGUN RESIDENCIA Y AÑOS DE EDUCACION

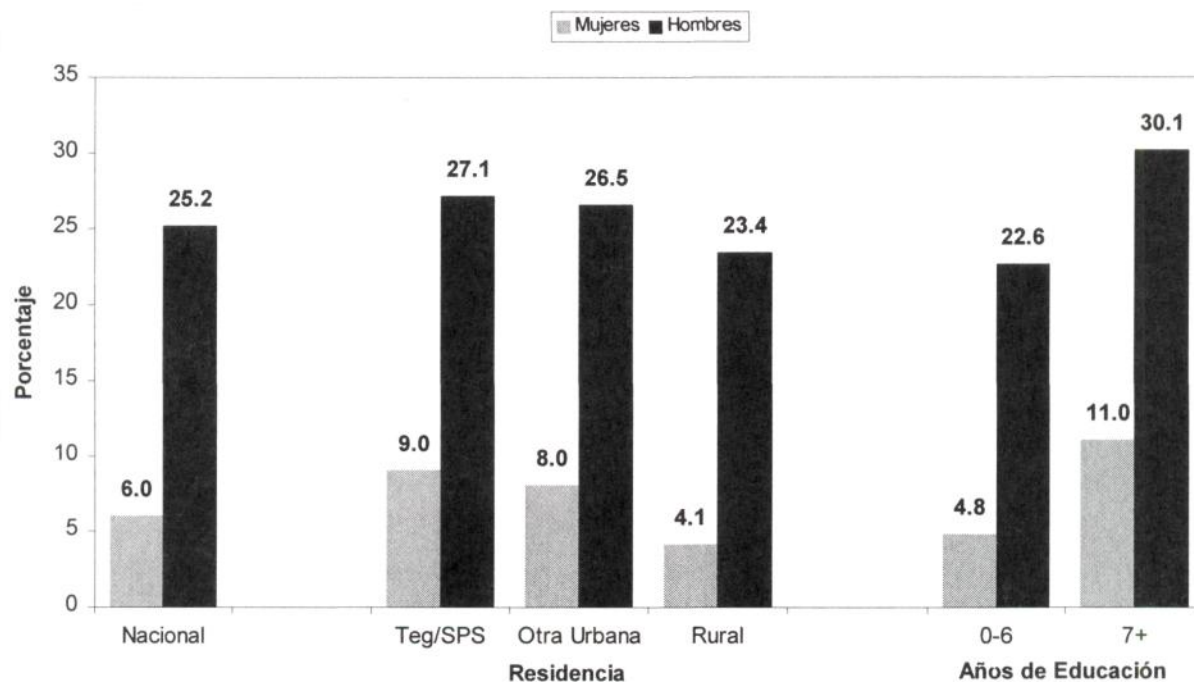



## CUADRO 9-1

Características Seleccionadas de Hombres de 15 a 24 Años de Edad, por Edad

<b><u>Características Seleccionadas</u></b>	<b><u>Edad</u></b>		
<b><u>Estado Civil</u></b>	<b><u>Total</u></b>	<b><u>15-19</u></b>	<b><u>20-24</u></b>
Casado	3.8	0.6	9.3
Unido	11.9	4.4	24.6
Separado	3.1	1.4	6.1
Divorciado	0.0	0.0	0.1
Viudo	0.1	0.1	0.0
Soltero	81.1	93.5	60.0
<b><u>Experiencia Sexual*</u></b>			
Sí	65.9	49.6	94.0
No	34.1	50.4	6.0
<b><u>Nivel de Educación</u></b>			
Ninguno	5.7	5.0	6.9
Prim. incomp.	28.6	28.0	29.6
Prim. comp.	34.4	35.0	33.4
Sec. incomp.	24.3	28.4	17.2
Sec. comp.	4.6	3.0	7.4
Superior	2.4	0.6	5.5
<b><u>No. de Hijos Vivos</u></b>			
0	85.6	96.2	67.6
1	9.3	3.6	18.9
2	3.7	0.2	9.7
3	0.9	0.0	2.6
4	0.4	0.0	1.2
<b><u>Situación de Empleo</u></b>			
Trabaja	72.7	64.8	86.0
Trabaja y estudia	4.7	6.4	1.9
Desempleado	5.2	4.3	6.6
Estudia	15.3	22.1	3.9
Otro	2.1	2.3	1.5
Total	100.0	100.0	100.0
No. de Casos (No Ponderados)	(993)	(577)	(416)

\* Excluye 4 casos que no querían responder a la pregunta sobre la edad a la primera relación sexual.

## CUADRO 9-2

Porcentaje de Hombres de 15 a 24 Años de Edad con Experiencia Sexual,  
según Características Seleccionadas, por Edad Actual

<b>Características Seleccionadas</b>	<b>Total*</b>		<b>Edad Actual</b>							
			<b>15-17</b>		<b>18-19</b>		<b>20-22</b>		<b>23-24</b>	
Total	65.9	(989)	33.2	(373)	76.1	(204)	92.2	(233)	96.5	(179)
<b><u>Residencia</u></b>										
TEG/SPS	74.8	(289)	42.0	(97)	84.9	(57)	94.6	(76)	100.0	(59)
Otra urbana	75.1	(295)	48.6	(113)	82.2	(62)	100.0	(62)	100.0	(58)
Rural	58.3	(405)	23.4	(163)	70.2	(85)	87.5	(95)	93.3	(62)
<b><u>Años de Educación</u></b>										
0-3	57.6	(171)	21.0	(60)	69.9	(28)	79.2	(52)	93.9	(31)
4-6	65.3	(465)	33.9	(174)	71.8	(104)	97.2	(106)	96.6	(81)
7 o más	72.2	(353)	40.1	(139)	85.0	(72)	94.7	(75)	98.4	(67)
<b><u>Nivel Socioeconómico</u></b>										
Bajo	57.8	(294)	17.3	(105)	70.4	(63)	87.2	(76)	91.6	(50)
Medio	70.9	(436)	40.9	(160)	79.1	(105)	96.6	(90)	98.8	(81)
Alto	69.8	(259)	42.6	(108)	81.3	(36)	93.0	(67)	100.0	(48)

\*Excluye 4 casos que no querían responder a la pregunta sobre edad a la primera relación sexual.

### CUADRO 9-3

Distribución Porcentual de Hombres de 15 a 24 Años de Edad con Experiencia Sexual,  
según Características Seleccionadas, por Edad a la Primera Relación Sexual

<b><u>Características Seleccionadas</u></b>	<b><u>Edad a la Primera Relación</u></b>						<b><u>No Recuerda</u></b>	<b><u>Total</u></b>	<b><u>No. de Casos (No Ponderados)</u></b>
	<b><u>&lt;12</u></b>	<b><u>12-14</u></b>	<b><u>15-17</u></b>	<b><u>18-19</u></b>	<b><u>20-22</u></b>	<b><u>23-24</u></b>			
Total	4.5	38.3	45.2	7.8	2.1	0.1	2.0	100.0	(695)
<b><u>Residencia</u></b>									
TEG/SPS	5.9	49.4	38.0	5.5	0.0	0.0	1.2	100.0	(224)
Otra urbana	4.5	42.6	41.0	7.4	1.8	0.3	2.5	100.0	(231)
Rural	3.8	29.7	51.5	9.3	3.5	0.0	2.3	100.0	(240)
<b><u>Años de Educación</u></b>									
0-3	4.1	38.4	44.5	5.6	4.7	0.0	2.6	100.0	(111)
4-6	3.1	38.1	45.7	8.8	1.9	0.0	2.4	100.0	(326)
7 o más	6.8	38.5	44.9	7.5	1.0	0.2	1.2	100.0	(258)
<b><u>Nivel Socioeconómico</u></b>									
Bajo	0.8	26.3	54.8	10.4	3.8	0.0	3.8	100.0	(178)
Medio	7.1	43.8	40.4	6.4	1.4	0.1	0.8	100.0	(324)
Alto	4.5	44.2	41.3	6.9	1.1	0.0	2.1	100.0	(193)

#### CUADRO 9-4

Edad Mediana a la Primera Relación Sexual, según Características  
Seleccionadas: Hombres de 15 a 24 Años de Edad

<u>Características Seleccionadas</u>	<u>Edad Mediana</u>	<u>No. de Casos (No Ponderados)</u>
Total	16.3	(993)
<b><u>Residencia</u></b>		
TEG/SPS	15.4	(290)
Otra urbana	15.6	(295)
Rural	17.1	(408)
<b><u>Edad Actual</u></b>		
15-19	16.9	(577)
20-24	15.7	(416)
<b><u>Años de Educación</u></b>		
0-3	17.1	(172)
4-6	16.4	(468)
7 o más	15.9	(353)
<b><u>Nivel Socioeconómico</u></b>		
Bajo	17.3	(297)
Medio	15.6	(437)
Alto	16.1	(259)

### CUADRO 9-5

Distribución Porcentual de Hombres de 15 a 24 Años de Edad  
con Experiencia Sexual, según la Relación con la Primera Pareja,  
por Edad a la Primera Relación Sexual

<u>Pareja</u>	<u>Total</u>	<u>Edad a la Primera Relación</u>		
		<u>&lt;15</u>	<u>15-17</u>	<u>18-24</u>
Esposa/compañera	1.9	1.2	1.2	8.9
Prometida	0.5	0.0	0.0	4.7
Novia	49.9	52.2	50.3	46.2
Amiga	31.2	32.0	29.9	28.2
Recién conocida	5.5	4.3	5.8	9.2
Prostituta	8.3	8.6	9.7	2.7
Empleada doméstica	1.2	1.4	1.3	0.0
Otra	0.5	0.2	0.9	0.0
No recuerda	0.9	0.0	1.0	0.0
Total	100.0	100.0	100.0	100.0
No. de Casos (No Ponderados)	(695)*	(306)	(311)	(66)

\* El total incluye 12 casos que no recuerdan su edad a la primera relación sexual.

## CUADRO 9-6

Distribución Porcentual de Hombres de 15 a 24 Años de Edad  
con Experiencia Sexual, según la Relación con la Primera Pareja, por Residencia

<b><u>Pareja</u></b>	<b><u>Total</u></b>	<b><u>Residencia</u></b>		
		<b><u>TEG/SPS</u></b>	<b><u>Otra Urbana</u></b>	<b><u>Rural</u></b>
Esposa/compañera	1.9	1.4	0.6	2.9
Prometida	0.5	0.0	0.0	1.0
Novia	49.9	49.4	48.3	51.1
Amiga	31.2	31.0	32.3	30.7
Recién conocida	5.5	6.4	3.8	5.9
Prostituta	8.3	9.0	12.3	5.9
Empleada doméstica	1.2	2.3	1.0	0.6
Otra	0.5	0.1	1.2	0.4
No recuerda	0.9	0.4	0.5	1.5
Total	100.0	100.0	100.0	100.0
No. de Casos (No Ponderados)	(695)	(224)	(231)	(240)



### CUADRO 9-7

Distribución Porcentual de Hombres de 15 a 24 Años de Edad  
con Experiencia Sexual, según la Relación con la Primera Pareja,  
por Años de Educación

<b><u>Pareja</u></b>	<b><u>Total</u></b>	<b><u>Años de Educación</u></b>		
		<b><u>0-3</u></b>	<b><u>4-6</u></b>	<b><u>7+</u></b>
Esposa/compañera	1.9	4.4	2.0	0.6
Prometida	0.5	0.7	0.7	0.0
Novia	49.9	43.0	50.9	52.1
Amiga	31.2	29.7	31.1	32.0
Recién conocida	5.5	3.2	6.3	5.6
Prostituta	8.3	15.8	6.3	7.7
Empleada doméstica	1.2	0.0	1.3	1.6
Otra	0.5	0.0	0.8	0.4
No recuerda	0.9	4.0	0.5	0.0
Total	100.0	100.0	100.0	100.0
No. de Casos (No Ponderados)	(695)	(111)	(326)	(258)

### CUADRO 9-8

Distribución Porcentual de Hombres de 15 a 24 Años de Edad  
con Experiencia Sexual, según la Relación con la Primera Pareja,  
por Nivel Socioeconómico

<u>Pareja</u>	<u>Nivel Socioeconómico</u>			
	<u>Total</u>	<u>Bajo</u>	<u>Medio</u>	<u>Alto</u>
Esposa/compañera	1.9	2.6	1.8	1.3
Prometida	0.5	0.4	0.7	0.0
Novia	49.9	50.1	51.0	47.3
Amiga	31.2	34.1	26.1	38.2
Recién conocida	5.5	4.5	6.7	4.4
Prostituta	8.3	5.0	11.1	7.1
Empleada doméstica	1.2	0.0	2.1	0.9
Otra	0.5	0.8	0.4	0.3
No recuerda	0.9	2.5	0.0	0.6
Total	100.0	100.0	100.0	100.0
No. de Casos (No Ponderados)	(695)	(178)	(324)	(193)

### CUADRO 9-9

Distribución Porcentual de Hombres de 15 a 24 Años de Edad con Experiencia Sexual,  
según Edad en la Primera Relación, por Edad de la Primera Pareja

<b><u>Edad en la Primera Relación</u></b>	<b><u>Edad de la Primera Pareja</u></b>								<b><u>Des- conocido</u></b>	<b><u>Total</u></b>	<b><u>No. de Casos (No Ponderados)</u></b>
	<b><u>&lt;15</u></b>	<b><u>15-17</u></b>	<b><u>18-19</u></b>	<b><u>20-22</u></b>	<b><u>23-24</u></b>	<b><u>25-27</u></b>	<b><u>28-29</u></b>	<b><u>30+</u></b>			
<15	34.1	36.4	8.4	7.1	2.7	2.4	0.0	2.7	6.2	100.0	(306)
15-17	6.9	47.1	17.0	10.6	5.3	1.8	0.4	3.1	7.8	100.0	(311)
18-24	4.0	14.8	20.5	23.7	3.7	8.8	4.4	7.6	12.6	100.0	(66)
Total*	18.1	38.6	13.6	10.2	3.9	2.7	0.6	3.3	8.9	100.0	(695)

\* El total incluye 12 casos que no recuerdan su edad en la primera relación sexual.

### CUADRO 9-10

Edad Promedio de las Primeras Parejas en la Primera Relación Sexual de los  
Hombres de 15 a 24 Años de Edad, según Edad del Entrevistado  
en la Primera Relación

<b><u>Edad del Entrevistado en la Primera Relación</u></b>	<b><u>Edad Promedio de las Parejas*</u></b>	<b><u>No. de Casos (No Ponderados)</u></b>
<15	16.3	(288)
15-17	18.1	(289)
18-24	21.4	(61)

\* Excluye mujeres para las cuales su edad es desconocida.

### CUADRO 9-11

Porcentaje de Hombres de 15 a 24 Años de Edad con Experiencia Sexual  
que Usó Anticonceptivos en la Primera Relación Sexual,  
según Edad del Entrevistado en la Primera Relación, por Residencia

<b>Edad en la Primera Relación</b>	<b>Residencia</b>			
	<b>Total</b>	<b>TEG/SPS</b>	<b>Otra Urbana</b>	<b>Rural</b>
<15	21.3 (306)	24.6 (125)	19.0 (100)	19.7 (81)
15-17	30.1 (311)	30.9 (81)	34.8 (106)	27.8 (124)
18-24	23.2 (66)	* (15)	* (22)	19.8 (29)
Total**	25.2 (695)	27.1 (224)	26.5 (231)	23.4 (240)

\* Menos de 25 casos.

\*\* El total incluye 12 casos que no recuerdan la edad en la primera relación sexual.

### CUADRO 9-12

Porcentaje de Hombres de 15 a 24 Años de Edad con Experiencia Sexual  
que Usó Anticonceptivos en la Primera Relación Sexual, según Edad del Entrevistado en la Primera Relación,  
por Años de Educación y Nivel Socioeconómico

<b>Edad en la Primera Relación</b>	<b>Total</b>		<b>Años de Educación</b>		<b>Nivel Socioeconómico</b>					
			<b>0-6</b>	<b>7+</b>	<b>Bajo</b>	<b>Medio</b>	<b>Alto</b>			
<15	21.3	(306)	17.8 (186)	27.4 (120)	17.5 (51)	20.0 (157)	27.6 (98)			
15-17	30.1	(311)	29.1 (196)	31.9 (115)	28.5 (97)	31.6 (135)	29.9 (79)			
18-24	23.2	(66)	19.3 (46)	* (20)	* (23)	29.1 (29)	* (14)			
Total**	25.2	(695)	22.6 (437)	30.1 (258)	22.4 (178)	25.6 (324)	28.6 (193)			

\* Menos de 25 casos.

\*\* El total incluye 12 casos que no recuerdan la edad en la primera relación sexual.

### CUADRO 9-13

Distribución Porcentual de Hombres de 15 a 24 Años de Edad, según Uso de Anticonceptivos en la Primera Relación Sexual, por Edad en la Primera Relación Sexual

<u>Uso y Método</u>	<u>Total</u>	<u>Edad en la Primera Relación</u>		
		<u>&lt;15</u>	<u>15-17</u>	<u>18-24</u>
<b><u>Usaron</u></b>	<b><u>25.2</u></b>	<b><u>21.3</u></b>	<b><u>30.0</u></b>	<b><u>23.2</u></b>
Condomes	20.6	16.9	24.6	20.3
Retiro	2.2	3.0	2.0	0.4
Orales	2.0	1.4	2.4	2.5
Ritmo	0.3	0.0	0.7	0.0
Inyección	0.1	0.0	0.3	0.0
<b><u>No Usaron</u></b>	<b><u>74.8</u></b>	<b><u>78.7</u></b>	<b><u>70.0</u></b>	<b><u>76.8</u></b>
Total	100.0	100.0	100.0	100.0
No. de Casos (No Ponderados)	(695)*	(306)	(311)	(66)

\* El total incluye 12 casos que no recuerdan su edad en la primera relación sexual.

### CUADRO 9-14

Distribución Porcentual de Hombres de 15 a 24 Años de Edad, según Uso de Anticonceptivos en la Primera Relación Sexual, por Residencia

<u>Uso y Método</u>	<u>Total</u>	<u>Residencia</u>		
		<u>TEG/SPS</u>	<u>Otra Urbana</u>	<u>Rural</u>
<b><u>Usaron</u></b>	<b><u>25.2</u></b>	<b><u>27.1</u></b>	<b><u>26.4</u></b>	<b><u>23.4</u></b>
Condomes	20.6	21.6	23.2	18.7
Retiro	2.2	4.4	0.6	1.9
Orales	2.0	1.0	2.3	2.3
Ritmo	0.3	0.1	0.0	0.6
Inyección	0.1	0.0	0.5	0.0
<b><u>No Usaron</u></b>	<b><u>74.8</u></b>	<b><u>72.9</u></b>	<b><u>73.6</u></b>	<b><u>76.6</u></b>
Total	100.0	100.0	100.0	100.0
No. de Casos (No Ponderados)	(695)	(224)	(231)	(240)



### CUADRO 9-15

Distribución Porcentual de Hombres de 15 a 24 Años de Edad,  
según Uso de Anticonceptivos en la Primera Relación Sexual,  
por Años de Educación y Nivel Socioeconómico

<u>Uso y Método</u>	<u>Total</u>	<u>Años de Educación</u>			<u>Nivel Socioeconómico</u>		
		<u>0-3</u>	<u>4-6</u>	<u>7+</u>	<u>Bajo</u>	<u>Medio</u>	<u>Alto</u>
<b><u>Usaron</u></b>	<b><u>25.2</u></b>	<b><u>20.7</u></b>	<b><u>23.3</u></b>	<b><u>30.1</u></b>	<b><u>22.4</u></b>	<b><u>25.6</u></b>	<b><u>28.6</u></b>
Condomes	20.6	20.7	18.5	23.3	16.7	21.2	24.9
Retiro	2.2	0.0	0.8	5.4	1.2	2.7	2.7
Orales	2.0	0.0	3.2	1.3	3.6	1.4	0.8
Ritmo	0.3	0.0	0.6	0.1	0.9	0.0	0.2
Inyección	0.1	0.0	0.2	0.0	0.0	0.2	0.0
<b><u>No Usaron</u></b>	<b><u>74.8</u></b>	<b><u>79.3</u></b>	<b><u>76.7</u></b>	<b><u>69.9</u></b>	<b><u>77.6</u></b>	<b><u>74.4</u></b>	<b><u>71.4</u></b>
Total	100.0	100.0	100.0	100.0	100.0	100.0	100.0
No. de Casos (No Ponderados)	(695)	(111)	(326)	(258)	(178)	(324)	(193)

### CUADRO 9-16

Distribución Porcentual de Hombres de 15 a 24 Años de Edad,  
que Usaron Anticonceptivos en la Primera Relación Sexual, según Quién Tomó la Iniciativa de Usarlos,  
por Residencia y Edad en la Primera Relación Sexual

<b>Persona que Tomó la Iniciativa</b>	<b>Total</b>	<b>Residencia</b>			<b>Edad</b>	
		<b>Otra</b>	<b>Otra</b>	<b>Rural</b>	<b>&lt;15</b>	<b>15-24</b>
		<b>TEG/SPS</b>	<b>Urbana</b>			
Entrevistado	66.2	61.4	59.8	73.1	56.4	71.5
Su pareja	19.5	28.5	18.8	13.8	30.4	13.4
Los dos	14.3	10.1	21.4	13.1	13.2	15.1
Total	100.0	100.0	100.0	100.0	100.0	100.0
No. de Casos (No Ponderados)	(169)*	(59)	(63)	(47)	(65)	(103)

\* El total incluye un caso que no recuerda su edad en la primera relación sexual.

### CUADRO 9-17

Distribución Porcentual de Hombres de 15 a 24 Años de Edad,  
que No Usaron Anticonceptivos en la Primera Relación Sexual,  
según Razón para No Usarlos, por Edad en la Primera Relación Sexual

<b><u>Razón</u></b>	<b><u>Total</u></b>	<b><u>Edad</u></b>		
		<b><u>&lt;15</u></b>	<b><u>15-17</u></b>	<b><u>18-24</u></b>
No conocía ningún método	38.9	50.4	33.4	5.7
No esperaba tener relaciones en ese momento	25.6	21.5	28.8	34.1
Tenía confianza en la pareja	14.1	11.5	17.3	14.7
Conocía anticonceptivos pero no sabía obtenerlos	2.3	3.1	1.3	3.2
Quería usar pero no lo pudo conseguir en ese momento	2.1	0.9	3.0	2.0
La pareja se opuso	1.9	1.3	2.4	2.9
Pensaba que la pareja no podía quedar embarazada	1.6	0.7	2.4	2.7
La pareja no lo pidió	1.3	0.3	1.5	4.9
Deseaba tener un hijo	0.6	0.2	0.4	3.6
Coito no es satisfactorio con el uso de anticonceptivos	0.4	0.8	0.0	0.0
Anticoncepción es responsabilidad de la mujer	0.3	0.0	0.0	2.6
La religión no se lo permitía	0.1	0.0	0.0	1.4
Otra	7.3	6.2	6.1	17.0
No recuerda	3.6	3.2	3.6	5.2
Total	100.0	100.0	100.0	100.0
No. de Casos (No Ponderados)	(520)*	(240)	(221)	(51)

\* El total incluye 8 casos que no recuerdan su edad en la primera relación sexual.

### CUADRO 9-18

Distribución Porcentual de Hombres de 15 a 24 Años de Edad, que No Usaron Anticonceptivos en la Primera Relación Sexual, según Razón para No Usarlos, por Residencia

<u>Razón</u>	<u>Total</u>	<u>Residencia</u>		
		<u>TEG/SPS</u>	<u>Otra Urbana</u>	<u>Rural</u>
No conocía ningún método	38.9	37.3	33.6	42.4
No esperaba tener relaciones en ese momento	25.6	30.8	22.2	24.4
Tenía confianza en la pareja	14.1	13.6	18.9	12.1
Conocía anticonceptivos pero no sabía obtenerlos	2.3	0.4	4.3	2.3
Quería usar pero no lo pudo conseguir en ese momento	2.1	1.2	2.4	2.4
La pareja se opuso	1.9	0.9	1.4	2.6
Pensaba que la pareja no podía quedar embarazada	1.6	4.8	0.2	0.6
La pareja no lo pidió	1.3	1.1	1.4	1.3
Deseaba tener un hijo	0.6	0.6	1.2	0.4
Coito no es satisfactorio con el uso de anticonceptivos	0.4	0.0	0.3	0.6
Anticoncepción es responsabilidad de la mujer	0.3	0.0	0.0	0.6
La religión no se lo permitía	0.1	0.0	0.0	0.3
Otra	7.3	6.9	10.3	6.0
No recuerda	3.6	2.2	3.8	4.2
Total	100.0	100.0	100.0	100.0
No. de Casos (No Ponderados)	(520)	(162)	(167)	(191)

### CUADRO 9-19

Distribución Porcentual de Hombres de 15 a 24 Años de Edad,  
que No Usaron Anticonceptivos en la Primera Relación Sexual,  
según Razón para No Usarlos, por Años de Educación

<b><u>Razón</u></b>	<b><u>Total</u></b>	<b><u>Años de Educación</u></b>		
		<b><u>0-3</u></b>	<b><u>4-6</u></b>	<b><u>7+</u></b>
No conocía ningún método	38.9	49.3	38.4	33.6
No esperaba tener relaciones en ese momento	25.6	14.1	26.0	31.6
Tenía confianza en la pareja	14.1	14.0	15.6	12.0
Conocía anticonceptivos pero no sabía obtenerlos	2.3	1.5	3.1	1.5
Quería usar pero no lo pudo conseguir en ese momento	2.1	1.1	2.1	2.6
La pareja se opuso	1.9	1.6	2.4	1.2
Pensaba que la pareja no podía quedar embarazada	1.6	0.0	0.0	5.0
La pareja no lo pidió	1.3	3.4	0.2	1.6
Deseaba tener un hijo	0.6	1.5	0.1	0.9
Coito no es satisfactorio con el uso de anticonceptivos	0.4	0.8	0.3	0.2
Anticoncepción es responsabilidad de la mujer	0.3	0.0	0.0	0.8
La religión no se lo permitía	0.1	0.8	0.0	0.0
Otra	7.3	6.7	6.6	8.6
No recuerda	3.6	5.0	5.1	0.4
Total	100.0	100.0	100.0	100.0
No. de Casos (No Ponderados)	(520)	(94)	(240)	(186)

## CUADRO 9-20

Tiempo Desde la Última Relación Sexual, según Características Seleccionadas:  
Hombres de 15 a 24 Años de Edad

<b><u>Características Seleccionadas</u></b>	<b><u>Nunca Ha Tenido Relaciones</u></b>	<b><u>No Responde</u></b>	<b><u>Último Mes</u></b>	<b><u>Hace 1-3 Meses</u></b>	<b><u>Hace 4-11 Meses</u></b>	<b><u>Hace 12-23 Meses</u></b>	<b><u>Hace 24+ Meses</u></b>	<b><u>Total</u></b>	<b><u>No. de Casos (No Ponderados)</u></b>
Total	34.0	0.6	31.0	16.7	8.5	4.5	4.8	100.0	(993)
<b><u>Residencia</u></b>									
TEG/SPS	25.2	0.2	38.9	21.4	7.7	4.2	2.4	100.0	(290)
Otra urbana	24.9	0.3	36.7	17.3	8.5	4.5	7.7	100.0	(295)
Rural	41.5	0.8	25.1	14.2	8.8	4.7	4.8	100.0	(408)
<b><u>Edad</u></b>									
15-19	50.4	0.0	19.9	12.4	8.7	4.1	4.5	100.0	(577)
20-24	6.0	1.5	49.8	23.9	8.1	5.3	5.4	100.0	(416)
<b><u>Años de Educación</u></b>									
0-3	42.2	1.4	23.0	19.8	7.1	2.5	4.0	100.0	(172)
4-6	34.5	0.6	31.0	15.7	7.8	4.5	5.9	100.0	(468)
7 o más	27.8	0.0	36.0	16.1	10.5	5.9	3.7	100.0	(353)
<b><u>Nivel Socioeconómico</u></b>									
Bajo	41.9	1.4	22.0	14.3	9.3	4.5	6.6	100.0	(297)
Medio	29.1	0.1	35.7	20.9	6.4	4.4	3.3	100.0	(437)
Alto	30.2	0.0	37.0	11.6	11.6	4.9	4.8	100.0	(259)
<b><u>Estado Civil</u></b>									
En unión	-	2.1	78.2	17.5	2.1	0.0	0.0	100.0	(200)
Sep/div/viudo	-	0.0	51.5	38.6	9.2	0.8	0.0	100.0	(40)
Soltero	41.9	0.3	21.0	15.6	9.7	5.6	5.9	100.0	(753)

### CUADRO 9-21

Distribución Porcentual de Hombres de 15 a 24 Años de Edad, que Tuvieron Relaciones Sexuales en el Ultimo Mes, que Usaron Anticonceptivos, según Estado Civil

<u>Uso Actual y Método</u>	<u>Total</u>	<u>Estado Civil</u>	
		<u>En Unión</u>	<u>No en Unión*</u>
<b><u>Usa Actualmente</u></b>	<b><u>72.9</u></b>	<b><u>61.1</u></b>	<b><u>80.6</u></b>
Condomes	40.1	11.8	58.6
Orales	11.1	19.6	5.5
Retiro	7.2	8.1	6.6
Ritmo/Billings	6.5	6.0	6.8
DIU	5.6	11.8	1.5
Esterilizacion femenina	1.8	2.0	1.6
Injectables	0.7	1.8	0.0
<b><u>No Usa</u></b>	<b><u>27.1</u></b>	<b><u>38.9</u></b>	<b><u>19.4</u></b>
Total	100.0	100.0	100.0
No. de Casos (No Ponderados)	(352)	(166)	(186)

\* Incluye 165 solteros y 21 hombres que son separados, divorciados o viudos.

**CUADRO 9-22**

Porcentaje de Mujeres y Hombres de 15 a 24 Años de Edad  
con Experiencia Sexual, según Características Seleccionadas

<b><u>Características Seleccionadas</u></b>	<b><u>Mujeres</u></b>		<b><u>Hombres</u></b>	
Total	52.0	(2,830)	65.9	(989)
<b><u>Residencia</u></b>				
TEG/SPS	45.9	(610)	74.8	(289)
Otra urbana	46.7	(663)	75.1	(295)
Rural	57.7	(1,557)	58.3	(405)
<b><u>Edad Actual</u></b>				
15-17	23.3	(886)	33.2	(373)
18-19	54.8	(570)	76.1	(204)
20-22	71.0	(839)	92.2	(233)
23-24	83.6	(535)	96.5	(179)
<b><u>Años de Educación</u></b>				
Ninguno	75.4	(210)	46.1	(52)
1-3	66.4	(568)	62.4	(119)
4-6	54.6	(1,322)	65.3	(465)
7 o más	34.4	(730)	72.2	(353)



**CUADRO 9-23**

Distribución Porcentual de Mujeres y Hombres de 15 a 24 Años de Edad,  
con Experiencia Sexual, según Edad a la Primera Relación Sexual,  
por Edad Actual

<b><u>Edad a la Primera Relación</u></b>	<b><u>Mujeres</u></b>		<b><u>Hombres</u></b>	
	<b><u>15-19</u></b>	<b><u>20-24</u></b>	<b><u>15-19</u></b>	<b><u>20-24</u></b>
<12	0.1	0.4	5.9	3.3
12-14	30.5	13.4	46.1	31.3
15-17	60.8	44.6	44.5	45.8
18-19	8.5	25.1	2.1	12.9
20-22	-	15.0	-	4.0
23-24	-	1.4	-	0.1
No recuerda	0.0	0.2	1.4	2.6
Total	100.0	100.0	100.	100.0
No. de Casos (No Ponderados)	(600)	(1,123)	(303)	(392)

### CUADRO 9-24

Edad Promedio a la Primera Relación Sexual: Mujeres y Hombres  
de 15 a 24 Años de Edad, con Experiencia Sexual,  
según Características Seleccionadas

<u>Características Seleccionadas</u>	<u>Mujeres</u>		<u>Hombres</u>	
Total	16.4	(1,720)	14.9	(683)
<b><u>Residencia</u></b>				
TEG/SPS	16.8	(328)	14.3	(221)
Otra urbana	16.6	(352)	14.6	(228)
Rural	16.2	(1,040)	15.3	(234)
<b><u>Edad Actual</u></b>				
15-19	15.3	(600)	14.3	(300)
20-24	17.1	(1,120)	15.4	(383)
<b><u>Años de Educación</u></b>				
Ninguno	15.3	(169)	15.1	(28)
1-3	15.8	(428)	14.8	(80)
4-6	16.4	(833)	15.0	(320)
7 o más	17.1	(290)	14.8	(255)

### CUADRO 9-25

Distribución Porcentual de Mujeres y Hombres de 15 a 24 Años de Edad con Experiencia Sexual, según la Relación con la Primera Pareja Sexual

<u>Pareja</u>	<u>Mujeres</u>	<u>Hombres</u>
Esposo(a)/compañero(a)	33.6	1.9
Prometido(a)	1.6	0.5
Novio(a)	62.3	49.9
Amigo(a)	1.1	31.2
Recién conocido(a)	0.6	5.5
Violación	0.5	-
Prostituta	-	8.3
Empleada doméstica	-	1.2
Otro(a)/no recuerda	0.1	1.4
Total	100.0	100.0
No. de Casos (No Ponderados)	(1,723)	(695)

### CUADRO 9-26

Porcentaje de Mujeres y Hombres de 15 a 24 Años de Edad con  
Experiencia Sexual Premarital, según Características Seleccionadas

<u>Características Seleccionadas</u>	<u>Mujeres</u>		<u>Hombres</u>	
Total	66.4	(1,723)	98.1	(695)
<b><u>Residencia</u></b>				
TEG/SPS	79.0	(330)	98.6	(224)
Otra urbana	66.6	(352)	99.4	(231)
Rural	61.6	(1,041)	97.1	(240)
<b><u>Edad Actual</u></b>				
15-17	66.0	(253)	99.1	(141)
18-19	67.0	(347)	100.0	(162)
20-22	69.0	(656)	96.0	(218)
23-24	62.2	(467)	97.6	(174)
<b><u>Años de Educación</u></b>				
Ninguno	66.4	(170)	92.8	(29)
1-3	59.7	(429)	96.3	(82)
4-6	65.6	(834)	98.0	(326)
7 o más	75.9	(290)	99.4	(258)

### CUADRO 9-27

Porcentaje de Mujeres y Hombres de 15 a 24 Años de Edad con Experiencia Sexual que Usó Anticonceptivos en la Primera Relación Sexual, según Características Seleccionadas

<u>Características Seleccionadas</u>	<u>Mujeres</u>		<u>Hombres</u>	
Total	6.0	(1,709)	25.2	(695)
<b><u>Residencia</u></b>				
TEG/SPS	9.0	(327)	27.1	(224)
Otra urbana	8.0	(348)	26.5	(231)
Rural	4.1	(1,034)	23.4	(240)
<b><u>Edad en la Primera Relación</u></b>				
<15	2.8	(342)	21.3	(306)
15-17	6.4	(871)	30.1	(311)
18-19	6.9	(326)	25.3	(51)
20-24	9.0	(167)	*	(15)
<b><u>Años de Educación</u></b>				
0-6	4.8	(1,421)	22.6	(437)
7 o más	11.0	(288)	30.1	(258)
<b><u>Nivel Socioeconómico</u></b>				
Bajo	3.4	(928)	22.4	(178)
Medio	6.4	(589)	25.6	(324)
Alto	14.4	(192)	28.6	(193)

\*Menos de 25 casos.

### CUADRO 9-28

Distribución Porcentual de Mujeres y Hombres de 15 a 24 Años de Edad  
con Experiencia Sexual, según Uso y Método Anticonceptivo  
Usado en la Primera Relación Sexual

<u>Uso y Método</u>	<u>Mujeres</u>	<u>Hombres</u>
<b><u>Usaron</u></b>	<b><u>6.0</u></b>	<b><u>25.2</u></b>
Condomes	1.9	20.6
Orales	1.7	2.0
Retiro	1.6	2.2
Ritmo/Billings	0.6	0.3
Otros	0.2	0.1
<b><u>No Usaron</u></b>	<b><u>94.0</u></b>	<b><u>74.8</u></b>
Total	100.0	100.0
No. de Casos (No Ponderados)	(1,709)	(695)

### CUADRO 9-29

Porcentaje de Mujeres y Hombres de 15 a 24 Años de Edad con  
Experiencia Sexual que Tuvo Relaciones Sexuales en los Últimos 30 Días,  
según Características Seleccionadas

<u>Características Seleccionadas</u>	<u>Mujeres</u>		<u>Hombres</u>	
Total	32.0	(2,830)	52.5	(699)
<b><u>Residencia</u></b>				
TEG/SPS	26.8	(610)	56.5	(225)
Otra urbana	27.5	(663)	52.3	(231)
Rural	36.8	(1,557)	50.3	(243)
<b><u>Edad Actual</u></b>				
15-19	20.1	(1,456)	43.4	(303)
20-24	47.8	(1,374)	60.6	(396)
<b><u>Años de Educación</u></b>				
Ninguno	42.7	(210)	48.8	(30)
1-3	41.8	(568)	48.7	(82)
4-6	34.1	(1,322)	53.2	(329)
7 o más	20.6	(730)	53.3	(258)
<b><u>Estado Civil</u></b>				
En unión	82.1	(1,360)	86.1	(200)
Sep/div/viudo(a)	11.1	(244)	62.2	(40)
Soltero	1.8	(1,226)	40.6	(459)

### CUADRO 9-30

Distribución Porcentual de Mujeres y Hombres de 15 a 24 Años de Edad, que Tuvieron Relaciones Sexuales en los Últimos 30 Días, según Método Anticonceptivo Usado

<u>Uso Actual y Método</u>	<u>Mujeres</u>	<u>Hombres</u>
<u>Usa Actualmente</u>	<u>41.3</u>	<u>72.9</u>
Orales	14.8	11.1
DIU	10.4	5.6
Retiro	6.3	7.2
Condomes	3.3	40.1
Ritmo/Billings	2.8	6.5
Inyectables	2.0	0.7
Esterilización femenina	1.4	1.8
Métodos vaginales	0.3	0.0
<u>No Usa</u>	<u>58.7</u>	<u>27.1</u>
Total	100.0	100.0
No. de Casos (No Ponderados)	(1,181)	(352)



## 10. COMPORTAMIENTO SEXUAL DE HOMBRES DE 15 A 59 AÑOS

### 10.1 Experiencia Sexual

Del total de hombres de 15 a 59 años de edad, el 85.0 por ciento tiene experiencia sexual (Cuadro 10-1). Se observa en el cuadro que la proporción con experiencia sexual es mayor en áreas urbanas (88.9 por ciento) que en áreas rurales (81.8 por ciento). También se observa que casi la totalidad de los hombres ha tenido relaciones sexuales antes de cumplir 30 años de edad.

Los datos indican que los hombres que viven en áreas rurales inician la vida sexual a edades mayores. Sin embargo, de 25 años de edad en adelante, la proporción de hombres que viven en áreas rurales que tiene experiencia sexual es muy similar a la de sus contrapartes urbanos.

### 10.2 Edad a la Primera Relación Sexual

En el Cuadro 10-2 se observa que la edad modal para la primera relación sexual para los hombres ha sido de 12 a 17 años de edad, independientemente de la edad actual del hombre. Excluyendo los hombres de 15 a 19 años de edad (porque no han tenido la misma exposición de actividad sexual que los hombres mayores), los datos sugieren muy poca variación en la edad a la primera relación sexual en los últimos 35 años. Con algunas excepciones, alrededor de 80 por ciento de todos los hombres tuvo su primera relación sexual antes de cumplir 18 años, mientras que alrededor de 90 por ciento tuvo su primera experiencia sexual antes de cumplir 20 años.

En general, la edad mediana a la primera relación sexual para los hombres entrevistados

es de 15.9 años. Se observa en la Gráfica 10.1, que la edad mediana no ha cambiado significativamente en los últimos 40 años.

### 10.3 Actividad Sexual Reciente

En la encuesta se obtuvo información sobre la práctica sexual reciente de los hombres de 15 a 59 años de edad. Los Cuadros 10-3 a 10-5 presentan la distribución porcentual de los hombres según el tiempo transcurrido desde la última relación sexual. Cabe recordarle al lector que el 15.0 por ciento de los hombres nunca ha tenido relaciones sexuales. Un 2.0 por ciento de los hombres no respondió a la pregunta correspondiente.

Los datos muestran que el 55.8 por ciento de los hombres de 15 a 59 años de edad eran sexualmente activos durante el mes precedente a la entrevista (Cuadro 10-3). Comparativamente, los resultados sugieren que los hombres que viven en áreas urbanas fueron más activos que los hombres que viven en áreas rurales (Gráfica 10.2). Como es de esperar, la actividad sexual reciente entre casados/unidos es muy alta (81.9 por ciento). Sin embargo, los hombres no casados/unidos también fueron relativamente activos. El 43.2 por ciento de los hombres separados, divorciados o viudos tuvo relaciones sexuales en el último mes, mientras que el 22.5 por ciento de los solteros tuvo relaciones. Se debe anotar que para un 39.3 por ciento de los solteros, transcurrió más de un mes desde la última relación sexual.

Son los hombres de 30 a 44 años de edad los que fueron más sexualmente activos en el último mes (Cuadro 10-4). Es interesante observar que más de dos tercios de los hombres de 55 a 59 años de edad reportó actividad sexual en el último mes, una cifra más alta que la reportado por hombres menores de 25 años de edad.

Según nivel de educación y nivel socioeconómico, se nota que a medida en que aumenta los niveles en cada variable, aumenta la probabilidad de tener relaciones sexuales en el último mes.

El Cuadro 10-5 excluye los hombres sin experiencia sexual y los con experiencia sexual que no contestaron a la pregunta sobre cuándo tuvo la última relación sexual. Como fue mostrado en el cuadro anterior, la probabilidad de haber tenido relaciones sexuales en el último mes está asociada directamente con el nivel de educación y nivel socioeconómico del entrevistado, independientemente del estado civil. En general, la probabilidad de haber tenido relaciones en el último mes, aumenta a medida que aumenta la edad, pero no existen tendencias claras de actividad sexual según el estado civil. Finalmente, la probabilidad de tener relaciones sexuales en el último mes aumenta en la medida en que el área de residencia es más urbana, independientemente del estado civil.

En resumen, los hombres de las áreas urbanas y los de mayor educación tienen más experiencia sexual y fueron relativamente más activos sexualmente durante los 30 días previos a la entrevista.

#### **10.4 Número de Parejas Sexuales en el Último Año**

El medio principal de transmisión del virus de inmunodeficiencia humana (VIH) en Honduras es heterosexual. De acuerdo al Ministerio de

Salud, aproximadamente el 83 por ciento de los casos de SIDA desde 1985 pueden ser atribuidos a la transmisión heterosexual. En esta sección se examina el comportamiento sexual de hombres de 15 a 59 años de edad en el último año, enfocando en el número de diferente parejas sexuales que los hombres tuvieron y el uso de condones con las parejas. Sólo los hombres que tuvieron relaciones sexuales en los 12 meses previos a la entrevista son incluidos en el denominador. El análisis de uso de condones se limita a las últimas tres parejas sexuales.

En el Cuadro 10-6 se observa que el 71.3 por ciento de los hombres de 15 a 59 años de edad con experiencia sexual en el último año declaró haber tenido una pareja sexual en este período.

Entonces, tomando en cuenta que el 0.6 por ciento de los hombres no respondió a la pregunta correspondiente, el 28.0 por ciento de los hombres tuvo relaciones sexuales con 2 o más mujeres en el último año. El 13.9 por ciento de los hombres declaró haber tenido dos parejas, mientras que el 6.9 por ciento reportó haber tenido tres y el 7.2 por ciento cuatro o más.

La probabilidad de tener 2 o más parejas sexuales en el último año es mayor entre los hombres que viven en otras áreas urbanas (Gráfica 10.3), entre hombres solteros, entre hombres de 15 a 19 años de edad, entre hombres sin hijos vivos, entre los hombres con algunos años de estudios en la escuela secundaria y entre los hombres de nivel socioeconómico medio (Cuadro 10-7). Sin embargo, los datos indican que una proporción considerable de hombres que viven en Tegucigalpa o en San Pedro Sula, hombres que están separados, divorciados o son viudos, hombres de 20 a 24 años de edad, hombres con algunos estudios a nivel universitario y

hombres del nivel socio-económico alto, también tuvo más de una pareja sexual en el último año.

Cabe señalar que casi el 17 por ciento de los hombres casados/unidos declaró haber tenido más de una pareja sexual en el último año. Se asume que una de las parejas fue la esposa o compañera.

Los datos sobre hijos vivos sugieren que durante los primeros años en la formación de una familia muchos hombres tienden a tener parejas sexuales además de su esposa o compañera. Se observa que del 21.0 por ciento a 23.9 por ciento de hombres con 1 a 3 hijos vivos declaró haber tenido 2 o más parejas sexuales en el último año.

En resumen, los datos indican que en Honduras los hombres urbanos, solteros, jóvenes con por lo menos una educación primaria y que tienen menos de cuatro hijos(as) son los que tienen mayor probabilidad de ser promiscuos.

## 10.5 Parejas Sexuales en el Último Año

En el Cuadro 10-8 se presenta una distribución porcentual de las parejas sexuales que los hombres de 15 a 59 años de edad tuvieron en el último año, según el estado civil de los hombres. El propósito de este cuadro es identificar las diferentes parejas sexuales que los hombres tuvieron en el último año, así que el denominador es “parejas sexuales” y no el número de hombres.

Del total de parejas sexuales que los hombres tuvieron en el último año, el 46.8 por ciento fue la esposa/compañera, el 24.8 por ciento una amiga y el 18.1 por ciento la novia o prometida. Se observa que entre todas las

parejas, sólo un 2.6 por ciento fue una prostituta. Un 2.1 por ciento de las parejas corresponde a ex-esposas o ex-compañeras, mientras que el 2.0 por ciento de las parejas fue alguna empleada u otras personas.

Como es de esperar, entre las parejas que los hombres casados/unidos tuvieron en el último año, el 80.5 de las parejas corresponde a la esposa/compañera. Además, se puede clasificar un 11.6 por ciento como una amiga y otro 2.0 por ciento como prometida/novia, o sea “amante”. Menos de uno por ciento fue una prostituta.

Las parejas sexuales de los hombres separados, divorciados o viudos tienden incluir amigas (47.4 por ciento), prometidas o novias (21.5 por ciento) y la ex-esposa o la excompañera (17.9 por ciento). Los datos de la encuesta no nos permiten saber si la ex-esposa/compañera estaba todavía casada con el entrevistado cuando ellos tenían relaciones sexuales en el último año. Se observa que el 6.2 por ciento de las parejas fue una prostituta, mientras que otro 5.1 por ciento fue una recién conocida.

Las parejas sexuales principales de los hombres solteros incluyen sus prometidas o novias (45.6 por ciento) y sus amigas (41.9 por ciento). Un 6.2 por ciento fue una recién conocida, mientras que el 5.2 por ciento fue una prostituta.

En resumen, los datos indican que la mayoría de las parejas sexuales de los hombres era una conocida de los hombres. En contraste, sólo el 3.5 por ciento y el 2.6 por ciento fue recién conocidas o prostitutas, respectivamente. Como sería discutido en más detalle en la siguiente sección, este hallazgo podría explicar en parte el bajo e inconsistente uso de condones por los hombres durante el año pasado.

El Cuadro 10-9 ofrece una perspectiva de las

parejas sexuales. La perspectiva es el número de parejas sexuales que ellas mismas compartieron en el último año. Enfocando en la primera categoría de pareja sexual, se nota que el 84.8 por ciento de las esposas o compañeras fue la única pareja sexual de su esposo o compañero durante el año pasado. Un 9.3 por ciento de las esposas o compañeras compartió su marido con una pareja sexual más, mientras que el 3.8 por ciento de ellas compartió su marido con dos otras parejas sexuales. También se observa que el 2.1 por ciento de las esposas o compañeras compartió su marido con 3 o más otras mujeres. Entre las mujeres que son novias o prometidas de los hombres, sólo el 30.3 por ciento fue la única pareja sexual en el último año. Otra 27.2 por ciento de las novias compartió su novio con una mujer más, mientras que el 18.5 por ciento de ellas tuvo que compartir su novio con dos otras mujeres y el 24.0 por ciento con 3 o más otras mujeres. El punto de este análisis es que uno esperaría que las mujeres casadas o comprometidas tendrían exclusividad sexual de su hombre, pero los datos indican lo contrario.

El porcentaje de amigas y recién conocidas que compartió sus hombres con otras mujeres es bastante alto. Sólo el 14.1 por ciento y el 8.8 por ciento de ellas, respectivamente, fue la única pareja sexual durante el último año.

En resumen, parece ser que las novias, amigas y recién conocidas están en el mayor riesgo de contraer una enfermedad de transmisión sexual (ETS o VIH) por la multiplicidad de parejas sexuales que sus hombres han tenido en el último año.

## **10.6 El Uso de Condones en el Último Año**

Para cada pareja sexual hasta tres que los

hombres tuvieron en el último año, se les preguntó, "Usó Ud. condones durante su última relación sexual?" Los Cuadros 10-10 a 10-13 resumen los hallazgos.

En el Cuadro 10-10, lo cual incluye todos los hombres que tuvieron relaciones sexuales en el último año, se observa que el 13.0 por ciento de los hombres que tuvo sólo una pareja sexual en el período usó condones con ella en la última relación sexual. Por tanto, el 87.0 por ciento no usó condones con su única pareja sexual. Entre los hombres que tuvieron dos parejas sexuales en el último año, el 46.5 por ciento no usó condones con ninguna de las parejas, mientras que el 25.8 por ciento usó condones con una de las parejas y el 27.6 por ciento usó condones en la última relación sexual con cada una de las parejas sexuales. Para los hombres que tuvieron tres parejas sexuales en el último año, más de un tercio no usó condones con ninguna pareja, mientras que el 20.5 por ciento usó condones con cada pareja en el último coito. Se observa que la probabilidad de usar condones en alguna ocasión es mayor entre hombres que tuvo 4 o más parejas sexuales en el último año. Entonces, en la medida en que aumenta el número de parejas sexuales en el último año, aumenta la probabilidad de usar condones en alguna ocasión. Sin embargo, se nota que el uso de condones entre hombres con 2 o más parejas sexuales no es consistente ni universal.

Al comparar los Cuadros 10-11 a 10-13, el aspecto más importante a observar es que los hombres casados que han tenido múltiples parejas sexuales en el último año son los menos probables de usar condones con sus parejas sexuales. Los datos sugieren que cuando el hombre casado usa condones no es con su esposa ni con su compañera de vida, sino que es con la mujer fuera de su hogar.

Esto nos indica que el hombre casado con múltiples parejas sexuales se resiste a utilizar condones con su esposa, porque al hacerlo, estaría admitiendo que no ha sido fiel.

El grupo de hombres con mayor probabilidad de usar condones con sus parejas sexuales son los solteros (Gráfica 10.4). Sin embargo, el uso de condones con cada pareja sexual no es universal, abriendo la posibilidad de infectarse con una enfermedad de transmisión sexual, incluyendo el VIH. Los hombres que alguna vez fueron casados/unidos constituyen un grupo intermedio con respecto al uso de condones.

Solo hay una conclusión para esta sección del informe: El uso de condones no es universal entre los hombres con múltiples parejas sexuales. Esto puede ser debido en parte al hecho de que la mayoría de las parejas sexuales de los hombres son conocidas de ellos--amigas, novias y ex-esposas-- y así, "no es necesario usar condones". Existe muy poco contacto sexual con personas no conocidas bien por los hombres, tal como prostitutas y recién conocidas. Sin embargo, el conocer a su pareja sexual no disminuye necesariamente el riesgo de contraer una ETS o VIH. Por ejemplo, por medio de la encuesta no podemos saber el número de parejas sexuales que tuvieron las mujeres durante el año anterior además de las mantenidas con los hombres entrevistados, y que los hombres reportaron que habían tenido relaciones sexuales con ellas.

### **10.7 Razón para No Usar Condones en la Última Relación Sexual**

La razón principal para no usar condones en la última relación sexual fue porque la pareja *usó otro método* (Cuadro 10-14). Esta razón fue

particularmente importante para hombres que tuvieron sólo una pareja sexual en el último año, y puede asumir que el uso de otros métodos anticonceptivos fue con el propósito de planificar la familia. Se nota que esta razón pierde importancia en la medida en que el número de parejas sexuales aumenta. Sin embargo, el uso de otros métodos anticonceptivos entre hombres con parejas sexuales múltiples significa una mayor preocupación con un embarazo y poca preocupación con el contraer una ETS. La segunda razón para no usar condones es porque a él *no le gustan*. Más del 25 por ciento de los hombres con 3 o más parejas sexuales en el último año citó esto como su razón principal. Un 12.5 por ciento dijo que no usó condones por la *apariencia sana de la pareja*. La probabilidad de mencionar esta razón fue mayor para los hombres con 2 o más parejas sexuales en el último año. Cabe mencionar que muchas mujeres con enfermedades de transmisión sexual son asintomáticas. También, una puede estar infectada con VIH y no tener signos de estar infectada. Otro 8.2 por ciento de los hombres declaró que *tenía una pareja*. Esto sugiere que aunque un hombre puede haber tenido relaciones sexuales con más de una mujer durante el año anterior, fueron relaciones seriales con el hombre que no tenía más de una mujer en un período de tiempo dado. El 5.5 por ciento dijo que *quería usar pero no tenía en el momento* de la última relación sexual con la pareja. Esta razón fue importante para hombres con 2 o 3 parejas sexuales en el último año. Cabe señalar que sólo el 2.5 por ciento de los hombres declaró que *no le gustan a su pareja* los condones.

El Cuadro 10-15 presenta las razones para no usar condones, según la relación la pareja sexual tenía con el entrevistado. No se listan todas las categorías de parejas sexuales por el

pequeño número de casos asociados a ellas. Si la pareja sexual fue la esposa o ex-esposa, la razón principal para no usar condones fue *usó otro método*. Si la pareja sexual fue una prometida, novia o amiga, la razón principal fue la *apariencia sana de la pareja*, seguido por *no le gustan* los condones. Para hombres que tuvieron relaciones sexuales con recién conocidas, la razón principal fue *no le gustan* los condones, seguido por la *apariencia sana de la pareja*.

## 10.8 Experiencia Sexual con Prostitutas

Las trabajadoras comerciales del sexo o prostitutas han sido identificadas como un grupo “nuclear” para la transmisión del VIH en Honduras. Datos de vigilancia centinela de Tegucigalpa y San Pedro Sula indican que aproximadamente el 13 por ciento de las prostitutas en esas ciudades están infectadas con VIH. De manera tal, que el tener relaciones sexuales con una prostituta incrementa el riesgo de contraer VIH. Entonces, a todos los hombres de 15 a 59 años de edad con experiencia sexual, se les preguntó “¿Alguna vez ha tenido relaciones sexuales con una prostituta?”

En el Cuadro 10-16 se observa que el 43.4 por ciento de hombres de 15 a 59 años de edad con experiencia sexual ha tenido relaciones sexuales con prostitutas. El porcentaje de hombres con experiencia sexual con prostitutas asciende del 36.3 por ciento entre hombres que viven en áreas rurales al 55.3 por ciento entre hombres que viven en Tegucigalpa o en San Pedro Sula (Gráfica 10.5). La experiencia sexual con prostitutas varía según región de salud. Se observa en el cuadro que los hombres que viven en las regiones de salud Metropolitana, Tres y Siete tienen mayor probabilidad de haber tenido relaciones

sexuales con prostitutas que los hombres que viven en las otras regiones.

Alrededor del 50 por ciento de los hombres que alguna vez fue casado o unido ha tenido relaciones sexuales con prostitutas. Entre solteros, sólo el 30.9 por ciento declaró que ha tenido relaciones con prostitutas.

Se puede ver en el Cuadro 10-17, que en la medida en que aumenta la edad, también aumenta la probabilidad de haber tenido relaciones con prostitutas. Comparando hombres de 45 a 49 años de edad con hombres de 25 a 29 años de edad, se observa que un mayor porcentaje del primer grupo ha tenido relaciones sexuales con prostitutas (60.1 por ciento contra 38.2 por ciento). Esto sugiere una de dos cosas: 1) Que los hombres jóvenes no utilizan los servicios de prostitutas al nivel que lo hicieron los hombres de mayor edad, o 2) Los hombres jóvenes por ser jóvenes no han tenido la misma exposición a tener relaciones con prostitutas comparado a la que tienen sus contrapartes de mayor edad.

Casi dos tercios de los hombres con estudios superiores ha tenido relaciones con prostitutas, mientras que sólo el 30.9 por ciento de hombres sin educación formal tiene la misma experiencia. Para el resto de los hombres, de 41.1 a 47.2 por ciento ha tenido relaciones sexuales con prostitutas. Los datos sugieren que a mayor la educación tenga el hombre, mayor es la probabilidad de haber tenido relaciones con prostitutas. Similarmente, a mayor nivel socioeconómico, mayor contacto con prostitutas. Este hallazgo no es inesperado ya que el tener relaciones sexuales con una prostituta implica incurrir en un costo monetario, que pudiera estar fuera del alcance de los hombres más pobres, con menos educación formal.

El Cuadro 10-18 presenta datos sobre la frecuencia de haber tenido relaciones sexuales con prostitutas. Entre los hombres que han tenido relaciones con prostitutas, parece que 1 a 3 veces es la frecuencia modal. Sin embargo, casi el 7 por ciento de los hombres declaró que ha tenido relaciones sexuales 20 o más veces con prostitutas. La probabilidad de tener 1 a 3 contactos con prostitutas es mayor entre hombres de 20 a 39 años de edad, mientras que la probabilidad de tener 20 o más contactos con prostitutas es mayor entre hombres mayores de 39 años (Cuadro 10-19). Entonces, la frecuencia de tener relaciones sexuales con prostitutas aumenta con la edad.

Entre los hombres que ha tenido relaciones sexuales con prostitutas, el número promedio de relaciones sexuales es de 7.5 veces (Cuadro 10-20). Es interesante observar que los hombres que no viven en Tegucigalpa o en San Pedro Sula han tendido el mayor contacto con prostitutas. Como se observa en el Cuadro 10-21, en la medida en que aumenta la edad, también aumenta el número de contactos con prostitutas (Gráfica 10.6). Según el nivel de educación, se observa que los hombres que aprobaron menos de 6 años de educación formal, han tenido mayor contacto con las prostitutas.

Los datos del Cuadro 10-22 indican que el tener relaciones sexuales con una prostituta es algo que ocurre entre hombres jóvenes. Se observa en el cuadro que en la medida en que la edad del entrevistado aumenta, el tiempo desde la última relación con una prostituta también aumenta. Se observa que el porcentaje de hombres mayor de 29 años que ha tenido relaciones sexuales con prostitutas en los últimos 5 años es relativamente bajo. Al contrario, el 39.0 por ciento de los hombres de 15 a 19 años de edad tuvo relaciones sexuales

con prostitutas en el último año. Esta cifra descende al 4.9 por ciento entre hombres de 30 a 34 años de edad y al 2.1 por ciento entre hombres de 55 a 59 años de edad. Según estado civil, se observa en el Cuadro 10-23 que el 50.6 por ciento de hombres en unión tuvo su última relación sexual con prostitutas hace 11 o más años, mientras que el 19.6 por ciento de los hombres alguna vez casado y el 21.6 por ciento de solteros tuvieron su última relación sexual con prostitutas en el último año. En resumen, los datos indican que los hombres jóvenes y los hombres solteros tienen mayor riesgo a contraer una ETS, incluyendo VIH, de las prostitutas que los hombres mayores de edad y en unión.

El Cuadro 10-24 presenta una distribución porcentual de hombres de 15 a 59 años de edad que han tenido relaciones sexuales con prostitutas, según la edad en la primera relación sexual con prostitutas. Se observa que el 20.6 por ciento de los hombres tuvo su primera relación sexual con una prostituta antes de cumplir 15 años de edad. Para Tegucigalpa y San Pedro Sula esta proporción sube al 25.5 por ciento. La mayoría de los hombres que han tenido relaciones sexuales con prostitutas tuvo su primera experiencia antes de cumplir 20 años de edad (71.9 por ciento). Esta proporción no varía mucho según lugar de residencia: 73.5 por ciento en Tegucigalpa y San Pedro Sula, 69.2 por ciento en otras áreas urbanas y 72.1 por ciento en áreas rurales.

Son los hombres que viven en las regiones de salud Metropolitana y Tres que tienen mayor probabilidad de haber tenido su primera relación sexual con una prostituta antes de cumplir 15 años de edad, 27.2 por ciento y 23.0 por ciento, respectivamente (Cuadro 10-25). La región Metropolitana incluye la

ciudad de Tegucigalpa, la capital de Honduras, y la región Tres incluye la ciudad de San Pedro Sula, el centro industrial y comercial del país. Sólo el 8.2 por ciento de los hombres de la región Cuatro, que es principalmente rural, tuvo su primera relación con una prostituta antes de cumplir 15 años de edad. Más del 70 por ciento de los hombres que viven en las regiones Metropolitana, Uno, Tres y Cinco tuvo su primera relación sexual con una prostituta antes de cumplir 20 años de edad. Los porcentajes para el resto de las regiones varía del 56.0 por ciento (región Siete) al 65.5 por ciento (región Dos).

En general, en la medida en que aumenta el nivel de educación y el nivel socioeconómico, aumenta la probabilidad de haber tenido la primera relación sexual con una prostituta antes de cumplir 15 años de edad (Cuadros 10-26 y 10-27). Al cumplir 19 años, aproximadamente el 74 por ciento de los hombres de los niveles socioeconómicos medio y alto ha tenido su primera relación sexual con una prostituta, mientras que dos tercios de los hombres del nivel bajo ha tenido esta experiencia. Según nivel de educación, el porcentaje de hombres que tuvo su primera relación sexual con una prostituta antes de cumplir 20 años, aumenta del 67.8 por ciento entre hombres sin educación formal al 80.0 por ciento entre hombres que aprobaron la escuela secundaria.

La edad promedio a tener relaciones sexuales con prostitutas la primera vez es 17.9 años (Cuadro 10-28). La edad promedio es menor entre hombres que viven en Tegucigalpa o en San Pedro Sula y mayor entre los que viven en otras áreas urbanas. En la región de salud Cinco los hombres tienen 16.8 años en la primera relación con prostitutas, mientras que la edad promedio en la región Cuatro es 19.1

años. Según edad actual de los entrevistados, se observa una reducción en la edad a tener relaciones sexuales con prostitutas la primera vez (Cuadro 10-29). Según nivel de educación y nivel socioeconómico, mayor el nivel en ambos, menor la edad promedio en la primera experiencia con prostitutas.

## **10.9 Hombres que Han Tenido Relaciones Sexuales con Hombres**

A todos los hombres de 15 a 59 años de edad, se les preguntó si ha tenido relaciones sexuales con hombres. En el Cuadro 10-30 se observa que el 1.8 por ciento de los entrevistados afirmó que ha tenido relaciones sexuales con hombres. La probabilidad de haber tenido relaciones sexuales con hombres es mayor entre los hombres que viven en Tegucigalpa o en San Pedro Sula, entre los que viven en la región de salud Metropolitana y entre los hombres actualmente en unión o que han estado alguna vez en unión. En el Cuadro 10-31 se puede ver que son los hombres de 55 a 59 años y de 25 a 29 años de edad que reportaron más experiencia sexual con hombres. También se observa en el mismo cuadro que los hombres que completaron los estudios primarios y los del nivel socioeconómico medio tienen mayor probabilidad de informar que han tenido relaciones sexuales con hombres que sus contrapartes.

Dos tercios de los hombres que ha tenido relaciones sexuales con hombres tuvo su primera relación sexual con hombres antes de cumplir 20 años de edad (Cuadro 10-32). Los 15 y 16 años parecen ser las edades modales para comenzar relaciones con otros hombres. La educación parece ser un factor en el inicio de relaciones sexuales con hombres; mientras que el 79.0 por ciento de hombres con menos de 6 años de educación tuvo su primera



relación sexual con hombres antes de cumplir 20 años, sólo el 58.3 por ciento de hombres que aprobaron 6 o más años de educación tuvo esta experiencia. Cabe señalar que el 41.5 por ciento de los hombres con 6 o más años de educación tuvo su primera relación sexual con hombres cuando tenía 20 o más años de edad.

En el Cuadro 10-33 se observa que el 70.2 por ciento de las primeras parejas fue un amigo. Otro 22.2 por ciento fue un recién conocido. El 3.6 por ciento de las primeras parejas fue familiares.

De los hombres que han tenido relaciones sexuales con hombres, sólo el 6.6 por ciento tuvo su última relación en el último año (Cuadro 10-34). Según edad, ningún hombre de 35 a 59 años de edad que ha tenido relaciones sexuales con hombres en el último año. Similarmente, sólo el 6.7 por ciento de estos hombres ha tenido relaciones sexuales con hombres en los últimos 9 años y casi dos tercios tiene 20 o más años de haber tenido su última relación sexual con hombres. Los datos indican que los hombres de 35 a 59 años de edad experimentaron con la homosexualidad cuando eran jóvenes, pero hicieron a un lado este comportamiento según iban madurando. Los hombres de 15 a 34 años de edad parece que siguen un patrón similar, sin embargo, un porcentaje considerable (31.8 por ciento) ha tenido relaciones sexuales con hombres en los últimos 2 años.



**10.1 EDAD MEDIANA A LA PRIMERA RELACION SEXUAL, SEGUN EDAD ACTUAL: HOMBRES DE 15 A 59 AÑOS CON EXPERIENCIA SEXUAL**

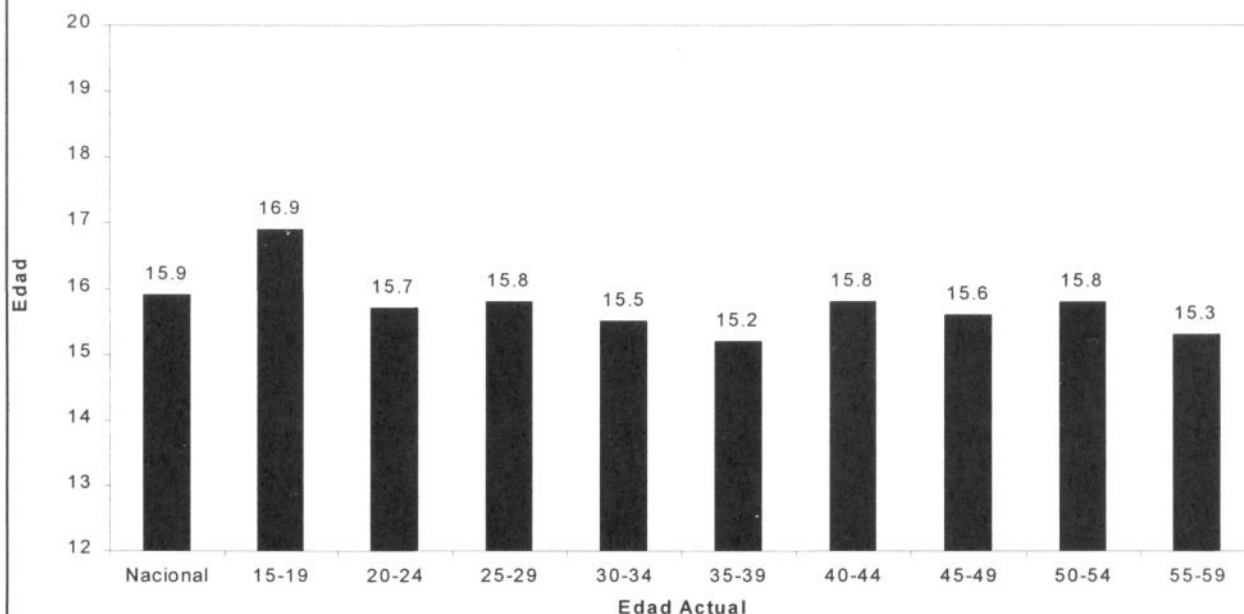

**10.2 PORCENTAJE DE HOMBRES DE 15 A 59 AÑOS CON EXPERIENCIA SEXUAL QUE TUVO RELACIONES SEXUALES EN LOS 30 DIAS PREVIOS A LA ENTREVISTA, SEGUN RESIDENCIA Y ESTADO CIVIL**

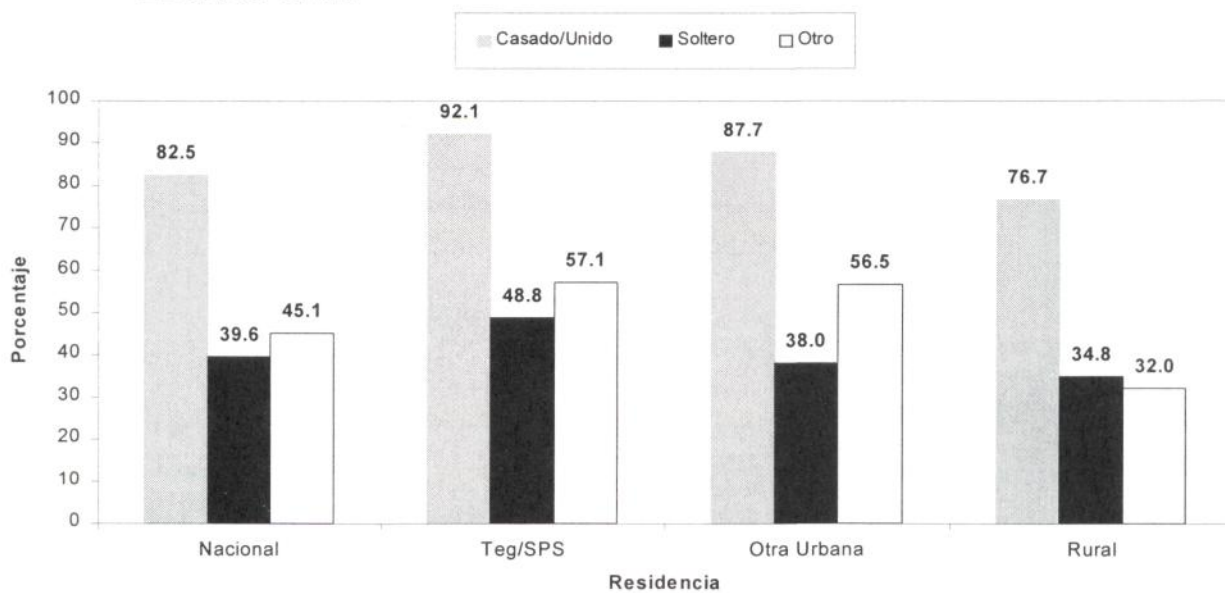

\*Otro incluye hombres separados, divorciados y viudos.

### 10.3 PORCENTAJE DE HOMBRES DE 15 A 59 AÑOS QUE TUVO DOS O MAS PAREJAS SEXUALES EN EL AÑO PREVIO A LA ENTREVISTA, SEGUN RESIDENCIA, ESTADO CIVIL Y ESCOLARIDAD

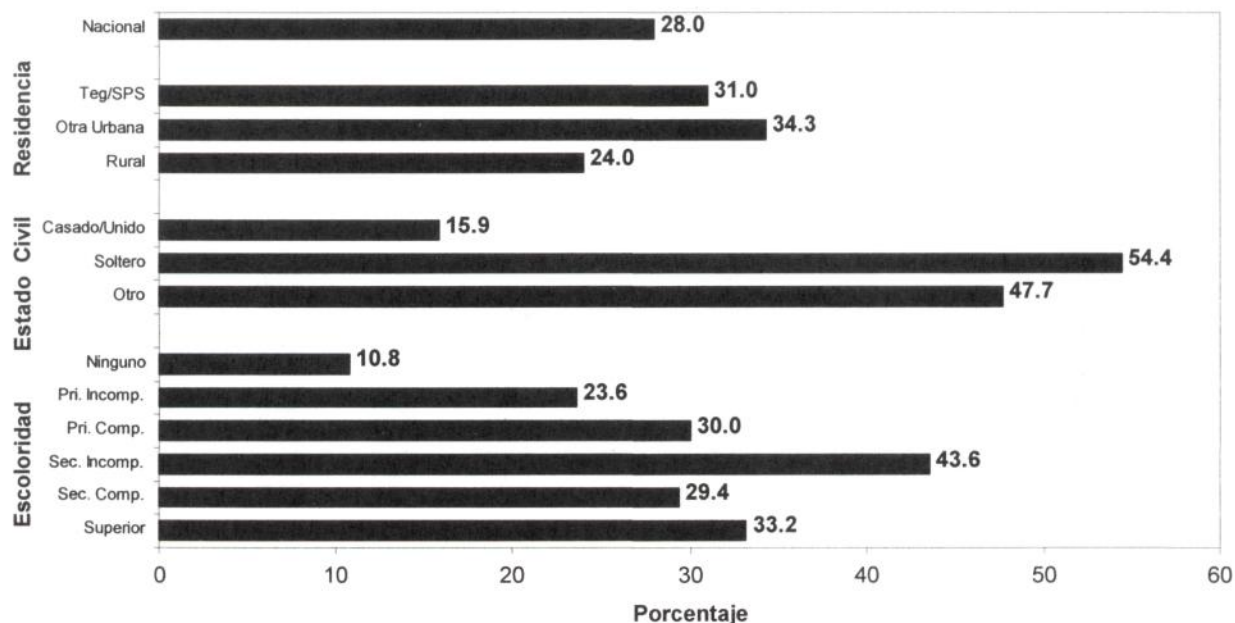

### 10.4 EL NO USO DE CONDOMES, SEGUN ESTADO CIVIL Y NUMERO DE PAREJAS SEXUALES EN EL ULTIMO AÑO: HOMBRES DE 15 A 59 AÑOS QUE TUVIERON RELACIONES SEXUALES EN EL ULTIMO AÑO

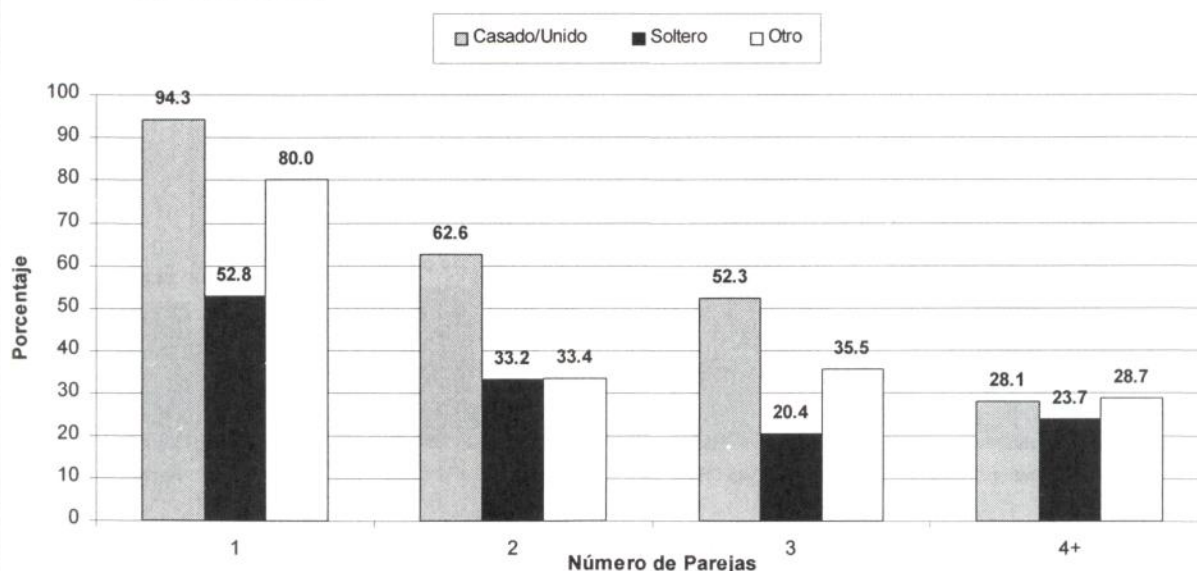

\* Refiere al uso de condones durante la última relación sexual. Por ejemplo, entre los hombres casados/unidos con dos parejas sexuales en el último año, el 62.6% no usó condones con ninguna de las parejas durante la última relación sexual con cada una de ellas.

**10.5 PORCENTAJE DE HOMBRES DE 15 A 59 AÑOS, CON EXPERIENCIA SEXUAL, QUE ALGUNA VEZ TUVO RELACIONES SEXUALES CON PROSTITUTAS, SEGUN RESIDENCIA, ESTADO CIVIL Y ESCOLORIDAD**

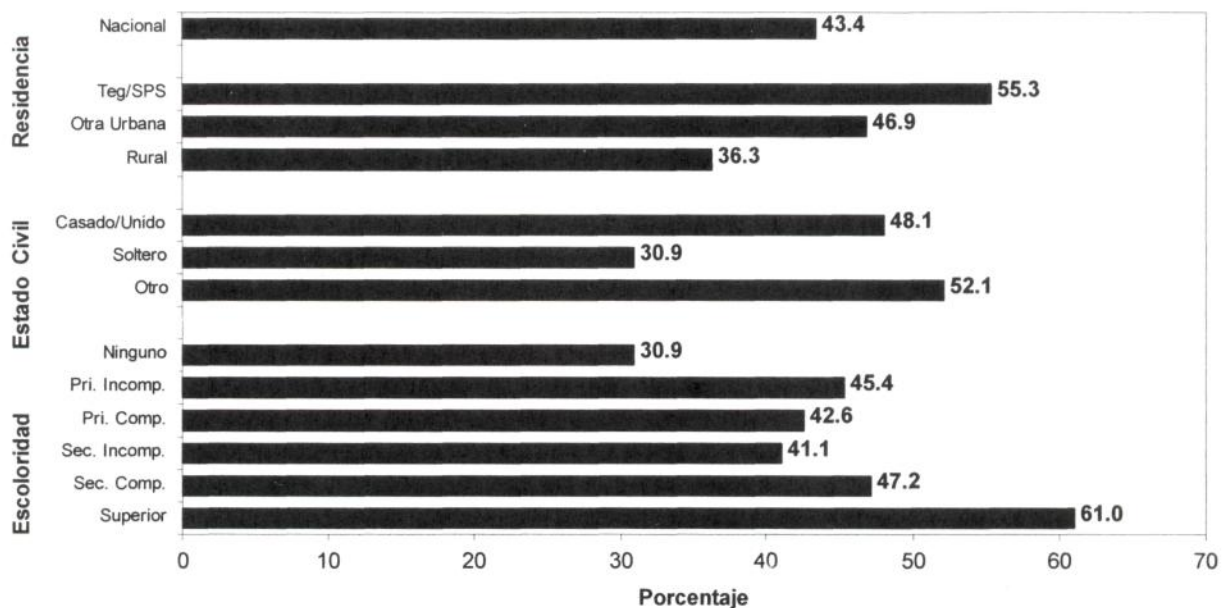

**10.6 NUMERO PROMEDIO DE RELACIONES SEXUALES CON PROSTITUTAS, SEGUN EDAD: HOMBRES 15 A 59 AÑOS QUE HAN TENIDO RELACIONES SEXUALES CON PROSTITUTAS**

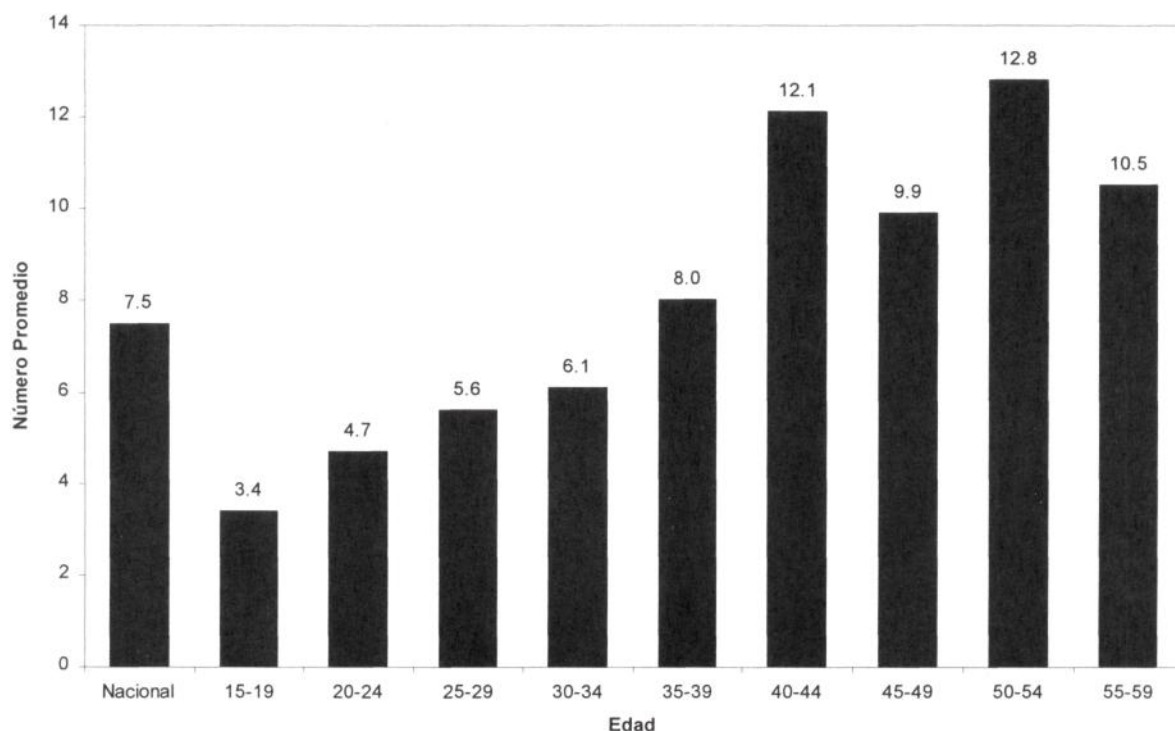



### CUADRO 10-1

Porcentaje de Hombres de 15 a 59 Años de Edad con Experiencia Sexual,  
según Edad Actual, por Residencia

<u>Edad Actual</u>	<u>Residencia</u>			
	<u>Total</u>	<u>TEG/SPS</u>	<u>Otra Urbana</u>	<u>Rural</u>
Total	85.0 (2,925)	88.9 (860)	88.9 (811)	81.8 (1,254)
<u>Grupos de Edad</u>				
15-19	49.6 (577)	60.2 (154)	59.4 (175)	41.5 (248)
20-24	94.0 (416)	96.7 (136)	100.0 (120)	90.0 (160)
25-29	98.9 (413)	97.8 (128)	100.0 (107)	99.0 (178)
30-59	99.1 (1,519)	99.9 (442)	100.0 (409)	98.4 (668)

Nota: Las cifras entre paréntesis son el número de casos no ponderados.

**CUADRO 10-2**

Distribución Porcentual de Hombres de 15 a 59 Años de Edad con Experiencia Sexual,  
según Edad a la Primera Relación Sexual, por Edad Actual

<b>Edad a la Primera Relación</b>	<b>Edad Actual</b>									
	<b>Total</b>	<b>15-19</b>	<b>20-24</b>	<b>25-29</b>	<b>30-34</b>	<b>35-39</b>	<b>40-44</b>	<b>45-49</b>	<b>50-54</b>	<b>55-59</b>
<12	3.3	5.9	3.3	2.0	3.6	3.3	1.4	3.5	2.9	2.5
12-14	35.9	46.1	31.3	31.7	34.0	39.2	32.7	37.5	31.4	39.6
15-17	41.6	44.5	45.8	39.3	43.7	37.2	45.1	37.5	42.6	25.2
18-19	10.4	2.1	12.9	14.5	8.7	8.8	11.3	12.8	11.5	17.8
20-22	3.7	-	4.0	6.1	4.2	4.6	3.6	3.5	5.8	3.0
23-24	1.0	-	0.1	1.0	1.1	2.5	2.2	1.5	0.6	0.0
25-27	0.8	-	-	1.2	1.1	0.8	1.1	0.0	1.4	4.8
28-29	0.2	-	-	0.0	0.2	0.8	0.3	0.2	0.0	0.0
30-59	0.3	-	-	-	0.0	0.1	0.3	1.9	0.0	2.6
No recuerda	2.8	1.4	2.6	4.2	3.4	2.6	2.0	1.6	3.6	4.6
Total	100.0	100.0	100.0	100.0	100.0	100.0	100.0	100.0	100.0	100.0
No. de Casos (No Ponderados)	(2,598)	(303)	(392)	(408)	(417)	(363)	(269)	(204)	(143)	(99)



### CUADRO 10-3

Tiempo Desde la Última Relación Sexual: Hombres de 15 a 59 Años,  
según Características Seleccionadas

<b><u>Características Seleccionadas</u></b>	<b><u>Nunca Ha Tenido Relaciones</u></b>	<b><u>No Responde</u></b>	<b><u>Último Mes</u></b>	<b><u>Hace 1-3 Meses</u></b>	<b><u>Hace 4-11 Meses</u></b>	<b><u>Hace 12-23 Meses</u></b>	<b><u>Hace 24+ Meses</u></b>	<b><u>Total</u></b>	<b><u>No. de Casos (No Ponderados)</u></b>
Total	15.0	2.0	55.8	13.8	6.3	3.3	3.8	100.0	(2,925)
<b><u>Residencia</u></b>									
TEG/SPS	11.1	0.9	64.5	14.3	4.6	2.6	2.0	100.0	(860)
Otra urbana	11.1	1.5	60.3	12.3	7.0	2.5	5.2	100.0	(811)
Rural	18.2	2.6	50.4	14.2	6.7	3.9	4.2	100.0	(1,254)
<b><u>Región de Salud</u></b>									
0	10.2	0.8	64.8	14.6	4.7	3.0	2.0	100.0	(416)
1	13.1	2.8	55.9	10.0	7.6	4.7	5.9	100.0	(286)
2	25.0	2.9	44.2	14.8	7.4	2.9	2.8	100.0	(358)
3	13.5	1.5	60.9	11.9	6.4	2.3	3.5	100.0	(925)
4	19.2	1.9	49.8	16.3	4.5	3.5	4.7	100.0	(235)
5	16.7	3.0	53.3	14.9	5.5	4.5	2.2	100.0	(303)
6	16.9	0.3	49.5	15.1	7.4	5.4	5.4	100.0	(257)
7	6.6	4.2	56.3	17.0	7.9	1.6	6.5	100.0	(145)
<b><u>Estado Civil</u></b>									
Casado/unido	0.0	3.2	81.9	11.0	2.2	1.0	0.7	100.0	(1,828)
Sep/div/viudo	0.0	1.2	43.2	21.9	20.5	3.7	9.5	100.0	(203)
Soltero	37.7	0.4	22.5	16.4	9.5	6.2	7.2	100.0	(894)

## CUADRO 10-4

Tiempo Desde la Última Relación Sexual: Hombres de 15 a 59 Años,  
según Características Seleccionadas

<b>Características Seleccionadas</b>	<b>Nunca Ha Tenido Relaciones</b>	<b>No Responde</b>	<b>Último Mes</b>	<b>Hace 1-3 Meses</b>	<b>Hace 4-11 Meses</b>	<b>Hace 12-23 Meses</b>	<b>Hace 24+ Meses</b>	<b>Total</b>	<b>No. de Casos (No Ponderados)</b>
Total	15.0	2.0	55.8	13.8	6.3	3.3	3.8	100.0	(2,925)
<b><u>Edad</u></b>									
15-19	50.4	0.0	19.9	12.4	8.7	4.1	4.5	100.0	(577)
20-24	6.0	1.5	49.8	23.9	8.1	5.3	5.4	100.0	(416)
25-29	1.1	2.9	67.1	14.7	5.8	3.3	5.1	100.0	(413)
30-34	0.4	1.7	77.6	11.1	3.8	4.0	1.4	100.0	(419)
35-39	0.6	3.3	80.1	8.6	4.5	0.8	2.1	100.0	(374)
40-44	0.0	2.7	81.7	9.7	3.3	0.5	2.1	100.0	(271)
45-49	4.2	3.0	71.5	11.0	6.0	1.2	3.2	100.0	(212)
50-54	0.6	5.0	67.5	14.5	6.0	4.4	2.1	100.0	(144)
55-59	0.0	4.6	68.0	14.9	2.8	1.8	7.9	100.0	(99)
<b><u>Nivel de Educación</u></b>									
Ninguno	14.5	7.2	51.8	14.2	4.1	3.9	4.4	100.0	(295)
Prim. incomp.	13.1	1.8	57.6	14.6	6.0	2.7	4.2	100.0	(935)
Prim. comp.	19.0	1.3	51.5	12.9	7.4	3.5	4.3	100.0	(747)
Sec. incomp.	19.9	0.5	49.3	15.2	7.1	4.8	3.2	100.0	(522)
Sec. comp.	3.7	1.3	74.8	13.1	4.6	1.3	1.2	100.0	(255)
Superior	6.6	0.9	72.1	8.4	6.5	2.5	3.0	100.0	(171)
<b><u>Nivel Socioeconómico</u></b>									
Bajo	18.4	2.7	48.5	13.9	6.8	4.1	5.6	100.0	(892)
Medio	13.3	1.8	57.9	15.6	5.6	3.0	2.7	100.0	(1,251)
Alto	12.5	0.8	64.7	10.0	6.7	2.3	3.1	100.0	(782)

### CUADRO 10-5

Porcentaje de Hombres de 15 a 59 Años de Edad con  
Experiencia Sexual que Tuvo Relaciones Sexuales en el Ultimo Mes,  
según Características Seleccionadas, por Estado Civil

<b>Características Seleccionadas</b>	<b>Total</b>	<b>Estado Civil</b>			
		<b>Casado/ Unido</b>	<b>Sep/Div/ Viudo</b>	<b>Soltero</b>	
Total	67.2 (2,621)	82.5 (1,828)	45.1 (203)	39.6 (590)	
<b><u>Residencia</u></b>					
TEG/SPS	74.6 (793)	92.1 (526)	57.1 (72)	48.8 (195)	
Otra urbana	70.1 (747)	87.7 (500)	56.5 (60)	38.0 (187)	
Rural	62.5 (1,081)	76.7 (802)	32.0 (71)	34.8 (208)	
<b><u>Edad</u></b>					
15-19	43.9 (303)	97.7 (32)	* (14)	37.3 (257)	
20-24	55.8 (396)	74.1 (168)	58.1 (126)	44.0 (202)	
25-29	69.0 (411)	82.4 (304)	45.5 (39)	38.1 (68)	
30-59	77.4 (1,511)	83.2 (1,324)	40.5 (124)	35.8 (63)	
<b><u>Años de Educación</u></b>					
Ninguno	61.9 (270)	68.4 (224)	* (22)	* (24)	
1-3	68.7 (563)	80.3 (443)	37.7 (52)	31.9 (68)	
4-6	65.3 (940)	83.8 (634)	48.4 (68)	36.3 (238)	
7 o más	70.5 (848)	92.1 (527)	56.7 (61)	46.3 (260)	
<b><u>Nivel Socioeconómico</u></b>					
Bajo	60.2 (771)	76.0 (580)	24.9 (51)	26.7 (140)	
Medio	69.1 (1,134)	84.3 (769)	50.2 (101)	42.9 (264)	
Alto	75.2 (716)	91.8 (479)	61.4 (51)	50.0 (186)	

\* Menos de 25 casos.

### CUADRO 10-6

Número de Parejas Sexuales en el Ultimo Año: Hombres de 15 a 59 Años de Edad que Tuvieron Relaciones Sexuales en el Ultimo Año, según Características Seleccionadas  
(Distribución Porcentual)

<b><u>Características Seleccionadas</u></b>	<b><u>No. de Parejas</u></b>				<b><u>No Responde</u></b>	<b><u>Total</u></b>	<b><u>No. de Casos (No Ponderados)</u></b>
	<b><u>1</u></b>	<b><u>2</u></b>	<b><u>3</u></b>	<b><u>4+</u></b>			
Total	71.3	13.9	6.9	7.2	0.6	100.0	(2,372)
<b><u>Residencia</u></b>							
TEG/SPS	67.9	16.5	7.6	6.9	1.0	100.0	(741)
Otra urbana	64.5	16.6	7.7	10.0	1.2	100.0	(682)
Rural	75.8	11.5	6.3	6.2	0.2	100.0	(949)
<b><u>Región de Salud</u></b>							
0	65.1	17.5	8.0	8.7	0.5	100.0	(360)
1	65.6	16.3	10.1	6.5	1.4	100.0	(217)
2	77.2	15.3	4.0	3.4	0.0	100.0	(275)
3	72.5	12.4	7.4	6.9	0.8	100.0	(771)
4	74.8	15.2	5.3	4.4	0.3	100.0	(177)
5	83.6	6.9	5.0	4.6	0.0	100.0	(246)
6	66.5	15.3	6.6	11.3	0.3	100.0	(208)
7	68.3	10.2	6.8	12.9	1.7	100.0	(118)
<b><u>Estado Civil</u></b>							
Casado/unido	83.6	9.3	3.8	2.8	0.4	100.0	(1,743)
Sep/div/viudo	51.8	20.9	12.1	14.7	0.5	100.0	(172)
Soltero	44.3	24.1	13.6	16.7	1.2	100.0	(457)
<b><u>Edad</u></b>							
15-19	46.8	27.1	14.1	12.0	0.0	100.0	(248)
20-24	59.2	13.3	11.8	14.5	1.1	100.0	(352)
25-29	68.4	16.7	5.4	7.5	2.0	100.0	(372)
30-34	78.4	12.4	5.3	3.7	0.2	100.0	(393)
35-39	79.9	10.3	4.4	5.3	0.0	100.0	(349)
40-44	85.6	8.7	2.1	3.5	0.0	100.0	(254)
45-49	82.7	9.2	4.8	2.9	0.4	100.0	(190)
50-54	85.7	10.4	3.4	0.5	0.0	100.0	(128)
55-59	88.7	3.8	1.2	3.5	2.7	100.0	(86)

### CUADRO 10-7

Número de Parejas Sexuales en el Ultimo Año: Hombres de 15 a 59 Años de Edad que Tuvieron Relaciones Sexuales en el Ultimo Año, según Características Seleccionadas (Distribución Porcentual)

<b>Características Seleccionadas</b>	<b>No. de Parejas</b>				<b>No Responde</b>	<b>Total</b>	<b>No. de Casos (No Ponderados)</b>
	<b><u>1</u></b>	<b><u>2</u></b>	<b><u>3</u></b>	<b><u>4+</u></b>			
Total	71.3	13.9	6.9	7.2	0.6	100.0	(2,372)
<b><u>No. de Hijos Vivos</u></b>							
0	49.7	21.6	12.5	15.2	1.0	100.0	(582)
1	76.1	11.2	6.9	5.4	0.4	100.0	(320)
2	77.4	13.6	3.9	4.6	0.6	100.0	(336)
3	79.0	12.0	3.9	4.6	0.3	100.0	(331)
4	83.6	5.8	5.8	3.6	1.1	100.0	(240)
5	82.2	13.6	2.6	0.6	0.9	100.0	(202)
6 o más	85.4	8.3	3.6	2.8	0.0	100.0	(361)
<b><u>Nivel de Educación</u></b>							
Ninguno	88.4	3.6	3.6	3.6	0.8	100.0	(224)
Prim. incomp.	76.2	12.3	4.7	6.6	0.3	100.0	(773)
Prim. comp.	68.9	15.8	8.2	6.0	1.1	100.0	(586)
Sec. incomp.	56.1	20.7	11.5	11.4	0.3	100.0	(397)
Sec. comp.	69.0	11.9	8.4	9.1	1.6	100.0	(237)
Superior	66.8	18.5	6.2	8.5	0.0	100.0	(155)
<b><u>Nivel Socioeconómico</u></b>							
Bajo	80.9	8.9	5.1	4.7	0.4	100.0	(661)
Medio	66.0	16.7	8.6	7.9	0.8	100.0	(1,041)
Alto	67.1	16.1	6.5	9.6	0.7	100.0	(670)

\* El total incluye 9 casos que profesan "otra" religión.

### CUADRO 10-8

Distribución Porcentual de las Parejas Sexuales de los Hombres  
de 15 a 59 Años de Edad que Tuvieron Relaciones Sexuales en el Ultimo Año,  
según la Relación de la Pareja Sexual al Entrevistado,  
por Estado Civil del Entrevistado

<u>Relación al Entrevistado</u>	<u>Total</u>	<u>Estado Civil del Entrevistado</u>		
		<u>Casado/ Unido</u>	<u>Sep/Div/ Viudo</u>	<u>Soltero</u>
Esposa/compañera	46.8	80.5	-	-
Amiga	24.8	11.6	47.4	41.9
Prometida/novia	18.1	2.0	21.5	45.6
Recién conocida	3.5	1.7	5.1	6.2
Prostituta	2.6	0.6	6.2	5.2
Ex-esposa/compañera	2.1	0.9	17.9	-
Empleada/otra	2.0	2.7	1.6	1.0
No recuerda	0.1	0.0	0.4	0.1
Total	100.0	100.0	100.0	100.0
No de Casos (No Ponderados)	(3,292)	(2,143)	(307)	(842)

### CUADRO 10-9

El Número de Parejas que las Parejas Sexuales de los Hombres  
de 15 a 59 Años de Edad Compartió en el Último Año,  
según la Relación de la Pareja al Entrevistado,  
por Número de Parejas Sexuales en el Último Año  
(Distribución Porcentual)

<b><u>Relación al Entrevistado</u></b>	<b>No. de Parejas Sexuales en el Último Año</b>				<b><u>Total</u></b>	<b><u>No. de Casos (No Ponderados)</u></b>
	<b><u>1</u></b>	<b><u>2</u></b>	<b><u>3</u></b>	<b><u>4+</u></b>		
Total*	50.4	19.7	14.7	15.3	100.0	(3,292)
Esposa/compañera	84.8	9.3	3.8	2.1	100.0	(1,714)
Ex-esposa/compañera	43.9	24.7	25.2	6.1	100.0	(67)
Prometida/novia	30.3	27.2	18.5	24.0	100.0	(480)
Amiga	14.1	29.3	27.4	29.1	100.0	(767)
Recién conocida	8.8	26.6	23.0	41.6	100.0	(107)
Empleada/otra	9.8	53.1	21.8	15.2	100.0	(85)
Prostituta	11.0	21.9	36.6	30.4	100.0	(69)

\* El total incluye tres casos de los cuales la relación al entrevistado es desconocida.

### CUADRO 10-10

El Uso de Condones\*, según Número de Parejas Sexuales en el Ultimo Año:  
Hombres de 15 a 59 Años de Edad que Tuvieron Relaciones Sexuales  
en el Ultimo Año  
(Distribución Porcentual)

<u>No. de Parejas</u>	<u>No. de Parejas con Quien Usó Condones</u>				<u>Total</u>	<u>No. de Casos (No Ponderados)</u>
	<u>Ninguna</u>	<u>1</u>	<u>2</u>	<u>3</u>		
1	87.0	13.0	-	-	100.0	(1,736)
2	46.5	25.8	27.6	-	100.0	(317)
3	34.2	15.5	29.8	20.5	100.0	(156)
4+	25.6	11.2	24.2	38.9	100.0	(152)

\* Durante la última relación sexual.



### CUADRO 10-11

El Uso de Condones\*, según Número de Parejas Sexuales en el Ultimo Año:  
Hombres Casados/Unidos de 15 a 59 Años de Edad que Tuvieron  
Relaciones Sexuales en el Ultimo Año  
(Distribución Porcentual)

<u>No. de Parejas</u>	<b>No. de Parejas con Quien Usó Condones</b>				<u>Total</u>	<b>No. de Casos (No Ponderados)</b>
	<u>Ninguna</u>	<u>1</u>	<u>2</u>	<u>3</u>		
1	94.3	5.7	-	-	100.0	(1,453)
2	62.6	29.2	8.2	-	100.0	(164)
3	52.3	14.6	29.8	3.4	100.0	(71)
4+	28.1	15.4	40.4	16.0	100.0	(50)

\* Durante la última relación sexual.

### CUADRO 10-12

El Uso de Condones\*, según Número de Parejas Sexuales en el Ultimo Año:  
Hombres Separados, Divorciados o Viudos de 15 a 59 Años de Edad que Tuvieron  
Relaciones Sexuales en el Ultimo Año  
(Distribución Porcentual)

<u>No. de Parejas</u>	<b>No. de Parejas con Quien Usó Condones</b>				<u>Total</u>	<b>No. de Casos (No Ponderados)</b>
	<u>Ninguna</u>	<u>1</u>	<u>2</u>	<u>3</u>		
1	80.0	20.0	-	-	100.0	(84)
2	33.4	31.3	35.2	-	100.0	(38)
3	35.5	15.7	31.0	17.8	100.0	(20)
4+	28.7	10.0	12.5	48.8	100.0	(29)

\* Durante la última relación sexual.

### CUADRO 10-13

El Uso de Condones\*, según Número de Parejas Sexuales en el Ultimo Año:  
Hombres Solteros de 15 a 59 Años de Edad que Tuvieron  
Relaciones Sexuales en el Ultimo Año  
(Distribución Porcentual)

<u>No. de Parejas</u>	<u>No. de Parejas con Quien Usó Condones</u>				<u>Total</u>	<u>No. de Casos (No Ponderados)</u>
	<u>Ninguna</u>	<u>1</u>	<u>2</u>	<u>3</u>		
1	52.8	47.2	-	-	100.0	(199)
2	33.2	21.0	45.8	-	100.0	(115)
3	20.4	16.1	29.5	34.1	100.0	(65)
4+	23.7	9.7	19.9	46.7	100.0	(73)

\* Durante la última relación sexual.

### CUADRO 10-14

Razón para No Usar Condones en la Última Relación Sexual,  
por Número de Parejas Sexuales en el Último Año: Hombres de 15 a 59 Años  
de Edad que Tuvieron Relaciones Sexuales en el Último Año  
(Distribución Porcentual)

<u>Razón</u>	<u>Total</u>	<u>No. de Parejas</u>			
		<u>1</u>	<u>2</u>	<u>3</u>	<u>4+</u>
Usó otro método	37.4	45.4	29.3	21.4	16.8
No le gustan	13.7	11.0	6.9	26.3	29.0
Apariencia sana de la pareja	12.5	3.3	29.9	23.5	30.2
Tenía una pareja	8.2	11.5	3.4	0.9	3.4
Quería usar pero no tenía en el momento	5.5	2.9	11.0	11.7	5.7
Quería un embarazo	3.6	4.3	2.3	3.3	1.8
No le gustan a su pareja	2.5	2.3	2.0	3.6	3.6
Pensaba que la mujer no podía quedar embarazada	2.5	2.8	2.1	1.9	2.2
Pareja embarazada/postparto	2.3	2.4	3.4	2.0	0.3
Razones religiosas	1.4	2.1	0.5	0.0	0.0
Pareja en menopausia	1.3	1.8	0.7	0.0	0.6
No conocía condones	0.8	1.2	0.2	0.0	0.0
Coito es incómodo con condones	0.8	0.7	1.7	0.2	0.9
Pareja era virgen	0.3	0.2	0.0	1.5	0.0
Otro	6.4	7.0	6.6	3.2	5.5
No recuerda	0.7	1.0	0.0	0.3	0.0
Total	100.0	100.0	100.0	100.0	100.0
No. de Casos (No Ponderados)	(2,308)	(1,509)	(379)	(239)	(181)

### CUADRO 10-15

Razón para No Usar Condones en la Última Relación Sexual,  
por Parejas Sexuales Seleccionadas: Hombres de 15 a 59 Años de Edad  
que Tuvieron Relaciones Sexuales en el Último Año  
(Distribución Porcentual)

<u>Razón</u>	<u>Relación al Entrevistado</u>				
	<u>Esposa/ Compañera</u>	<u>Ex-esposa/ Compañera</u>	<u>Prometida/ Novia</u>	<u>Amiga</u>	<u>Recién Conocida</u>
Usó otro método	49.2	44.3	15.0	13.7	13.8
No le gustan	11.4	12.4	18.4	16.2	31.8
Tenía una pareja	10.7	8.8	6.6	1.5	0.0
Quería un embarazo	5.2	0.0	1.1	1.0	0.0
Pareja embarazada/postparto	3.4	1.0	1.2	0.0	0.0
Pensaba que la mujer no podía quedar embarazada	2.8	1.5	2.7	1.8	1.4
Razones religiosas	2.2	0.0	0.0	0.2	0.0
No le gustan a su pareja	2.0	1.3	5.4	2.4	3.9
Pareja en menopausia	2.0	1.1	0.0	0.0	0.0
Quería usar pero no tenía en el momento	1.4	0.0	13.3	14.0	15.0
No conocía condones	1.1	0.0	0.3	0.2	0.0
Apariencia sana de la pareja	0.4	14.0	27.1	43.2	22.7
Coito es incómodo con condones	0.2	0.0	1.7	2.6	2.1
Pareja era virgen	0.0	0.0	1.8	0.0	0.0
Otro	7.2	10.1	5.5	3.2	9.3
No recuerda	0.8	5.6	0.1	0.2	0.0
Total	100.0	100.0	100.0	100.0	100.0
No. de Casos (No Ponderados)	(1,599)	(50)	(232)	(329)	(38)

### CUADRO 10-16

Porcentaje de Hombres de 15 a 59 Años de Edad, con Experiencia Sexual,  
que Alguna Vez Tuvo Relaciones Sexuales con Prostitutas,  
según Características Seleccionadas

<u>Características Seleccionadas</u>	<u>Porcentaje</u>	<u>No. de Casos (No Ponderados)</u>
Total	43.4	(2,621)
<b><u>Residencia</u></b>		
TEG/SPS	55.3	(793)
Otra urbana	46.9	(747)
Rural	36.3	(1,081)
<b><u>Región de Salud</u></b>		
0	58.1	(386)
1	41.3	(255)
2	28.7	(307)
3	45.3	(836)
4	36.6	(198)
5	37.0	(275)
6	42.3	(229)
7	45.4	(135)
<b><u>Estado Civil</u></b>		
Casado/unido	48.1	(1,828)
Sep/div/viudo	52.1	(203)
Soltero	30.9	(590)

### CUADRO 10-17

Porcentaje de Hombres de 15 a 59 Años de Edad, con Experiencia Sexual,  
que Alguna Vez Tuvo Relaciones Sexuales con Prostitutas,  
según Características Seleccionadas

<u>Características Seleccionadas</u>	<u>Porcentaje</u>	<u>No. de Casos (No Ponderados)</u>
Total	43.4	(2,621)
<b><u>Edad</u></b>		
15-19	18.1	(303)
20-24	32.9	(396)
25-29	38.2	(411)
30-34	47.8	(418)
35-39	56.4	(372)
40-44	61.2	(271)
45-49	60.1	(208)
50-54	55.8	(143)
55-59	58.1	(99)
<b><u>Nivel de Educación</u></b>		
Ninguno	30.9	(270)
Prim. incomp.	45.4	(853)
Prim. comp.	42.6	(647)
Sec. incomp.	41.1	(437)
Sec. comp.	47.2	(248)
Superior	61.0	(166)
<b><u>Nivel Socioeconómico</u></b>		
Bajo	32.2	(771)
Medio	48.6	(1,134)
Alto	51.7	(716)

### CUADRO 10-18

Distribución Porcentual de Hombres de 15 a 59 Años de Edad,  
según Número de Veces Han Tenido Relaciones Sexuales con Prostitutas,  
por Residencia

<u>Número de Veces</u>	<u>Total</u>	<u>Residencia</u>		
		<u>TEG/SPS</u>	<u>Otra Urbana</u>	<u>Rural</u>
0	56.4	44.5	53.1	63.4
1	7.6	10.4	8.6	5.9
2	5.5	7.6	4.5	4.8
3	4.2	6.0	5.3	3.0
4	2.6	3.2	2.1	2.5
5	3.3	3.9	3.0	3.2
6	1.4	2.7	1.0	1.0
7	0.6	0.4	0.6	0.7
8	0.6	0.9	0.8	0.4
9	0.1	0.0	0.4	0.1
10-19	5.1	5.0	6.4	4.7
20-29	2.6	2.8	2.4	2.6
30 o más	4.3	3.9	5.2	4.1
No recuerda	5.4	8.5	6.4	3.4
No responde	0.3	0.4	0.1	0.3
Total	100.0	100.0	100.0	100.0
No. de Casos (No Ponderados)	(2,621)	(793)	(747)	(1,081)



### CUADRO 10-19

Distribución Porcentual de Hombres de 15 a 59 Años de Edad,  
según Número de Veces Han Tenido Relaciones Sexuales con Prostitutas, por Edad

<u>Número de Veces</u>	<u>Total</u>	<u>Edad</u>								
		<u>15-19</u>	<u>20-24</u>	<u>25-29</u>	<u>30-34</u>	<u>35-39</u>	<u>40-44</u>	<u>45-49</u>	<u>50-54</u>	<u>55-59</u>
0	56.4	81.9	67.1	61.6	52.1	43.2	38.6	39.3	44.2	41.9
1	7.6	5.7	13.1	8.4	9.1	6.8	3.6	6.9	3.4	3.0
2	5.5	3.9	4.4	8.2	5.8	5.8	7.0	6.5	2.7	2.9
3	4.2	3.6	3.6	3.4	9.6	7.2	2.4	1.5	0.0	1.5
4	2.6	1.8	0.9	2.7	4.1	5.4	2.1	2.6	1.5	2.1
5	3.3	0.7	3.2	3.5	3.0	4.6	5.2	3.8	2.3	6.0
6	1.4	0.1	0.6	2.7	0.6	1.7	2.5	3.1	1.9	1.1
7	0.6	0.3	0.4	0.4	0.0	1.3	3.0	0.0	0.0	0.0
8	0.6	0.3	0.7	0.8	0.6	0.8	0.6	0.6	0.5	0.0
9	0.1	0.0	0.0	0.3	0.3	0.0	0.0	0.8	0.0	0.0
10-19	5.1	1.2	2.7	3.7	5.8	6.2	10.4	9.8	5.9	6.7
20-29	2.6	0.3	1.2	1.6	2.2	2.5	4.4	5.6	6.9	6.6
30 o más	4.3	0.2	0.9	1.4	2.6	6.3	10.1	7.3	15.7	8.7
No recuerda	5.4	0.0	1.2	1.0	4.2	7.9	9.7	11.2	14.9	19.6
No responde	0.3	0.0	0.0	0.5	0.1	0.3	0.7	1.1	0.0	0.0
Total	100.0	100.0	100.0	100.0	100.0	100.0	100.0	100.0	100.0	100.0
No. de Casos (No Ponderados)	(2,621)	(303)	(396)	(411)	(418)	(372)	(271)	(208)	(143)	(99)

### CUADRO 10-20

Número Promedio de Relaciones Sexuales con Prostitutas:  
Hombres de 15 a 59 Años de Edad que Han Tenido Relaciones Sexuales con  
Prostitutas, según Características Seleccionadas

<u>Características Seleccionadas</u>	<u>Porcentaje</u>	<u>No. de Casos (No Ponderados)</u>
Total	7.5	(988)
<b><u>Residencia</u></b>		
TEG/SPS	6.6	(338)
Otra urbana	8.7	(303)
Rural	7.6	(347)
<b><u>Región de Salud</u></b>		
0	6.3	(178)
1	6.5	(96)
2	8.2	(103)
3	8.7	(322)
4	6.2	(59)
5	8.2	(84)
6	8.4	(89)
7	7.8	(57)
<b><u>Estado Civil</u></b>		
Casado/unido	8.3	(714)
Sep/div/viudo	8.4	(87)
Soltero	5.1	(187)

### CUADRO 10-21

Número Promedio de Relaciones Sexuales con Prostitutas:  
Hombres de 15 a 59 Años de Edad que Han Tenido Relaciones Sexuales con  
Prostitutas, según Características Seleccionadas

<u>Características Seleccionadas</u>	<u>Porcentaje</u>	<u>No. de Casos (No Ponderados)</u>
Total	7.5	(988)
<b><u>Edad</u></b>		
15-19	3.4	(63)
20-24	4.7	(123)
25-29	5.6	(150)
30-34	6.1	(172)
35-39	8.0	(172)
40-44	12.1	(121)
45-49	9.9	(97)
50-54	12.8	(53)
55-59	10.5	(37)
<b><u>Nivel de Educación</u></b>		
Ninguno	8.1	(73)
Prim. incomp.	8.1	(332)
Prim. comp.	6.9	(243)
Sec. incomp.	7.0	(158)
Sec. comp.	7.9	(104)
Superior	6.4	(78)
<b><u>Nivel Socioeconómico</u></b>		
Bajo	6.2	(217)
Medio	7.5	(469)
Alto	9.0	(302)

**CUADRO 10-22**

Tiempo Desde la Última Relación Sexual con Prostitutas:  
Hombres de 15 a 59 Años de Edad que Han Tenido Relaciones Sexuales con Prostitutas, por Edad  
(Distribución Porcentual)

<u>Tiempo</u>	<u>Total</u>	<u>Edad</u>								
		<u>15-19</u>	<u>20-24</u>	<u>25-29</u>	<u>30-34</u>	<u>35-39</u>	<u>40-44</u>	<u>45-49</u>	<u>50-54</u>	<u>55-59</u>
Ultimo mes	3.0	9.4	3.7	3.7	3.1	1.1	2.8	2.2	2.0	0.0
Hace 1-6 meses	4.4	27.1	9.7	1.7	1.8	1.4	2.3	0.8	2.3	2.1
Hace 7-11 meses	0.9	2.5	4.6	0.4	0.0	0.0	0.0	0.5	0.0	0.0
Hace 1 año	5.4	23.5	12.2	6.3	4.5	2.7	0.9	0.0	0.0	4.3
Hace 2 años	7.1	14.4	20.3	15.4	4.6	1.6	1.0	2.2	2.5	0.8
Hace 3 años	5.4	11.4	13.2	6.6	5.3	2.8	0.8	5.7	1.6	0.0
Hace 4 años	5.1	6.6	13.2	7.8	3.4	4.5	3.1	0.9	1.7	1.4
Hace 5 años	4.6	3.5	7.0	8.6	2.9	3.0	4.9	3.8	2.7	3.6
Hace 6-10 años	16.7	-	14.0	27.2	29.2	17.7	13.3	11.7	5.4	16.6
Hace 11-15 años	15.7	-	0.5	12.3	28.6	27.6	21.4	13.0	9.0	10.7
Hace 16-20 años	12.1	-	-	3.6	10.9	20.0	23.2	17.6	15.9	11.9
Hace 21+ años	11.8	-	-	-	2.0	9.1	15.4	29.3	39.6	34.2
No recuerda	7.9	1.6	1.7	6.4	3.6	8.5	10.7	12.4	17.3	14.5
Total	100.0	100.0	100.0	100.0	100.0	100.0	100.0	100.0	100.0	100.0
No. de Casos (No Ponderados)	(1,210)	(64)	(128)	(158)	(192)	(216)	(172)	(127)	(93)	(60)

**CUADRO 10-23**

Tiempo Desde la Última Relación Sexual con Prostitutas:  
Hombres de 15 a 59 Años de Edad que Han Tenido Relaciones Sexuales  
con Prostitutas, por Estado Civil  
(Distribución Porcentual)

<b><u>Tiempo</u></b>	<b><u>Total</u></b>	<b><u>Estado Civil</u></b>		
		<b><u>Casado/ Unido</u></b>	<b><u>Sep/Div/ Viudo</u></b>	<b><u>Soltero</u></b>
Ultimo mes	3.0	1.6	5.9	6.4
Hace 1-6 meses	4.4	1.1	12.6	12.2
Hace 7-11 meses	0.9	0.2	1.1	3.0
Hace 1 año	5.4	1.7	6.2	17.5
Hace 2 años	7.1	4.3	11.3	14.5
Hace 3 años	5.4	3.6	3.2	12.4
Hace 4 años	5.1	4.0	3.0	9.4
Hace 5 años	4.6	4.7	4.5	4.2
Hace 6-10 años	16.7	18.3	17.5	11.1
Hace 11-15 años	15.7	19.1	13.8	5.0
Hace 16-20 años	12.1	15.6	10.1	1.3
Hace 21+ años	11.8	15.9	6.6	0.3
No recuerda	7.9	9.9	4.2	2.7
Total	100.0	100.0	100.0	100.0
No. de Casos (No Ponderados)	(1,210)	(907)	(106)	(197)

**CUADRO 10-24**

Distribución Porcentual de Hombres de 15 a 59 Años de Edad  
que Han Tenido Relaciones Sexuales con Prostitutas,  
según Edad a la Primera Relación con Prostitutas, por Residencia

<b><u>Edad en la Primera Relación</u></b>	<b><u>Total</u></b>	<b><u>Residencia</u></b>		
		<b><u>TEG/SPS</u></b>	<b><u>Otra Urbana</u></b>	<b><u>Rural</u></b>
<12	0.9	1.8	1.0	0.2
12	3.0	2.0	0.5	5.0
13	6.0	8.4	5.0	4.9
14	10.7	13.3	9.2	9.5
15	12.4	11.0	14.4	12.4
16	11.8	12.3	13.2	10.7
17	11.2	9.0	13.3	11.6
18	10.8	9.3	8.6	13.0
19	5.1	6.4	4.0	4.8
20-24	15.1	13.5	14.7	16.5
25 o más	9.3	9.1	11.3	8.4
No recuerda	3.7	3.6	4.9	3.1
Total	100.0	100.0	100.0	100.0
No. de Casos (No Ponderados)	(1,210)	(430)	(365)	(415)

### CUADRO 10-25

Distribución Porcentual de Hombres de 15 a 59 Años de Edad  
que Han Tenido Relaciones Sexuales con Prostitutas, según Edad a la  
Primera Relación con Prostitutas, por Región de Salud

<b>Edad en la Primera Relación</b>	<b>Total</b>	<b>Región de Salud</b>							
		<b><u>0</u></b>	<b><u>1</u></b>	<b><u>2</u></b>	<b><u>3</u></b>	<b><u>4</u></b>	<b><u>5</u></b>	<b><u>6</u></b>	<b><u>7</u></b>
<12	0.9	1.6	0.0	0.0	1.7	0.0	1.2	0.0	0.0
12	3.0	2.4	5.7	0.0	3.5	0.0	5.2	5.2	1.2
13	6.0	8.4	4.0	5.8	6.9	2.4	4.9	3.3	6.9
14	10.7	14.8	6.4	16.0	10.9	5.8	7.8	6.8	11.2
15	12.4	8.9	7.4	9.1	14.8	7.9	23.9	10.7	19.2
16	11.8	11.8	15.3	10.2	10.1	15.5	10.9	13.6	9.5
17	11.2	9.5	14.9	12.1	11.0	13.0	8.9	7.1	15.2
18	10.8	9.4	8.1	10.0	12.9	13.4	9.1	8.6	12.0
19	5.1	6.9	8.4	2.3	4.8	4.6	2.4	7.9	0.0
20-24	15.1	12.9	14.8	18.3	12.9	18.8	12.6	22.6	17.1
25 o más	9.3	10.6	14.5	11.0	6.2	11.4	6.5	10.8	6.6
No recuerda	3.7	2.9	0.5	5.2	4.2	7.2	6.6	3.5	1.0
Total	100.0	100.0	100.0	100.0	100.0	100.0	100.0	100.0	100.0
No. de Casos (No Ponderados)	(1,210)	(214)	(111)	(118)	(417)	(72)	(106)	(106)	(66)

### CUADRO 10-26

Distribución Porcentual de Hombres de 15 a 59 Años de Edad  
que Han Tenido Relaciones Sexuales con Prostitutas, según Edad a la  
Primera Relación con Prostitutas, por Nivel de Educación

<u>Edad en la Primera Relación</u>	<u>Total</u>	<u>Nivel de Educación</u>					
		<u>Ninguno</u>	<u>Prim. Incomp.</u>	<u>Prim. Comp.</u>	<u>Sec. Incomp.</u>	<u>Sec. Comp.</u>	<u>Superior</u>
<12	0.9	0.9	1.5	0.4	0.4	1.4	0.0
12	3.0	4.0	3.0	2.9	3.4	3.2	1.8
13	6.0	2.5	6.1	4.0	6.8	10.3	10.1
14	10.7	11.0	9.4	8.8	15.0	12.5	12.2
15	12.4	12.0	14.2	12.5	8.9	12.0	10.5
16	11.8	9.6	9.7	16.9	13.8	9.9	5.2
17	11.2	8.3	11.6	8.5	16.2	12.3	9.5
18	10.8	17.8	12.2	8.4	7.6	13.7	7.3
19	5.1	1.7	3.4	8.1	2.4	4.7	14.4
20-24	15.1	10.6	14.8	17.7	15.0	11.5	17.2
25 o más	9.3	10.7	10.1	8.6	8.7	8.0	8.4
No recuerda	3.7	10.9	4.1	3.2	1.9	0.4	3.5
Total	100.0	100.0	100.0	100.0	100.0	100.0	100.0
No. de Casos (No Ponderados)	(1,210)	(94)	(407)	(303)	(182)	(131)	(93)



**CUADRO 10-27**

Distribución Porcentual de Hombres de 15 a 59 Años de Edad  
que Han Tenido Relaciones Sexuales con Prostitutas, según Edad a la  
Primera Relación con Prostitutas, por Nivel Socioeconómico

<b><u>Edad en la Primera Relación</u></b>	<b><u>Total</u></b>	<b><u>Nivel Socioeconómico</u></b>		
		<b><u>Bajo</u></b>	<b><u>Medio</u></b>	<b><u>Alto</u></b>
<12	0.9	0.0	1.5	0.8
12	3.0	3.0	3.2	2.8
13	6.0	4.1	5.6	9.1
14	10.7	6.2	10.7	15.5
15	12.4	13.7	12.2	11.5
16	11.8	8.1	14.4	10.6
17	11.2	13.4	10.6	9.9
18	10.8	14.0	10.8	7.3
19	5.1	3.9	4.9	6.9
20-24	15.1	19.7	13.5	13.4
25 o más	9.3	10.4	9.2	8.3
No recuerda	3.7	3.6	3.6	3.9
Total	100.0	100.0	100.0	100.0
No. de Casos (No Ponderados)	(1,210)	(259)	(564)	(387)

### CUADRO 10-28

Edad Promedio a Tener Relaciones Sexuales con Prostitutas la Primera Vez:  
Hombres de 15 a 59 Años de Edad que Han Tenido Relaciones Sexuales con  
Prostitutas, según Características Seleccionadas

<u>Características Seleccionadas</u>	<u>Edad Promedio</u>	<u>No. de Casos (No Ponderados)</u>
Total	17.9	(1,160)
<b><u>Residencia</u></b>		
TEG/SPS	17.6	(414)
Otra urbana	18.3	(345)
Rural	17.9	(401)
<b><u>Región de Salud</u></b>		
0	17.8	(206)
1	18.9	(110)
2	18.6	(112)
3	17.3	(400)
4	19.1	(66)
5	16.8	(98)
6	18.3	(103)
7	17.6	(65)
<b><u>Estado Civil</u></b>		
Casado/unido	18.1	(866)
Sep/div/viudo	18.6	(100)
Soltero	17.0	(194)

### CUADRO 10-29

Edad Promedio a Tener Relaciones Sexuales con Prostitutas la Primera Vez:  
Hombres de 15 a 59 Años de Edad que Han Tenido Relaciones Sexuales con  
Prostitutas, según Características Seleccionadas

<u>Características Seleccionadas</u>	<u>Edad Promedio</u>	<u>No. de Casos (No Ponderados)</u>
Total	17.9	(1,160)
<b><u>Edad</u></b>		
15-19	15.1	(64)
20-24	16.7	(126)
25-29	17.0	(153)
30-34	18.7	(190)
35-39	17.9	(200)
40-44	18.2	(163)
45-49	19.0	(123)
50-54	19.3	(86)
55-59	19.3	(55)
<b><u>Nivel de Educación</u></b>		
Ninguno	17.8	(85)
Prim. incomp.	18.1	(387)
Prim. comp.	18.1	(291)
Sec. incomp.	17.7	(178)
Sec. comp.	17.2	(129)
Superior	17.6	(90)
<b><u>Nivel Socioeconómico</u></b>		
Bajo	18.5	(249)
Medio	17.8	(540)
Alto	17.4	(371)

**CUADRO 10-30**

Porcentaje de Hombres de 15 a 59 Años de Edad que Ha Tenido Relaciones  
Sexuales con Hombres, según Características Seleccionadas

<b><u>Características Seleccionadas</u></b>	<b><u>Porcentaje</u></b>	<b><u>No. de Casos (No Ponderados)</u></b>
Total	1.8	(2,925)
<b><u>Residencia</u></b>		
TEG/SPS	3.1	(860)
Otra urbana	2.3	(811)
Rural	1.1	(1,254)
<b><u>Región de Salud</u></b>		
0	3.7	(416)
1	0.8	(286)
2	0.7	(358)
3	2.0	(925)
4	1.7	(235)
5	0.8	(303)
6	1.8	(257)
7	2.0	(145)
<b><u>Estado Civil</u></b>		
Casado/unido	2.3	(1,828)
Sep/div/viudo	2.3	(203)
Soltero	1.1	(894)

### CUADRO 10-31

Porcentaje de Hombres de 15 a 59 Años de Edad que Ha Tenido Relaciones  
Sexuales con Hombres, según Características Seleccionadas

<u>Características Seleccionadas</u>	<u>Porcentaje</u>	<u>No. de Casos (No Ponderados)</u>
Total	1.8	(2,925)
<b><u>Edad</u></b>		
15-19	0.8	(577)
20-24	0.9	(416)
25-29	3.4	(413)
30-34	2.8	(419)
35-39	1.5	(374)
40-44	2.5	(271)
45-49	2.1	(212)
50-54	2.0	(144)
55-59	3.6	(99)
<b><u>Nivel de Educación</u></b>		
Ninguno	1.5	(295)
Prim. incomp.	1.8	(935)
Prim. comp.	2.3	(747)
Sec. incomp.	1.5	(522)
Sec. comp.	1.6	(255)
Superior	1.5	(171)
<b><u>Nivel Socioeconómico</u></b>		
Bajo	0.9	(892)
Medio	2.5	(1,251)
Alto	2.1	(782)

### CUADRO 10-32

Distribución Porcentual de Hombres de 15 a 59 Años de Edad que Han Tenido Relaciones Sexuales con Hombres, según Edad a la Primera Relación Sexual con Hombres, por Años de Educación

<u>Edad</u>	<u>Total</u>	<u>Años de Educación</u>	
		<u>0-5</u>	<u>6+</u>
10	2.7	1.3	3.7
11	3.3	2.6	3.9
12	0.8	1.3	0.4
13	1.7	0.0	3.0
14	5.5	9.3	2.6
15	17.9	15.3	19.9
16	14.2	26.4	4.7
17	9.0	11.3	7.2
18	10.0	11.3	9.0
19	2.3	0.2	3.9
20	11.1	0.0	19.6
21	5.0	0.0	8.9
22	1.8	4.2	0.0
23	0.0	0.0	0.0
24	3.4	0.0	6.0
25 o más	6.2	5.2	7.0
No recuerda	5.0	11.5	0.0
Total	100.0	100.0	100.0
No. de Casos (No Ponderados)	(61)	(28)	(33)

### CUADRO 10-33

Distribución Porcentual de Hombres de 15 a 59 Años de Edad que Han Tenido Relaciones Sexuales con Hombres, según Relación a la Primera Pareja, por Años de Educación

<b><u>Relación a la Primera Pareja</u></b>	<b><u>Total</u></b>	<b><u>Años de Educación</u></b>	
		<b><u>0-5</u></b>	<b><u>6+</u></b>
Amigo	70.2	68.3	71.6
Recién conocido	22.2	25.9	19.4
Vecino	4.0	0.0	7.1
Primo	0.8	1.8	0.0
Otro	2.8	4.1	1.9
Total	100.0	100.0	100.0
No. de Casos (No Ponderados)	(61)	(28)	(33)

**CUADRO 10-34**

Tiempo Desde la Última Relación Sexual con Hombres,  
por Edad: Hombres de 15 a 59 Años de Edad que Han Tenido  
Relaciones Sexuales con Hombres

<u>Tiempo</u>	<u>Total</u>	<u>Edad</u>	
		<u>15-34</u>	<u>35-59</u>
<1 mes	3.4	5.7	0.0
1-11 meses	3.2	5.3	0.0
1 año	5.1	6.6	2.7
2 años	8.5	14.2	0.0
3 años	4.3	7.2	0.0
4 años	0.0	0.0	0.0
5-9 años	12.6	18.5	4.0
10-19 años	24.2	30.5	14.8
20 o más años	30.3	7.2	64.4
No recuerda	8.5	4.7	14.1
Total	100.0	100.0	100.0
No. de Casos (No Ponderados)	(61)	(30)	(31)



## 11. ETS Y SIDA

En un artículo publicado en la revista científica *Nature* en febrero de 1998, se reportó el diagnóstico más antiguo que se tiene del VIH-1, mediante análisis de plasma (recolectado en 1959) de un hombre originario de la República Democrática del Congo. A la fecha existen ya diez subtipos del virus de inmunodeficiencia humana (VIH), lo que también sugiere que el virus rápidamente se adapta a nuevos ambientes. Lo anterior implica que el VIH posiblemente creará nuevos subtipos, y que la elaboración de una vacuna universal efectiva contra el virus del síndrome de inmunodeficiencia adquirida (SIDA) es tarea a largo plazo. Visto esto, la única manera de contener la epidemia de VIH/SIDA es incrementar los esfuerzos preventivos actuales.

En junio de 1981, se informó el primer caso de SIDA en el mundo, en los Estados Unidos.

En América Central, el primer caso fue informado en Costa Rica en diciembre de 1983. Honduras informó su primer caso en junio de 1985 y tres casos más durante el mismo año, todos del sexo masculino. Los casos diagnosticados en Honduras en 1985 ya presentaban sintomatología de la enfermedad desde 1984, por lo que se puede considerar que ese fue el año de inicio de la epidemia en el país.

Al inicio de la epidemia, Honduras no fue inmune a los malentendidos y al rechazo que las acciones para controlar el SIDA trajo consigo, así como al ostracismo a que se sometió a quienes padecían la enfermedad. Sin embargo, poco a poco, como ha ocurrido en otros países, el problema fue eventualmente visto en Honduras en su verdadera

magnitud y naturaleza, como una enfermedad mortal, transmitida en la mayoría de los casos, por relaciones sexuales. Como ocurre con una enfermedad nueva, de curso prolongado, y en este caso asociada a la actividad sexual (en un principio de tipo homosexual), su presencia conllevó un proceso de aceptación del problema y al establecimiento, cinco años más tarde, de la primera respuesta concreta al problema, con un sistema nacional funcional de detección del VIH, reforzándose los intentos previos de educación a la población.

Los primeros datos epidemiológicos indicaron una tendencia a que la mayoría de casos de SIDA en Honduras se estaban presentando aparentemente en la ciudad de San Pedro Sula.

En un estudio realizado en 1989, se encontró que esa ciudad estaba sufriendo una epidemia severa, de predominio masculino, y con características de transmisión heterosexual.

Ya en 1997, el total oficial de VIH positivos en el país de acuerdo a la entonces llamada División ETS/VIH/SIDA del Ministerio de Salud (conocido ahora como el Departamento ETS/SIDA/TB), era de 10,606 personas, de los cuales 8,218 fueron considerados como SIDA y 2,388 como portadores asintomáticos.

Los análisis retrospectivos indican que desde 1987 el mayor número de casos (82.9 por ciento) se presentaron en heterosexuales, el 6.0 por ciento en bisexuales y el 3.3 por ciento en homosexuales. Por tanto, la principal característica de la epidemia del VIH en el país es la diseminación por la vía sexual con un total de 92 por ciento de los casos acumulados.

Desde 1986 hasta 1997, la relación hombre/mujer afectados con SIDA, poco a poco ha ido acercándose a 1, lo que significa que gradualmente el número de hombres y mujeres afectados se va haciendo igual. En 1997, la relación fue de 1.49:1.

Es valido recordar que existe evidencia de un alto nivel de subregistro de personas infectadas de VIH/SIDA, especialmente del sector privado, por lo que la información de los casos diagnosticados es conservadora. Desde el punto de vista de transmisión, la persona VIH positiva y la persona con SIDA, son transmisores, por lo que es sumamente importante saber el total real de personas VIH positivas en el país.

Todos los datos anteriores indican claramente que la epidemia de SIDA se inició en hombres, y que hasta la fecha la mayoría de personas infectadas con VIH son hombres. La principal vía de transmisión del VIH en Honduras es ahora heterosexual.

Un estudio llevado a cabo por el Departamento ETS/VIH/SIDA del Ministerio de Salud, el Proyecto Acción SIDA de Centroamérica (PASCA) y The Futures Group International, patrocinado por USAID, proyecta que para el año 2007, el número anual de nuevos casos de SIDA se podrían incrementar en un 64 por ciento, de cerca de 4,000 a 6,500 al año. Esto haría que el número acumulado de muertes por SIDA desde el inicio de la epidemia se incrementaría de 13,500 en 1996 a más de 73,000 para el año 2007.

Como parte del esfuerzo nacional e internacional que se está llevando a cabo en el país, la **ENSM-96** investigó el conocimiento que la población entrevistada tenía acerca del SIDA, incluyendo lo que debe hacerse para evitar

contraerlo y su percepción sobre la eficacia del uso de condones para prevenirlo. Por su interrelación e importancia se harán algunas comparaciones de género.

## **11.1 Enfermedades de Transmisión Sexual**

Se estima que existen más de 20 enfermedades distintas que se transmiten por contacto sexual, las cuales causan 250 millones de infecciones anuales en todo el mundo. Varias investigaciones han confirmado que ciertas enfermedades de transmisión sexual (ETS) como los chancroides, la sífilis y el herpes genital, conocidas también como ulcerativas, se relacionan con un mayor peligro de transmisión del VIH, independientemente del riesgo originado en tener múltiples parejas. Si la persona que padece una ETS ulcerativa se somete a tratamiento, sus probabilidades de transmitir el virus o de infectarse con él se reducen considerablemente. Vale mencionar que las ETS no ulcerativas también operan como cofactor de infección para el VIH.

### **11.1.1 Conocimiento de las ETS**

Antes de entrar a tratar directamente el conocimiento que los hombres entrevistados tenían acerca del SIDA, a todos los hombres de 15 a 59 años de edad, se les preguntó si habían oído hablar de las enfermedades de transmisión sexual (ETS) o venéreas más comunes, y a los que contestaron afirmativamente, se les solicitó que mencionaran de cuáles de estas enfermedades habían oído hablar.

Los datos indican una fragmentación del conocimiento de las ETS entre los hombres hondureños y alto desconocimiento de la mayoría de ellas (Cuadro 11-1). La ETS más reconocida es la gonorrea (77.4 por ciento),

mientras que la ETS menos reconocida es la *chlamydia* (8.2 por ciento). Este hallazgo es sumamente importante en todo análisis y selección de estrategias en relación al control y prevención de las ETS. Si no se pueden reconocer dichas enfermedades, es difícil esperar cambios de conducta que promuevan su prevención. Además, está comprobado que las personas que tienen una ETS, tienen por lo menos hasta cinco veces más susceptibilidad de adquirir el virus del SIDA.

Se encontró una diferencia significativa en el conocimiento de las ETS por lugar de residencia, observándose mayor reconocimiento de ellas en los residentes de las zonas urbanas. Por ejemplo, el porcentaje de hombres que ha oído hablar de la gonorrea asciende del 68.9 por ciento entre los hombres que viven en áreas rurales al 90.0 por ciento entre los hombres que viven en Tegucigalpa o en San Pedro Sula. En resumen, en la medida en que el lugar de residencia es más urbanizado, mayor el conocimiento de las ETS.

Es importante el hecho de que la región de salud más afectada por el SIDA en el país, la región Tres, no ocupa el primer lugar en capacidad de identificación de estas ETS (Cuadro 11-2). Eso no es aceptable por sus implicaciones epidemiológicas de propagación de los casos de ETS y/o SIDA.

El conocimiento de todas las ETS es significativamente más bajo entre solteros (Cuadro 11-3) y entre hombres de 15 a 19 años de edad (Cuadro 11-4). Esto es sumamente importante, porque indica que el hombre hondureño joven y soltero, tiene mucho menor conocimiento de las ETS y, considerando que a esa edad la vida sexual es activa y generalmente con múltiples parejas, los sitúa como un grupo de alto riesgo.

También a esa edad usualmente existe la percepción de "inmortalidad" que hace que sean usualmente más reacios a utilizar conductas y métodos de protección contra ETS, lo cual les aumenta significativamente su nivel de riesgo. Este dos grupos de hombres deben ser considerados como prioritarios en los programas de intervención.

En el Cuadro 11-5, se observa que en la medida en que aumenta el nivel escolar, también aumenta el conocimiento de las varias ETS. Por ejemplo, solamente el 61.3 por ciento de hombres sin educación formal conoce la gonorrea, mientras que el 100.0 por ciento de los hombres con estudios superiores conoce esta enfermedad.

Los hombres encuestados sin experiencia sexual tienen el menor nivel de reconocimiento de las ETS en comparación con los hombres con experiencia sexual (Cuadro 11-6). Esto tiene implicaciones muy serias, porque indica que la gran mayoría de los hombres que no han tenido experiencia sexual, probablemente tengan su primera experiencia sexual sin los conocimientos adecuados que les permita tomar en forma adecuada medidas para su protección contra las ETS.

Finalmente, vale mencionar que un porcentaje relativamente bajo de los hombres tiene conocimiento de la sífilis (52.8 por ciento), una de las dos ETS clásicas, siendo la otra la gonorrea (Gráfica 11.1). También un estudio llevado a cabo en San Pedro Sula en 1989 demuestra que el conocimiento de la sífilis era bajo.

### **11.1.2 Comparando Conocimiento de ETS entre Hombres y Mujeres**

En el Cuadro 11-7, se compara el conocimiento de las ETS entre mujeres de 15 a 44 años de

edad (entrevistadas en la **ENESF-96**) y los hombres de 15 a 59 años de edad. Se observa que la ETS más reconocida por ambos sexos es la gonorrea, seguida por la sífilis (Gráfica 11.2).

En aquellas enfermedades que dan sintomatología más obvia y que se puede ver algo anormal, el hombre las reconoce en mayor porcentaje que la mujer, como es en el caso de la gonorrea y el condiloma, probablemente porque los signos en el hombre son más evidentes. En las otras ETS prácticamente no hay diferencias de conocimiento. Es importante resaltar que en ninguno de los sexos se reconoce ninguna de las ETS en más del 77 por ciento.

En el Cuadro 11-8, se puede observar que con una sola excepción, para todas las categorías contenidas en el cuadro, los hombres tienen un mayor conocimiento de la gonorrea. En el Cuadro 11-9, con dos excepciones, las mujeres tienen un mayor conocimiento de la sífilis, probablemente debido a que las mujeres en cada embarazo se les hace prueba de VDRL. Asumiendo que la mayoría de las mujeres de 30 a 44 años de edad ha tenido por lo menos un parto en su vida, resulta interesante observar que sólo aproximadamente el 70 por ciento de ellas ha oído hablar de sífilis. En ambos cuadros se observa que tanto en hombres como mujeres, el desconocimiento más alto de gonorrea y sífilis se encuentra en el área rural en relación a las áreas urbanas, y existe un desconocimiento muy grande al compararlos por nivel de educación, siendo sumamente baja en hombres y mujeres sin ningún nivel de educación formal.

Si se considera que toda persona que llega a tener una enfermedad de transmisión sexual estuvo en riesgo de contraer o contraer el virus

del SIDA, es sumamente importante la enseñanza global y de protección contra todas las ETS. Como se verá mas adelante, el alto logro obtenido ya en el porcentaje de hombres y mujeres que ha oído hablar del SIDA tiene que reforzarse con el proceso de mejorar el porcentaje de la población masculina y femenina que pueda hacer lo mismo con las otras ETS y así fortalecer el programa contra el SIDA. Se considera que el único camino para disminuir la incidencia del SIDA en el país es cerrando sistemáticamente todas las vías posibles de infectarse con el VIH. En este momento en Honduras, esa transmisión es eminentemente por vía sexual, con predominancia heterosexual, y por eso el conocimiento de todas las ETS por parte de la mayoría de la población es parte fundamental de la lucha contra el SIDA.

### **11.1.3 Hombres que Padecieron de una ETS en los Últimos 12 Meses**

De los hombres de 15 a 59 años de edad con experiencia sexual y que conocen el SIDA, el 3.0 por ciento informó haber padecido una ETS durante los 12 meses previos a la entrevista (Cuadro 11-10). Se observa en el cuadro, que la probabilidad de padecer una ETS es mayor entre los hombres que viven en Tegucigalpa o en San Pedro Sula, entre los de 40 a 44 años y 15 a 19 años de edad y entre hombres sin ningún nivel escolar. También se observa que los hombres solteros tienen mayor probabilidad de informar haber tenido una ETS en los últimos 12 meses que hombres en otro estado civil. En el grupo de 15 a 19 años este dato concuerda con el bajo conocimiento de las ETS que tienen, y considerando que es un grupo sexualmente muy activo, esto los coloca en un grupo de riesgo especial.

De los hombres que reportaron haber padecido una ETS en los últimos 12 meses, sólo el 47.4 por ciento del total recibió consejo o tratamiento, siendo el 53.3 por ciento de los hombres que viven en áreas urbana y el 41.9 por ciento de los hombres del área rural (datos no mostrados). Casi dos tercios fue tratado en un centro estatal de salud, mientras que un cuarto del total recibió atención en el sector privado (datos no mostrados).

Es importante observar en el Cuadro 11-11 que sólo el 53.4 por ciento de los hombres que informaron haber tenido una ETS en los últimos 12 meses, dijo que habían informado a su pareja de esa situación, siendo la mayoría de ellos casados (64.8 por ciento). Más aún, de los hombres que reportaron haber sido infectados, el 54.5 por ciento de ellos manifestó que "no hizo algo" para no infectar a su pareja (Cuadro 11-12). Esto representa un problema conductual muy serio que amerita estudiarse más a fondo para poder revertir esa peligrosa conducta. De continuar esta actitud, el riesgo para las mujeres hondureñas de adquirir una ETS seguirá incrementándose. De los que manifestaron haber "hecho algo" para no infectar a su pareja, un 85 por ciento utilizó abstinencia y sólo un 11 por ciento utilizó condones (datos no mostrados).

Resulta paradójico que los hombres que informaron que no habían padecido una ETS en los últimos 12 meses, el 91.7 por ciento manifestó que informaría a su pareja si tuviera una ETS (Cuadro 11-13). Hipotéticamente, los hombres están dispuestos a informar a sus parejas sexuales si tienen una ETS, pero en el análisis de los hombres que en realidad tuvieron una ETS en los últimos 12 meses sugiere, que cuando la situación se presente, no informarán a sus parejas.

## 11.2 SIDA

### 11.2.1 Conocimiento del SIDA

El primer nivel de conocimiento sobre el síndrome de inmunodeficiencia adquirida (SIDA), se investigó preguntando a todos los hombres de 15 a 59 años de edad, si han oído hablar de esta enfermedad. Los resultados indican que a nivel nacional, el conocimiento del SIDA es casi universal. En el Cuadro 11-14, se observa que el 96.7 por ciento ha oído hablar de este tema. Llama la atención que los encuestados de la región de salud Cinco, sólo reportan un conocimiento del SIDA de 87.4 por ciento, una diferencia importante con las otras regiones. También el porcentaje de hombres que conoce del SIDA es inferior en los hombres que no tienen educación formal (85.7 por ciento).

A continuación, se presentan tres preguntas con sus respuestas correctas que se les hicieron a los hombres de 15 a 59 años de edad que reportaron que si habían oído hablar del SIDA: *¿Piensa Ud. que una persona puede estar contagiada con el virus del SIDA y no presentar síntomas de la enfermedad?* (la respuesta correcta es "sí"); *¿En la actualidad, existe cura para el SIDA* (la respuesta correcta es "no"); y *¿Que le sucede a las personas que padecen de SIDA?* (la respuesta correcta es "siempre mueren de la enfermedad").

En el Cuadro 11-15, podemos observar el porcentaje de los entrevistados que dio la respuesta correcta a esas tres preguntas. Existe entre un 10 a 13 por ciento de la población nacional que no pudo contestar correctamente, lo que indica un desconocimiento peligroso. Vale señalar que el nivel de desconocimiento es más elevado en las áreas rurales, entre los solteros y entre los hombres

sin educación formal (Gráfica 11.3). Llamala atención que 13 por ciento de los hombres no sabe que no existe cura para el SIDA y 10 por ciento no sabe que una persona que padece de SIDA siempre muere. Esto es sumamente importante, porque al no estar conscientes de la característica de mortalidad de esta enfermedad, existe menos posibilidad de que la persona tome medidas conductuales de protección.

### **11.2.2 Comparando Conocimiento de SIDA entre Hombres y Mujeres**

En el Cuadro 11-16 y la Gráfica 11.4, se puede ver que el porcentaje de hombres que ha oído hablar del SIDA a nivel nacional es de 96.7 por ciento y de 98.4 por ciento para las mujeres. Se observa una disminución del conocimiento del SIDA en relación al nivel de educación, bajando a 94.6 por ciento en las mujeres y en forma muy significativa a 85.7 por ciento en los hombres, que no tienen ningún nivel de educación formal. Este alto desconocimiento del SIDA por el hombre sin educación formal es preocupante.

Un alto porcentaje de hombres (10 por ciento), y un porcentaje aún mayor de mujeres (19 por ciento), ha oído hablar del SIDA pero no sabe que puede ser una enfermedad asintomática (Cuadro 11-17). Este desconocimiento es siempre mayor en las mujeres, pero en ambos sexos es mayor en el área rural, en el grupo de edad de 15 a 19 años y en los que no tienen ningún nivel de educación formal.

Similarmente, un 13 por ciento de los hombres y un 19 por ciento de las mujeres que han oído hablar del SIDA, desconocen que esta enfermedad no tiene cura (Cuadro 11-18). Se vuelve a observar que este desconocimiento es mayor para ambos sexos en las áreas rurales,

en el grupo de 15 a 19 años de edad y sobre todo en los que no tienen educación formal. Se recalca que la mujer tiene significativamente mayor desconocimiento que el hombre en todas las categorías analizadas.

### **11.2.3 Hombres que Conocen Personas con SIDA o que Murieron de SIDA**

A nivel nacional, el 45.0 por ciento de los hombres que han oído hablar del SIDA, conoce personalmente a alguien que padece o que murió de esto, lo que indica que posiblemente estén conscientes de la gravedad del problema (Cuadro 11-19). Se observa una diferencia de casi 19 puntos porcentuales entre ese conocimiento en el área rural (36.6 por ciento) en relación al conocimiento en Tegucigalpa y San Pedro Sula (55.4 por ciento). Este punto es importante porque indica que con las migraciones crecientes del área rural a las ciudades, estos hombres pueden llegar sin la adecuada percepción del peligro de muerte de SIDA, haciéndolos más vulnerables a infectarse.

El conocimiento personal más alto se observa en la región de salud Tres (56.1 por ciento), la más afectada por la epidemia, mientras que la región Uno muestra el conocimiento personal más bajo (31.7 por ciento). Los solteros tienen poca experiencia personal en ese sentido (40.0 por ciento), así como los hombres de 15 a 19 años de edad (37.4 por ciento) y los que reportaron ningún o bajo nivel educativo formal (37.4 a 40.3 por ciento). Todo lo anterior sugiere que la epidemia está más concentrada en las áreas urbanas, y que tiende a concentrarse en los hombres con los mayores niveles de educación (Gráfica 11.5).

### 11.2.4 Conocimiento de Maneras para Evitar el SIDA

El 96.0 por ciento de los hombres de 15 a 59 años de edad que conoce el SIDA, espontáneamente mencionó por lo menos una manera para evitar el SIDA, mientras que el 61.2 por ciento de ellos pudo mencionar dos o más maneras (Cuadro 11-20). Vale señalar que el 4.0 por ciento de los hombres no pudo mencionar ninguna manera. Entre los grupos de hombres con mayor desconocimiento, se incluye aquellos que viven en áreas rurales, los solteros, los hombres de 15 a 19 años de edad, los hombres sin nivel escolar y los hombres sin experiencia sexual. Es importante mencionar que, en la medida en que aumenta el nivel escolar, también aumenta el número de maneras que los hombres conocen para evitar el SIDA. Esto vuelve a demostrar la importancia de la educación como un factor asociado a la salud y en relación a la búsqueda y obtención de cambios de actitud y conducta más saludables.

En el Cuadro 11-21, se puede observar que las tres maneras espontáneamente más mencionadas por los hombres para evitar el SIDA, en orden descendente fueron: *Usar condones* (58.9 por ciento), *tener una sola compañera* (56.1 por ciento) y *no salir con prostitutas* (34.2 por ciento). Las primeras dos maneras son mayormente mencionadas por los hombres que viven en áreas urbanas, mientras que los hombres del área rural tienen mayor probabilidad de mencionar *no salir con prostitutas*.

El uso de condones como una manera para evitar el SIDA, es mencionado significativamente en mayor proporción por hombres que no están en unión (Cuadro 11-22). Por otra parte, el *tener una sola compañera* es

mencionado en mayor proporción por los hombres casados/unidos. Con respecto a *no salir con prostitutas*, no se observa grandes diferencias según estado civil.

En relación al nivel de educación, la probabilidad de mencionar espontáneamente el *usar el condones* para prevenir el SIDA, aumenta en la medida en que aumenta el nivel de educación de los encuestados (Cuadro 11-23).

El *tener una sola compañera* se observa más alto de acuerdo al mayor nivel de educación. El *no salir con prostitutas* es mencionado más por los hombres sin educación formal, mientras que de 18 por ciento a 26 por ciento de hombres de nivel de educación secundaria o más mencionó también esta manera.

### 11.2.5 Comparando Maneras para Evitar el SIDA entre Hombres y Mujeres

En el Cuadro 11-24, se observa el porcentaje de hombres y de mujeres que mencionaron espontáneamente dos o más maneras para evitar el SIDA. En todas las categorías se encuentra mayor conocimiento en el hombre, con una diferencia de 20 puntos porcentuales a nivel nacional entre los dos sexos. El mayor desconocimiento se observa en las mujeres y en los hombres del área rural, de 15 a 19 años de edad y sin educación formal (Gráfica 11.6).

Las tres maneras más mencionadas por las mujeres de 15 a 44 años de edad fueron, en orden descendente (Cuadro 11-25): *Tener un sólo compañero* (43.4 por ciento), *usar condones* (33.6 por ciento) y *no tener relaciones con desconocidos* (16.2 por ciento). En contraste, las tres maneras más mencionadas por los hombres de 15 a 59 años de edad fueron, en orden descendente: *Usar condones* (58.9 por ciento), *tener un sólo compañera* (56.1 por

ciento) y *no salir con prostitutas* (34.2 por ciento) Es interesante observar que un mayor porcentaje de hombres que de mujeres mencionó el tener un sólo compañero(a). En general, los datos indican que los hombres y las mujeres de Honduras ya tienen un nivel de conocimiento de maneras efectivas para prevenir el SIDA.

### **11.3 Condones y las ETS**

#### **11.3.1 Percepción de la Eficacia del Condón para Prevenir las ETS y el SIDA**

En la sección anterior, se observó que sólo el 58.9 por ciento de los hombres que conocen el SIDA, espontáneamente mencionó el uso de condones como una manera para evitar el SIDA. El hecho que más hombres no mencionaron esta manera, pueda estar relacionado a su percepción de la eficacia del condón en prevenir las ETS y el SIDA.

A todos los hombres de 15 a 59 años de edad que conocen los condones y saben del SIDA, se les preguntó cuál es su percepción de los condones para prevenir las ETS y el SIDA. A nivel nacional, el 9.9 por ciento considera que el condón es muy eficaz, mientras que el 51.2 por ciento dijo que es eficaz (dando un total para eficacia de 61.1 por ciento). El 28.9 por ciento lo considera poco eficaz y el 3.5 por ciento como nada eficaz (dando un total de poco o nada eficaz de 32.4 por ciento). Un 6.5 por ciento manifiesta que no sabe si el condón es o no eficaz. Esto implica que hay un 38.9 por ciento de la población masculina que debe ser focalizada para intervención educativa en ese sentido, ya que al no creer en la eficacia del condón es prácticamente imposible que considere su uso como medio de protección.

Los hombres que más perciben que el condón es poco eficaz residen en Tegucigalpa o en San Pedro Sula, están en unión, son mayores de 30 años de edad y han cursado por lo menos parte de la secundaria. Es notable que los hombres con mayor nivel de educación formal tengan el nivel de percepción más bajo de la eficacia del condón.

Parece que los hombres de 15 a 24 años representan ya el grupo con mejor percepción de la eficacia del condón. Sin embargo, prácticamente un 25 por ciento de ellos tiene una percepción equivocada de la eficacia del uso del condón.

Los hombres que han usado condones, tienen una percepción significativamente más alta de su eficacia, comparado con los que nunca los han usado. Esto indica la necesidad de que los hombres que nunca han usado el condón, reciban información correcta para corregir sus percepciones equivocadas.

#### **11.3.2 Comparando Percepciones de Eficacia del Condón entre Hombres y Mujeres**

En general, se puede decir que las mujeres son las que menos creen en la eficacia del condón para prevenir las ETS y el SIDA. En el Cuadro 11-27, se observa las grandes diferencias de percepción de la eficacia entre los hombres y las mujeres. Es posible que mientras las mujeres continúen percibiendo que el uso del condón no es un método eficaz para protegerse de las ETS y/o el SIDA, lo usarán poco.



### **11.3.3 Disposición a Usar el Condón si su Pareja Sexual se lo Pidiera**

A todos los hombres que informaron haber oído hablar del SIDA y de los condones, se les preguntó que si su pareja sexual se lo pidiera, estaría dispuesto a usar el condón e, indistintamente de la respuesta, se les preguntó también si fuera él el que lo pidiera, como cree que reaccionaría su compañera. Obviamente ambas preguntas pueden considerarse hipotéticas, tanto en el sentido que muchos hombres nunca han pensado en ello, aun estando unidos, y en el sentido que no todos los hombres a quienes se les hizo estas preguntas, estaban en unión o tenían experiencia sexual. También conviene aclarar que al hablar de pareja sexual, no necesariamente se está hablando de la pareja conyugal.

A nivel nacional, ocho de cada diez hombres hondureños respondieron que usarían los condones si la pareja sexual se los propusiera (Cuadro 11-28). Esta disposición es mayor entre hombres que viven en las áreas urbanas, en los solteros, en los menores de 25 años, en los que han cursado parte o toda la secundaria y en los hombres que habían usado alguna vez anticonceptivos. Estos datos sugieren que sería mayor el uso de condones en Honduras si las mujeres propusieran su uso.

Con respecto a la pregunta sobre la reacción que tendría la pareja al ser el hombre quien fuera él que pidiera o propusiera el uso del condón, el 39.5 por ciento respondió que su pareja aceptaría (Cuadro 11-29). Otro 29.3 por ciento considera que lo trataría mal o se molestaría. El 26.6 por ciento de los hombres respondió que no sabría cuál sería la reacción de su pareja. Existen dos supuestos sobre la conformación de esta última proporción de hombres: Primero que esté conformada por

los que a la fecha no tienen una pareja sexual, aunque la hayan tenido en el pasado, y segundo, que esté conformada por los hombres que por falta de comunicación sobre este tema, no tienen ni idea de cómo reaccionaría su pareja a su propuesta. Por tanto, sería importante buscar mecanismos de intervención que ayuden a la pareja en ese sentido

Se observa en el cuadro que prácticamente no hay diferencias significativas según lugar de residencia, ni en relación al estado civil del entrevistado, que considera que la pareja aceptaría el uso del condón.

Los hombres que consideran que su pareja aceptaría el uso del condón es significativamente más elevada entre los hombres de 20 a 39 años de edad, siendo significativamente inferior en los grupos de edad de 50 a 59 años. El grupo de 15 a 19 años ocupa un nivel intermedio con 34.8 por ciento. Hay una gran diferencia (de casi 14 puntos porcentuales) según el nivel de educación, siendo más baja la percepción de aceptación en los niveles educativos más bajos. También hay una diferencia sustancial según el uso alguna vez de condones; en este caso la diferencia es casi 23 puntos porcentuales.

### **11.3.4 Comparando la Disposición a Usar el Condón entre Hombres y Mujeres**

En el Cuadro 11-30, se puede observar que las mujeres tienen menos disposición que los hombres a usar el condón si su pareja se lo pidiera. Pero es importante enfatizar que casi 61 y 81 por ciento de las mujeres y hombres, respectivamente, usarían los condones si la pareja sexual se los propusiera. Este hallazgo es muy positivo. Es interesante anotar que en los niveles de educación superior, la actitud

positiva de usarlos si su pareja se lo pidiera es casi igual en ambos sexos, resaltando la importancia del factor educativo en la aceptación del uso del condón en la mujer (Gráfica 11.7). El hecho que las mujeres tienen menos disposición a usar el condón podría ser explicada por un largo patrón cultural en el país, ya que en estudios de grupos focales de mujeres se encontraron creencias de que el uso del condón daña al cuerpo por "caliente", y que su uso es para "mujeres de la calle". Esto indica que debe reforzarse en la pareja, pero sobre todo en la mujer, el concepto de que el uso del condón es una práctica preventiva de seguridad necesario.

#### 11.4 Percepción Personal del Riesgo de Adquirir el SIDA

El VIH/SIDA es una enfermedad mortal e incurable que afecta a hombres, mujeres y niños de cualquier clase social en todos los países de mundo. La percepción que tiene la población del riesgo de adquirir VIH/SIDA, representa uno de los elementos más importantes en cualquier estrategia para disminuir su contagio y eventual control.

A todos los hombres de 15 a 59 años de edad con experiencia sexual y que conocen el SIDA, se les preguntó cuál es su percepción de riesgo personal de adquirir el SIDA. Como se observa en el Cuadro 11-31, la gran mayoría de ellos (79.1 por ciento) se considera que no tiene riesgo personal de adquirir el SIDA. Un 10.1 por ciento considera que su riesgo personal es pequeño y sólo el 4.8 por ciento de los hombres cree que su riesgo de adquirir el SIDA es moderado o alto.

Los que consideran que no tiene riesgo viven en el área rural, están en unión, son mayores de 34 años de edad, tienen un nivel de

educación que no pasa del nivel de primaria completa, son del nivel socioeconómico bajo y actualmente no usan condones. Más adelante se muestran algunas de las posibles razones por las cuales estos hombres perciben que no están en riesgo.

Los hombres que creen que su riesgo de adquirir el SIDA es moderado o alto viven en Tegucigalpa o en San Pedro Sula, son solteros (Gráfica 11.8), tienen 15 a 19 años, han cursado la secundaria o tienen educación formal superior, son de los niveles socioeconómicos medio y alto y usan condones. Vale mencionar que sólo el 2.9 por ciento de los hombres que viven en la región de salud Tres, foco principal de la epidemia de SIDA, perciben que tienen riesgo moderado o alto (datos no mostrados).

En el Cuadro 11-32 y la Gráfica 11.9, se observa que en general, al aumentar el número de parejas sexuales en los últimos 12 meses, aumenta la percepción de estar en riesgo de adquirir SIDA. Sin embargo, de 44 a 66 por ciento de los hombres con dos o más parejas sexuales en los últimos 12 meses perciben que no tienen riesgo a contraer el SIDA. Es sumamente preocupante que sólo el 8.1 por ciento de los hombres con cinco parejas sexuales en el año anterior y sólo el 10.2 por ciento de los hombres con seis o más parejas, se consideren que están en alto riesgo.

Los Cuadros 11-33 y 11-34 muestran las razones de por qué los hombres perciben el riesgo de adquirir el SIDA como inexistente o pequeño. En general, el 61.0 por ciento declaró que *tiene sólo una pareja*. Otro 24.4 por ciento dijo que *no tiene relaciones con prostitutas*, mientras que el 17.1 por ciento dijo que es porque *usa condones*. Un 10.8 por ciento dijo que es porque *se abstiene del sexo*.

En relación al lugar de residencia, se observa en el Cuadro 11-33, que no hay mucha diferencia en el porcentaje de los hombres urbanos o rurales que manifestaron que *tienen sólo una pareja*. Los hombres que viven en otras áreas urbanas y en el área rural dicen con más frecuencia que *no tienen relaciones con prostitutas*. También se observa que los hombres del área urbana tienen más probabilidad de declarar que *usan condones*.

En relación al estado civil (Cuadro 11-34), se observan cambios interesantes. En los hombres casados o unidos, se mantiene el mismo orden de razones mencionados anteriormente en forma descendente. Sin embargo, en los separados/divorciados/viudos, la primera razón es porque *no tiene relaciones con prostitutas* (29.5 por ciento), en segundo lugar porque *usa condones* (28.7 por ciento), en tercer lugar porque *se abstiene de sexo* (28.4 por ciento) y en cuarto lugar porque *tiene una sola pareja* (21.0 por ciento). Para los solteros, la primera razón es porque *usa condones* (37.4 por ciento), la segunda es porque *no tiene relaciones con prostitutas* (31.6 por ciento), la tercera razón es porque *se abstiene de sexo* (27.0 por ciento) y en cuarto lugar porque *tiene sólo una pareja* (15.1 por ciento).

Como los datos anteriores fueron obtenidos de preguntas sin leerle ninguna opción de respuesta al hombre encuestado, la información obtenida da una medición indirecta del conocimiento de los factores de riesgo. Es importante recalcar, que los hombres mencionaron los tres comportamientos más importantes y comunes para reducir su riesgo de adquirir SIDA: *Tiene sólo una pareja, no tiene relaciones con prostitutas y usa condones*.

Los Cuadros 11-35 y 11-36 muestran las razones de por qué los hombres con experien-

cia sexual perciben su riesgo como moderado o alto de adquirir el SIDA. En general, el 47.8 por ciento declaró que *tiene más de una pareja*. Otro 23.7 por ciento considera que su riesgo es moderado o alto porque *no usa condones*, mientras que un 11.0 por ciento dijo que *tiene relaciones con prostitutas*. En relación al lugar de residencia, se observa en el Cuadro 11-35, que la probabilidad de encontrar un hombre que manifieste que su riesgo es moderado o alto es porque *tiene más de una pareja*, vive en zonas urbanas, mientras que es en el área rural, donde la posibilidad es más alta de encontrar un hombre que considera que su riesgo es moderado o alto porque *no usa condones y por tener relaciones con prostitutas*.

En relación al estado civil (Cuadro 11-36), los hombres casados/unidos contestaron que su riesgo está relacionado con el hecho de que *tienen más de una pareja* (56.2 por ciento) y *no usa condones* (25.6 por ciento). Para los hombres que no están en unión, la razón en primer lugar es *tiene más de una pareja* (38.8 por ciento), seguida por *tiene relaciones con prostitutas* (22.9 por ciento). La razón *no usa condones* ocupa el tercer lugar.

Es importante recordar que los datos anteriores fueron obtenidos sin leer las posibles respuestas al entrevistado, por lo que reflejan el nivel de consciencia de los hombres sobre los factores de riesgo asociados con el SIDA.

## 11.5 Cambios en el Comportamiento Sexual

El 64.4 por ciento de los hombres entrevistados respondió que habían cambiado su comportamiento sexual por el conocimiento que tienen ahora sobre el SIDA, asciendo de un 62.2 por ciento en el área rural a 68.5 por

ciento en Tegucigalpa y San Pedro Sula (Cuadro 11-37). Con algunas excepciones, el porcentaje de hombres que ha cambiado su comportamiento sexual no varía significativamente en ninguna de las categorías mostradas en el cuadro. Se exceptúan el nivel educativo, ya que en la medida en que aumenta el nivel educativo, también aumenta la proporción de hombres que ha cambiado su comportamiento sexual. Por tanto, sólo el 44.6 por ciento de hombres sin educación formal ha cambiado su comportamiento sexual, comparada con el 71.1 por ciento de hombres con educación superior.

Un porcentaje relativamente bajo de hombres entre 40 y 49 años de edad cambió su comportamiento, probablemente porque estén pasando por la etapa de sentir que tienen que demostrar su virilidad. También hay que considerar que cuando este grupo tenía 20-24 años de edad, no existía el SIDA en el país.

Los hombres que no perciben que están en riesgo de adquirir el SIDA o los que no saben en que nivel de riesgo están, fueron los de menos probabilidad de cambiar su comportamiento sexual (Gráfica 11.10). Es preocupante el hecho de que sólo el 64.9 por ciento de los hombres que consideraron que su riesgo era alto, hicieron algún cambio.

En el Cuadro 11-38, se presentan el tipo de cambio hecho por los hombres que declararon que han cambiado su comportamiento sexual por el conocimiento que tienen ahora sobre SIDA. Se observa en el cuadro que el cambio más importante es *se limitó a tener relaciones con una sola pareja* (54.2 por ciento). Otro 20.9 por ciento declaró que *paró de tener relaciones con prostitutas*, mientras que el 17.6 por ciento dijo que *redujo el número de parejas sexuales*. También se observa que el

11.5 por ciento dijo que *comenzó a usar condones con algunas parejas*, mientras que un 10.8 por ciento expresó que *comenzó a usar condones en todas las relaciones*. Vale señalar que el 5.1 por ciento de los hombres declaró que *dejó de tener relaciones sexuales*. Este cambio fue reportado más por hombres que viven en otras áreas urbanas, solteros, y hombres de 15 a 19 años de edad.

El *limitarse a tener relaciones sexuales con una sola pareja* es un cambio de conducta que se observa en casi la misma proporción en las áreas urbanas y rurales, mientras que el *parar de tener relaciones con prostitutas* es mayor en el estrato Otra Urbana. También se puede observar que la *reducción del número de parejas sexuales* es mayor en Tegucigalpa y San Pedro Sula, lo mismo que el *comenzar a usar condones con algunas de ellas*. Los niveles más bajos del cambio de *comenzar a usar condones con algunas parejas y usarlos en todas las relaciones* son en el área rural.

Cabe señalar que la probabilidad de *comenzar a usar condones en todas las relaciones* es más alta en las áreas urbanas.

En el Cuadro 11-39, se observa diferencias sustanciales en la conducta de *limitarse a tener relaciones con una sola pareja*, llegando a un 77.5 por ciento entre los casados/unidos, bajando a un 21.5 por ciento entre los separados/divorciados/viudos y disminuyendo a un 16.6 por ciento en los solteros. Por otra parte, son los solteros los que más han comenzado a *usar condones en todas sus relaciones sexuales* (27.2 por ciento), mientras que sólo el 1.8 por ciento de los casados lo hizo. El inicio de *usar condones con algunas parejas* es prácticamente igual en los separados/divorciados/viudos y los solteros (alrededor de 18 por ciento).

El limitarse a tener relaciones con una sola pareja varía según la percepción del riesgo personal de adquirir el SIDA. Se observa en el Cuadro 11-40, que la probabilidad de mencionar este cambio es mayor entre los hombres que perciben que no tienen ningún riesgo (58.7 por ciento) y es menor entre los hombres que perciben que su riesgo es alto (27.6 por ciento), lo cual es lógico ya que la existencia de dicha conducta condiciona el riesgo. Es preocupante que sólo el 3.8 por ciento de los hombres que se consideran en alto riesgo mencionó que *han dejado de tener relaciones con prostitutas*, pero es alentador que ese mismo grupo tenga el porcentaje más alto (25.5 por ciento) de inicio de uso de condones en todas sus relaciones sexuales, y a su vez, es el grupo que admite en mayor porcentaje haber dejado de tener relaciones sexuales (8.8 por ciento) y relaciones con homosexuales/bisexuales (5.2 por ciento).

La percepción de no tener riesgo se acompaña de un menor uso del condón, quizás porque el 59 por ciento de los hombres que creen que no tienen riesgo de adquirir el SIDA, manifiesta que sólo tienen una pareja sexual.

## 11.6 Prueba del VIH

En 1985 se comenzó a usar la prueba de detección del VIH en casos sumamente seleccionados. En 1986 se amplió las pruebas de detección a las bolsas de sangre y a personas con síntomas clínicos sugestivos de SIDA. A partir de 1990 ya existía en el país un sistema nacional público y privado de detección del VIH. El precio de la prueba en el sector público es nominal o gratuito y en el sector privado en 1997 era de aproximadamente de Lps. 120.00 para la prueba del VIH-1 y Lps.300.00 para la prueba del VIH-2, dando un costo promedio total en 1997 de 420

Lempiras (US\$31.00). Uno de los temores que constantemente es expresado por la población en grupos focales es sobre la confidencialidad de los resultados. El Ministerio de Salud, el Instituto Hondureño de Seguridad Social y la Cruz Roja Hondureña tomaron medidas para garantizarla, pero aún no es absoluta.

En el Cuadro 11-41, se presenta el porcentaje de hombres de 15 a 59 años de edad con experiencia sexual, que conoce del SIDA, que ha oído hablar de la prueba del VIH, por características seleccionadas. Se observa que a nivel nacional el 73.1 por ciento de los hombres ha oído hablar de la prueba del VIH. Ese conocimiento es más alto en la zona urbana (arriba del 80 por ciento) que en las zonas rurales (63 por ciento), con una diferencia aproximadamente de 20 puntos porcentuales. Las únicas dos regiones de salud con porcentaje de conocimiento por arriba del 80 por ciento son las regiones Metropolitana y Tres, siendo el nivel más bajo en la región Cinco (datos no mostrados).

Para fines prácticos, no existe gran diferencia de conocimiento de la prueba del VIH en relación al estado civil del hombre entrevistado. En relación a la edad, se observa que en los dos extremos de edades, los de 15 a 19 años y los de 50 a 59 años, son los únicos grupos de edad que tienen un conocimiento de la prueba del VIH menor de 70 por ciento. También se observa que existe una relación directa entre el nivel de educación y el conocimiento de la prueba del VIH.

De las personas que se perciben sin riesgo de contraer SIDA, el 72.9 por ciento conocía la prueba del VIH, mientras que los del grupo con percepción de riesgo pequeño, el 83.8 por ciento la conocía. Entre los que percibieron

su riesgo como moderado o alto, el 87.0 y el 89.9 por ciento, respectivamente, tiene conocimiento de la prueba.

El 21.8 por ciento de los hombres que conocen el examen de VIH se ha realizado ese examen (Cuadro 11-42). Los niveles más altos se encuentran en Tegucigalpa y San Pedro Sula con 30.0 por ciento y los más bajos en las áreas rurales con 15.4 por ciento. Las regiones de salud Metropolitana y Tres tienen los mayores porcentajes de prueba de VIH, mientras que la región Siete tiene el menor porcentaje de prueba de VIH en los entrevistados (datos no mostrados).

Se observa una relación directa entre el nivel de educación y el hacerse la prueba del VIH, subiendo de un 9.0 por ciento del grupo sin ninguna educación formal hasta un 43.0 por ciento en el grupo con estudios superiores (Gráfica 11.11). Según la percepción personal de riesgo de adquirir el SIDA, se observa que los hombres que menos se hicieron la prueba fueron los de percepción de riesgo alto (16.1 por ciento) y los que más se hicieron la prueba fueron los que percibían su riesgo de SIDA como moderado (34.4 por ciento).

De un total de 489 hombres de 15 a 59 años de edad, que se realizaron el examen de VIH, se observa que el 96.7 por ciento obtuvo resultado negativo, el 0.2 por ciento fue positivo, y un 3.1 por ciento no sabía el resultado (datos no mostrados).

Es posible, que los grupos de hombres que hacen mayor uso de la prueba de VIH sean aquellos grupos que han tenido anteriormente o tengan prácticas sexuales de alto riesgo. También es posible que aquellos grupos que utilizan poco el examen de VIH sea debido a que no tienen acceso a ese examen o no perciben que

su riesgo es suficientemente alto para buscar el examen. Vale mencionar que en algunos grupos cualitativos muchos hombres expresaron que no se hacían la prueba del VIH porque tenían temor a que les dijera que estaban positivos. En el Cuadro 11-42, se observó que las personas con mayor nivel de educación y nivel socioeconómico, son los que tienen mayor probabilidad de practicarse el examen de VIH. Como es poco probable que una persona se haga el examen de VIH por casualidad, esto parece indicar que la probabilidad de hacerse la prueba está en relación con la percepción de haber tenido conducta sexual de alto riesgo y/o la facilidad económica y acceso al mismo. En grupos focales se ha observado que los hombres de mayor nivel de formación educacional y de nivel socioeconómico más alto, recurren frecuentemente a la prueba de VIH para sus parejas sexuales no conyugales.

### **11.7 Percepción del Riesgo de Infeccionarse a Través de Posibles Vías de Transmisión del VIH**

En los Cuadros 11-43 a 11-55, se presenta la percepción de los hombres de 15 a 59 años de edad, que conocen el SIDA, de su riesgo de infectarse con el virus del SIDA, según posibles vías de transmisión de VIH. Por la cantidad de información presentada en estos cuadros, en el análisis siguiente, solo se discuten los totales para cada vía de transmisión presentada.

- La percepción - correcta - que dar la mano a alguien que tiene SIDA no tiene ningún riesgo es compartida por el 82.5 por ciento de los hombres (Cuadro 11-43).
- El 93.6 por ciento de la población masculina entrevistada fue capaz de reconocer como riesgo el usar una jeringa o aguja que utilizó una persona con SIDA (Cuadro 11-44).

- El 60.5 por ciento de los hombres considera como de riesgo besar con intercambio de saliva a una persona con SIDA (Cuadro 11-45).

- La percepción de poder infectarse con el virus del SIDA por tener relaciones sexuales con diferentes personas sin usar condón, fue considerada como de riesgo por el 95.0 por ciento de los hombres entrevistados (Cuadro 11-46).

- La percepción de poder infectarse al tener relaciones sexuales sin condón con alguien que acaba de conocer es percibida como de riesgo alto por el 91.3 por ciento de los hombres (Cuadro 11-47).

- La percepción - incorrecta - de poder infectarse con el virus del SIDA al tener relaciones sexuales usando condón con una persona que tiene el virus del SIDA, se observa en el 87.8 por ciento de los hombres (Cuadro 11-48).

- La percepción - correcta - de poder infectarse al practicar el sexo oral con alguien que no conoce bien representa un riesgo para un 69.4 por ciento de los hombres (Cuadro 11-49).

- La percepción - incorrecta - de riesgo de poder infectarse al tener relaciones sexuales con una prostituta usando condón, se observó en el 84.3 por ciento de los hombres (Cuadro 11-50).

- La percepción - incorrecta - de riesgo de poder infectarse con el virus del SIDA al asistir a una clínica dental o un centro de salud donde va la gente con SIDA, se observa en el 81.6 por ciento de los hombres (Cuadro 11-51).

- La percepción de riesgo de poder infectarse por recibir una transfusión de sangre es observada correctamente en el 95.0 por ciento de los hombres (Cuadro 11-52).

- La percepción - incorrecta - del riesgo de infectarse con el virus del SIDA por donar sangre es compartida por el 63.2 por ciento de los hombres (Cuadro 11-53 y Gráfica 11.12).

- La percepción - incorrecta - del riesgo de infectarse con el virus del SIDA por la picada de un mosquito es de un 55.7 por ciento en los hombres (Cuadro 11-54 y Gráfica 11.13).

- La percepción - incorrecta - del riesgo de infectarse por compartir cucharas, tenedores, platos, vasos, etc. con personas infectadas con el virus del SIDA es compartida por el 44.3 por ciento de los hombres (Cuadro 11-55 y Gráfica 11.14).

De los datos anteriores se pueden sacar las siguientes conclusiones:

1. Existe cierto grado de información incorrecta en los hombres en relación a como se puede transmitir el VIH.
2. Los grupos de hombres que tienen más probabilidad de estar mal informados de como se puede transmitir el VIH incluyen a los que viven en el área rural y con poca o ninguna educación formal. Nuevamente se observa la importancia de la educación.
3. Con cinco excepciones, menos del cinco por ciento de los hombres informaron que no sabían si una vía en particular podía transmitir el VIH. Las excepciones son: Besar con intercambio de saliva a una persona con SIDA (5.4 por ciento); practicar el sexo oral con alguien que no conoce bien (7.4 por ciento); donar sangre (5.8 por ciento); por la picada de un mosquito (7.9 por ciento); y compartir cucharas, tenedores, platos, vasos, etc. (5.2 por ciento). Esto indica que los hombres tienen opiniones firmes (correctas o incorrectas) en relación a como se puede transmitir el VIH.

4. Más del 90 por ciento de los encuestados sabía en forma correcta que ciertas vías llevan un alto riesgo de transmisión del VIH. Esas son las principales y más comunes vías de transmisión del VIH. Ellas incluyen: Usar una jeringa o aguja que utilizó una persona con SIDA, sin limpiarla (93.6 por ciento); tener relaciones sexuales con diferentes personas sin usar condón (95.0 por ciento); y tener relaciones sexuales sin condón con alguien que acaba de conocer (91.3 por ciento).
5. Hay respuestas de algunos hombres que indican que las personas que viven con VIH/SIDA todavía son estigmatizados. Por ejemplo, 6.2 por ciento de los hombres declaró que "dar la mano a alguien que tiene SIDA" es de alto riesgo. El 38.3 por ciento dijo que existe un alto riesgo al "besar con intercambio de saliva a una persona con SIDA". También se mencionó que es de alto riesgo el "tener relaciones sexuales usando un condón con una persona que tiene el virus del SIDA." (Esto también demuestra que los hombres no tienen confianza en el condón para prevenir una infección con VIH). El 64.5 por ciento de los hombres dijo que "asistir a una clínica de salud donde va la gente con SIDA" es de alto riesgo. Y finalmente, el 24.0 por ciento de los hombres creen que "compartir cucharas, tenedores, platos, vasos, etc." con personas infectadas con VIH es una conducta de alto riesgo.
6. Las respuestas a dos preguntas indican baja confianza en los condones como medio de prevenir la transmisión del VIH. Ellas incluyen: "Tener relaciones sexuales usando un condón con una persona que tiene el virus del SIDA" y "Tener relaciones sexuales con una prostituta usando condón."

7. Aparentemente existe una confusión marcada en los hombres en relación a "donar sangre" y "recibir sangre", como mecanismo para contraer el SIDA. Es posible que los hombres desconfíen de las medidas de seguridad que se tienen en los establecimientos de salud donde se extrae sangre o funcionan los bancos de sangre.

Estas conclusiones indican que se deben fortalecer los programas educativos orientados a la prevención del SIDA y contrarrestar los falsos temores que aún existen. Esto es sumamente importante en relación al uso del condón, la donación y recepción de sangre, la utilización de utensilios de alimentación y la transmisión por dar la mano a un paciente con SIDA, ya que en estos últimos casos hace mucho más difícil lograr el cuidado familiar de los enfermos de SIDA y perpetúa la estigmatización de los afectados. En investigaciones focales cualitativas se encuentra que la falta de conocimiento del riesgo de los medios de transmisión incorrectos lleva a la segregación de las personas afectadas por el VIH, lo cual no sucede con ninguna otra ETS.



### 11.1 PORCENTAJE DE HOMBRES DE 15 A 59 AÑOS QUE NO HA OIDO DE LAS DOS ETS CLASICAS, GONORREA Y SIFILIS, SEGUN NIVEL DE EDUCACION

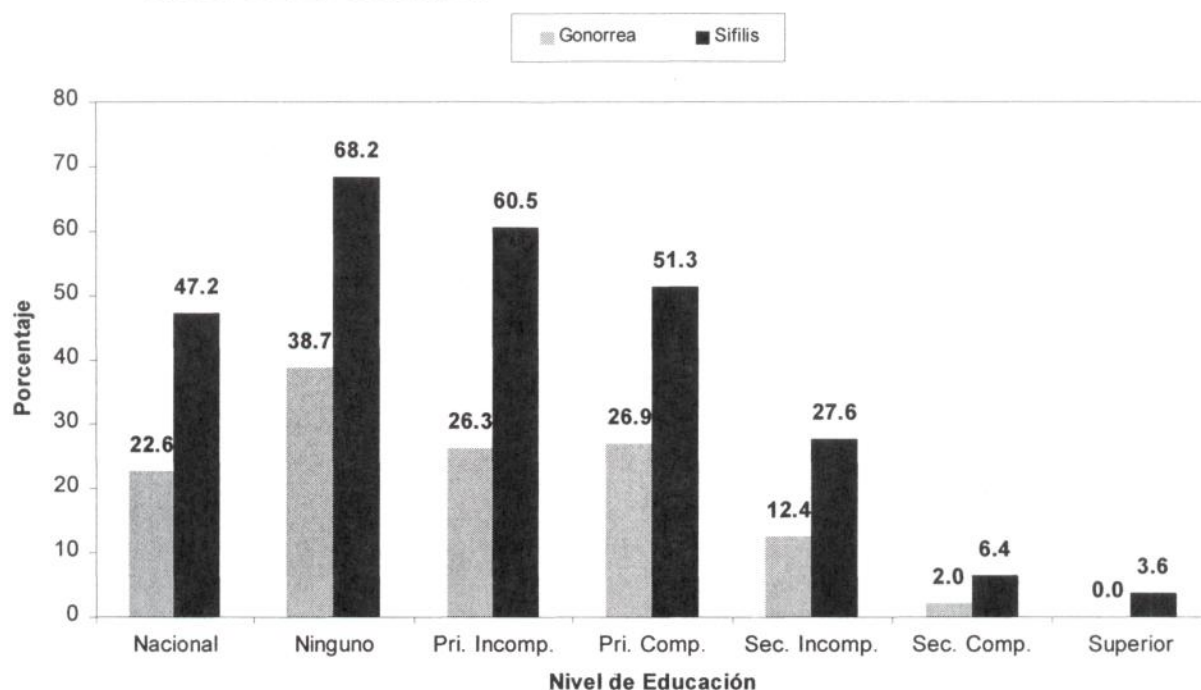

### 11.2 PORCENTAJE DE MUJERES DE 15 A 44 AÑOS Y HOMBRES DE 15 A 59 AÑOS QUE HA OIDO HABLAR DE VARIAS ETS, SEGUN ENFERMEDAD

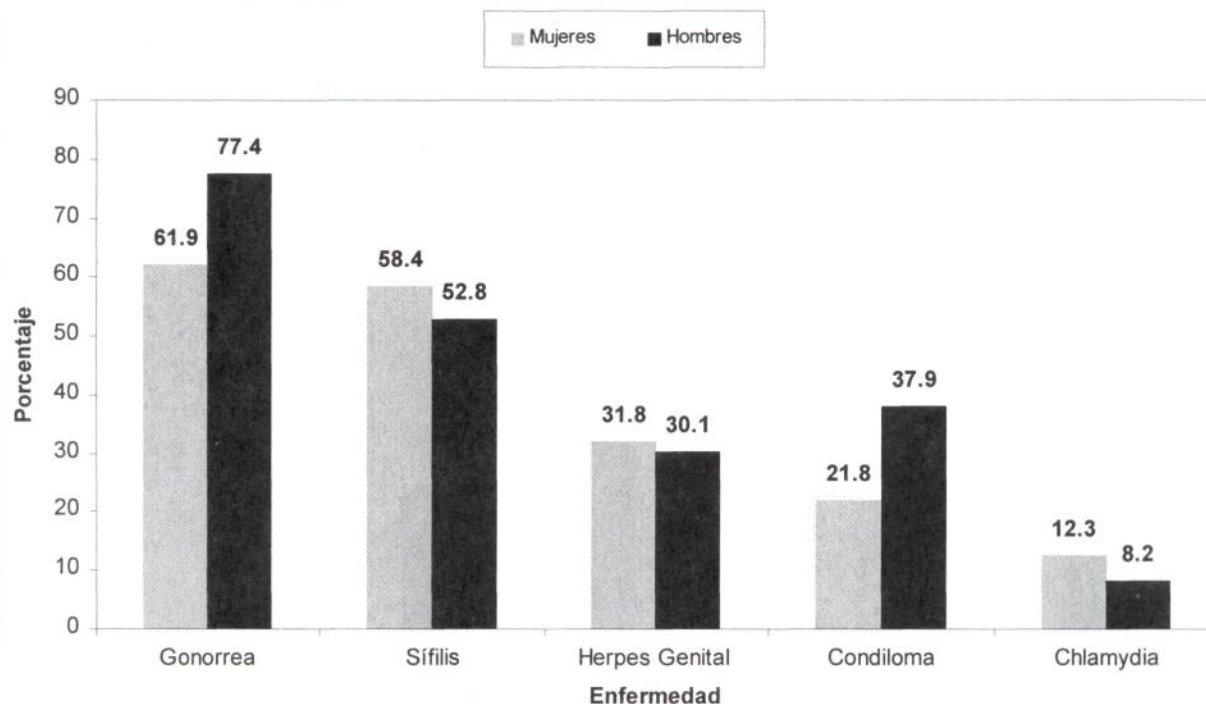

### 11.3 PORCENTAJE DE MUJERES DE 15 A 44 AÑOS Y HOMBRES DE 15 A 59 AÑOS QUE NO HA OIDO HABLAR DEL SIDA, SEGUN RESIDENCIA

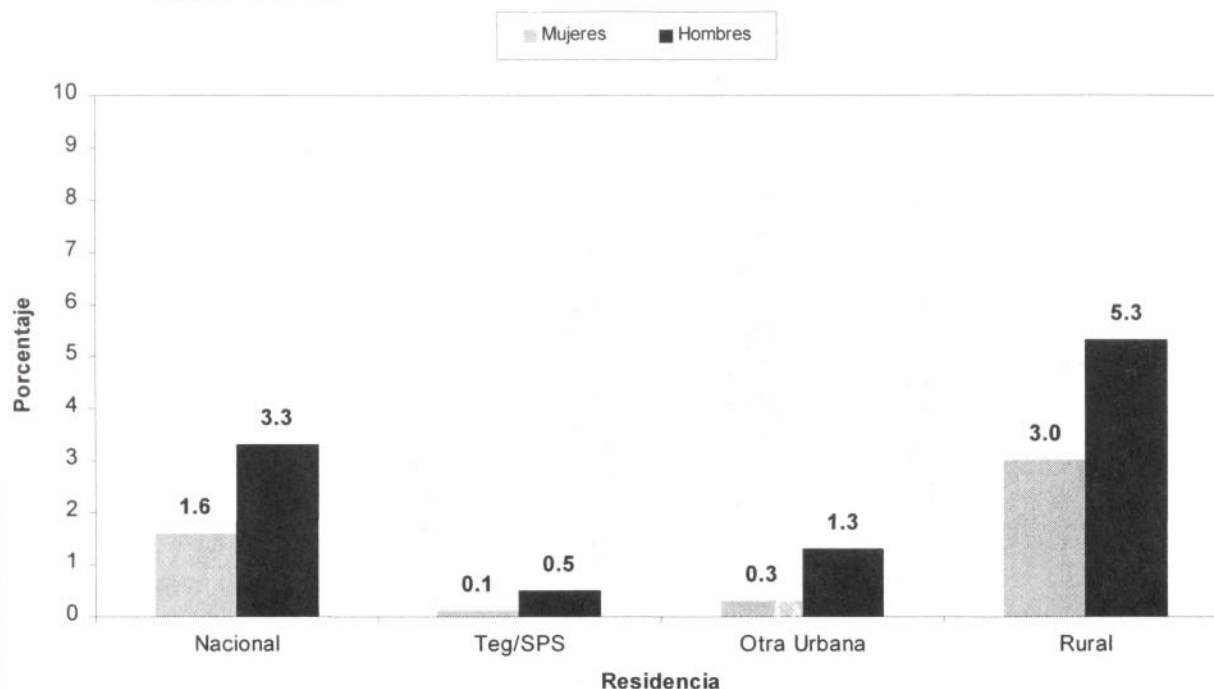

### 11.4 PORCENTAJE DE HOMBRES DE 15 A 59 AÑOS QUE NO SABE QUE NO EXISTE CURA PARA EL SIDA, SEGUN NIVEL DE EDUCACION

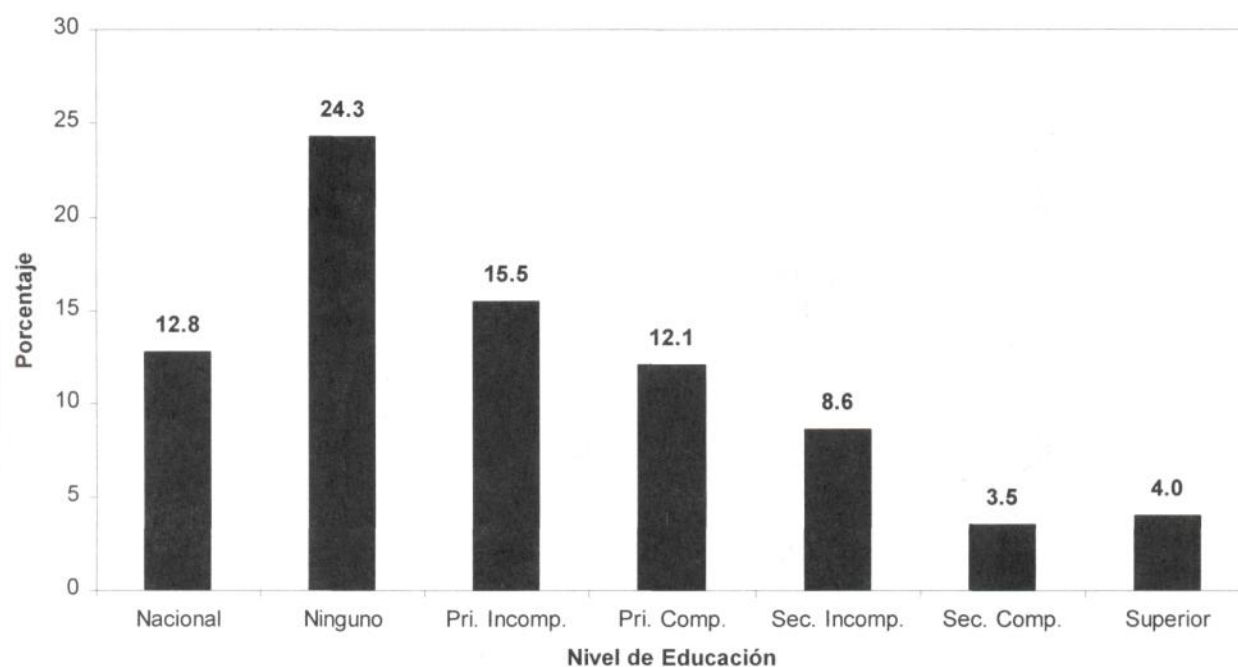

**11.5 PORCENTAJE DE HOMBRES DE 15 A 59 AÑOS QUE CONOCE PERSONALMENTE A ALGUIEN QUE TIENE SIDA O QUE MURIO DE SIDA, SEGUN NIVEL DE EDUCACION**

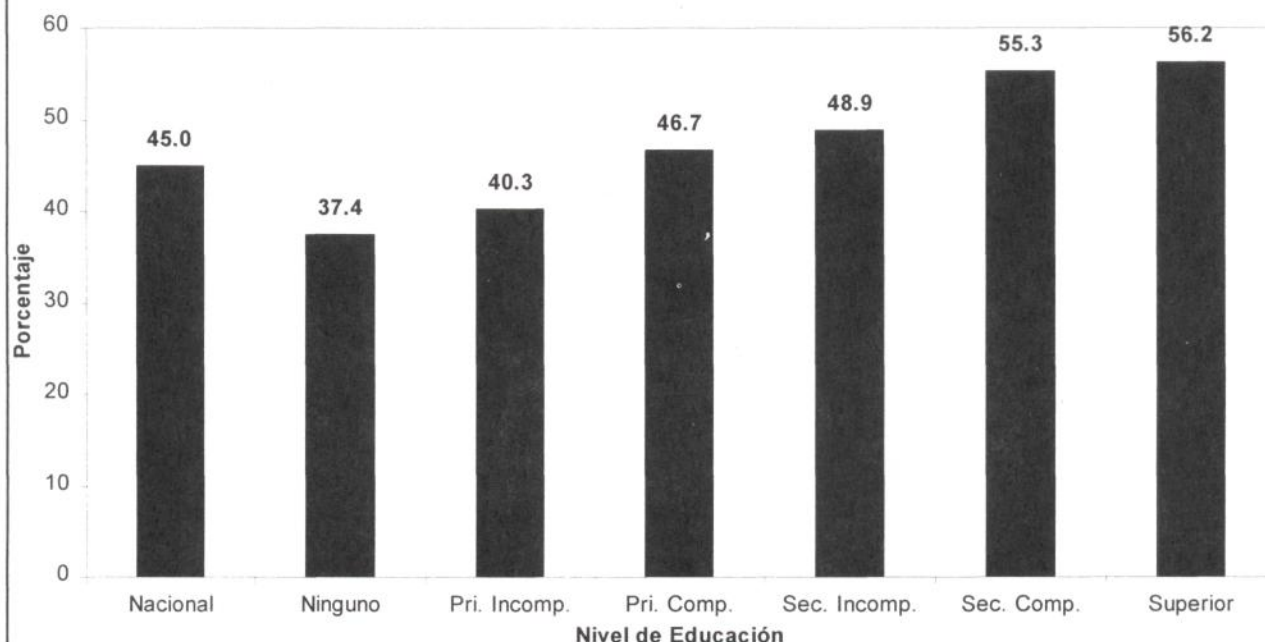

**11.6 PORCENTAJE DE MUJERES DE 15 A 44 AÑOS Y HOMBRES DE 15 A 59 AÑOS, QUE CONOCE EL SIDA, QUE ESPONTANEAMENTE MENCIONO DOS O MAS MANERAS PARA EVITAR EL SIDA, SEGUN NIVEL DE EDUCACIÓN**

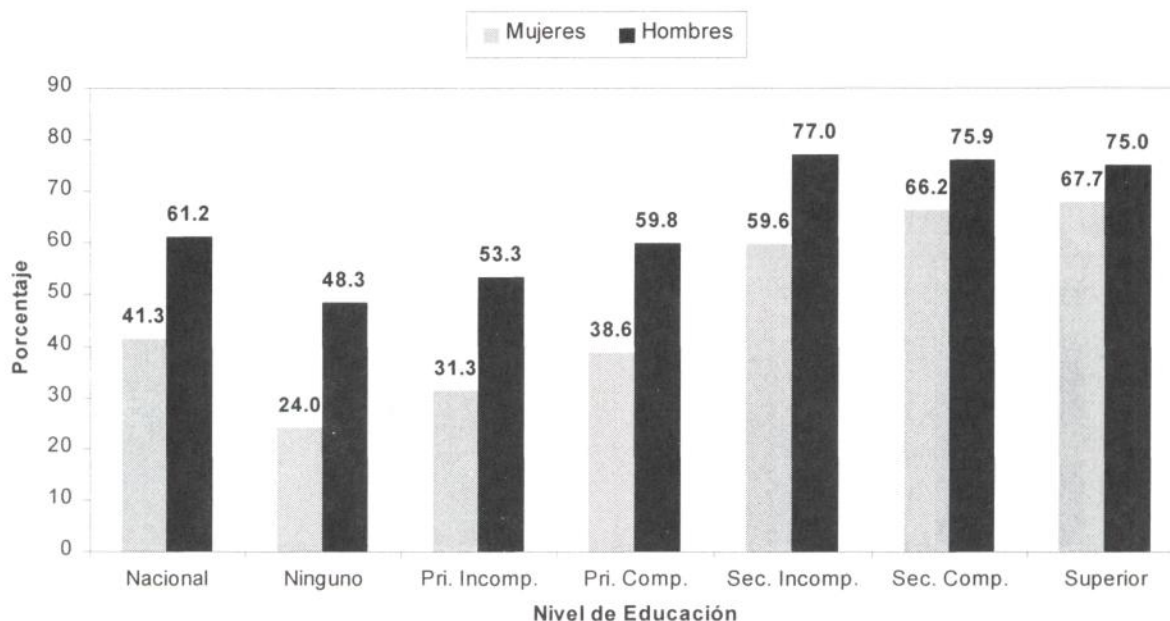

**11.7 PORCENTAJE DE MUJERES DE 15 A 44 AÑOS Y HOMBRES DE 15 A 59 AÑOS QUE ESTARIA DISPUESTO A USAR EL CONDON SI SU PAREJA SEXUAL SE LO PIDIERA, SEGUN NIVEL DE EDUCACION**

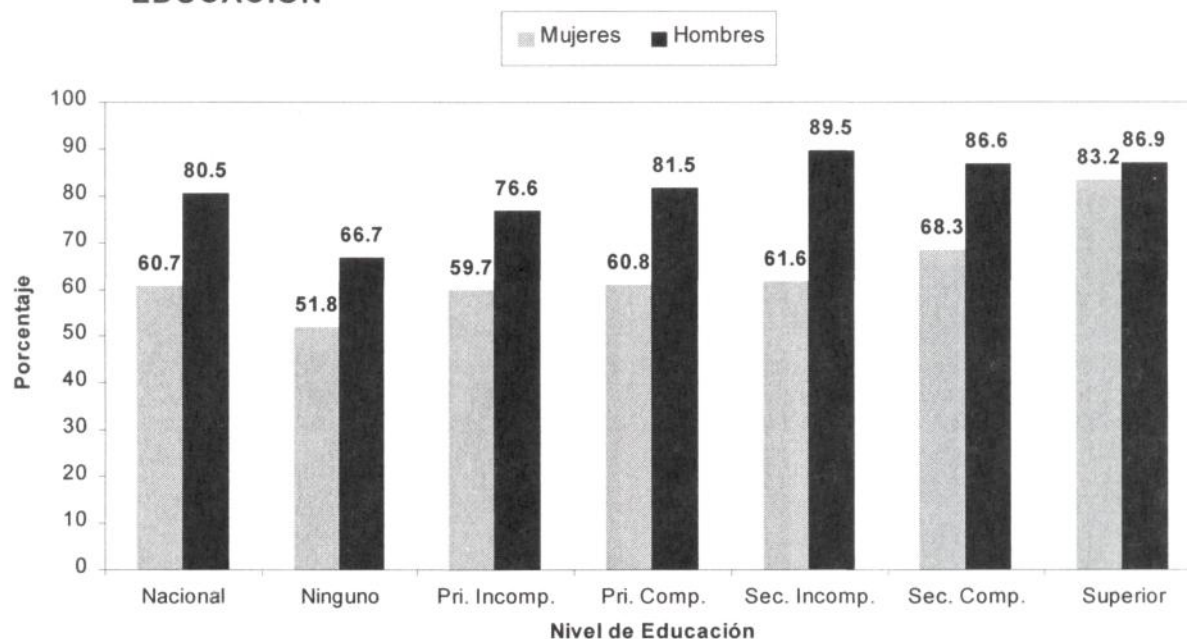

**11.8 PORCENTAJE DE HOMBRES DE 15 A 59 AÑOS QUE PERCIBE QUE TIENE ALGUN RIESGO PERSONAL DE ADQUIRIR EL SIDA, SEGUN ESTADO CIVIL**

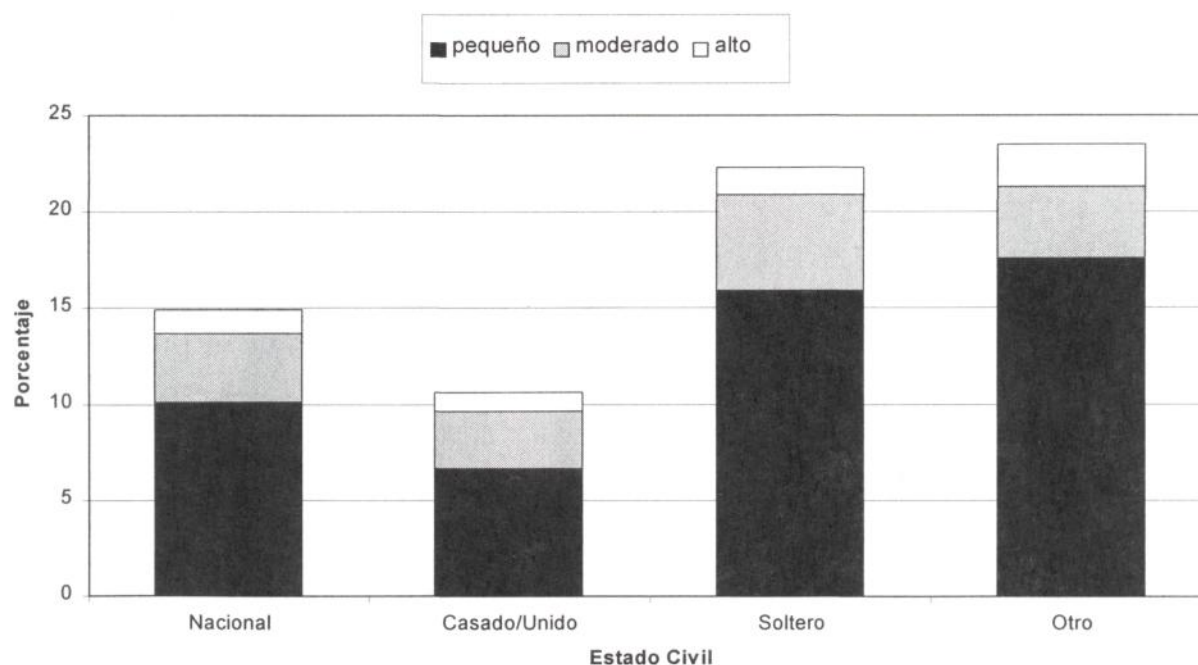



**11.9 PORCENTAJE DE HOMBRES DE 15 A 59 AÑOS QUE PERCIBE QUE TIENE ALGUN RIESGO PERSONAL DE ADQUIRIR EL SIDA, SEGUN NUMERO DE PAREJAS SEXUALES EN LOS ULTIMOS 12 MESES**

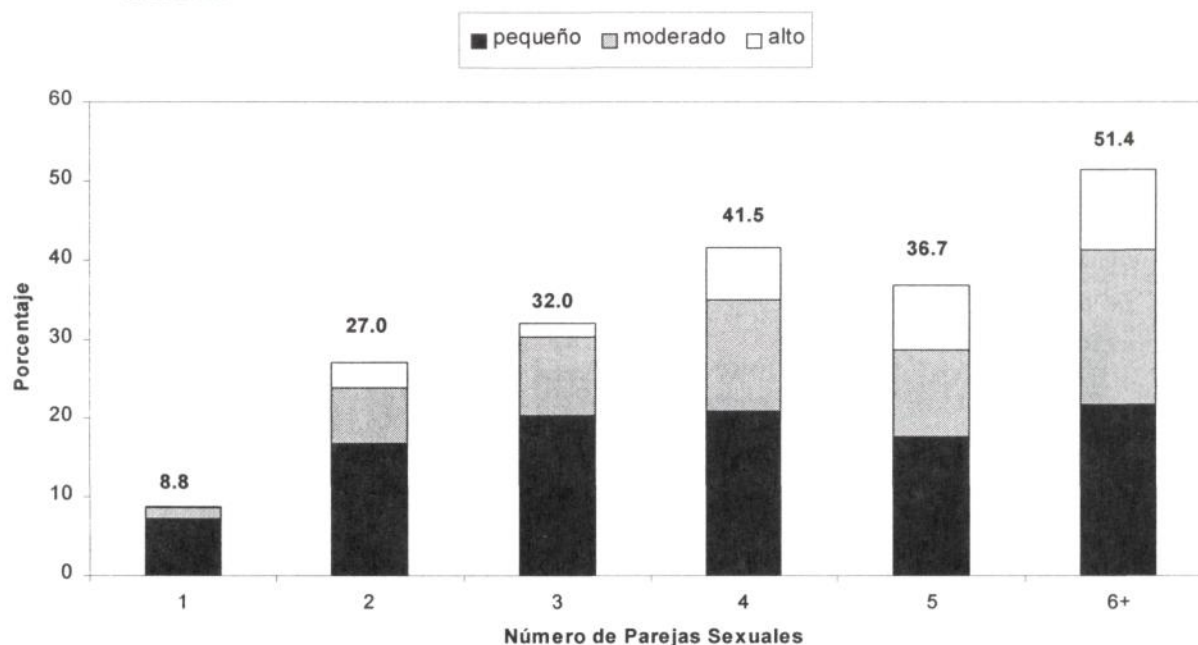

**11.10 PORCENTAJE DE HOMBRES DE 15 A 59 AÑOS, CON EXPERIENCIA SEXUAL, QUE HA CAMBIADO SU COMPORTAMIENTO SEXUAL POR EL CONOCIMIENTO QUE TIENE AHORA DEL SIDA, SEGUN RIESGO PERSONAL DE ADQUIRIR EL SIDA**

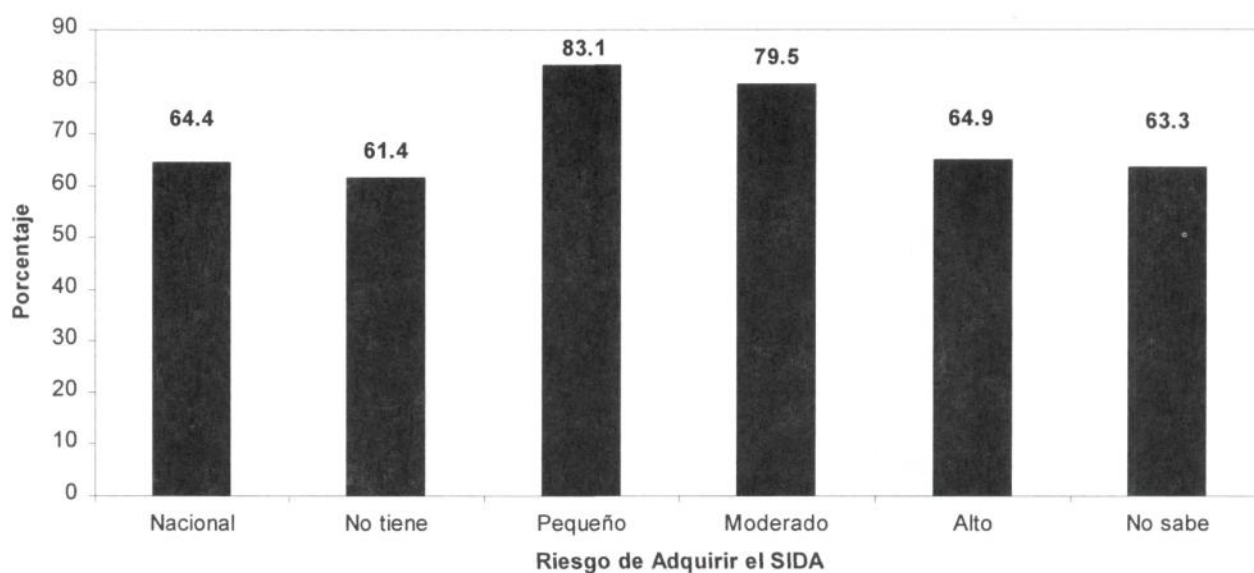

**11.11 PORCENTAJE DE HOMBRES DE 15 A 59 AÑOS, QUE CONOCEN EL EXAMEN DE VIH, QUE HA REALIZADO ESTE EXAMEN, SEGUN NIVEL DE EDUCACION**

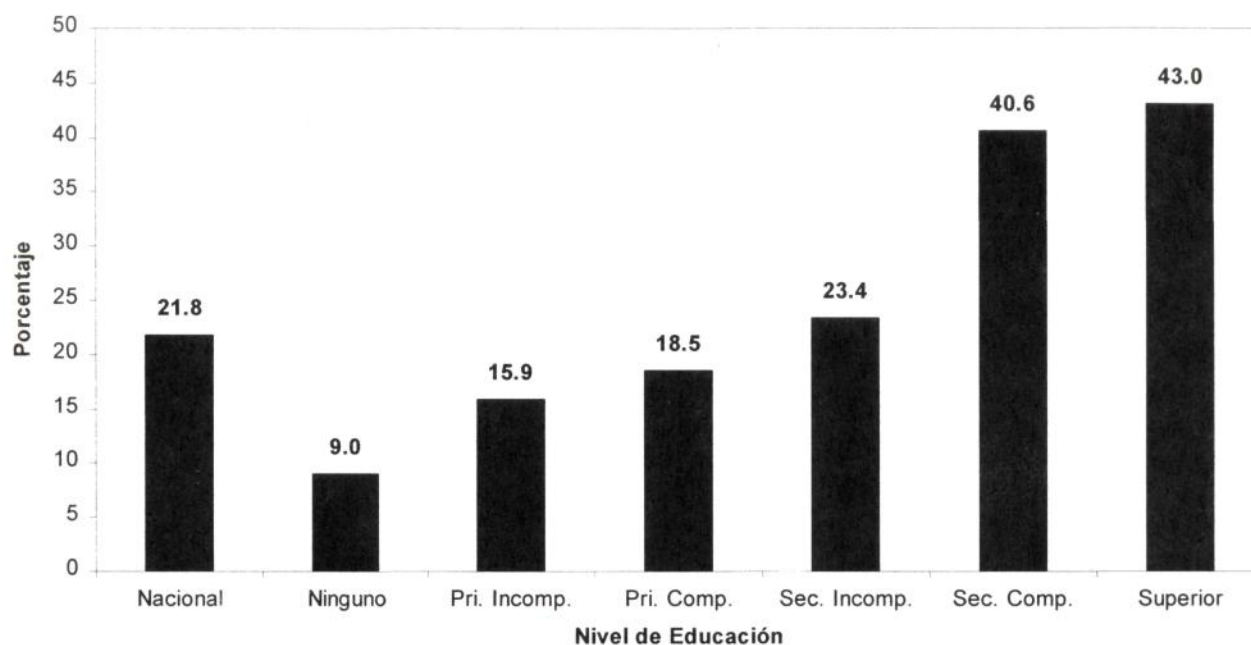

**11.12 PORCENTAJE DE HOMBRES DE 15 A 59 AÑOS QUE PERCIBE QUE HAY ALGUN RIESGO DE INFECTARSE CON EL VIRUS DEL SIDA CUANDO SE DONA SANGRE, SEGUN NIVEL DE EDUCACION**

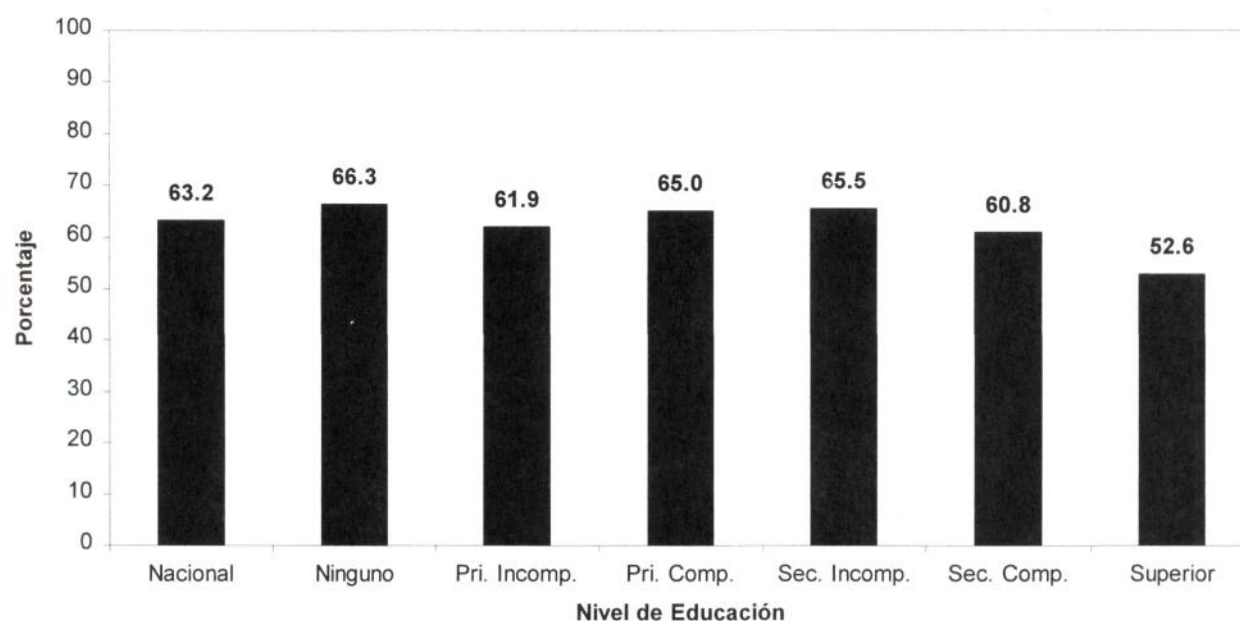

**11.13 PORCENTAJE DE HOMBRES DE 15 A 59 AÑOS QUE PERCIBE QUE HAY ALGUN RIESGO DE INFECTARSE CON EL VIRUS DEL SIDA POR LA PICADA DE UN MOSQUITO, SEGUN NIVEL DE EDUCACION**

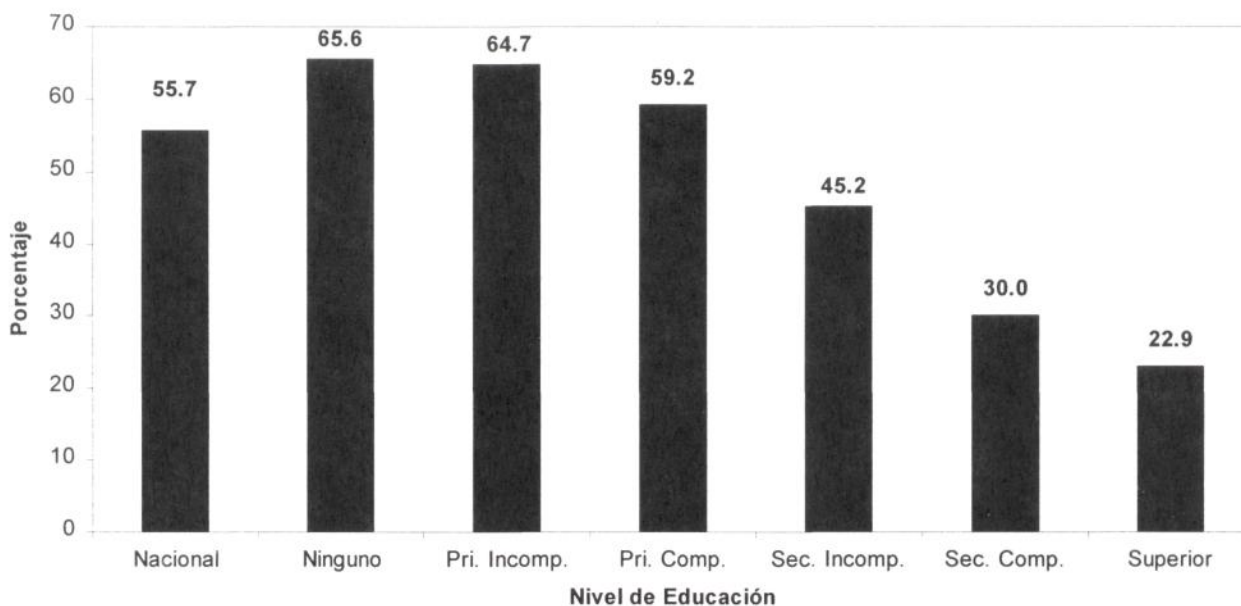

**11.14 PORCENTAJE DE HOMBRES DE 15 A 59 AÑOS QUE PERCIBE QUE HAY ALGUN RIESGO DE INFECTARSE CON EL VIRUS DEL SIDA CUANDO SE COMPARTE CUCHARA, TENEDORES, PLATOS, VASOS, ETC. CON PERSONAS INFECTADAS DEL VIH, SEGUN NIVEL DE EDUCACION**

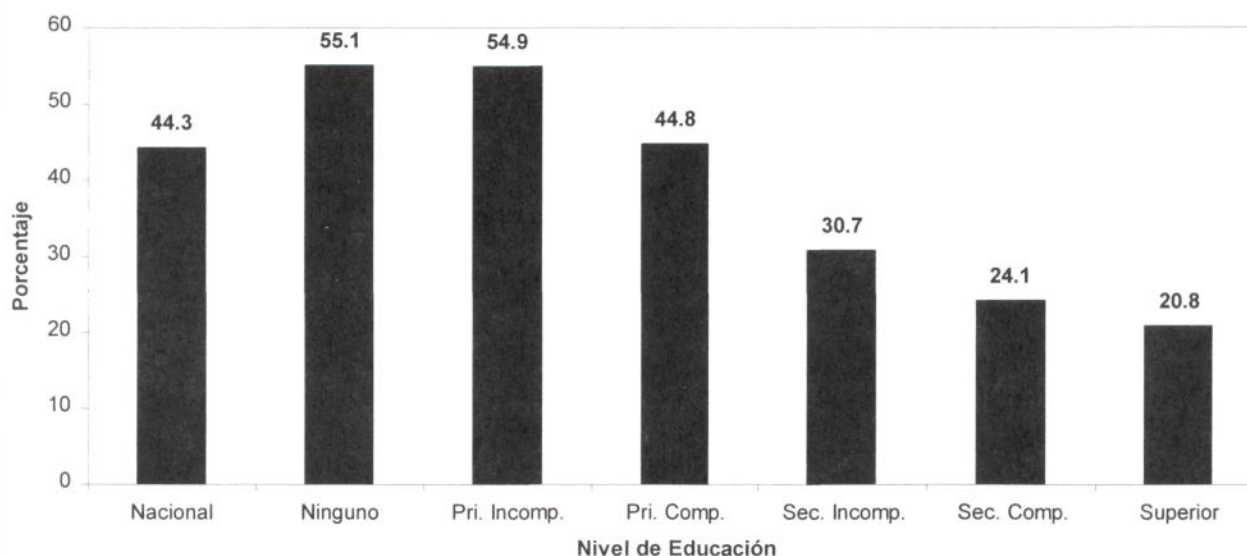





### CUADRO 11-1

Porcentaje de Hombres de 15 a 59 Años de Edad que Ha Oído Hablar de Varias Enfermedades de Transmisión Sexual, según Enfermedad, por Residencia

<b><u>Enfermedad</u></b>	<b><u>Total</u></b>	<b><u>Residencia</u></b>		
		<b><u>TEG/SPS</u></b>	<b><u>Otra Urbana</u></b>	<b><u>Rural</u></b>
Gonorrea	77.4	90.0	85.3	68.9
Chancro blando	73.8	85.6	83.1	65.3
Sífilis	52.8	73.0	60.2	41.2
Condiloma	37.9	43.4	42.4	33.8
Herpes genital	30.1	52.0	34.6	19.0
Linfogranuloma	23.1	26.7	29.7	19.1
Tricomoniasis	16.0	24.4	20.7	10.6
Candidiasis	9.4	14.8	11.4	6.3
Chlamydia	8.2	12.0	8.9	6.2
No. de Casos (No Ponderados)	(2,925)	(860)	(811)	(1,254)

## CUADRO 11-2

Porcentaje de Hombres de 15 a 59 Años de Edad que Ha Oído Hablar de Varias  
Enfermedades de Transmisión Sexual, según Enfermedad, por Región de Salud

<b><u>Enfermedad</u></b>	<b><u>Total</u></b>	<b><u>Región de Salud</u></b>							
		<b><u>0</u></b>	<b><u>1</u></b>	<b><u>2</u></b>	<b><u>3</u></b>	<b><u>4</u></b>	<b><u>5</u></b>	<b><u>6</u></b>	<b><u>7</u></b>
Gonorrea	77.4	90.5	76.5	63.3	82.6	68.4	66.6	74.9	82.7
Chancro blando	73.8	86.0	74.3	63.8	76.7	64.4	62.7	73.0	81.0
Sífilis	52.8	77.6	49.6	42.7	58.7	37.4	31.6	47.9	51.5
Condiloma	37.9	38.6	30.9	24.1	47.0	21.8	48.9	48.5	33.0
Herpes genital	30.1	58.8	26.1	15.4	31.2	21.0	15.3	27.9	28.1
Linfogranuloma	23.1	22.7	13.7	10.0	30.2	14.1	20.6	42.0	26.0
Tricomoniasis	16.0	25.4	15.2	9.8	18.0	13.0	4.3	14.5	19.9
Candidiasis	9.4	16.2	5.1	8.0	10.3	8.4	2.2	7.6	12.4
Chlamydia	8.2	13.6	7.2	4.5	7.6	6.7	4.0	9.5	11.4
No. de Casos (No Ponderados)	(2,925)	(416)	(286)	(358)	(925)	(235)	(303)	(257)	(145)

### CUADRO 11-3

Porcentaje de Hombres de 15 a 59 Años de Edad que Ha Oído Hablar  
de Varias Enfermedades de Transmision Sexual,  
según Enfermedad, por Estado Civil

<u>Enfermedad</u>	<u>Total</u>	<u>Estado Civil</u>		
		<u>Casado/ Unido</u>	<u>Sep/Div/ Viudo</u>	<u>Soltero</u>
Gonorrea	77.4	88.2	88.0	60.9
Chancro blando	73.8	85.0	82.3	57.4
Sífilis	52.8	59.8	58.5	42.4
Condiloma	37.9	50.8	51.3	18.3
Herpes genital	30.1	33.6	30.7	25.4
Linfogranuloma	23.1	28.6	33.7	13.8
Tricomoniasis	16.0	20.9	24.7	8.0
Candidiasis	9.4	11.2	13.2	6.4
Chlamydia	8.2	9.9	8.7	5.8
No. de Casos (No Ponderados)	(2,925)	(1,828)	(203)	(894)

**CUADRO 11-4**

Porcentaje de Hombres de 15 a 59 Años de Edad que Ha Oído Hablar de Varias  
Enfermedades de Transmision Sexual, según Enfermedad, por Edad

<b><u>Enfermedad</u></b>	<b><u>Total</u></b>	<b><u>Edad</u></b>								
		<b><u>15-19</u></b>	<b><u>20-24</u></b>	<b><u>25-29</u></b>	<b><u>30-34</u></b>	<b><u>35-39</u></b>	<b><u>40-44</u></b>	<b><u>45-49</u></b>	<b><u>50-54</u></b>	<b><u>55-59</u></b>
Gonorrea	77.4	51.2	79.3	84.9	88.2	92.7	92.2	90.7	84.2	90.6
Chancro blando	73.8	49.1	77.6	80.1	84.5	88.4	86.9	85.5	81.4	83.4
Sífilis	52.8	32.8	50.6	61.4	62.7	62.2	63.6	74.3	50.2	59.4
Condiloma	37.9	10.3	29.2	42.3	54.9	52.8	63.4	59.1	53.2	49.2
Herpes genital	30.1	18.4	33.7	34.9	39.0	38.1	33.2	36.9	26.1	21.0
Linfogranuloma	23.1	7.9	24.2	23.6	29.4	29.9	37.2	31.2	30.2	31.9
Tricomoniasis	16.0	4.5	15.1	16.4	22.3	23.8	29.0	19.4	19.8	20.7
Candidiasis	9.4	4.6	11.4	9.4	11.4	13.3	15.2	9.6	7.6	8.9
Chlamydia	8.2	2.9	9.6	8.5	9.7	13.6	7.9	11.6	12.0	8.5
No. de Casos (No Ponderados)	(2,925)	(577)	(416)	(413)	(419)	(374)	(271)	(212)	(144)	(99)

### CUADRO 11-5

Porcentaje de Hombres de 15 a 59 Años de Edad que Ha Oído Hablar de Varias Enfermedades de Transmisión Sexual, según Enfermedad, por Nivel de Educación

<u>Enfermedad</u>	<u>Total</u>	<u>Nivel de Educación</u>					<u>Superior</u>
		<u>Ninguno</u>	<u>Prim. Incomp.</u>	<u>Prim. Comp.</u>	<u>Sec. Incomp.</u>	<u>Sec. Comp.</u>	
Gonorrea	77.4	61.3	73.7	73.1	87.6	98.0	100.0
Chancro blando	73.8	57.4	70.0	69.7	83.6	95.5	98.3
Sífilis	52.8	31.8	39.5	48.7	72.4	93.6	96.4
Condiloma	37.9	34.3	40.7	33.8	34.2	46.0	50.3
Herpes genital	30.1	12.9	17.0	25.5	46.0	70.7	81.6
Linfogranuloma	23.1	15.9	21.4	20.9	26.1	34.1	38.6
Tricomoniasis	16.0	10.0	10.7	13.8	20.5	35.2	39.4
Candidiasis	9.4	4.7	5.1	8.6	12.5	21.3	30.2
Chlamydia	8.2	5.9	5.9	6.6	10.3	16.6	20.1
No. de Casos (No Ponderados)	(2,925)	(295)	(935)	(747)	(522)	(255)	(171)

### CUADRO 11-6

Porcentaje de Hombres de 15 a 59 Años de Edad que Ha Oído Hablar de  
Varias Enfermedades de Transmisión Sexual, según Enfermedad,  
por Experiencia Sexual

<u>Enfermedad</u>	<u>Experiencia Sexual</u>		
	<u>Total</u>	<u>Sin Experiencia</u>	<u>Con Experiencia</u>
Gonorrea	77.4	35.0	85.0
Chancro blando	73.8	31.4	81.5
Sífilis	52.8	28.1	57.2
Condiloma	37.9	6.1	43.6
Herpes genital	30.1	13.1	33.2
Linfogranuloma	23.1	5.0	26.3
Tricomoniasis	16.0	4.7	18.0
Candidiasis	9.4	4.3	10.3
Chlamydia	8.2	1.7	9.3
No. de Casos (No Ponderados)	(2,925)	(309)	(2,616)

### CUADRO 11-7

Porcentaje de Mujeres de 15 a 44 Años de Edad y de Hombres de  
15 a 59 Años de Edad que Ha Oído Hablar de Varias  
Enfermedades de Transmisión Sexual

<b><u>Enfermedad</u></b>	<b><u>Mujeres</u></b>	<b><u>Hombres</u></b>
Gonorrea	61.9	77.4
Sífilis	58.4	52.8
Herpes genital	31.8	30.1
Condiloma	21.8	37.9
Chlamydia	12.3	8.2
No. de Casos (No Ponderados)	(7,010)	(2,925)

## CUADRO 11-8

Porcentaje de Mujeres de 15 a 44 Años de Edad y de Hombres de  
15 a 59 Años de Edad que Ha Oído Hablar de Gonorrea,  
según Características Seleccionadas

<b><u>Características Seleccionadas</u></b>	<b><u>Mujeres</u></b>		<b><u>Hombres</u></b>	
Total	61.9	(7,010)	77.4	(2,925)
<b><u>Residencia</u></b>				
TEG/SPS	78.0	(1,512)	90.0	(860)
Otra urbana	73.7	(1,674)	85.3	(811)
Rural	47.9	(3,824)	68.9	(1,254)
<b><u>Región de Salud</u></b>				
0	79.7	(1,066)	90.5	(416)
1	59.0	(608)	76.5	(286)
2	48.5	(714)	63.3	(358)
3	64.0	(1,975)	82.6	(925)
4	54.2	(784)	68.4	(235)
5	43.0	(710)	66.6	(303)
6	64.8	(720)	74.9	(257)
7	63.5	(433)	82.7	(145)
<b><u>Edad</u></b>				
15-19	41.6	(1,456)	51.2	(577)
20-24	59.4	(1,374)	79.3	(416)
25-29	69.8	(1,306)	84.9	(413)
30-34	76.6	(1,158)	88.2	(419)
35-39	72.3	(1,029)	92.7	(374)
40-44	75.4	(687)	92.2	(271)
45-49	-	-	90.7	(212)
50-54	-	-	84.2	(144)
55-59	-	-	90.6	(99)
<b><u>Nivel de Educación</u></b>				
Ninguno	41.3	(853)	61.3	(295)
Prim. incomp.	50.7	(2,630)	73.7	(935)
Prim. comp.	56.1	(1,785)	73.1	(747)
Sec. incomp.	84.8	(918)	87.6	(522)
Sec. comp.	94.5	(603)	98.0	(255)
Superior	97.5	(221)	100.0	(171)
<b><u>Experiencia Sexual</u></b>				
Sí	65.5	(5,776)	85.0	(2,616)
No	50.5	(1,234)	35.0	(309)
<b><u>Uso de Anticonceptivos</u></b>				
Ha usado	75.0	(3,880)	90.8	(2,181)
No ha usado	48.6	(3,130)	48.9	(744)

Nota: Las cifras en paréntesis son el número de casos no ponderados.



## CUADRO 11-9

Porcentaje de Mujeres de 15 a 44 Años de Edad y de Hombres de  
15 a 59 Años de Edad que Ha Oído Hablar de Sífilis,  
según Características Seleccionadas

<b><u>Características Seleccionadas</u></b>	<b><u>Mujeres</u></b>		<b><u>Hombres</u></b>	
Total	58.4	(7,010)	52.8	(2,925)
<b><u>Residencia</u></b>				
TEG/SPS	73.6	(1,512)	73.0	(860)
Otra urbana	69.9	(1,674)	60.2	(811)
Rural	45.2	(3,824)	41.2	(1,254)
<b><u>Región de Salud</u></b>				
0	75.0	(1,066)	77.6	(416)
1	56.3	(608)	49.6	(286)
2	47.1	(714)	42.7	(358)
3	60.1	(1,975)	58.7	(925)
4	51.8	(784)	37.4	(235)
5	41.1	(710)	31.6	(303)
6	60.3	(720)	47.9	(257)
7	59.8	(433)	51.5	(145)
<b><u>Edad</u></b>				
15-19	40.8	(1,456)	32.8	(577)
20-24	55.6	(1,374)	50.6	(416)
25-29	63.9	(1,306)	61.4	(413)
30-34	72.0	(1,158)	62.7	(419)
35-39	69.1	(1,029)	62.2	(374)
40-44	71.3	(687)	63.6	(271)
45-49	-		74.3	(212)
50-54	-		50.2	(144)
55-59	-		59.4	(99)
<b><u>Nivel de Educación</u></b>				
Ninguno	39.7	(853)	31.8	(295)
Prim. incomp.	47.2	(2,630)	39.5	(935)
Prim. comp.	51.7	(1,785)	48.7	(747)
Sec. incomp.	80.6	(918)	72.4	(522)
Sec. comp.	92.9	(603)	93.6	(255)
Superior	96.7	(221)	96.4	(171)
<b><u>Experiencia Sexual</u></b>				
Sí	62.2	(5,776)	57.2	(2,616)
No	47.1	(1,234)	28.1	(309)
<b><u>Uso de Anticonceptivos</u></b>				
Ha usado	70.9	(3,880)	63.0	(2,181)
No ha usado	45.8	(3,130)	31.1	(744)

Nota: Las cifras en paréntesis son el número de casos no ponderados.

### CUADRO 11-10

Porcentaje de Hombres de 15 a 59 Años de Edad que Reportó  
Haber Tenido Alguna ETS en los Últimos 12 Meses,  
según Características Seleccionadas

<b><u>Características Seleccionadas</u></b>	<b><u>Porcentaje</u></b>	<b><u>No. de Casos (No Ponderados)</u></b>
Total	3.0	(2,400)
<b><u>Residencia</u></b>		
TEG/SPS	3.4	(762)
Otra urbana	2.3	(712)
Rural	3.1	(926)
<b><u>Estado Civil</u></b>		
Casado/unido	2.7	(1,693)
Sep/div/viudo	2.9	(181)
Soltero	3.7	(526)
<b><u>Edad</u></b>		
15-19	4.5	(259)
20-24	3.0	(349)
25-29	3.2	(375)
30-34	1.6	(386)
35-39	2.0	(357)
40-44	4.6	(257)
45-49	3.6	(195)
50-54	0.7	(130)
55-59	1.7	(92)
<b><u>Nivel de Educación</u></b>		
Ninguno	6.4	(206)
Prim. incomp.	2.8	(756)
Prim. comp.	2.3	(602)
Sec. incomp.	3.3	(425)
Sec. comp.	2.1	(245)
Superior	2.5	(166)

Nota: Excluye hombres sin experiencia sexual y los que no conocen el SIDA.

### CUADRO 11-11

Porcentaje de Hombres de 15 a 59 Años de Edad que Reportó  
Haber Tenido Alguna ETS en los Ultimos 12 Meses, que Informó  
a su Pareja que Tenía una ETS,  
según Características Seleccionadas

<b><u>Características Seleccionadas</u></b>	<b><u>Porcentaje</u></b>	<b><u>No. de Casos (No Ponderados)</u></b>
Total	53.4	(66)
<b><u>Area de Residencia</u></b>		
Urbana	41.7	(40)
Rural	64.5	(26)
<b><u>Estado Civil</u></b>		
Casado/unido	64.8	(31)
Otro	43.2	(35)
<b><u>Trató la ETS</u></b>		
Sí	81.1	(38)
No	15.5	(28)

### CUADRO 11-12

Porcentaje de Hombres de 15 a 59 Años de Edad que Reportó Haber Tenido  
Alguna ETS en los Ultimos 12 Meses, según si Hizo Algo para No Pasar la  
Infección a su Pareja, por Area de Residencia y Estado Civil

<u>Hizo Algo</u>	<u>Total</u>	<u>Area</u>		<u>Estado Civil</u>	
		<u>Urbana</u>	<u>Rural</u>	<u>Casado/ Unido</u>	<u>Otro</u>
Sí	43.3	33.2	52.8	51.5	32.1
No	54.5	64.5	45.2	44.8	67.9
Pareja también infectada	2.1	2.3	2.0	3.7	0.0
Total	100.0	100.0	100.0	100.0	100.0
No. de Casos (No Ponderados)	(66)	(40)	(26)	(38)	(28)

### CUADRO 11-13

Porcentaje de Hombres de 15 a 59 Años de Edad que No Tuvo una ETS en los Ultimos 12 Meses, que Informaría a su Pareja si Tuviera una ETS, según Características Seleccionadas

<b><u>Características Seleccionadas</u></b>	<b><u>Porcentaje</u></b>	<b><u>No. de Casos (No Ponderados)</u></b>
Total	91.7	(2,550)
<b><u>Residencia</u></b>		
TEG/SPS	92.6	(807)
Otra urbana	91.5	(748)
Rural	91.3	(995)
<b><u>Estado Civil</u></b>		
Casado/unido	94.4	(1,679)
Sep/div/viudo	91.0	(181)
Soltero	87.2	(690)
<b><u>Edad</u></b>		
15-19	85.8	(411)
20-24	91.8	(358)
25-29	93.9	(373)
30-34	93.9	(385)
35-39	93.8	(354)
40-44	95.1	(256)
45-49	93.3	(192)
50-54	93.3	(131)
55-59	90.1	(90)
<b><u>Nivel de Educación</u></b>		
Ninguno	92.8	(205)
Prim. incomp.	91.0	(783)
Prim. comp.	90.8	(649)
Sec. incomp.	89.6	(491)
Sec. comp.	97.7	(251)
Superior	96.2	(171)

## CUADRO 11-14

Porcentaje de Hombres de 15 a 59 Años de Edad que Ha Oído  
Hablar de SIDA, según Características Seleccionadas

<b><u>Características Seleccionadas</u></b>	<b><u>Porcentaje</u></b>	<b><u>No. de Casos (No Ponderados)</u></b>
Total	96.7	(2,925)
<b><u>Residencia</u></b>		
TEG/SPS	99.5	(860)
Otra urbana	98.7	(811)
Rural	94.7	(1,254)
<b><u>Región de Salud</u></b>		
0	99.5	(416)
1	98.7	(286)
2	95.8	(358)
3	97.1	(925)
4	96.8	(235)
5	87.4	(303)
6	97.6	(257)
7	97.3	(145)
<b><u>Estado Civil</u></b>		
Casado/unido	97.4	(1,828)
Sep/div/viudo	98.7	(203)
Soltero	95.4	(894)
<b><u>Edad</u></b>		
15-19	96.3	(577)
20-24	95.5	(416)
25-29	97.7	(413)
30-34	99.1	(419)
35-39	98.0	(374)
40-44	98.2	(271)
45-49	94.0	(212)
50-54	93.1	(144)
55-59	96.7	(99)
<b><u>Nivel de Educación</u></b>		
Ninguno	85.7	(295)
Prim. incomp.	96.9	(935)
Prim. comp.	97.4	(747)
Sec. incomp.	99.9	(522)
Sec. comp.	100.0	(255)
Superior	99.6	(171)
<b><u>Experiencia Sexual</u></b>		
Sí	97.7	(2,616)
No	91.4	(309)

## CUADRO 11-15

Porcentaje de Hombres de 15 a 59 Años de Edad, que Ha Oído Hablar del SIDA,  
que Dio la Respuesta Correcta a Tres Preguntas Sobre SIDA,  
según Características Seleccionadas

<b>Características Seleccionadas</b>	<b>Respuesta Correcta</b>			<b>No. de Casos (No Ponderados)</b>
	<b>Puede Estar Contagiado del Virus del SIDA y</b>	<b>No Existe Cura</b>	<b>Las Personas que</b>	
	<b>No Presentar Síntomas</b>	<b>Para el SIDA</b>	<b>Padecen de SIDA Siempre Mueren</b>	
Total	90.3	87.2	90.8	(2,849)
<b><u>Residencia</u></b>				
TEG/SPS	96.3	90.0	91.1	(854)
Otra urbana	93.0	89.5	89.3	(800)
Rural	86.6	85.0	91.3	(1,195)
<b><u>Estado Civil</u></b>				
Casado/unido	91.0	86.3	92.7	(1,792)
Sep/div/viudo	92.0	88.6	91.6	(199)
Soltero	89.2	88.2	88.2	(858)
<b><u>Edad</u></b>				
15-19	85.9	86.7	87.0	(559)
20-24	92.7	88.5	91.7	(401)
25-29	92.0	85.8	91.6	(405)
30-34	92.8	88.3	91.4	(415)
35-39	93.7	91.0	93.2	(367)
40-44	89.9	89.5	93.5	(269)
45-49	93.8	86.1	91.9	(201)
50-54	90.9	83.0	95.5	(137)
55-59	83.9	77.5	90.2	(95)
<b><u>Nivel de Educación</u></b>				
Ninguno	78.6	75.7	89.3	(264)
Prim. incomp.	86.9	84.5	92.1	(907)
Prim. comp.	93.1	87.9	90.1	(732)
Sec. incomp.	93.6	91.4	89.8	(521)
Sec. comp.	98.5	96.5	94.7	(255)
Superior	99.0	96.0	86.4	(170)
<b><u>Experiencia Sexual</u></b>				
Sí	91.3	87.7	91.5	(2,564)
No	84.7	84.1	86.7	(285)

## CUADRO 11-16

Porcentaje de Mujeres de 15 a 44 Años de Edad y de Hombres de  
15 a 59 Años de Edad que Ha Oído Hablar del SIDA,  
según Características Seleccionadas

<b><u>Características Seleccionadas</u></b>	<b><u>Mujeres</u></b>		<b><u>Hombres</u></b>	
Total	98.4	(7,010)	96.7	(2,925)
<b><u>Residencia</u></b>				
TEG/SPS	99.9	(1,512)	99.5	(860)
Otra urbana	99.7	(1,674)	98.7	(811)
Rural	97.0	(3,824)	94.7	(1,254)
<b><u>Región de Salud</u></b>				
0	99.9	(1,066)	99.5	(416)
1	98.2	(608)	98.7	(286)
2	96.9	(714)	95.8	(358)
3	99.3	(1,975)	97.1	(925)
4	97.9	(784)	96.8	(235)
5	94.5	(710)	87.4	(303)
6	99.0	(720)	97.6	(257)
7	99.0	(433)	97.3	(145)
<b><u>Edad</u></b>				
15-19	96.6	(1,456)	96.3	(577)
20-24	98.9	(1,374)	95.5	(416)
25-29	99.0	(1,306)	97.7	(413)
30-34	99.1	(1,158)	99.1	(419)
35-39	99.3	(1,029)	98.0	(374)
40-44	99.2	(687)	98.2	(271)
45-49	-		94.0	(212)
50-54	-		93.1	(144)
55-59	-		96.7	(99)
<b><u>Nivel de Educación</u></b>				
Ninguno	94.6	(853)	85.7	(295)
Prim. incomp.	97.7	(2,630)	96.9	(935)
Prim. comp.	99.4	(1,785)	97.4	(747)
Sec. incomp.	100.0	(918)	99.9	(522)
Sec. comp.	100.0	(603)	100.0	(255)
Superior	100.0	(221)	99.6	(171)
<b><u>Experiencia Sexual</u></b>				
Sí	99.0	(5,776)	97.7	(2,616)
No	96.6	(1,234)	91.4	(309)

Nota: Las cifras en paréntesis son el número de casos no ponderados.



## CUADRO 11-17

Porcentaje de Mujeres de 15 a 44 Años de Edad y de Hombres de  
15 a 59 Años de Edad que Ha Oído Hablar del SIDA, que Sabe  
que se Puede Estar Contagiado del Virus del SIDA y No Presentar  
Síntomas, según Características Seleccionadas

<b><u>Características Seleccionadas</u></b>	<b><u>Mujeres</u></b>		<b><u>Hombres</u></b>	
Total	80.5	(6,892)	90.3	(2,849)
<b><u>Residencia</u></b>				
TEG/SPS	88.9	(1,509)	96.3	(854)
Otra urbana	86.5	(1,670)	93.0	(800)
Rural	73.1	(3,713)	86.6	(1,195)
<b><u>Región de Salud</u></b>				
0	88.7	(1,062)	97.0	(412)
1	74.0	(598)	88.5	(281)
2	74.8	(697)	87.4	(346)
3	83.2	(1,959)	91.7	(907)
4	76.6	(764)	89.3	(227)
5	77.5	(674)	81.9	(282)
6	78.9	(711)	89.0	(251)
7	76.5	(427)	90.1	(143)
<b><u>Edad</u></b>				
15-19	78.0	(1,400)	85.9	(559)
20-24	81.6	(1,357)	92.7	(401)
25-29	80.8	(1,292)	92.0	(405)
30-34	82.8	(1,146)	92.8	(415)
35-39	81.6	(1,019)	93.7	(367)
40-44	80.1	(678)	89.9	(269)
45-49	-		93.8	(201)
50-54	-		90.9	(137)
55-59	-		83.9	(95)
<b><u>Nivel de Educación</u></b>				
Ninguno	64.8	(804)	78.6	(264)
Prim. incomp.	75.7	(2,575)	86.9	(907)
Prim. comp.	82.0	(1,772)	93.1	(732)
Sec. incomp.	89.0	(917)	93.6	(521)
Sec. comp.	91.9	(603)	98.5	(255)
Superior	97.8	(221)	99.0	(170)
<b><u>Experiencia Sexual</u></b>				
Sí	80.1	(5,704)	91.3	(2,564)
No	81.9	(1,188)	84.7	(285)

Nota: Las cifras en paréntesis son el número de casos no ponderados.

## CUADRO 11-18

Porcentaje de Mujeres de 15 a 44 Años de Edad y de Hombres de  
15 a 59 Años de Edad que Ha Oído Hablar del SIDA, que Sabe  
que No Existe una Cura para el SIDA,  
según Características Seleccionadas

<b><u>Características Seleccionadas</u></b>	<b><u>Mujeres</u></b>		<b><u>Hombres</u></b>	
Total	81.4	(6,892)	87.2	(2,849)
<b><u>Residencia</u></b>				
TEG/SPS	86.9	(1,509)	90.0	(854)
Otra urbana	85.4	(1,670)	89.5	(800)
Rural	76.6	(3,713)	85.0	(1,195)
<b><u>Región de Salud</u></b>				
0	85.9	(1,062)	90.0	(412)
1	78.1	(598)	88.6	(281)
2	80.5	(697)	88.0	(346)
3	84.4	(1,959)	87.5	(907)
4	80.3	(764)	90.5	(227)
5	74.6	(674)	76.3	(282)
6	76.3	(711)	83.8	(251)
7	82.2	(427)	86.8	(143)
<b><u>Edad</u></b>				
15-19	80.6	(1,400)	86.7	(559)
20-24	80.5	(1,357)	88.5	(401)
25-29	83.8	(1,292)	85.8	(405)
30-34	82.3	(1,146)	88.3	(415)
35-39	80.2	(1,019)	91.0	(367)
40-44	81.9	(678)	89.5	(269)
45-49	-		86.1	(201)
50-54	-		83.0	(137)
55-59	-		77.5	(95)
<b><u>Nivel de Educación</u></b>				
Ninguno	66.3	(804)	75.7	(264)
Prim. incomp.	77.9	(2,575)	84.5	(907)
Prim. comp.	82.6	(1,772)	87.9	(732)
Sec. incomp.	88.0	(917)	91.4	(521)
Sec. comp.	93.4	(603)	96.5	(255)
Superior	93.6	(221)	96.0	(170)
<b><u>Experiencia Sexual</u></b>				
Sí	81.0	(5,704)	87.7	(2,564)
No	82.7	(1,188)	84.1	(285)

Nota: Las cifras en paréntesis son el número de casos no ponderados.

## CUADRO 11-19

Porcentaje de Hombres de 15 a 59 Años de Edad, que Conoce  
Personalmente a Alguien que Tiene SIDA o que Murió de SIDA,  
por Características Seleccionadas

<b><u>Características Seleccionadas</u></b>	<b><u>Porcentaje</u></b>	<b><u>No. de Casos (No Ponderados)</u></b>
Total	45.0	(2,849)
<b><u>Residencia</u></b>		
TEG/SPS	55.4	(854)
Otra urbana	54.3	(800)
Rural	36.6	(1,195)
<b><u>Región de Salud</u></b>		
0	50.9	(412)
1	31.7	(281)
2	37.7	(346)
3	56.1	(907)
4	35.4	(227)
5	33.9	(282)
6	54.4	(251)
7	36.5	(143)
<b><u>Estado Civil</u></b>		
Casado/unido	46.8	(1,792)
Sep/div/viudo	57.1	(199)
Soltero	40.4	(858)
<b><u>Edad</u></b>		
15-19	37.4	(559)
20-24	44.7	(401)
25-29	45.4	(405)
30-34	50.6	(415)
35-39	49.1	(367)
40-44	46.5	(269)
45-49	51.0	(201)
50-54	55.0	(137)
55-59	44.1	(95)
<b><u>Nivel de Educación</u></b>		
Ninguno	37.4	(264)
Prim. incomp.	40.3	(907)
Prim. comp.	46.7	(732)
Sec. incomp.	48.9	(521)
Sec. comp.	55.3	(255)
Superior	56.2	(170)
<b><u>Experiencia Sexual</u></b>		
Sí	46.9	(2,564)
No	33.8	(285)

## CUADRO 11-20

Porcentaje de Hombres de 15 a 59 Años de Edad, que Conoce el SIDA,  
que Espontáneamente Mencionó Varias Maneras para Evitar el SIDA,  
según Características Seleccionadas, por Número de Maneras Mencionadas

<b>Características Seleccionadas</b>	<b>No. de Maneras</b>						<b>Total</b>	<b>No. de Casos (No Ponderados)</b>
	<b><u>0</u></b>	<b><u>1</u></b>	<b><u>2</u></b>	<b><u>3</u></b>	<b><u>4</u></b>	<b><u>5+</u></b>		
Total	4.0	34.8	42.2	13.6	4.1	1.3	100.0	(2,849)
<b><u>Residencia</u></b>								
TEG/SPS	1.0	29.5	41.1	19.0	7.0	2.3	100.0	(854)
Otra urbana	3.5	31.4	42.2	16.7	5.0	1.2	100.0	(800)
Rural	5.5	38.6	42.7	10.0	2.4	0.8	100.0	(1,195)
<b><u>Estado Civil</u></b>								
Casado/unido	2.0	34.1	44.9	13.9	4.1	1.0	100.0	(1,792)
Sep/div/viudo	1.8	35.7	41.8	12.6	5.0	3.2	100.0	(199)
Soltero	7.0	35.8	38.6	13.4	3.9	1.4	100.0	(858)
<b><u>Edad</u></b>								
15-19	9.6	35.3	39.2	11.6	3.2	1.1	100.0	(559)
20-24	1.9	35.1	40.7	15.4	5.5	1.4	100.0	(401)
25-29	1.7	35.1	44.0	13.3	4.9	1.0	100.0	(405)
30-34	1.5	30.8	42.5	19.9	2.4	3.0	100.0	(415)
35-39	2.7	34.6	42.0	15.1	4.5	1.1	100.0	(367)
40-44	1.0	30.3	46.9	13.5	7.1	1.2	100.0	(269)
45-49	0.8	41.2	42.4	11.0	4.2	0.4	100.0	(201)
50-54	3.9	36.0	49.2	8.4	1.1	1.3	100.0	(137)
55-59	3.7	39.5	44.6	9.5	2.7	0.0	100.0	(95)
<b><u>Nivel de Educación</u></b>								
Ninguno	8.5	43.2	38.2	9.8	0.3	0.0	100.0	(264)
Prim. incomp.	6.3	40.4	39.6	11.5	1.6	0.6	100.0	(907)
Prim. comp.	3.3	37.0	42.6	12.2	4.4	0.6	100.0	(732)
Sec. incomp.	0.4	22.6	49.3	19.2	5.8	2.7	100.0	(521)
Sec. comp.	0.2	24.0	46.3	16.7	11.4	1.5	100.0	(255)
Superior	0.0	25.0	35.0	21.0	11.2	7.8	100.0	(170)
<b><u>Experiencia Sexual</u></b>								
Sí	2.4	34.6	42.9	14.2	4.5	1.4	100.0	(2,564)
No	13.4	36.3	37.9	10.1	1.4	0.8	100.0	(285)

### CUADRO 11-21

Porcentaje de Hombres de 15 a 59 Años de Edad, que Conoce el SIDA,  
que Espontáneamente Mencionó Varias Maneras para Evitar el SIDA,  
según Manera Mencionada, por Residencia

<b><u>Maneras para Evitar el SIDA</u></b>	<b><u>Total</u></b>	<b><u>Residencia</u></b>		
		<b><u>TEG/SPS</u></b>	<b><u>Otra Urbana</u></b>	<b><u>Rural</u></b>
Usar condones	58.9	67.3	66.6	52.1
Tener una sola compañera	56.1	68.3	59.6	49.2
No salir con prostitutas	34.2	24.6	33.8	38.8
No tener relaciones con desconodidas	10.0	10.1	9.3	10.2
No utilizar jeringas usadas por infectados	8.5	12.3	8.8	6.6
No usar transfusiones inseguras	6.9	13.3	6.7	4.1
No tener relaciones sexuales	3.6	5.6	2.3	3.1
No tener relaciones con hombres que son homosexuales	2.9	4.9	3.0	2.0
Reducir el número de parejas	1.7	2.7	1.7	1.3
No tener relaciones por el ano	0.3	0.5	0.1	0.2
No tener sexo oral	0.2	0.1	0.0	0.3
Otro	6.6	3.6	5.8	8.2
No. de Casos (No Ponderados)	(2,849)	(854)	(800)	(1,195)

## CUADRO 11-22

Porcentaje de Hombres de 15 a 59 Años de Edad, que Conoce el SIDA,  
que Espontáneamente Mencionó Varias Maneras para Evitar el SIDA,  
según Manera Mencionada, por Estado Civil

<b><u>Maneras para Evitar el SIDA</u></b>	<b><u>Total</u></b>	<b><u>Estado Civil</u></b>		
		<b><u>Casado/ Unido</u></b>	<b><u>Sep/Div/ Viudo</u></b>	<b><u>Soltero</u></b>
Usar condones	58.9	48.4	70.2	71.5
Tener una sola compañera	56.1	73.3	39.2	35.2
No salir con prostitutas	34.2	36.0	38.2	31.1
No tener relaciones con desconodidas	10.0	8.9	14.9	10.6
No utilizar jeringas usadas por infectados	8.5	7.2	9.9	10.1
No usar transfusiones inseguras	6.9	6.3	9.6	7.4
No tener relaciones sexuales	3.6	2.2	5.0	5.3
No tener relaciones con hombres que son homosexuales	2.9	3.2	6.3	1.9
Reducir el número de parejas	1.7	1.6	2.3	1.8
No tener relaciones por el ano	0.3	0.2	0.0	0.4
No tener sexo oral	0.2	0.0	0.2	0.4
Otro	6.6	4.7	6.8	9.1
No. de Casos (No Ponderados)	(2,849)	(1,792)	(199)	(858)

### CUADRO 11-23

Porcentaje de Hombres de 15 a 59 Años de Edad, que Conoce el SIDA,  
que Espontáneamente Mencionó Varias Maneras para Evitar el SIDA,  
según Manera Mencionada, por Nivel de Educación

<b>Maneras para Evitar el SIDA</b>	<b>Nivel de Educación</b>						
	<b>Total</b>	<b>Ninguno</b>	<b>Prim. Incomp.</b>	<b>Prim. Comp.</b>	<b>Sec. Incomp.</b>	<b>Sec. Comp.</b>	<b>Superior</b>
Usar condones	58.9	28.1	48.7	64.6	81.5	68.5	66.7
Tener una sola compañera	56.1	55.6	50.6	49.5	59.8	82.5	84.7
No salir con prostitutas	34.2	48.7	41.1	31.3	25.6	18.0	26.1
No tener relaciones con desconodidas	10.0	9.1	8.9	10.8	9.4	13.0	12.6
No utilizar jeringas usadas por infectados	8.5	3.1	4.2	8.5	14.5	15.5	19.3
No usar transfusiones inseguras	6.9	1.3	3.2	4.7	12.7	16.2	24.5
No tener relaciones sexuales	3.6	1.8	2.9	4.2	5.4	3.6	1.8
No tener relaciones con hombres que son homosexuales	2.9	2.6	2.5	3.1	2.9	1.4	7.4
Reducir el número de parejas	1.7	0.0	1.4	1.9	2.5	1.3	4.0
No tener relaciones por el ano	0.3	0.0	0.2	0.3	0.4	0.6	0.0
No tener sexo oral	0.2	0.0	0.0	0.0	0.8	0.0	0.2
Otro	6.6	9.0	7.6	6.3	3.6	7.0	5.1
No. de Casos (No Ponderados)	(2,849)	(264)	(907)	(732)	(521)	(255)	(170)

## CUADRO 11-24

Porcentaje de Mujeres de 15 a 44 Años de Edad y de Hombres de  
15 a 59 Años de Edad que Conoce el SIDA, que Expontáneamente  
Mencionó 2 o Más Maneras para Evitar el SIDA, según  
Características Seleccionadas

<b><u>Características Seleccionadas</u></b>	<b><u>Mujeres</u></b>		<b><u>Hombres</u></b>	
Total	41.3	(6,892)	61.2	(2,849)
<b><u>Residencia</u></b>				
TEG/SPS	55.9	(1,509)	69.4	(854)
Otra urbana	45.8	(1,670)	65.1	(800)
Rural	31.6	(3,713)	55.9	(1,195)
<b><u>Región de Salud</u></b>				
0	59.7	(1,062)	72.3	(412)
1	35.1	(598)	56.7	(281)
2	38.0	(697)	55.3	(346)
3	40.6	(1,959)	62.5	(907)
4	34.4	(764)	55.5	(227)
5	31.3	(674)	58.9	(282)
6	39.0	(711)	61.8	(251)
7	35.5	(427)	58.0	(143)
<b><u>Edad</u></b>				
15-19	34.3	(1,400)	55.1	(559)
20-24	41.5	(1,357)	63.0	(401)
25-29	47.4	(1,292)	63.2	(405)
30-34	46.1	(1,146)	67.8	(415)
35-39	44.1	(1,019)	62.7	(367)
40-44	39.7	(678)	68.7	(269)
45-49	-	-	58.0	(201)
50-54	-	-	60.0	(137)
55-59	-	-	56.8	(95)
<b><u>Nivel de Educación</u></b>				
Ninguno	24.0	(804)	48.3	(264)
Prim. incomp.	31.3	(2,575)	53.3	(907)
Prim. comp.	38.6	(1,772)	59.8	(732)
Sec. incomp.	59.6	(917)	77.0	(521)
Sec. comp.	66.2	(603)	75.9	(255)
Superior	67.7	(221)	75.0	(170)
<b><u>Experiencia Sexual</u></b>				
Sí	41.2	(5,704)	63.0	(2,564)
No	41.2	(1,188)	50.2	(285)

Nota: Las cifras en paréntesis son el número de casos no ponderados.



### CUADRO 11-25

Porcentaje de Mujeres de 15 a 44 Años de Edad y de Hombres de 15 a 59 Años de Edad que Espontáneamente Mencionó Varias Maneras para Evitar el SIDA, según Manera Mencionada

<b><u>Manera para Evitar el SIDA</u></b>	<b><u>Mujeres</u></b>	<b><u>Hombres</u></b>
Tener un sólo compañero(a)	43.4	56.1
Usar condones	33.6	58.9
No tener relaciones con desconocidos(as)	16.2	10.0
No tener relaciones sexuales	14.7	3.6
No utilizar jeringas usadas por infectados	13.5	8.5
No usar transfusiones inseguras	11.7	6.9
No salir con prostitutas	3.3	34.2
No tener relaciones con hombres que son homosexuales	0.6	2.9
No tener relaciones por el ano	0.1	0.3
No tener sexo oral	0.1	0.2
No. de Casos (No Ponderados)	(6,892)	(2,849)

### CUADRO 11-26

Distribución Porcentual de Hombres de 15 a 59 Años de Edad, que Conocen Condones y el SIDA, por su Percepción de la Eficacia de Condones en Prevenir las ETS y el SIDA, según Características Seleccionadas

<b>Características Seleccionadas</b>	<b>Eficacia de Condones</b>				<b>No Sabe</b>	<b>Total</b>	<b>No. de Casos (No Ponderados)</b>
	<b>Muy Eficaz</b>	<b>Eficaz</b>	<b>Poco Eficaz</b>	<b>Nada Eficaz</b>			
Total	9.9	51.2	28.9	3.5	6.5	100.0	(2,789)
<b><u>Residencia</u></b>							
TEG/SPS	10.8	49.7	34.1	2.3	3.0	100.0	(847)
Otra urbana	10.0	53.0	30.5	2.4	4.2	100.0	(794)
Rural	9.4	51.1	25.7	4.6	9.2	100.0	(1,148)
<b><u>Estado Civil</u></b>							
Casado/unido	7.7	48.3	32.4	4.9	6.8	100.0	(1,765)
Sep/div/viudo	6.1	61.6	25.1	4.2	3.0	100.0	(196)
Soltero	13.6	53.4	24.5	1.5	6.8	100.0	(828)
<b><u>Edad</u></b>							
15-19	16.2	51.3	23.9	1.4	7.2	100.0	(536)
20-24	10.7	56.3	25.6	2.6	4.8	100.0	(395)
25-29	7.1	56.2	28.5	3.6	4.5	100.0	(400)
30-34	4.0	49.7	35.9	3.4	7.0	100.0	(407)
35-39	7.1	50.2	32.0	6.2	4.5	100.0	(365)
40-44	6.6	49.1	35.6	4.2	4.6	100.0	(264)
45-49	12.1	47.4	31.0	4.5	4.9	100.0	(199)
50-54	5.3	41.4	30.3	6.1	17.0	100.0	(133)
55-59	7.4	41.9	25.9	8.6	16.2	100.0	(90)
<b><u>Nivel de Educación</u></b>							
Ninguno	7.9	45.4	23.4	5.8	17.5	100.0	(248)
Prim. incomp.	8.7	52.8	24.6	4.6	9.3	100.0	(879)
Prim. comp.	11.8	53.5	26.2	2.9	5.6	100.0	(717)
Sec. incomp.	11.0	48.6	38.2	1.4	0.8	100.0	(520)
Sec. comp.	9.6	46.3	39.8	3.5	0.9	100.0	(255)
Superior	7.7	54.4	34.4	2.4	1.1	100.0	(170)
<b><u>Uso Alguna Vez de Condones</u></b>							
Sí	11.1	55.6	29.7	2.0	1.7	100.0	(1,463)
No	8.8	47.0	28.1	5.0	11.1	100.0	(1,326)

## CUADRO 11-27

Porcentaje de Mujeres de 15 a 44 Años de Edad y de Hombres de 15 a 59 Años de Edad, que Conoce Condones y el SIDA, que Cree que los Condones son Eficaces o Muy Eficaces en Prevenir las ETS y el SIDA, según Características Seleccionadas

<b><u>Características Seleccionadas</u></b>	<b><u>Mujeres</u></b>		<b><u>Hombres</u></b>	
Total	36.0	(6,574)	61.1	(2,789)
<b><u>Residencia</u></b>				
TEG/SPS	33.6	(1,489)	60.5	(847)
Otra urbana	31.9	(1,647)	63.0	(794)
Rural	39.5	(3,438)	60.5	(1,148)
<b><u>Región de Salud</u></b>				
0	37.5	(1,043)	62.0	(410)
1	45.6	(569)	64.1	(277)
2	38.3	(644)	57.1	(331)
3	31.0	(1,909)	58.3	(897)
4	34.0	(707)	65.4	(221)
5	36.4	(602)	52.5	(271)
6	34.7	(690)	64.1	(242)
7	44.7	(410)	69.7	(140)
<b><u>Edad</u></b>				
15-19	41.0	(1,253)	67.5	(536)
20-24	36.3	(1,310)	67.0	(395)
25-29	34.6	(1,257)	63.3	(400)
30-34	34.5	(1,120)	53.7	(407)
35-39	32.4	(983)	57.3	(365)
40-44	32.0	(651)	55.7	(264)
45-49	-	-	59.5	(199)
50-54	-	-	46.7	(133)
55-59	-	-	49.3	(90)
<b><u>Nivel de Educación</u></b>				
Ninguno	31.6	(722)	53.3	(248)
Prim. incomp.	38.3	(2,415)	61.5	(879)
Prim. comp.	39.4	(1,705)	65.3	(717)
Sec. incomp.	30.9	(909)	59.6	(520)
Sec. comp.	30.2	(602)	55.9	(255)
Superior	38.4	(221)	62.1	(170)
<b><u>Uso Alguna Vez de Condones</u></b>				
Sí	40.3	(1,000)	66.7	(1,463)
No	35.3	(5,574)	55.8	(1,326)

Nota: Las cifras en paréntesis son el número de casos no ponderados.

## CUADRO 11-28

Porcentaje de Hombres de 15 a 59 Años de Edad, que Conoce  
Condomes y el SIDA, que Estaría Dispuesto a Usar el Condón  
si su Pareja Sexual se lo Pidiera, según Características Seleccionadas

<b><u>Características Seleccionadas</u></b>	<b><u>Porcentaje</u></b>	<b><u>No. de Casos (No Ponderados)</u></b>
Total	80.5	(2,789)
<b><u>Residencia</u></b>		
TEG/SPS	83.1	(847)
Otra urbana	83.2	(794)
Rural	78.3	(1,148)
<b><u>Estado Civil</u></b>		
Casado/unido	73.9	(1,765)
Sep/div/viudo	85.0	(196)
Soltero	89.2	(828)
<b><u>Edad</u></b>		
15-19	88.4	(536)
20-24	87.9	(395)
25-29	82.4	(400)
30-34	78.3	(407)
35-39	78.3	(365)
40-44	75.3	(264)
45-49	67.2	(199)
50-54	64.4	(133)
55-59	56.3	(90)
<b><u>Nivel de Educación</u></b>		
Ninguno	66.7	(248)
Prim. incomp.	76.6	(879)
Prim. comp.	81.5	(717)
Sec. incomp.	89.5	(520)
Sec. comp.	86.6	(255)
Superior	86.9	(170)
<b><u>Uso Alguna Vez de Anticonceptivos</u></b>		
Sí	91.0	(1,463)
No	70.8	(1,326)

## CUADRO 11-29

Distribución Porcentual de Hombres de 15 a 59 Años de Edad, que Conocen Condones y el SIDA, por Cómo Reaccionaría su Pareja si El Entrevistado Pidiera Usar el Condón, según Características Seleccionadas

Características Seleccionadas	Reacción							No de Casos (No Ponderados)
		Lo Trataría	Lo Acusaría	No		No		
	Aceptaría	Mal/Se Molestaría	Tener Otra Pareja	Aceptaría	Otro	Sabe	Total	
Total	39.5	29.3	3.4	0.1	1.1	26.6	100.0	(2,789)
<b>Residencia</b>								
TEG/SPS	39.3	34.0	3.0	0.3	1.1	22.3	100.0	(847)
Otra urbana	41.9	32.7	3.0	0.0	1.1	21.3	100.0	(794)
Rural	38.7	26.5	3.7	0.1	1.0	30.8	100.0	(1,148)
<b>Estado Civil</b>								
Casado/unido	39.7	32.4	4.9	0.2	1.3	21.4	100.0	(1,765)
Sep/div/viudo	39.6	27.2	3.5	0.0	0.3	29.3	100.0	(196)
Soltero	39.3	25.2	1.1	0.0	0.8	33.6	100.0	(828)
<b>Edad</b>								
15-19	34.8	25.1	1.5	0.0	0.9	37.6	100.0	(536)
20-24	46.0	30.3	1.4	0.1	0.7	21.6	100.0	(395)
25-29	42.6	32.2	4.2	0.3	0.2	20.5	100.0	(400)
30-34	41.5	30.2	3.3	0.1	2.1	22.8	100.0	(407)
35-39	44.0	25.5	3.0	0.1	2.6	24.7	100.0	(365)
40-44	37.2	32.6	9.7	0.4	0.4	19.7	100.0	(264)
45-49	42.4	33.5	3.2	0.3	0.8	19.8	100.0	(199)
50-54	29.1	33.1	6.9	0.0	2.1	28.7	100.0	(133)
55-59	27.2	32.9	4.9	0.0	0.0	35.0	100.0	(90)
<b>Nivel de Educación</b>								
	36.6	24.8	1.8	0.4	0.3	36.2	100.0	(248)
Ninguno	35.6	28.2	4.5	0.1	1.9	29.7	100.0	(879)
Prim. incomp.	38.3	28.9	3.2	0.2	0.7	28.6	100.0	(717)
Prim. comp.	42.5	34.2	2.2	0.1	0.5	20.5	100.0	(520)
Sec. incomp.	52.1	29.8	3.3	0.0	1.0	13.8	100.0	(255)
Sec. comp.	50.4	28.7	3.4	0.2	0.8	16.4	100.0	(170)
Superior								
<b>Experiencia Sexual</b>								
	40.9	31.2	3.8	0.2	1.1	22.8	100.0	(2,530)
Sí	30.4	16.4	0.3	0.0	1.0	51.9	100.0	(259)
No								
<b>Uso Alguna Vez de Condones</b>								
	51.4	27.8	3.5	0.1	1.1	16.2	100.0	(1,463)
Sí	28.5	30.7	3.3	0.2	1.0	36.2	100.0	(1,326)
No								

### CUADRO 11-30

Porcentaje de Mujeres de 15 a 44 Años de Edad y de Hombres de 15 a 59 Años de Edad, que Conoce Condones y el SIDA, que Estaría Dispuesto a Usar el Condón si su Pareja Sexual se lo Pidiera, según Características Seleccionadas

<b><u>Características Seleccionadas</u></b>	<b><u>Mujeres</u></b>		<b><u>Hombres</u></b>	
Total	60.7	(5,519)	80.5	(2,789)
<b><u>Residencia</u></b>				
TEG/SPS	63.8	(1,176)	83.1	(847)
Otra urbana	62.6	(1,319)	83.2	(794)
Rural	58.4	(3,024)	78.3	(1,148)
<b><u>Región de Salud</u></b>				
0	67.7	(836)	85.0	(410)
1	62.9	(502)	84.4	(277)
2	59.1	(529)	85.0	(331)
3	57.4	(1,584)	79.0	(897)
4	57.4	(579)	79.3	(221)
5	57.8	(527)	73.5	(271)
6	61.6	(596)	74.6	(242)
7	63.9	(366)	79.2	(140)
<b><u>Edad</u></b>				
15-19	54.0	(549)	88.4	(536)
20-24	60.7	(1,079)	87.9	(395)
25-29	62.1	(1,191)	82.4	(400)
30-34	64.5	(1,090)	78.3	(407)
35-39	61.0	(966)	78.3	(365)
40-44	59.3	(644)	75.3	(264)
45-49	-	-	67.2	(199)
50-54	-	-	64.4	(133)
55-59	-	-	56.3	(90)
<b><u>Nivel de Educación</u></b>				
Ninguno	51.8	(695)	66.7	(248)
Prim. incomp.	59.7	(2,208)	76.6	(879)
Prim. comp.	60.8	(1,384)	81.5	(717)
Sec. incomp.	61.6	(603)	89.5	(520)
Sec. comp.	68.3	(477)	86.6	(255)
Superior	83.2	(152)	86.9	(170)
<b><u>Uso Alguna Vez de Condones</u></b>				
Sí	64.1	(3,833)	91.0	(1,463)
No	53.2	(1,686)	70.8	(1,326)

Nota: Las cifras en paréntesis son el número de casos no ponderados.

### CUADRO 11-31

Percepción de Riesgo Personal de Adquirir el SIDA, según Características Seleccionadas:  
Hombres de 15 a 59 Años de Edad con Experiencia Sexual y que Conocen el SIDA  
(Distribución Porcentual)

<b>Características Seleccionadas</b>	<b>Riesgo</b>					<b>No Sabe</b>	<b>No de Casos Total (No Ponderados)</b>	
	<b>No Tiene</b>	<b>Pequeño</b>	<b>Moderado</b>	<b>Alto</b>	<b>Tiene SIDA</b>			
Total	79.1	10.1	3.6	1.2	0.0	5.9	100.0	(2,564)
<b><u>Residencia</u></b>								
TEG/SPS	74.1	15.2	5.6	1.4	0.1	3.6	100.0	(786)
Otra urbana	77.7	10.9	4.2	1.8	0.0	5.4	100.0	(740)
Rural	82.2	7.4	2.4	0.8	0.0	7.3	100.0	(1,038)
<b><u>Estado Civil</u></b>								
Casado/unido	83.3	6.6	3.0	1.0	0.0	6.1	100.0	(1,789)
Sep/div/viudo	68.7	17.6	3.7	2.2	0.3	7.5	100.0	(198)
Soltero	72.6	15.9	5.0	1.4	0.0	5.0	100.0	(577)
<b><u>Edad</u></b>								
15-19	75.3	13.4	5.2	1.8	0.0	4.3	100.0	(301)
20-24	79.2	10.3	3.1	1.6	0.0	5.8	100.0	(383)
25-29	78.5	10.2	3.2	1.1	0.2	6.7	100.0	(402)
30-34	75.9	11.2	6.4	0.3	0.0	6.1	100.0	(414)
35-39	81.8	8.4	2.2	1.3	0.0	6.3	100.0	(367)
40-44	82.9	8.4	3.0	0.4	0.1	5.2	100.0	(267)
45-49	80.4	13.0	1.6	0.7	0.0	4.3	100.0	(199)
50-54	82.1	5.1	2.6	1.2	0.0	9.0	100.0	(136)
55-59	82.8	3.4	2.0	2.9	0.0	8.9	100.0	(95)
<b><u>Nivel de Educación</u></b>								
Ninguno	79.1	4.2	0.6	0.4	0.0	15.8	100.0	(251)
Prim. incomp.	83.0	6.0	1.5	1.7	0.0	7.7	100.0	(831)
Prim. comp.	83.4	9.0	3.2	0.7	0.1	3.7	100.0	(635)
Sec. incomp.	71.3	17.2	6.7	1.4	0.0	3.4	100.0	(435)
Sec. comp.	70.5	19.3	8.1	1.5	0.0	0.6	100.0	(247)
Superior	67.9	20.3	9.7	1.0	0.1	0.9	100.0	(165)
<b><u>Uso Actual de Condones</u></b>								
Sí	70.6	15.1	7.9	1.6	0.2	4.6	100.0	(344)
No	80.4	9.4	2.9	1.1	0.0	6.1	100.0	(2,220)

### CUADRO 11-32

Percepción de Riesgo Personal de Adquirir el SIDA, según Número de Parejas Sexuales en los Últimos 12 Meses: Hombres de 15 a 59 Años de Edad con Experiencia Sexual en los Últimos 12 Meses y Conocen el SIDA  
(Distribución Porcentual)

<u>Número de Parejas Sexuales</u>	<u>Riesgo</u>				<u>Tiene SIDA</u>	<u>No Sabe</u>	<u>Total</u>	<u>No de Casos (No Ponderados)</u>
	<u>No Tiene</u>	<u>Pequeño</u>	<u>Moderado</u>	<u>Alto</u>				
Total*	78.7	10.5	3.8	1.3	0.0	5.6	100.0	(2,334)
1	85.6	7.2	1.4	0.2	0.0	5.6	100.0	(1,708)
2	66.2	16.8	7.0	3.2	0.0	6.8	100.0	(311)
3	62.1	20.3	10.0	1.7	0.0	5.8	100.0	(154)
4	52.6	20.8	14.2	6.5	0.8	5.0	100.0	(67)
5	63.3	17.6	11.0	8.1	0.0	0.0	100.0	(39)
6 o más	44.4	21.7	19.5	10.2	0.0	4.2	100.0	(46)

\* El total incluye 9 casos que no respondieron a la pregunta sobre número de parejas sexuales en los últimos 12 meses. Se excluye hombres con experiencia sexual que no tuvieron relaciones en los últimos 12 meses.



### CUADRO 11-33

Porcentaje de Hombres de 15 a 59 Años de Edad con Experiencia Sexual,  
que Percibe que su Riesgo Personal de Adquirir el SIDA es Ninguno o Pequeño,  
según Razón por su Percepción, por Residencia

<b><u>Razón</u></b>	<b><u>Total</u></b>	<b><u>Residencia</u></b>		
		<b><u>TEG/SPS</u></b>	<b><u>Otra Urbana</u></b>	<b><u>Rural</u></b>
Tiene sólo una pareja	61.0	63.4	57.4	61.3
No tiene relaciones con prostitutas	24.4	18.8	26.9	26.2
Usa condones	17.1	20.2	21.6	13.7
Abstinencia de sexo	10.8	7.5	12.3	11.8
No usa jeringas usadas por otras personas	5.3	7.3	6.2	3.9
Limita el número de parejas que tiene	4.3	5.7	5.1	3.9
Su pareja no tiene otra pareja	4.2	5.3	4.7	3.2
No recibe transfusiones	3.8	4.9	5.4	2.6
No tiene contacto con homosexuales/bisexuales	2.8	4.5	2.1	2.3
No. de Casos (No Ponderados)	(2,290)	(704)	(656)	(930)

### CUADRO 11-34

Porcentaje de Hombres de 15 a 59 Años de Edad con Experiencia Sexual,  
que Percibe que su Riesgo Personal de Adquirir el SIDA es Ninguno o Pequeño,  
según Razón por su Percepción, por Estado Civil

<b><u>Razón</u></b>	<b><u>Total</u></b>	<b><u>Estado Civil</u></b>		
		<b><u>Casado/ Unido</u></b>	<b><u>Sep/Div/ Viudo</u></b>	<b><u>Soltero</u></b>
Tiene sólo una pareja	61.0	86.5	21.0	15.1
No tiene relaciones con prostitutas	24.4	20.6	29.5	31.6
Usa condones	17.1	6.4	28.7	37.4
Abstinencia de sexo	10.8	1.3	28.4	27.0
No usa jeringas usadas por otras personas	5.3	4.7	4.3	6.7
Limita el número de parejas que tiene	4.3	3.3	11.1	4.6
Su pareja no tiene otra pareja	4.2	3.7	4.0	5.2
No recibe transfusiones	3.8	4.3	2.5	3.0
No tiene contacto con homosexuales/bisexuales	2.8	2.0	4.8	4.1
No. de Casos (No Ponderados)	(2,290)	(1,613)	(171)	(506)

### CUADRO 11-35

Porcentaje de Hombres de 15 a 59 Años de Edad con Experiencia Sexual,  
que Percibe que su Riesgo Personal de Adquirir el SIDA es Moderado o Alto,  
según Razón por su Percepción, por Residencia

<u>Razón</u>	<u>Total</u>	<u>Residencia</u>		
		<u>TEG/SPS</u>	<u>Otra Urbana</u>	<u>Rural</u>
Tiene más de una pareja	47.8	47.2	59.7	39.5
No usa condones	23.7	19.0	15.1	35.4
Tiene relaciones con prostitutas	11.0	10.2	9.2	13.2
Recibe transfusiones	2.9	7.7	0.0	0.0
Su pareja tiene otras parejas	2.5	2.7	0.0	4.2
Tiene contacto con homosexuales/bisexuales	1.4	0.0	5.4	0.0
Usa jeringas usadas por otras personas	0.1	0.0	0.3	0.0
No. de Casos (No Ponderados)	(122)	(49)	(45)	(28)

### CUADRO 11-36

Porcentaje de Hombres de 15 a 59 Años de Edad con Experiencia Sexual, que Percibe que su Riesgo Personal de Adquirir el SIDA es Moderado o Alto, según Razón por su Percepción, por Estado Civil

<u>Razón</u>	<u>Total</u>	<u>Estado Civil</u>	
		<u>Casado/ Unido</u>	<u>Otro</u>
Tiene más de una pareja	47.8	56.2	38.8
No usa condones	23.7	25.6	21.7
Tiene relaciones con prostitutas	11.0	0.0	22.9
Recibe transfusiones	2.9	3.9	1.9
Su pareja tiene otras parejas	2.5	1.4	3.8
Tiene contacto con homosexuales/bisexuales	1.4	0.0	3.0
Usa jeringas usadas por otras personas	0.1	0.2	0.0
No. de Casos (No Ponderados)	(122)	(69)	(53)

### CUADRO 11-37

Porcentaje de Hombres de 15 a 59 Años de Edad con Experiencia Sexual, que Ha Cambiado su Comportamiento Sexual por el Conocimiento que Tiene Ahora del SIDA, por Características Seleccionadas

<b><u>Características Seleccionadas</u></b>	<b><u>Porcentaje</u></b>	<b><u>No. de Casos (No Ponderados)</u></b>
Total	64.4	(2,564)
<b><u>Residencia</u></b>		
TEG/SPS	68.5	(786)
Otra urbana	65.0	(740)
Rural	62.2	(1,038)
<b><u>Estado Civil</u></b>		
Casado/unido	62.3	(1,789)
Sep/div/viudo	68.6	(198)
Soltero	67.8	(577)
<b><u>Edad</u></b>		
15-19	65.2	(301)
20-24	65.3	(383)
25-29	63.2	(402)
30-34	71.2	(414)
35-39	63.6	(367)
40-44	59.6	(267)
45-49	56.0	(199)
50-54	66.9	(136)
55-59	65.6	(95)
<b><u>Nivel de Educación</u></b>		
Ninguno	44.6	(251)
Prim. incomp.	62.1	(831)
Prim. comp.	68.4	(635)
Sec. incomp.	70.5	(435)
Sec. comp.	70.6	(247)
Superior	71.1	(165)
<b><u>Riesgo de Adquirir SIDA*</u></b>		
No tiene	61.4	(2,047)
Pequeño	83.1	(243)
Moderado	79.5	(87)
Alto	64.9	(35)
No sabe	63.3	(150)

\* El total incluye dos casos que reportaron tener el SIDA.

### CUADRO 11-38

Porcentaje de Hombres de 15 a 59 Años de Edad con Experiencia Sexual, que Ha Cambiado su Comportamiento Sexual, según el Tipo de Cambio que Ha Hecho, por Residencia

<u>Cambio</u>	<u>Total</u>	<u>Residencia</u>		
		<u>TEG/SPS</u>	<u>Otra Urbana</u>	<u>Rural</u>
Limitó a tener relaciones con una sola pareja	54.2	55.4	52.7	54.2
Paró de tener relaciones con prostitutas	20.9	18.8	25.6	20.1
Redujo el número de parejas	17.6	20.1	18.5	15.8
Comenzó a usar condones con algunas parejas	11.5	14.3	12.1	9.7
Comenzó a usar condones en todas las relaciones	10.8	11.6	12.4	9.6
Dejó de tener relaciones sexuales	5.1	4.6	6.9	4.5
Paró de tener relaciones con homosexuales/bisexuales	1.2	1.5	0.4	1.4
Hizo examen del VIH	1.0	1.4	0.9	0.9
Le exigió examen del VIH a su pareja	0.2	0.8	0.2	0.0
Comenzó a no tener sexo por atrás	0.2	0.0	0.0	0.4
No. de Casos (No Ponderados)	(1,643)	(523)	(487)	(633)

### CUADRO 11-39

Porcentaje de Hombres de 15 a 59 Años de Edad con Experiencia Sexual que Ha Cambiado su Comportamiento Sexual, según el Tipo de Cambio que Ha Hecho, por Estado Civil

<u>Cambio</u>	<u>Total</u>	<u>Estado Civil</u>		
		<u>Casado/ Unido</u>	<u>Sep/Div/ Viudo</u>	<u>Soltero</u>
Limitó a tener relaciones con una sola pareja	54.2	77.5	21.5	16.6
Paró de tener relaciones con prostitutas	20.9	22.3	27.8	16.5
Redujo el número de parejas	17.6	15.0	26.5	20.4
Comenzó a usar condones con algunas parejas	11.5	7.2	18.7	18.2
Comenzó a usar condones en todas las relaciones	10.8	1.8	15.9	27.2
Dejó de tener relaciones sexuales	5.1	0.7	9.2	12.7
Paró de tener relaciones con homosexuales/bisexuales	1.2	1.2	1.0	1.4
Hizo examen del VIH	1.0	1.1	1.7	0.6
Le exigió examen del VIH a su pareja	0.2	0.2	0.0	0.4
Comenzó a no tener sexo por atrás	0.2	0.1	0.0	0.6
No. de Casos (No Ponderados)	(1,643)	(1,105)	(144)	(394)

### CUADRO 11-40

Porcentaje de Hombres de 15 a 59 Años de Edad con Experiencia Sexual,  
que Ha Cambiado su Comportamiento Sexual, según el Tipo de Cambio que Ha Hecho,  
por Riesgo Personal de Adquirir el SIDA

<u>Cambio</u>	<u>Total</u>	<u>Riesgo</u>				<u>No Sabe</u>
		<u>No Tiene</u>	<u>Pequeño</u>	<u>Moderado</u>	<u>Alto</u>	
Limitó a tener relaciones con una sola pareja	54.2	58.7	39.0	37.0	27.6	49.7
Paró de tener relaciones con prostitutas	20.9	21.0	25.4	17.1	3.8	17.1
Redujo el número de parejas	17.6	13.4	27.0	32.2	51.8	32.3
Comenzó a usar condones con algunas parejas	11.5	10.1	16.4	25.9	1.0	9.2
Comenzó a usar condones en todas las relaciones	10.8	9.4	17.1	18.5	25.5	5.0
Dejó de tener relaciones sexuales	5.1	5.1	3.5	1.5	8.8	9.9
Paró de tener relaciones con homosexuales/bisexuales	1.2	1.0	0.9	1.1	5.2	3.5
Hizo examen del VIH	1.0	1.0	1.1	1.7	1.0	0.8
Le exigió examen del VIH a su pareja	0.2	0.1	1.0	0.0	0.0	0.0
Comenzó a no tener sexo por atrás	0.2	0.1	1.4	0.0	0.0	0.0
No. de Casos (No Ponderados)	(1,643)*	(1,261)	(193)	(68)	(25)	(95)

\* El total incluye un caso de SIDA.



## CUADRO 11-41

Porcentaje de Hombres de 15 a 59 Años de Edad con Experiencia Sexual, que Conoce SIDA, que Ha Oído Hablar de la Prueba del VIH, por Características Seleccionadas

<b><u>Características Seleccionadas</u></b>	<b><u>Porcentaje</u></b>	<b><u>No. de Casos (No Ponderados)</u></b>
Total	73.1	(2,849)
<b><u>Residencia</u></b>		
TEG/SPS	88.8	(854)
Otra urbana	80.5	(800)
Rural	63.0	(1,195)
<b><u>Estado Civil</u></b>		
Casado/unido	74.3	(1,792)
Sep/div/viudo	78.4	(199)
Soltero	70.5	(858)
<b><u>Edad</u></b>		
15-19	67.7	(559)
20-24	78.7	(401)
25-29	75.3	(405)
30-34	78.3	(415)
35-39	79.6	(367)
40-44	71.2	(269)
45-49	71.3	(201)
50-54	61.8	(137)
55-59	67.3	(95)
<b><u>Nivel de Educación</u></b>		
Ninguno	51.1	(264)
Prim. incomp.	62.7	(907)
Prim. comp.	75.4	(732)
Sec. incomp.	86.5	(521)
Sec. comp.	95.1	(255)
Superior	99.6	(170)
<b><u>Riesgo de Adquirir SIDA*</u></b>		
No tiene	72.9	(2,283)
Pequeño	83.8	(255)
Moderado	87.0	(91)
Alto	89.9	(36)
No sabe	50.7	(182)

\* El total incluye dos casos que reportaron tener el SIDA.

## CUADRO 11-42

Porcentaje de Hombres de 15 a 59 Años de Edad, que Conoce SIDA,  
Tiene Experiencia Sexual y Conoce el Examen del VIH, que Ha  
Realizado este Examen, por Características Seleccionadas

<b><u>Características Seleccionadas</u></b>	<b><u>Porcentaje</u></b>	<b><u>No. de Casos (No Ponderados)</u></b>
Total	21.8	(1,995)
<b><u>Residencia</u></b>		
TEG/SPS	30.0	(710)
Otra urbana	23.3	(619)
Rural	15.4	(666)
<b><u>Estado Civil</u></b>		
Casado/unido	21.7	(1,390)
Sep/div/viudo	26.6	(157)
Soltero	20.7	(448)
<b><u>Edad</u></b>		
15-19	15.9	(227)
20-24	24.2	(315)
25-29	27.6	(311)
30-34	20.5	(330)
35-39	22.1	(296)
40-44	24.6	(208)
45-49	25.2	(151)
50-54	16.4	(92)
55-59	9.0	(65)
<b><u>Nivel de Educación</u></b>		
Ninguno	9.0	(133)
Prim. incomp.	15.9	(549)
Prim. comp.	18.5	(521)
Sec. incomp.	23.4	(387)
Sec. comp.	40.6	(241)
Superior	43.0	(164)
<b><u>Riesgo de Adquirir SIDA*</u></b>		
No tiene	21.6	(1,590)
Pequeño	24.2	(211)
Moderado	34.4	(80)
Alto	16.1	(31)
No sabe	7.1	(81)

\* El total incluye dos casos que reportaron tener el SIDA.

### CUADRO 11-43

Percepción del Riesgo de Infectarse con el Virus del SIDA,  
según Posibles Vías de Transmisión de VIH, por Características Seleccionadas:  
Hombres de 15 a 59 Años de Edad que Conocen el SIDA  
(Distribución Porcentual)

#### Dar la Mano a Alguien que Tiene SIDA

<b>Características Seleccionadas</b>	<b>Riesgo</b>			<b>No Sabe</b>	<b>Total</b>	<b>No. de Casos (No Ponderados)</b>
	<b>Alto</b>	<b>Bajo</b>	<b>Ninguno</b>			
Total	6.2	7.2	82.5	4.1	100.0	(2,849)
<b><u>Residencia</u></b>						
TEG/SPS	1.9	6.0	90.7	1.4	100.0	(854)
Otra urbana	2.7	6.1	89.9	1.4	100.0	(800)
Rural	9.5	8.2	76.0	6.4	100.0	(1,195)
<b><u>Estado Civil</u></b>						
Casado/unido	6.0	7.8	81.5	4.8	100.0	(1,792)
Sep/div/viudo	5.1	4.9	87.4	2.5	100.0	(199)
Soltero	6.7	6.8	83.2	3.4	100.0	(858)
<b><u>Edad</u></b>						
15-19	7.2	6.9	82.4	3.5	100.0	(559)
20-24	5.3	6.0	85.2	3.4	100.0	(401)
25-29	7.0	8.6	80.6	3.8	100.0	(405)
30-34	5.9	6.7	84.0	3.3	100.0	(415)
35-39	5.1	7.7	83.7	3.6	100.0	(367)
40-44	4.1	7.8	80.9	7.2	100.0	(269)
45-49	3.6	10.0	84.4	1.9	100.0	(201)
50-54	11.1	7.1	73.1	8.7	100.0	(137)
55-59	7.1	3.7	82.3	7.0	100.0	(95)
<b><u>Nivel de Educación</u></b>						
Ninguno	19.3	6.1	64.4	10.2	100.0	(264)
Prim. incomp.	7.8	8.9	76.6	6.7	100.0	(907)
Prim. comp.	5.1	8.5	83.9	2.5	100.0	(732)
Sec. incomp.	1.1	4.1	94.2	0.5	100.0	(521)
Sec. comp.	0.6	6.6	92.8	0.1	100.0	(255)
Superior	0.3	2.2	97.5	0.0	100.0	(170)

### CUADRO 11-44

Percepción del Riesgo de Infectarse con el Virus del SIDA, según Posibles Vías de Transmisión del VIH, por Características Seleccionadas: Hombres de 15 a 59 Años de Edad que Conocen el SIDA (Distribución Porcentual)

#### Usar una Jeringa o Aguja que Utilizó una Persona con SIDA sin Limpiarla

<b>Características Seleccionadas</b>	<b>Riesgo</b>			<b>No Sabe</b>	<b>Total</b>	<b>No. de Casos (No Ponderados)</b>
	<b>Alto</b>	<b>Bajo</b>	<b>Ninguno</b>			
Total	93.6	4.3	0.9	1.2	100.0	(2,849)
<b><u>Residencia</u></b>						
TEG/SPS	97.3	2.2	0.3	0.2	100.0	(854)
Otra urbana	94.0	5.1	0.5	0.4	100.0	(800)
Rural	91.7	5.0	1.3	2.0	100.0	(1,195)
<b><u>Estado Civil</u></b>						
Casado/unido	94.7	3.9	0.5	0.9	100.0	(1,792)
Sep/div/viudo	92.0	5.7	1.5	0.8	100.0	(199)
Soltero	92.3	4.7	1.4	1.7	100.0	(858)
<b><u>Edad</u></b>						
15-19	91.9	4.7	1.6	1.8	100.0	(559)
20-24	92.9	4.5	2.1	0.5	100.0	(401)
25-29	93.1	4.4	0.7	1.8	100.0	(405)
30-34	93.7	4.5	0.4	1.3	100.0	(415)
35-39	95.3	4.4	0.0	0.3	100.0	(367)
40-44	95.0	4.5	0.0	0.6	100.0	(269)
45-49	95.1	4.0	0.4	0.5	100.0	(201)
50-54	95.5	3.4	0.0	1.1	100.0	(137)
55-59	97.0	0.9	0.0	2.1	100.0	(95)
<b><u>Nivel de Educación</u></b>						
Ninguno	88.3	6.7	0.4	4.6	100.0	(264)
Prim. incomp.	91.2	5.3	2.0	1.5	100.0	(907)
Prim. comp.	95.0	3.8	0.5	0.7	100.0	(732)
Sec. incomp.	95.8	3.9	0.1	0.1	100.0	(521)
Sec. comp.	98.1	1.9	0.0	0.0	100.0	(255)
Superior	99.6	0.4	0.0	0.0	100.0	(170)

### CUADRO 11-45

Percepción del Riesgo de Infectarse con el Virus del SIDA, según Posibles Vías de Transmisión del VIH, por Características Seleccionadas: Hombres de 15 a 59 Años de Edad que Conocen el SIDA  
(Distribución Porcentual)

#### Besar con Intercambio de Saliva a una Persona con SIDA

<b>Características Seleccionadas</b>	<b>Riesgo</b>			<b>No Sabe</b>	<b>Total</b>	<b>No. de Casos (No Ponderados)</b>
	<b>Alto</b>	<b>Bajo</b>	<b>Ninguno</b>			
Total	38.3	22.2	34.1	5.4	100.0	(2,849)
<b><u>Residencia</u></b>						
TEG/SPS	29.2	28.4	39.6	2.8	100.0	(854)
Otra urbana	35.4	22.4	39.0	3.1	100.0	(800)
Rural	43.6	19.2	29.7	7.5	100.0	(1,195)
<b><u>Estado Civil</u></b>						
Casado/unido	40.5	22.5	32.4	4.6	100.0	(1,792)
Sep/div/viudo	33.3	23.9	36.2	6.6	100.0	(199)
Soltero	36.1	21.5	36.0	6.4	100.0	(858)
<b><u>Edad</u></b>						
15-19	33.1	22.3	37.7	6.9	100.0	(559)
20-24	38.2	22.5	33.8	5.5	100.0	(401)
25-29	36.2	23.2	35.0	5.7	100.0	(405)
30-34	39.0	24.3	30.7	6.0	100.0	(415)
35-39	37.1	23.1	36.4	3.3	100.0	(367)
40-44	44.9	19.1	34.2	1.8	100.0	(269)
45-49	46.0	19.3	31.2	3.4	100.0	(201)
50-54	49.6	21.6	24.7	4.1	100.0	(137)
55-59	41.7	20.9	27.0	10.4	100.0	(95)
<b><u>Nivel de Educación</u></b>						
Ninguno	53.9	14.4	24.0	7.6	100.0	(264)
Prim. incomp.	48.2	17.7	27.0	7.1	100.0	(907)
Prim. comp.	36.0	23.2	34.5	6.2	100.0	(732)
Sec. incomp.	26.6	24.8	46.6	2.0	100.0	(521)
Sec. comp.	18.1	35.5	44.7	1.7	100.0	(255)
Superior	19.0	36.9	42.7	1.4	100.0	(170)

## CUADRO 11-46

Percepción del Riesgo de Infectarse con el Virus del SIDA, según Posibles Vías de Transmisión del VIH, por Características Seleccionadas: Hombres de 15 a 59 Años de Edad que Conocen el SIDA  
(Distribución Porcentual)

### Tener Relaciones Sexuales con Diferentes Personas sin Usar un Condón

<b>Características Seleccionadas</b>	<b>Riesgo</b>			<b>No Sabe</b>	<b>Total</b>	<b>No. de Casos (No Ponderados)</b>
	<b>Alto</b>	<b>Bajo</b>	<b>Ninguno</b>			
Total	95.0	3.3	0.4	1.3	100.0	(2,849)
<b><u>Residencia</u></b>						
TEG/SPS	95.6	4.0	0.0	0.4	100.0	(854)
Otra urbana	97.0	2.4	0.1	0.5	100.0	(800)
Rural	94.0	3.3	0.6	2.0	100.0	(1,195)
<b><u>Estado Civil</u></b>						
Casado/unido	96.1	3.0	0.1	0.8	100.0	(1,792)
Sep/div/viudo	96.5	2.1	0.0	1.4	100.0	(199)
Soltero	93.3	3.9	0.8	2.0	100.0	(858)
<b><u>Edad</u></b>						
15-19	93.4	3.4	1.2	2.0	100.0	(559)
20-24	94.1	4.6	0.0	1.2	100.0	(401)
25-29	97.9	0.7	0.0	1.4	100.0	(405)
30-34	92.7	5.1	0.0	2.2	100.0	(415)
35-39	97.1	2.7	0.2	0.0	100.0	(367)
40-44	97.4	2.2	0.1	0.3	100.0	(269)
45-49	96.8	2.8	0.4	0.0	100.0	(201)
50-54	96.9	2.3	0.0	0.8	100.0	(137)
55-59	92.5	5.3	0.0	2.2	100.0	(95)
<b><u>Nivel de Educación</u></b>						
Ninguno	92.2	3.0	0.3	4.5	100.0	(264)
Prim. incomp.	92.5	4.5	0.8	2.1	100.0	(907)
Prim. comp.	96.6	2.8	0.2	0.5	100.0	(732)
Sec. incomp.	97.9	1.9	0.0	0.1	100.0	(521)
Sec. comp.	96.5	3.5	0.0	0.0	100.0	(255)
Superior	98.1	1.9	0.0	0.0	100.0	(170)

### CUADRO 11-47

Percepción del Riesgo de Infectarse con el Virus del SIDA, según Posibles Vías de Transmisión del VIH, por Características Seleccionadas: Hombres de 15 a 59 Años de Edad que Conocen el SIDA  
(Distribución Porcentual)

#### Tener Relaciones Sexuales sin Condón con Alguien que Acaba de Conocer

<b>Características Seleccionadas</b>	<b>Riesgo</b>			<b>No Sabe</b>	<b>Total</b>	<b>No. de Casos (No Ponderados)</b>
	<b>Alto</b>	<b>Bajo</b>	<b>Ninguno</b>			
Total	91.3	5.3	1.0	2.3	100.0	(2,849)
<b><u>Residencia</u></b>						
TEG/SPS	93.0	5.7	0.8	0.5	100.0	(854)
Otra urbana	93.7	4.9	0.7	0.6	100.0	(800)
Rural	89.6	5.3	1.3	3.8	100.0	(1,195)
<b><u>Estado Civil</u></b>						
Casado/unido	93.4	4.4	0.7	1.5	100.0	(1,792)
Sep/div/viudo	93.9	3.3	0.0	2.8	100.0	(199)
Soltero	87.9	7.0	1.7	3.4	100.0	(858)
<b><u>Edad</u></b>						
15-19	86.7	8.0	1.8	3.5	100.0	(559)
20-24	89.8	6.0	1.2	3.0	100.0	(401)
25-29	93.4	3.5	0.8	2.3	100.0	(405)
30-34	91.7	5.8	0.2	2.3	100.0	(415)
35-39	96.2	3.1	0.4	0.3	100.0	(367)
40-44	95.4	3.6	0.4	0.7	100.0	(269)
45-49	94.0	4.4	1.6	0.0	100.0	(201)
50-54	93.4	1.9	1.4	3.3	100.0	(137)
55-59	92.9	4.3	0.0	2.8	100.0	(95)
<b><u>Nivel de Educación</u></b>						
Ninguno	88.8	2.8	2.0	6.4	100.0	(264)
Prim. incomp.	89.0	6.1	1.3	3.6	100.0	(907)
Prim. comp.	91.0	6.8	1.1	1.1	100.0	(732)
Sec. incomp.	94.5	4.6	0.2	0.7	100.0	(521)
Sec. comp.	97.1	1.9	1.0	0.0	100.0	(255)
Superior	95.5	4.1	0.0	0.4	100.0	(170)

# CUADRO 11-48

Percepción del Riesgo de Infectarse con el Virus del SIDA, según Posibles Vías de Transmisión del VIH, por Características Seleccionadas: Hombres de 15 a 59 Años de Edad que Conocen el SIDA  
(Distribución Porcentual)

## Tener Relaciones Sexuales Usando un Condón con una Persona que Tiene el Virus del SIDA

<b>Características Seleccionadas</b>	<b>Riesgo</b>			<b>No Sabe</b>	<b>Total</b>	<b>No. de Casos (No Ponderados)</b>
	<b>Alto</b>	<b>Bajo</b>	<b>Ninguno</b>			
<b>Total</b>	64.5	23.3	7.7	4.5	100.0	(2,849)
<b><u>Residencia</u></b>						
TEG/SPS	63.5	29.9	3.4	3.2	100.0	(854)
Otra urbana	65.5	23.6	7.5	3.3	100.0	(800)
Rural	64.5	20.1	9.9	5.5	100.0	(1,195)
<b><u>Estado Civil</u></b>						
Casado/unido	68.9	22.8	5.6	2.7	100.0	(1,792)
Sep/div/viudo	59.9	26.8	8.2	5.1	100.0	(199)
Soltero	59.1	23.4	10.7	6.8	100.0	(858)
<b><u>Edad</u></b>						
15-19	55.2	23.4	13.2	8.2	100.0	(559)
20-24	61.3	30.2	5.1	3.4	100.0	(401)
25-29	66.7	25.0	4.5	3.8	100.0	(405)
30-34	68.8	24.4	3.4	3.4	100.0	(415)
35-39	68.0	19.6	9.4	3.0	100.0	(367)
40-44	72.2	19.0	6.6	2.2	100.0	(269)
45-49	75.4	17.3	6.2	1.0	100.0	(201)
50-54	72.8	17.6	7.6	2.0	100.0	(137)
55-59	65.4	22.5	5.2	6.9	100.0	(95)
<b><u>Nivel de Educación</u></b>						
Ninguno	66.5	17.9	9.6	6.0	100.0	(264)
Prim. incomp.	66.4	18.3	8.3	7.0	100.0	(907)
Prim. comp.	63.4	22.9	9.7	3.9	100.0	(732)
Sec. incomp.	61.0	31.7	5.6	1.7	100.0	(521)
Sec. comp.	63.4	32.7	3.0	0.9	100.0	(255)
Superior	66.0	29.3	3.6	1.0	100.0	(170)



# CUADRO 11-49

Percepción del Riesgo de Infectarse con el Virus del SIDA, según Posibles Vías de Transmisión del VIH, por Características Seleccionadas: Hombres de 15 a 59 Años de Edad que Conocen el SIDA  
(Distribución Porcentual)

## Practicar el Sexo Oral con Alguien que No Conoce Bien

<b>Características Seleccionadas</b>	<b>Riesgo</b>			<b>No Sabe</b>	<b>Total</b>	<b>No. de Casos (No Ponderados)</b>
	<b>Alto</b>	<b>Bajo</b>	<b>Ninguno</b>			
Total	69.4	14.8	8.5	7.4	100.0	(2,849)
<b><u>Residencia</u></b>						
TEG/SPS	70.0	17.2	7.7	5.2	100.0	(854)
Otra urbana	72.2	12.0	10.8	5.0	100.0	(800)
Rural	68.0	14.7	7.9	9.4	100.0	(1,195)
<b><u>Estado Civil</u></b>						
Casado/unido	74.9	13.4	6.7	5.1	100.0	(1,792)
Sep/div/viudo	64.8	11.8	13.1	10.3	100.0	(199)
Soltero	62.5	17.1	10.1	10.2	100.0	(858)
<b><u>Edad</u></b>						
15-19	57.4	18.0	12.7	11.9	100.0	(559)
20-24	68.7	16.7	8.5	6.1	100.0	(401)
25-29	76.0	13.4	5.3	5.3	100.0	(405)
30-34	72.4	12.9	7.0	7.6	100.0	(415)
35-39	73.9	13.3	7.5	5.4	100.0	(367)
40-44	79.4	8.8	7.0	4.8	100.0	(269)
45-49	73.2	16.3	8.2	2.3	100.0	(201)
50-54	76.8	11.9	4.0	7.3	100.0	(137)
55-59	74.9	12.0	4.9	8.2	100.0	(95)
<b><u>Nivel de Educación</u></b>						
Ninguno	68.9	10.9	5.1	15.1	100.0	(264)
Prim. incomp.	70.1	13.9	6.8	9.2	100.0	(907)
Prim. comp.	69.3	15.4	9.5	5.8	100.0	(732)
Sec. incomp.	67.5	15.4	11.8	5.2	100.0	(521)
Sec. comp.	68.2	18.9	9.5	3.4	100.0	(255)
Superior	73.6	16.9	7.5	1.9	100.0	(170)

### CUADRO 11-50

Percepción del Riesgo de Infectarse con el Virus del SIDA, según Posibles Vías de Transmisión del VIH, por Características Seleccionadas: Hombres de 15 a 59 Años de Edad que Conocen el SIDA  
(Distribución Porcentual)

#### Tener Relaciones Sexuales con una Prostituta Usando Condón

<b>Características Seleccionadas</b>	<b>Riesgo</b>			<b>No Sabe</b>	<b>Total</b>	<b>No. de Casos (No Ponderados)</b>
	<b>Alto</b>	<b>Bajo</b>	<b>Ninguno</b>			
Total	55.2	29.1	11.8	3.9	100.0	(2,849)
<b><u>Residencia</u></b>						
TEG/SPS	55.6	35.5	6.9	2.0	100.0	(854)
Otra urbana	55.0	31.0	11.4	2.6	100.0	(800)
Rural	55.1	25.3	14.3	5.2	100.0	(1,195)
<b><u>Estado Civil</u></b>						
Casado/unido	58.8	29.6	8.6	2.9	100.0	(1,792)
Sep/div/viudo	56.7	30.0	10.9	2.4	100.0	(199)
Soltero	49.9	28.1	16.4	5.5	100.0	(858)
<b><u>Edad</u></b>						
15-19	48.2	26.2	19.3	6.3	100.0	(559)
20-24	53.4	32.8	9.9	3.9	100.0	(401)
25-29	54.2	35.7	6.3	3.7	100.0	(405)
30-34	59.1	31.0	6.9	2.9	100.0	(415)
35-39	57.1	29.8	12.4	0.7	100.0	(367)
40-44	61.2	28.4	8.6	1.8	100.0	(269)
45-49	65.3	23.9	10.6	0.2	100.0	(201)
50-54	63.6	17.6	12.2	6.7	100.0	(137)
55-59	56.4	29.2	8.3	6.1	100.0	(95)
<b><u>Nivel de Educación</u></b>						
Ninguno	59.6	18.5	11.3	10.6	100.0	(264)
Prim. incomp.	58.8	24.6	12.2	4.5	100.0	(907)
Prim. comp.	51.2	30.1	15.5	3.2	100.0	(732)
Sec. incomp.	51.4	37.4	9.6	1.6	100.0	(521)
Sec. comp.	56.0	37.5	5.0	1.4	100.0	(255)
Superior	56.0	35.0	7.9	1.1	100.0	(170)

### CUADRO 11-51

Percepción del Riesgo de Infectarse con el Virus del SIDA, según Posibles Vías de Transmisión del VIH, por Características Seleccionadas: Hombres de 15 a 59 Años de Edad que Conocen el SIDA  
(Distribución Porcentual)

#### Asistir a una Clínica Dental o un Centro de Salud Donde Va la Gente con SIDA

<b>Características Seleccionadas</b>	<b>Riesgo</b>			<b>No Sabe</b>	<b>Total</b>	<b>No. de Casos (No Ponderados)</b>
	<b>Alto</b>	<b>Bajo</b>	<b>Ninguno</b>			
Total	64.5	17.1	13.4	4.9	100.0	(2,849)
<b><u>Residencia</u></b>						
TEG/SPS	67.6	19.2	11.9	1.3	100.0	(854)
Otra urbana	63.6	19.8	12.6	4.0	100.0	(800)
Rural	63.4	15.1	14.4	7.0	100.0	(1,195)
<b><u>Estado Civil</u></b>						
Casado/unido	67.9	17.2	11.7	3.2	100.0	(1,792)
Sep/div/viudo	67.6	17.1	9.8	5.5	100.0	(199)
Soltero	59.2	17.1	16.4	7.3	100.0	(858)
<b><u>Edad</u></b>						
15-19	55.6	17.2	19.7	7.6	100.0	(559)
20-24	63.8	17.6	14.0	4.5	100.0	(401)
25-29	66.2	16.7	11.1	5.9	100.0	(405)
30-34	68.4	16.9	9.8	4.9	100.0	(415)
35-39	68.1	17.6	12.0	2.2	100.0	(367)
40-44	67.9	20.6	10.2	1.3	100.0	(269)
45-49	68.6	19.0	10.3	2.2	100.0	(201)
50-54	70.0	11.7	12.1	6.1	100.0	(137)
55-59	81.3	10.4	3.9	4.4	100.0	(95)
<b><u>Nivel de Educación</u></b>						
Ninguno	70.8	7.8	12.9	8.5	100.0	(264)
Prim. incomp.	63.2	16.9	13.2	6.8	100.0	(907)
Prim. comp.	63.0	16.8	15.0	5.2	100.0	(732)
Sec. incomp.	65.2	19.9	13.8	1.2	100.0	(521)
Sec. comp.	68.1	20.3	10.7	0.8	100.0	(255)
Superior	62.7	24.8	9.7	2.8	100.0	(170)

## CUADRO 11-52

Percepción del Riesgo de Infectarse con el Virus del SIDA, según Posibles Vías de Transmisión del VIH, por Características Seleccionadas: Hombres de 15 a 59 Años de Edad que Conocen el SIDA  
(Distribución Porcentual)

### Recibir una Transfusión de Sangre

<b><u>Características Seleccionadas</u></b>	<b><u>Riesgo</u></b>			<b><u>No Sabe</u></b>	<b><u>Total</u></b>	<b><u>No. de Casos (No Ponderados)</u></b>
	<b><u>Alto</u></b>	<b><u>Bajo</u></b>	<b><u>Ninguno</u></b>			
Total	88.1	6.9	2.7	2.4	100.0	(2,849)
<b><u>Residencia</u></b>						
TEG/SPS	87.5	9.2	2.3	1.0	100.0	(854)
Otra urbana	90.4	5.9	2.7	0.9	100.0	(800)
Rural	87.4	6.2	2.8	3.6	100.0	(1,195)
<b><u>Estado Civil</u></b>						
Casado/unido	88.9	6.3	2.8	2.0	100.0	(1,792)
Sep/div/viudo	92.8	4.2	1.6	1.4	100.0	(199)
Soltero	86.0	8.2	2.7	3.1	100.0	(858)
<b><u>Edad</u></b>						
15-19	85.0	8.6	2.7	3.6	100.0	(559)
20-24	87.7	7.5	3.0	1.8	100.0	(401)
25-29	86.3	7.5	3.4	2.8	100.0	(405)
30-34	86.7	8.6	2.4	2.3	100.0	(415)
35-39	92.1	4.8	2.6	0.4	100.0	(367)
40-44	91.0	5.4	2.4	1.2	100.0	(269)
45-49	91.8	4.0	2.8	1.5	100.0	(201)
50-54	90.6	3.7	1.1	4.6	100.0	(137)
55-59	93.7	2.6	2.2	1.5	100.0	(95)
<b><u>Nivel de Educación</u></b>						
Ninguno	84.9	2.7	5.0	7.5	100.0	(264)
Prim. incomp.	87.1	5.8	3.3	3.8	100.0	(907)
Prim. comp.	88.9	8.1	2.2	0.8	100.0	(732)
Sec. incomp.	91.5	6.1	1.8	0.6	100.0	(521)
Sec. comp.	85.5	12.4	1.4	0.7	100.0	(255)
Superior	88.0	11.0	1.0	0.0	100.0	(170)

### CUADRO 11-53

Percepción del Riesgo de Infectarse con el Virus del SIDA, según Posibles Vías de Transmisión del VIH, por Características Seleccionadas: Hombres de 15 a 59 Años de Edad que Conocen el SIDA  
(Distribución Porcentual)

Donar Sangre						
Características Seleccionadas	Riesgo			No Sabe	Total	No. de Casos (No Ponderados)
	Alto	Bajo	Ninguno			
Total	40.5	22.7	30.9	5.8	100.0	(2,849)
<b>Residencia</b>						
TEG/SPS	32.5	26.8	36.4	4.3	100.0	(854)
Otra urbana	38.3	23.1	35.7	3.0	100.0	(800)
Rural	45.1	20.7	26.6	7.5	100.0	(1,195)
<b>Estado Civil</b>						
Casado/unido	40.9	21.7	31.8	5.7	100.0	(1,792)
Sep/div/viudo	43.6	22.7	27.6	6.1	100.0	(199)
Soltero	39.6	24.2	30.4	5.9	100.0	(858)
<b>Edad</b>						
15-19	40.7	21.5	32.2	5.7	100.0	(559)
20-24	41.1	27.1	24.9	6.9	100.0	(401)
25-29	36.8	27.0	31.9	4.3	100.0	(405)
30-34	37.1	23.0	31.4	8.5	100.0	(415)
35-39	40.9	20.1	35.6	3.3	100.0	(367)
40-44	41.8	18.4	37.7	2.0	100.0	(269)
45-49	44.5	24.9	25.8	4.8	100.0	(201)
50-54	46.0	17.4	26.6	10.0	100.0	(137)
55-59	42.9	18.2	29.2	9.7	100.0	(95)
<b>Nivel de Educación</b>						
Ninguno	45.3	21.0	22.8	10.9	100.0	(264)
Prim. incomp.	42.6	19.3	30.6	7.4	100.0	(907)
Prim. comp.	42.5	22.5	29.5	5.5	100.0	(732)
Sec. incomp.	39.4	26.1	31.5	3.0	100.0	(521)
Sec. comp.	30.5	30.3	37.7	1.5	100.0	(255)
Superior	22.8	29.8	45.9	1.5	100.0	(170)

### CUADRO 11-54

Percepción del Riesgo de Infectarse con el Virus del SIDA, según Posibles Vías de Transmisión del VIH, por Características Seleccionadas: Hombres de 15 a 59 Años de Edad que Conocen el SIDA  
(Distribución Porcentual)

#### Por la Picada de un Mosquito

<b>Características Seleccionadas</b>	<b>Riesgo</b>			<b>No Sabe</b>	<b>Total</b>	<b>No. de Casos (No Ponderados)</b>
	<b>Alto</b>	<b>Bajo</b>	<b>Ninguno</b>			
Total	32.5	23.2	36.5	7.9	100.0	(2,849)
<b><u>Residencia</u></b>						
TEG/SPS	21.4	23.6	48.4	6.6	100.0	(854)
Otra urbana	26.0	21.9	46.5	5.6	100.0	(800)
Rural	40.0	23.4	27.2	9.4	100.0	(1,195)
<b><u>Estado Civil</u></b>						
Casado/unido	33.9	22.7	35.1	8.4	100.0	(1,792)
Sep/div/viudo	34.4	23.1	34.1	8.4	100.0	(199)
Soltero	30.2	23.8	38.8	7.1	100.0	(858)
<b><u>Edad</u></b>						
15-19	31.1	24.3	36.0	8.7	100.0	(559)
20-24	33.3	23.4	38.2	5.1	100.0	(401)
25-29	29.1	25.8	36.6	8.5	100.0	(405)
30-34	34.3	22.0	35.5	8.2	100.0	(415)
35-39	30.4	23.6	39.4	6.5	100.0	(367)
40-44	33.7	19.3	37.4	9.6	100.0	(269)
45-49	26.8	22.4	43.8	7.0	100.0	(201)
50-54	41.9	20.5	30.0	7.6	100.0	(137)
55-59	46.4	21.3	20.0	12.4	100.0	(95)
<b><u>Nivel de Educación</u></b>						
Ninguno	46.7	18.9	23.7	10.7	100.0	(264)
Prim. incomp.	40.0	24.7	25.9	9.4	100.0	(907)
Prim. comp.	33.1	26.1	33.1	7.7	100.0	(732)
Sec. incomp.	22.7	22.5	48.5	6.4	100.0	(521)
Sec. comp.	14.3	15.7	67.1	2.8	100.0	(255)
Superior	6.4	16.5	71.8	5.3	100.0	(170)

## CUADRO 11-55

Percepción del Riesgo de Infectarse con el Virus del SIDA, según Posibles Vías de Transmisión del VIH, por Características Seleccionadas: Hombres de 15 a 59 Años de Edad que Conocen el SIDA  
(Distribución Porcentual)

### Compartir Cucharas, Tenedores, Platos, Vasos, Etc.

<b>Características Seleccionadas</b>	<b>Riesgo</b>			<b>No Sabe</b>	<b>Total</b>	<b>No. de Casos (No Ponderados)</b>
	<b>Alto</b>	<b>Bajo</b>	<b>Ninguno</b>			
Total	24.0	20.3	50.5	5.2	100.0	(2,849)
<b><u>Residencia</u></b>						
TEG/SPS	15.5	20.1	61.1	3.3	100.0	(854)
Otra urbana	20.0	19.2	59.2	1.7	100.0	(800)
Rural	29.4	20.9	42.3	7.4	100.0	(1,195)
<b><u>Estado Civil</u></b>						
Casado/unido	25.2	20.6	48.7	5.4	100.0	(1,792)
Sep/div/viudo	24.5	19.3	52.4	3.7	100.0	(199)
Soltero	22.2	20.2	52.6	5.1	100.0	(858)
<b><u>Edad</u></b>						
15-19	22.8	19.5	52.3	5.4	100.0	(559)
20-24	22.1	22.2	51.4	4.3	100.0	(401)
25-29	22.5	19.5	51.7	6.4	100.0	(405)
30-34	23.4	20.6	50.8	5.2	100.0	(415)
35-39	24.3	23.0	51.4	1.3	100.0	(367)
40-44	31.8	19.4	43.2	5.7	100.0	(269)
45-49	18.8	18.4	59.4	3.3	100.0	(201)
50-54	31.3	17.7	42.1	9.0	100.0	(137)
55-59	29.5	22.4	36.7	11.4	100.0	(95)
<b><u>Nivel de Educación</u></b>						
Ninguno	38.1	17.0	33.2	11.6	100.0	(264)
Prim. incomp.	33.5	21.4	38.5	6.6	100.0	(907)
Prim. comp.	22.9	21.9	49.3	5.9	100.0	(732)
Sec. incomp.	9.8	20.9	68.6	0.8	100.0	(521)
Sec. comp.	7.8	16.3	75.3	0.7	100.0	(255)
Superior	6.3	14.5	78.8	0.4	100.0	(170)





## 12. ACTITUDES

En la **ENSM-96**, se hicieron una serie de preguntas a los hombres de 15 a 59 años de edad para saber sus actitudes, creencias y/o opiniones sobre algunos temas relacionados con la sexualidad y la planificación familiar. En este capítulo se presentan los hallazgos de acuerdo a algunas características de los encuestados. Se espera que tal información sea útil para entender mejor las actitudes y creencias de los hombres hondureños, y desarrollar programas e intervenciones que mejoren la vida de todo el pueblo.

Tomando en cuenta el número de temas y análisis bivariados posibles con base en las características de los encuestados, éste se limita a 3 ó 4 variables, principalmente lugar de residencia, región de salud, estado civil y nivel de educación. Para los lectores que quieran profundizar más en el análisis de este módulo, pueden solicitar cuadros adicionales con otras variables en la Oficina de Salud de USAID/Honduras.

### 12.1 Decisión sobre el Número de Hijos que una Pareja Quiere Tener

A la pregunta de *quién debería decidir el número de hijos que una pareja quiere tener*, la mayoría de los hombres de 15 a 59 años (53.5 por ciento) opinó que debería ser una decisión en conjunto de la pareja (Cuadro 12-1 y Gráfica 12.1). El 29.4 por ciento dijo que debería ser una decisión del esposo o compañero, mientras que el 12.4 por ciento indicó a la esposa o compañera. En la medida en que el grado de urbanización del lugar de residencia aumenta, también aumenta el porcentaje de hombres que dicen que la decisión debe ser de la pareja en conjunto.

Existe una diferencia marcada entre las regiones de salud (Cuadro 12-2). Por ejemplo, la región Metropolitana presenta el nivel más alto de aceptación de que la decisión debe ser de la pareja (71.5 por ciento), siendo la más baja la región Cuatro (38.7 por ciento). Parece, por tanto, que los hombres de la región Cuatro son los menos dispuestos a discutir con su pareja la decisión sobre el número de hijos a tener.

En el Cuadro 12-3, se observa que el 50.9 por ciento de los hombres solteros opina que un solo miembro de la pareja debería decidir el número de hijos a tener, y la mayoría de ellos (31.8 por ciento) considera que debe ser el esposo o compañero. Este hallazgo es interesante ya que sería de esperar que los hombres solteros, la mayoría seguramente jóvenes, tengan actitudes más liberales y modernas (como compartir con su pareja la decisión del número de hijos) que los hombres mayores y casados.

Finalmente, en el Cuadro 12-4 se observa una relación directa entre el nivel de educación formal y la aceptación de que esta decisión sea conjunta, siendo mucho más alta en el grupo de educación superior (89.8 por ciento) que en el grupo sin educación formal (48.6 por ciento).

### 12.2 Tiempo Apropiado para Esperar entre un Hijo y Otro

La gran mayoría de los hombres (84.4 por ciento) opina que debe haber un intervalo de dos o más años entre un hijo y otro (Cuadro 12-5 y Gráfica 12.2). Sin embargo, el 10.9

por ciento cree que un intervalo menor es apropiado, mientras que un 4.2 por ciento dijo que no sabe. Esto puede significar que la mayoría de los hombres piensa que el intervalo intergenésico no debe ser dejado al azar. El nivel más alto de opinión que debe esperarse dos o más años entre un hijo y otro se observa en Tegucigalpa y San Pedro Sula y en la región de salud Siete (aunque ninguna región está por abajo del 80 por ciento). Se nota que el 13.7 por ciento de los hombres que viven en la región Seis cree que un intervalo menor de dos años es apropiado.

Un grupo de solteros demuestra que le falta información relacionada con la salud reproductiva, ya que el 17.0 por ciento de ellos cree que el intervalo apropiado entre hijos debe ser menos de dos años. Otro 7.2 por ciento dijo que no sabe.

En la medida en que aumenta el nivel de educación formal, también aumenta el porcentaje de hombres que opina que debe haber un intervalo de dos o más años entre un hijo y otro. Un intervalo menor de dos años fue considerado apropiado por el 17.2 por ciento de los hombres sin educación formal.

### **12.3 Decisión sobre el Uso de Métodos de Planificación Familiar**

A nivel nacional, la mitad de los hombres opina que la decisión de *quién debería decidir que una pareja utilice métodos de planificación familiar* debe ser una decisión conjunta (Cuadro 12-6 y Gráfica 12.3). Esa proporción es más alta en Tegucigalpa y San Pedro Sula (63.0 por ciento), disminuyendo a 50.5 por ciento en otras áreas urbanas y a 44.6 por ciento en las áreas rurales. El 27.5 por ciento de los hombres que viven en las áreas rurales

también opina que la decisión debe ser tomada por el esposo o compañero. En contraste, sólo el 15.6 por ciento de los hombres que viven en Tegucigalpa o en San Pedro Sula cree lo mismo. En el Cuadro 12-7 puede observarse que el porcentaje de hombres que cree que la decisión debería ser tomada por la pareja en conjunto es mucho mayor en la región de salud Metropolitana (67.2 por ciento), llegando a un mínimo de 34.6 por ciento en la región Cuatro, donde 35.8 por ciento de los hombres opina que la decisión debería ser tomada por el esposo o compañero.

Son los hombres solteros, 41.7 por ciento, el grupo con menor aceptación para que sea la pareja en conjunto la que tome la decisión de usar métodos anticonceptivos (Cuadro 12-8). Los de mayor aceptación son los hombres actualmente en unión, con un 56.8 por ciento. Es interesante observar que los hombres separados, divorciados o viudos opinan en mayor porcentaje (31.5 por ciento), comparado con los otros grupos, que la decisión debe ser del esposo/compañero.

Nuevamente, en el Cuadro 12-9, se aprecia en forma notable, la influencia de la educación en relación a la opinión de los hombres en estos aspectos, observándose una relación directa entre el nivel de educación formal y la aceptación de decisión de pareja (86.6 por ciento en educación superior y 40.8 por ciento en el grupo sin ningún nivel de educación formal). Esto da una diferencia de casi 46 puntos porcentuales atribuibles al factor educativo.

### **12.4 Edad Ideal para que un Joven Tenga su Primera Relación Sexual**

Se encontró que en forma global el 78.5 por ciento de los hombres opina que *la edad ideal*

*de un joven para iniciar la vida sexual* es antes de cumplir 20 años (Cuadro 12-10). Se observa tres picos para jóvenes menores de 20 años: 15 años (18.6 por ciento), 16 años (11.3 por ciento) y 18 años (27.2 por ciento). Un 12.5 por ciento de los hombres cree que es aceptable tener la primera relación sexual antes de cumplir 15 años. Vale mencionar que sólo el 2.6 por ciento de los hombres opina que sería ideal esperar hasta el matrimonio para iniciar las relaciones sexuales. No hay grandes diferencias en edad ideal según lugar de residencia.

El Cuadro 12-11 y la Gráfica 12.4 muestran la edad promedio para que un joven tenga la primera relación sexual. En general, el promedio es de 16.8 años y, con una excepción, no se observa grandes diferencias según las características de los hombres. La excepción es que existe una diferencia de 2.3 años entre los hombres que han tenido relaciones sexuales (16.5 años) y los que no han tenido relaciones (18.8 años). Es interesante notar que la edad mediana a la primera relación sexual para hombres de 15 a 24 años de edad estimada por esta encuesta es de 16.3 años (vea Capítulo 9).

### **12.5 Edad Ideal para que Una Joven Tenga su Primera Relación Sexual**

Mientras que el 78.5 por ciento de los hombres de 15 a 59 años opina que la edad ideal para que un joven inicie la vida sexual es antes de cumplir 20 años, un porcentaje menor de ellos (72.6 por ciento) cree que esta sería también la edad ideal para una joven (Cuadro 12-12). Este hallazgo indica que los hombres creen que las jovencitas deben esperar más tiempo que los hombres antes de comenzar a tener relaciones sexuales. Los hombres consideran que hay tres edades ideales para que una

joven menor de 20 años comenze a tener relaciones: 15 años (12.8 por ciento), 16 años (8.9 por ciento) y 18 años (31.3 por ciento). Sólo el 4.3 por ciento de los hombres opina que las jóvenes deberían esperar hasta el matrimonio para iniciar las relaciones sexuales. Por tanto, parece que la virginidad de la mujer al momento de casarse no es un factor importante para los hombres hondureños, lo cual es dudoso.

El Cuadro 12-13 muestra la edad promedio a la que se espera una joven tenga su primera relación sexual. La edad promedio encontrada fue de 17.3 años, seis meses mayor que la edad ideal para que los hombres tengan la primera relación sexual. Es interesante notar que la Encuesta de Epidemiología y Salud Familiar de 1996 encontró que la edad media de la primera relación sexual para mujeres de 15 a 24 años es de 16.4 años.

### **12.6 Edad Ideal para que un Hombre se Case por Primera Vez**

Aunque los hombres desean comenzar la vida sexual a una edad temprana, no parecen tener mucha prisa por casarse. En general se puede identificar que existen tres momentos considerados como ideales para casarse por primera vez: El más frecuente es entre los 25 a los 29 años con 32.7 por ciento, luego a los 20 años con 24.9 por ciento, y a los 18 años con 12.8 por ciento (Cuadro 12-14). Se observa en el cuadro que a mayor grado de urbanización de la residencia, la edad ideal para casarse por primera vez se incrementa.

El Cuadro 12-15 muestra la edad promedio ideal para que un hombre se case por primera vez. A nivel nacional la edad promedio es de 22.4 años de edad. Se observa que a medida en que aumenta el nivel de educación, también

aumenta la edad ideal para que un joven se case. Se nota una diferencia de cuatro años entre los hombres sin educación formal y los con estudios a nivel universitario. Así, se puede decir que la edad ideal para que un hombre se case por primera vez es mayor cuando el grado de urbanización y los niveles de educación son más avanzados. Cuando estas variables disminuyen la edad ideal para casarse por primera vez se desplaza a edades menores.

### **12.7 Edad Ideal para que una Mujer se Case por Primera Vez**

En el Cuadro 12-16 y la Gráfica 12.5 se observa que los hombres opinan que las mujeres deben de casarse a una edad mas jóven que los hombres. Como se observa entre los hombres, a medida que se urbaniza el lugar de residencia la edad ideal para casarse se incrementa; lo contrario ocurre con la ruralidad. Vale mencionar que mientras el 37.1 por ciento de los hombres que viven en áreas rurales dijo que *la edad ideal para que una joven se case por primera vez* es menor de 20 años, sólo el 14.9 por ciento de los hombres que viven en Tegucigalpa o en San Pedro Sula opina lo mismo.

La edad promedio ideal para que una mujer se case por primera vez es de 20.9 años, 1.5 años menos que la edad ideal de un hombre (Cuadro 12-17). Se observa que a menor educación y grado de urbanización, disminuye la edad ideal para que una mujer se case por primera vez. Vale mencionar que la edad media para mujeres hondureñas de 15 a 24 años a la primera unión es de 19.1 años.

En general, los datos anteriores indican que para los hombres de 15 a 59 años, la primera relación sexual y el primer matrimonio no

necesariamente tienen que llevarse a cabo al mismo tiempo, como llaman los principios religiosos que inculcan las iglesias. Esa opinión se mantiene tanto en relación a los hombres como a las mujeres. En general, hay una diferencia de 5.6 años en la edad ideal para tener la primera relación sexual y la edad ideal para casarse por primera vez para los hombres, y 3.6 años para mujeres, lo cual sugiere que algunos hombres parece prefieren casarse con mujeres con poca o ninguna experiencia sexual.

### **12.8 Educación Sexual en las Escuelas y los Colegios**

El 87.3 por ciento de los hombres afirmó que los *niños deberían recibir educación sexual en las escuelas* (Cuadro 12-18), mientras que un porcentaje mayor (95.5 por ciento) opinó que los *jóvenes deberían recibir educación sexual en los colegios* (Cuadro 12-19 y Gráfica 12.6).

Los hombres que tienen menor probabilidad de contestar afirmativamente incluyen los que viven en áreas rurales y los con ninguna o poca educación formal.

### **12.9 Programas Especiales de Planificación Familiar**

El 94.4 por ciento de los hombres creen que *deberían existir programas especiales de planificación familiar para jóvenes adolescentes* (Cuadro 12-20). Sólo un 4.0 por ciento opina que no deben existir y un 1.6 por ciento dijo que no sabe.

En conclusión, los hombres se muestran inclinados a aceptar la educación sexual en las escuelas y los colegios, y aceptan que se ofrezcan programas de planificación familiar

a adolescentes. Eso implica que reconocen la necesidad de informar a los jóvenes sobre ese aspecto importante de la vida. Los hombres de 50 a 59 años de edad son los que presentan frecuencias más bajas en relación a las tres preguntas anteriores (datos no mostrados). Eso no debe de sorprender: Personas de las generaciones mayores tienden a creer que no se debe enfrentar públicamente el tema de la sexualidad y la salud reproductiva. En general, la reacción positiva implica que la educación sexual, que incluya un componente sobre planificación familiar (especialmente en los colegios), es aceptable.

### 12.10 Importancia de la Virginidad Femenina

A nivel nacional, el 79.4 por ciento de los hombres dijo que *es muy importante que la mujer llegue virgen al matrimonio* (Cuadro 12-21). Otro 19.7 por ciento dijo que no y solo 1.0 por ciento dijo no sabe. Parece que la virginidad femenina es importante para los hombres que viven en áreas rurales, entre solteros y entre hombres con ninguna o poca educación formal.

Obviamente existe una contradicción aquí con los cuadros presentados anteriormente (Cuadros 12-13 y 12-17): Los hombres quieren que las mujeres sean activas sexualmente antes del matrimonio (Gráfica 12.7), pero que también sean vírgenes cuando llegan a éste último (Gráfica 12.8). Parece que los hombres quieren el santo y la limosna!

Además, es importante mencionar que la mayor urbanización y educación tienen una gran influencia (con diferencias de hasta de 30 puntos porcentuales), para que la virginidad femenina sea menos importante al momento del matrimonio.

### 12.11 Hacerse Hombre con Prostitutas

A la aseveración, *los jóvenes deben ir donde están las prostitutas para hacerse hombres*, el 87.7 por ciento de los hombres contestó que no, un 10.7 por ciento que sí y un 1.7 por ciento dijo no sabe (Cuadro 12-22). En gran medida, este hallazgo refleja los cambios generados en las nuevas generaciones en relación a la liberación sexual.

Los hombres con mayor probabilidad de contestar "Sí" a esta aseveración, incluye los que viven en la región de salud Siete, los sin educación formal y los hombres de 50 a 54 años de edad (datos no mostrados).

### 12.12 Relaciones Extramaritales

Parece que no es aceptable tener relaciones extramaritales en Honduras. Casi el 95 por ciento de los hombres opinó que *no es aceptable para hombres casados o unidos tener relaciones extramaritales* (Cuadro 12-23). Un porcentaje mayor (casi el 99 por ciento) dijo que *no es aceptable para mujeres casadas o unidas tener relaciones extramaritales* (Cuadro 12-24). Vale mencionaren esta oportunidad que en el Capítulo 10 de este informe, se presentan datos que muestran que el 16.4 por ciento de hombres casados/unidos confesó haber tenido dos o más parejas sexuales en los últimos 12 meses, una cifra que probablemente refleja la proporción mínima de hombres en unión con parejas sexuales múltiples.

Es posible que estas respuestas están condicionadas a que los encuestados consideran socialmente aceptable. Pero dado las respuestas obtenidas en el Capítulo 10 de este informe, donde se analizan las prácticas sobre la fidelidad masculina, se puede confirmar que los hombres dicen una cosa pero hacen otra.

En general y términos morales-religiosos y familiares, la infidelidad no es aceptable. Sin embargo, los hombres piensan que la infidelidad es menos aceptable en la mujer que en los hombres, lo cual indica un doble estándar en Honduras. Es más, la infidelidad masculina tiende a ser aceptada como un signo de éxito y vanagloria.

### 12.13 Creencias sobre Vasectomía

En el Cuadro 12-25 se anota la falta de conocimiento con respecto a la esterilización femenina y masculina (vasectomía). Se observa que el 40.5 por ciento de los hombres cree que *la esterilización femenina es menos complicada que la operación del hombre (vasectomía)*. Un 31.2 por ciento manifiesta que no sabe. Parece que los hombres más informados sobre este tema son los hombres con estudios universitarios, aunque el 27.9 por ciento de ellos confesó que no sabe.

El hecho que la vasectomía tenga un bajo perfil en Honduras no es sorprendente, porque el 51.7 por ciento de los hombres cree que *al operarse de vasectomía disminuye su capacidad sexual* (Cuadro 12-26 y Gráfica 12.9). Un 26.6 por ciento dijo que no sabe. Los que piensan que la vasectomía sí disminuye la capacidad sexual, en mayor proporción son del área rural, proceden de la región de salud Cuatro, no tienen educación formal o han cursado primaria incompleta/completa.

En el mismo sentido, muchos hombres creen que *después de haberse hecho la vasectomía las relaciones sexuales son menos satisfactorias para el hombre*, lo cual, obviamente, debe afectar la cantidad de hombres que considerarían hacerse una vasectomía (Cuadro 12-27). A nivel nacional, el 45.2 por ciento de los

hombres cree que la vasectomía vuelve las relaciones sexuales menos satisfactorias, mientras que un 30.9 por ciento manifestó que no sabe.

Otro 38.5 por ciento de los hombres está de acuerdo con el enunciado que *después de haberse hecho la vasectomía las relaciones sexuales son menos satisfactorias para la mujer* (Cuadro 12-28). Vale mencionar que el 32.0 por ciento dijo que no sabe. Los hombres que han cursado secundaria completa o superior son los que en mayor proporción opinan correctamente que la vasectomía no afecta el placer sexual de la mujer (45.5 a 52.6 por ciento)

Finalmente, en el Cuadro 12-29, se puede observar la distribución porcentual de hombres de 15 a 59 años de edad, según sus opiniones en relación a la aseveración, *un hombre operado de vasectomía les gusta a las mujeres*. En general, el 39.0 por ciento opinó afirmativamente, un 33.0 por ciento opinó negativamente y un 28.0 por ciento dijo no sabe. A medida en que se urbaniza el lugar de residencia y aumenta el nivel de educación, la proporción que opinó afirmativamente se incrementa.

Lo anterior indica que existe un grupo de hombres que puede ser orientado y educado a valorar en forma positiva la vasectomía. En general, la opinión positiva a la vasectomía depende en gran medida de la educación, de la urbanización y del nivel socioeconómico. Es importante mencionar que los enunciados negativos de la vasectomía que afectan la función y satisfacción sexual del hombre, son los que tienen mayor proporción de adeptos.

## 12.14 Responsabilidad para la Planificación Familiar

En general, el 91.4 por ciento de los hombres de 15 a 59 años está de acuerdo con la aseveración que *más hombres necesitan aceptar la responsabilidad para la planificación familiar* (Cuadro 12-30 y Gráfica 12.10). Este es un hallazgo positivo. Estudios y encuestas recientes indican que los hombres se interesan en la salud reproductiva más de lo que usualmente tiende a creerse. Los resultados de esta encuesta contradicen las opiniones populares acerca de la participación de los hombres en la planificación familiar como, por ejemplo, que la mayoría de los hombres saben poco acerca de la anticoncepción. Las actitudes y comportamientos pueden variar de un hombre a otro, naturalmente; sin embargo, la participación de los hombres en la planificación familiar podría aumentar si tuviesen más oportunidades de hacerlo.

Los hombres menos dispuestos para aceptar responsabilidad para la planificación familiar incluyen los que viven en el área rural, en las regiones de salud Uno y Cuatro, los solteros y los sin educación formal.

## 12.15 Opiniones sobre el Condón

En el Capítulo 8 se presenta datos sobre el conocimiento y uso de los condones en Honduras. Aunque el 95 por ciento de los hombres conoce de los condones, solamente el 11 por ciento los usó durante los 30 días previos a la entrevista. En este apartado se presenta la opinión acerca de varios aspectos relacionados con la imagen del condón en hombres de 15 a 59 años de edad que los conocen.

En el Cuadro 12-31, se observa que el 66.6 por ciento de los hombres opina que *el condón disminuye el placer sexual*. El 15.1 por ciento dijo que no sabe. Los hombres con mayor probabilidad de responder afirmativamente al enunciado incluye los que viven en otras áreas urbanas, en la región de salud Tres (el epicentro de la epidemia de VIH/SIDA en el país), y hombres separados, divorciados o viudos. Se observa que no existe diferencias sustanciales según nivel de educación (Gráfica 12.11). El 59.8 por ciento de hombres que nunca ha usado condones dijo que éste disminuye el placer sexual (datos no mostrados). Por tanto, el condón muestra este problema no solamente entre los hombres que alguna vez los han usado, sino que también entre los que nunca los han usado.

Aún más serio que lo anterior es la creencia que el uso de condones causa impotencia sexual. Como puede ver en el Cuadro 12-32, el 39.3 por ciento de los hombres cree que *el condón puede hacer que el hombre pierda la erección del pene*, mientras que otro 19.2 por ciento dijo que no sabe. Sin embargo, hay estudios que han demostrado que el hombre puede sentirse muy excitado cuando la mujer le pone el condón.

¿Y a quién le gustaría usar un aparato que causa irritación en el pene o en la vagina? En el Cuadro 12-33, se observa que el 55.0 por ciento de los hombres cree que *el condón causa irritación en el pene o en la vagina*. Es interesante anotar que casi 50 por ciento de los hombres con estudios secundarios y superiores contestó afirmativamente a esta aseveración. En general, los condones no causan irritación; sin embargo, el hombre y/o la mujer pueden sentir irritación con su uso si la vagina no está suficientemente lubricada.

Otro aspecto que puede afectar el uso del condón es la reacción de la pareja a la proposición de usarlo. Así, en el Cuadro 12-34, puede observarse que el 58.9 por ciento de los hombres opina que *la pareja puede ofenderse si se le pide usar un condón*. Este hallazgo refleja la imagen que el condón debe ser usado sólo con prostitutas, o que el hombre que propone su uso es porque tiene múltiples parejas. Por tanto, es posible que por esta razón muchos hombres hondureños no propongan el uso de condones, particularmente con su pareja sexual estable (ver Capítulo 10).

Por el contrario, el 90.5 por ciento de los hombres estaría dispuesto usar el condón si *la pareja lo pide* (Cuadro 12-35 y Gráfica 12.12). Este hallazgo sugiere que la mejor estrategia para aumentar el uso de condones en Honduras para evitar las ETS, incluyendo VIH, sería convencer a las mujeres que el uso de condones es apropiado y no ofensivo, y después capacitarlas en cómo negociar su uso con su pareja sexual. Es muy posible que esta estrategia tendría éxito porque el 90.1 por ciento de los hombres está de acuerdo con la aseveración, *si un hombre usa el condón, prueba que él se preocupa por su pareja* (Cuadro 12-36). Evidentemente, parece que la esperanza de aumentar el uso de condones en Honduras y, a la vez, controlar la epidemia de VIH/SIDA, queda principalmente en las manos de las mujeres.

Lo anterior mide en forma indirecta la comunicación sobre el tema de los condones que tiene el hombre con su pareja; casi el 60 por ciento de los hombres tiene temor que su pareja se ofenda si sugiere su uso, y un 10 por ciento no sabe, lo que implica problemas de comunicación. De acuerdo a estudios cualitativos hechos en el país, el condón presenta el

estereotipo de uso con la mujer "de la calle", ya que implica o bien aceptar infidelidad o posibilidad alta de enfermarse/estar enfermo con una ETS, por lo que la propuesta para su uso genera disgusto en las parejas.

Los hombres que dicen que debe usarse el condón si la pareja lo pide es una proporción bastante alta, alrededor del 90 por ciento. Sin embargo, en estudios cualitativos realizados, se ha encontrado que si la pareja pide que use el condón implica también la generación de sospechas de infidelidad o de enfermedad para ambos, excepción cuando es utilizado por razón de planificación familiar. El hombre rechaza más el uso con su pareja estable.

Los hombres que dicen que el uso de condón prueba que se preocupa por la pareja, también presenta una proporción de alrededor del 90 por ciento. En estudios cualitativos esta afirmación también es aceptada tanto por hombres como por mujeres bajo la condición de que el hombre utilice el condón con mujeres fuera del hogar, y que este uso no se debe hacer en forma abierta, ya que la posesión de condones lleva implícita la percepción de infidelidad. En conclusión, de acuerdo a estos estudios cualitativos, en general se observa que hay una aceptación del uso de condón con la pareja fuera del hogar si es para proteger a la pareja estable, pero no se acepta el uso del condón con la pareja estable para protegerla por la conducta del hombre (o de la mujer) fuera del hogar.

En el Cuadro 12-37, se puede observar que el 50.3 por ciento de los hombres de 15 a 59 años que conocen el condón, cree que *el condón se rompe fácilmente*. Un 33.7 por ciento opina que no y un 16.1 por ciento dijo que no sabe. La posibilidad de romperse está relacionada en gran parte con la calidad del



mantenimiento del condón por el usuario y con su técnica de uso. También está relacionada con la adecuada lubricación en la vagina de la mujer previo a la penetración. En pocas palabras, los hombres tienen la percepción que el condón es de mala calidad y/o no confiable. Esto requiere de una fuerte intervención educativa para corregir estas preconcepciones.

El 94.2 por ciento de los hombres opina correctamente que *se debe usar un condón nuevo en cada eyaculación* (Cuadro 12-38). Un 76.5 por ciento opina que *el hombre tiene que retirarse justo después de la eyaculación, si no el condón puede quedarse adentro* (Cuadro 12-39). De los dos enunciados anteriores se puede observar que es de amplio conocimiento de los hombres que conocen el condón, que se debe usar uno nuevo por cada eyaculación. Sin embargo, menos hombres saben que hay que tener cuidado en retirarse después de eyacular.

En algunas culturas los hombres se sienten muy incómodos comprando condones, lo cual es una barrera muy importante de acceso. Sin embargo, en Honduras, dos tercios de los hombres dijo que *no da vergüenza ir a comprar condones* (Cuadro 12-40 y Gráfica 12.13). Se encontraron tres grupos de hombres que tienen vergüenza ir a comprar condones: Los que viven en áreas rurales (36.2 por ciento), los que viven en la región de salud Cinco (43.6 por ciento), la cual es esencialmente rural, y los hombres sin educación formal (44.7 por ciento).

Por fin, en el Cuadro 12-41 y Gráfica 12.14, se ve la distribución porcentual de los hombres que conoce del condón, en relación a la *percepción de su eficacia*. Se observa que sólo un 9.9 por ciento cree que el condón es

un medio muy eficaz para prevenir las ETS en general, y el SIDA en particular. Un 51.2 por ciento cree que son eficaces. El 28.9 por ciento respondió que es poco eficaz y 3.5 por ciento contestó “nada eficaz”. No se encuentra una tendencia definida en los datos; sin embargo, llama la atención que el porcentaje de hombres que cree que el condón tiene poca eficacia, aumenta en la medida en que aumenta el nivel de educación. Es posible que los mensajes de uso del condón y su seguridad preventiva no han sido dirigidos al estrato más educado de la sociedad hondureña. O, tal vez, en el fondo sólo expresan temores nacidos de un mejor acceso a información contradictoria (hay muchos mensajes que establecen dudas sobre su eficacia) y de preocupación genuina por su seguridad.

## 12.16 Resumen

La información dada en este capítulo es importante porque da avenidas para mejorarla salud reproductiva del pueblo de Honduras. Muestra dónde están las áreas con vacíos de conocimiento y comunicación, que permite desarrollar ideas y programas para contribuir a la meta de una población sana y feliz. Específicamente, la información indica que, por ejemplo, la gente está anuente a que existan programas de educación sexual en las escuelas y los colegios; que hay falta de conocimiento sobre la esterilización masculina que debe ser corregida; y que, a pesar de que el condón es bien conocido, aún existe una brecha de conocimiento de cómo usarlo correctamente y de su eficacia. Sin embargo, los hombres estarían dispuestos a usar el condón si la pareja lo pide. Eso implica que hay que fortalecer los programas de educación tanto entre los jóvenes como entre los adultos mayores, lo cual resultaría en cambios de actitud y conducta sexual.

Se puede concluir que más de la mitad de los hombres entrevistados tienen un estereotipo negativo del condón, en el sentido que ellos o sus parejas pueden ser afectados con su uso, primero en la disminución del placer sexual y, segundo, porque puede provocar daño físico, consistente en irritación del pene y/o la vagina. El temor a la pérdida de erección del pene, se presenta en menor proporción. Entre el 15 al 19 por ciento de los hombres dicen no saber si son ciertas estas aseveraciones anteriores; este grupo relativamente alto puede inclinarse con el tiempo a un lado u otro de la balanza, por lo que es importante reiterar la necesidad de reforzar una promoción acertada del condón.

Finalmente, parece son dos las barreras esenciales para el uso del condón: Una se refiere a las fallas de comunicación con la pareja, y la otra, al estereotipo de uso del condón relacionado a patrones sociales aceptados, tales como la persona con quien es apropiado usarlo, el riesgo de daño físico, y, adicionalmente la percepción equivocada de que el condón puede romperse con facilidad.

**12.1 PORCENTAJE DE HOMBRES DE 15 A 59 AÑOS QUE DIJO QUE EL ESPOSO Y LA ESPOSA JUNTOS DEBERIAN DECIDIR EL NUMERO DE HIJOS QUE UNA PAREJA QUIERE TENER, SEGUN RESIDENCIA, ESTADO CIVIL Y ESCOLORIDAD**

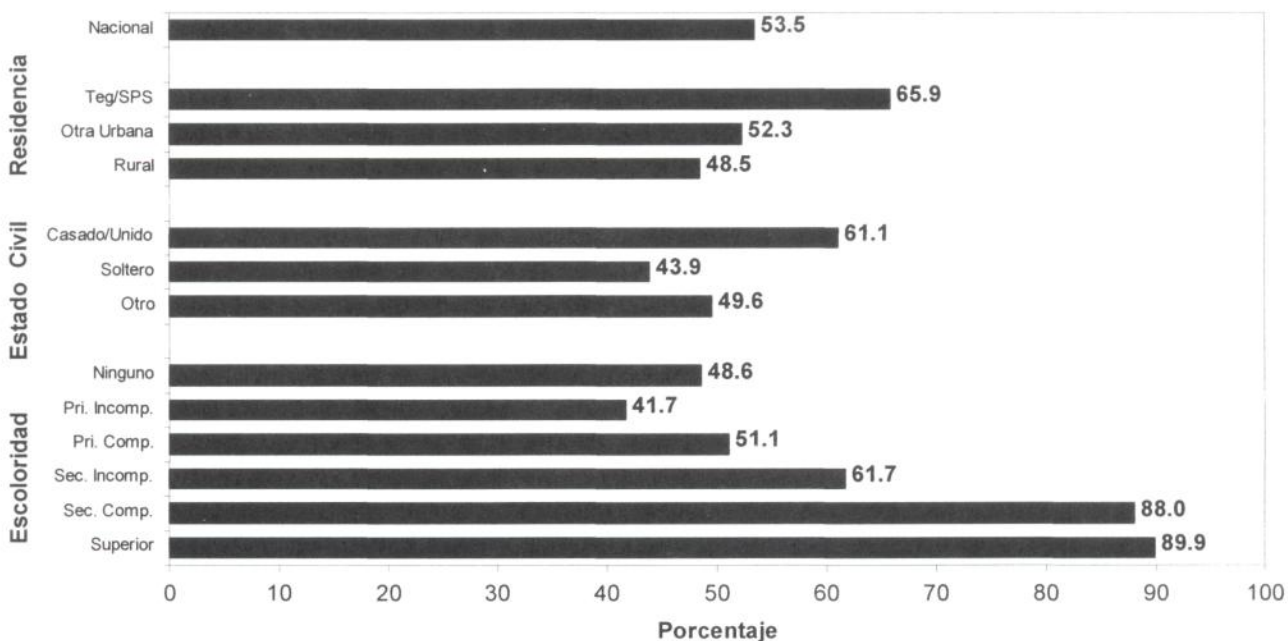

**12.2 PORCENTAJE DE HOMBRES DE 15 A 59 AÑOS QUE DIJO QUE EL TIEMPO APROPRIADO PARA ESPERAR ENTRE UN HIJO Y OTRO ES DE DOS O MAS AÑOS, SEGUN RESIDENCIA, ESTADO CIVIL Y ESCOLORIDAD**

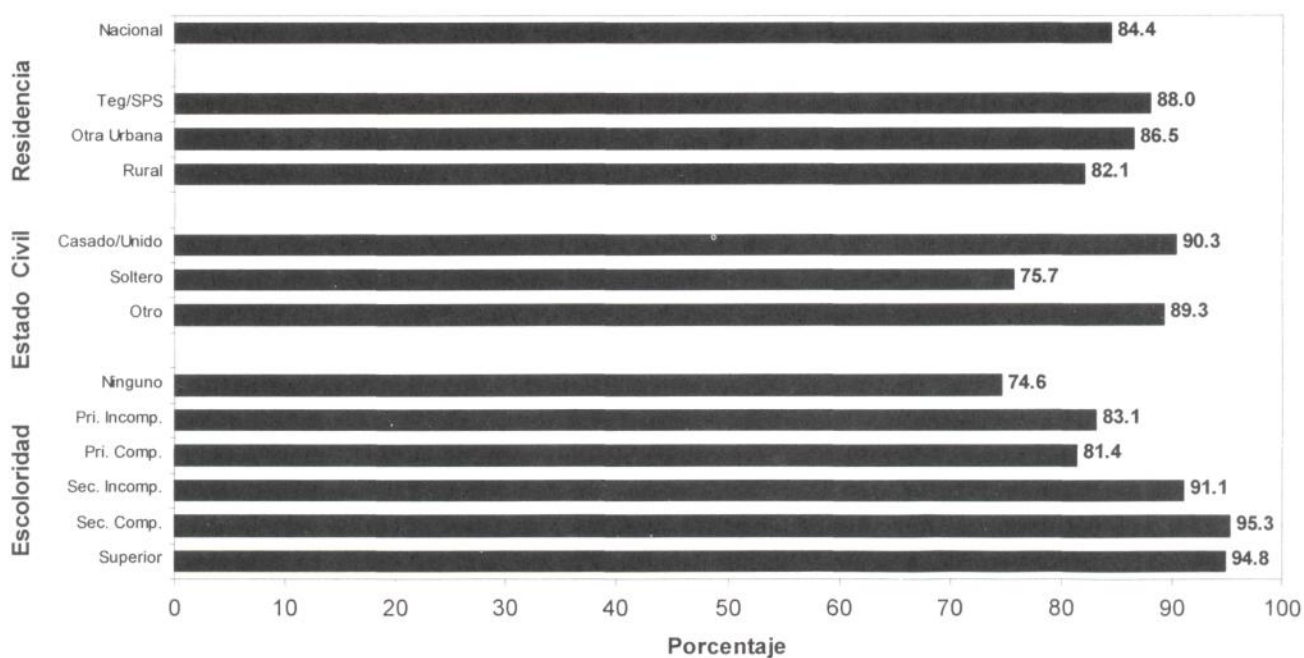

### 12.3 PORCENTAJE DE HOMBRES DE 15 A 59 AÑOS QUE DIJO QUE EL ESPOSO Y LA ESPOSA JUNTOS DEBERIAN DECIDIR QUE LA PAREJA UTILICE METODOS DE PLANIFICACION FAMILIAR, SEGUN RESIDENCIA, ESTADO CIVIL Y ESCOLARIDAD

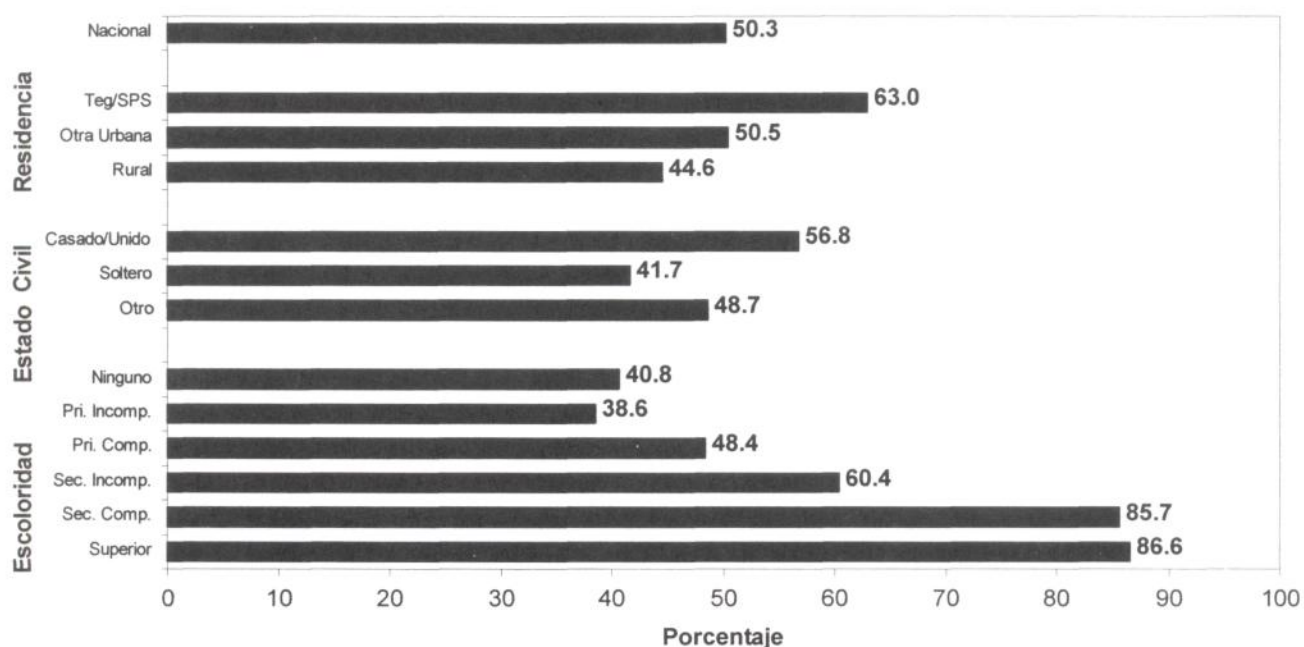

### 12.4 EDAD IDEAL (PROMEDIO) PARA QUE UNA MUJER Y UN HOMBRE TENGA SU PRIMERA RELACION SEXUAL, SEGUN NIVEL DE EDUCACION

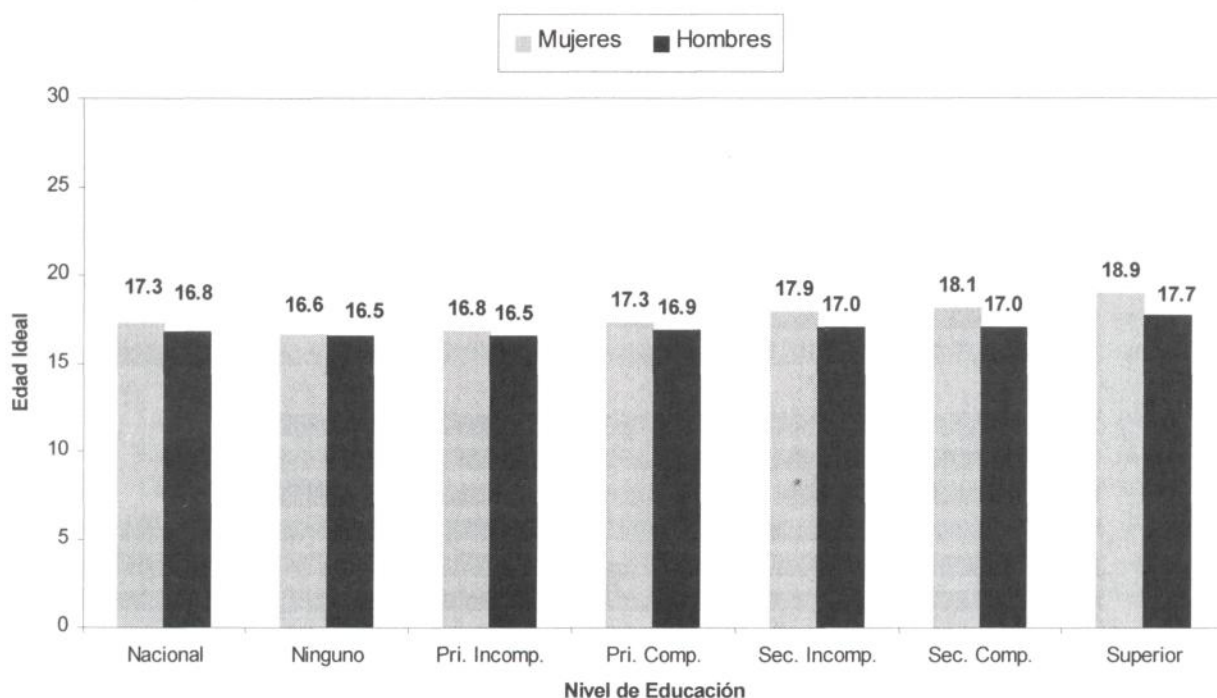

### 12.5 EDAD IDEAL (PROMEDIO) PARA QUE UNA MUJER Y UN HOMBRE SE CASE POR PRIMERA VEZ, SEGUN NIVEL DE EDUCACION

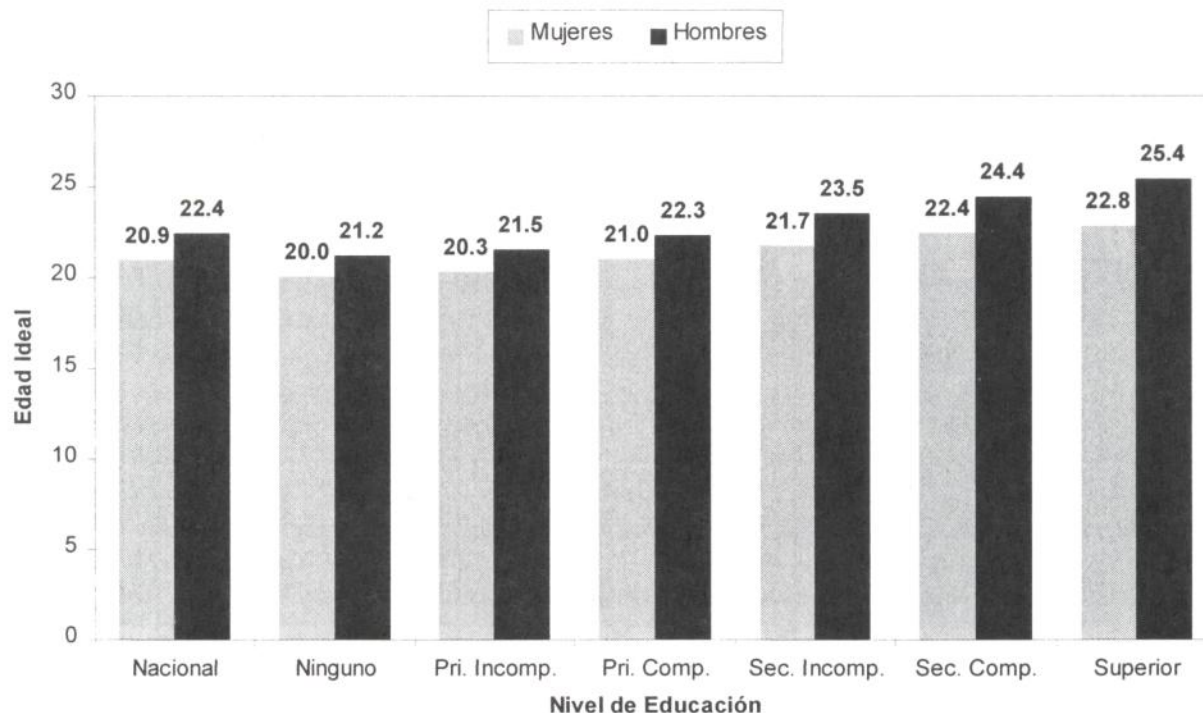

### 12.6 PORCENTAJE DE HOMBRES DE 15 A 59 AÑOS QUE AFIRMO QUE LOS NIÑOS Y LOS JOVENES DEBEN RECIBIR EDUCACION SEXUAL EN LAS ESCUELAS Y EN LOS COLEGIOS, RESPECTIVAMENTE, SEGUN RESIDENCIA

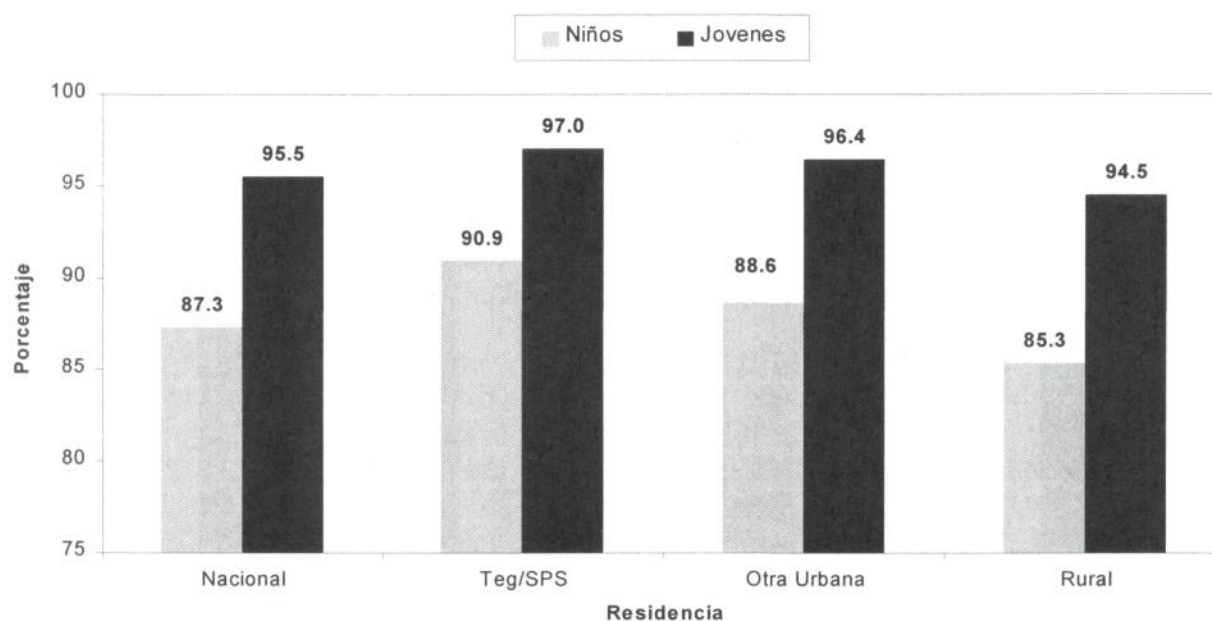



### 12.7 EDAD IDEAL (PROMEDIO) PARA QUE UNA MUJER TENGA SU PRIMERA RELACION SEXUAL Y SE CASE POR PRIMERA VEZ SEGUN NIVEL DE EDUCACION

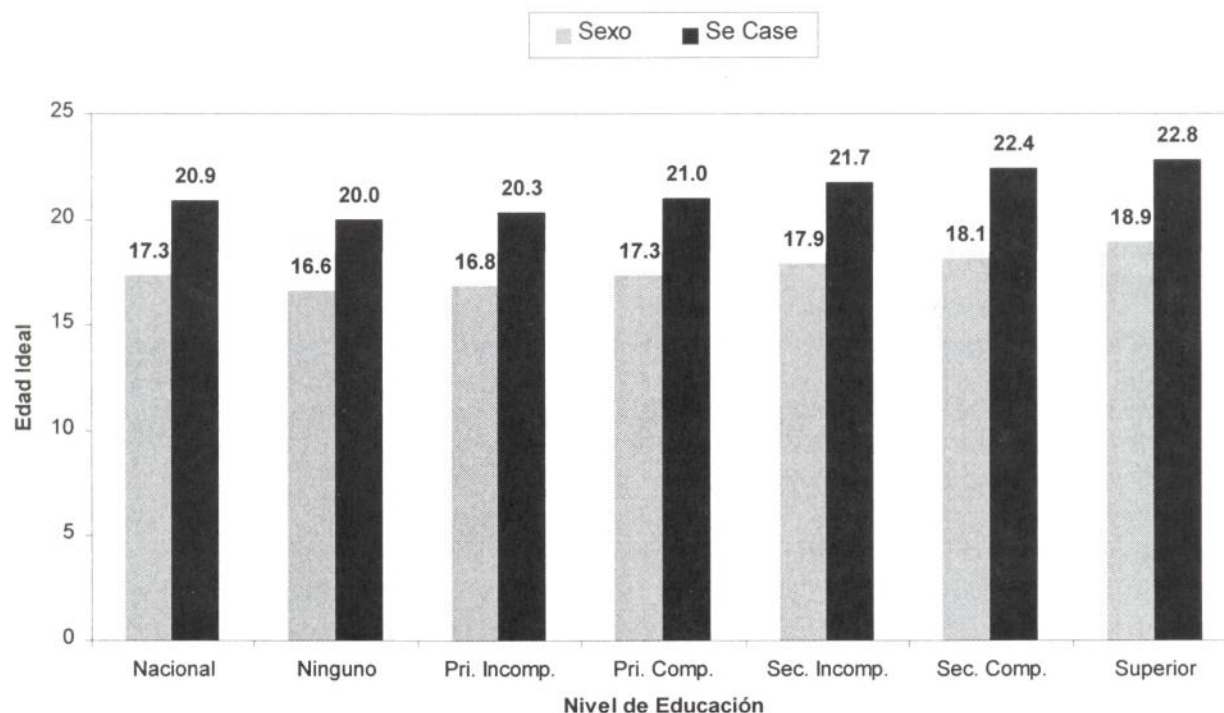

### 12.8 PORCENTAJE DE HOMBRES DE 15 A 59 AÑOS QUE DIJO QUE ES MUY IMPORTANTE QUE LA MUJER LLEGUE VIRGEN AL MATRIMONIO, SEGUN NIVEL DE EDUCACION

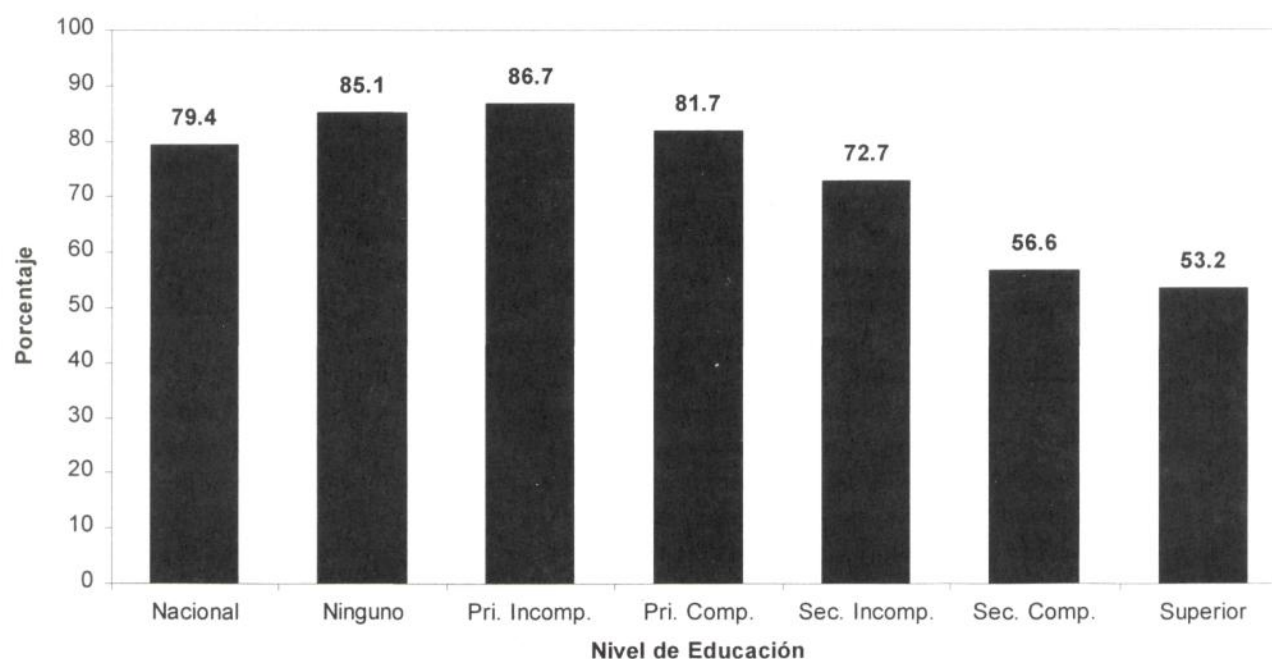

**12.9 PORCENTAJE DE HOMBRES DE 15 A 59 AÑOS QUE CREE QUE AL OPERARSE DE VASECTOMIA DISMINUYE SU CAPACIDAD SEXUAL, SEGUN NIVEL DE EDUCACION**

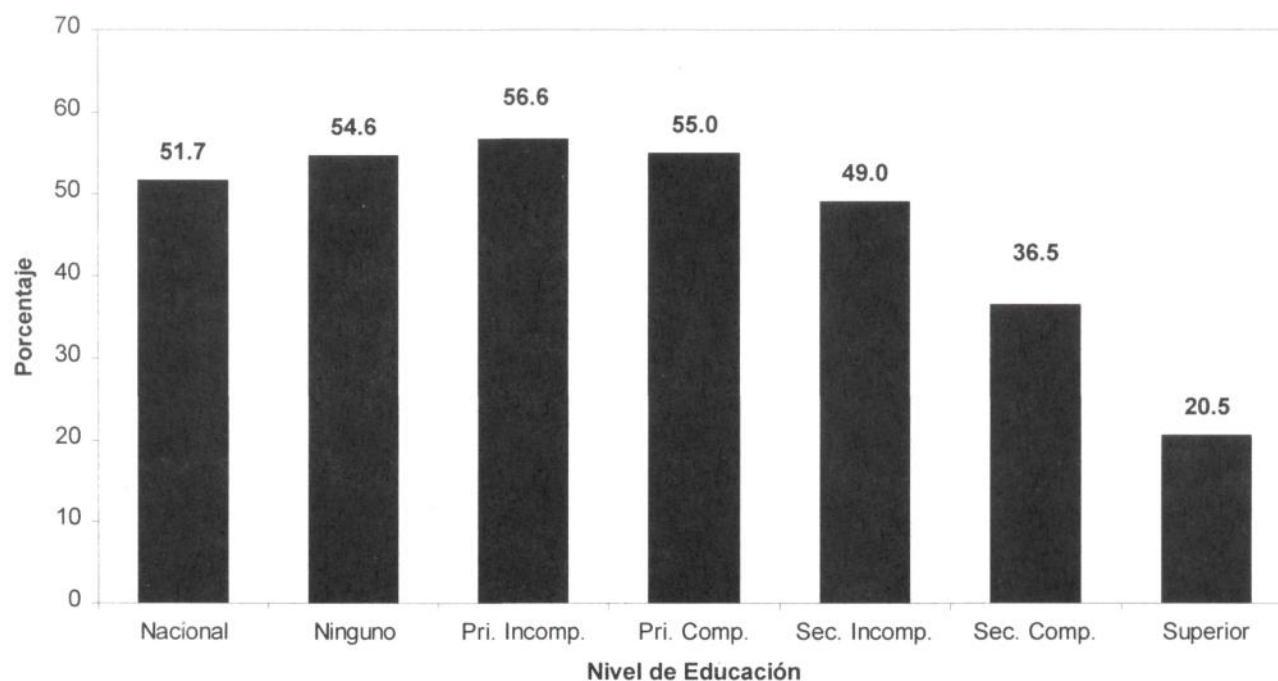

**12.10 PORCENTAJE DE HOMBRES DE 15 A 59 AÑOS QUE DIJO QUE MAS HOMBRES NECESITAN ACEPTAR LA RESPONSABILIDAD PARA LA PLANIFACION FAMILIAR, SEGUN NIVEL DE EDUCACION**

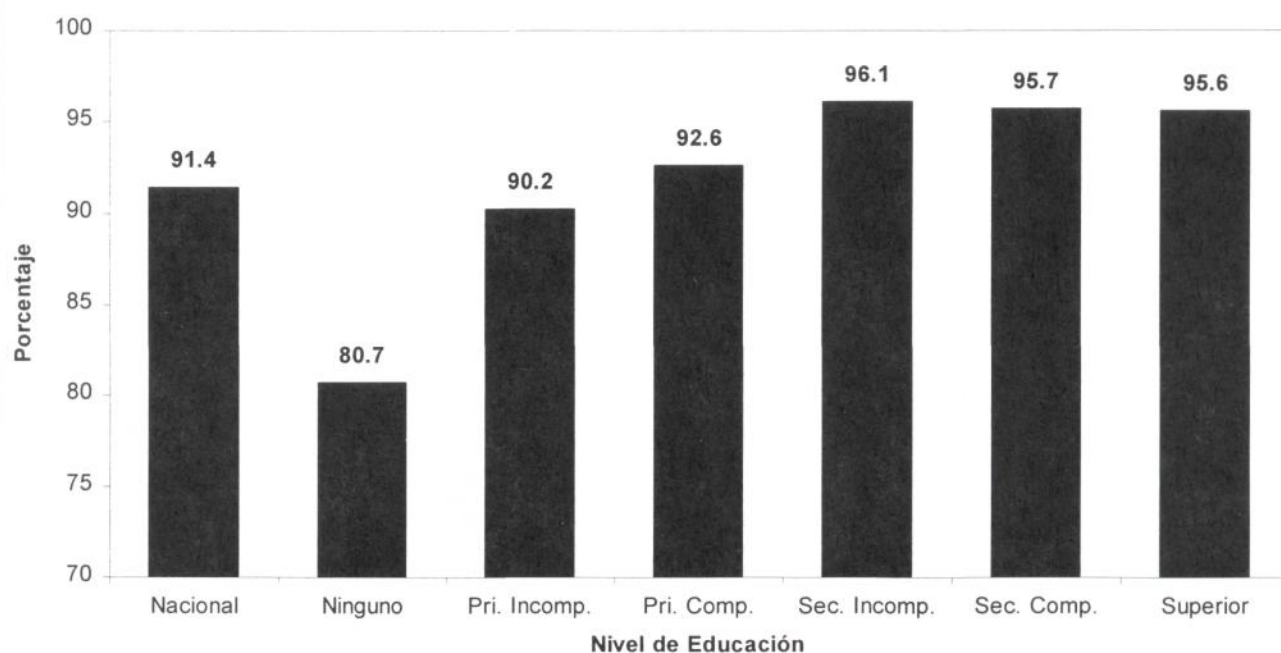

**12.11 PORCENTAJE DE HOMBRES DE 15 A 59 AÑOS QUE CREE QUE EL CONDON DISMINUYE EL PLACER SEXUAL, SEGUN NIVEL DE EDUCACION**

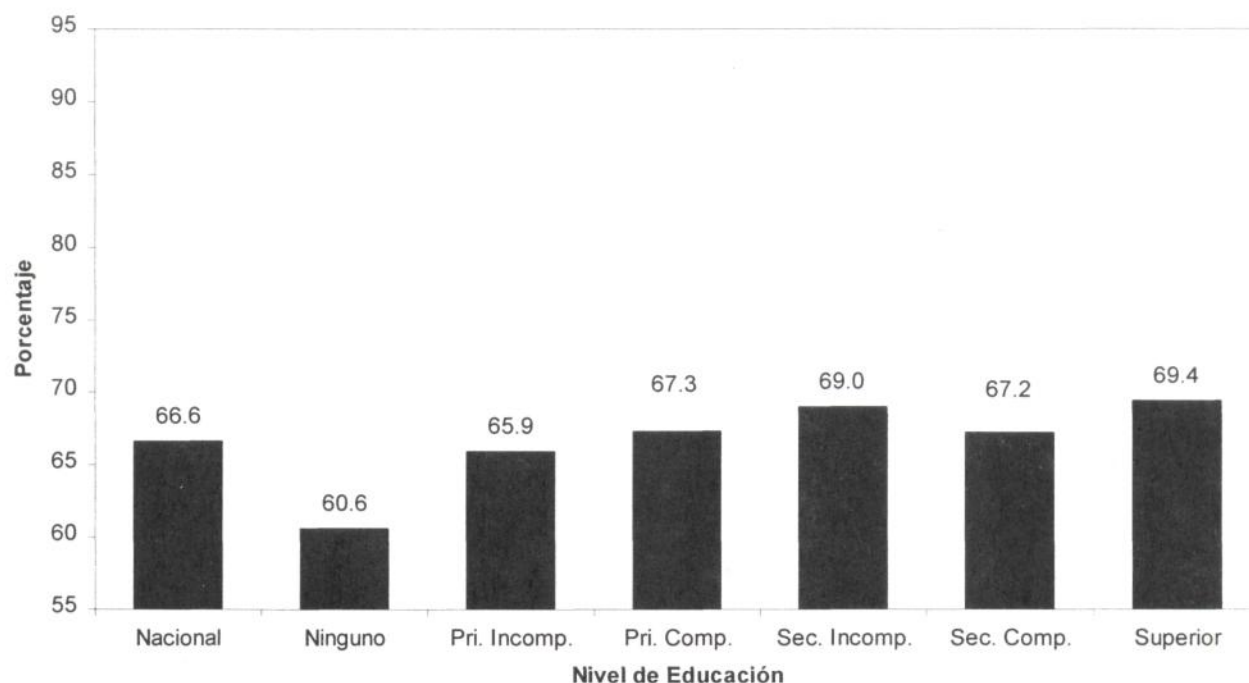

**12.12 PORCENTAJE DE HOMBRES DE 15 A 59 AÑOS QUE DIJO QUE DEBE USAR EL CONDON SI LA PAREJA LO PIDE, SEGUN NIVEL DE EDUCACION**

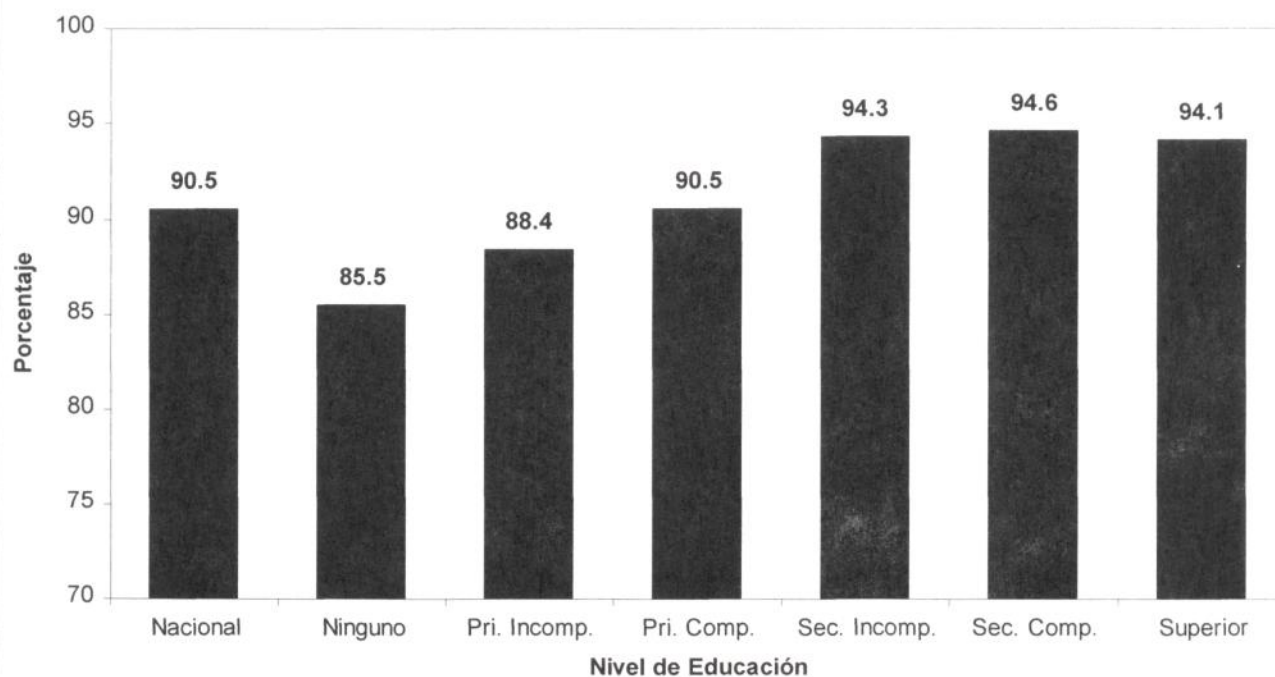



**12.13 PORCENTAJE DE HOMBRES DE 15 A 59 AÑOS QUE DIJO QUE DA VERGUENZA IR A COMPRAR CONDONES, SEGUN NIVEL DE EDUCACION**

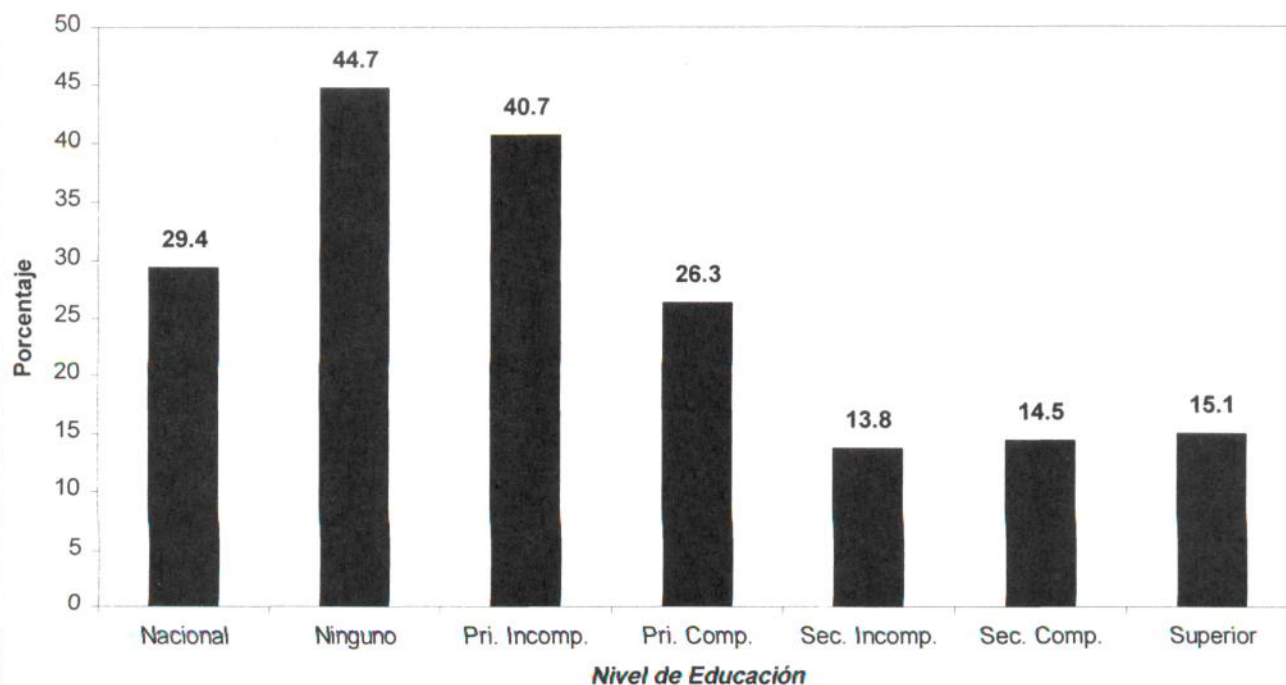

**12.14 PERCEPCION DE LA EFICACIA DE CONDONES EN PREVENIR LAS ETS Y EL SIDA: HOMBRES DE 15 A 59 AÑOS QUE CONOCEN CONDONES**

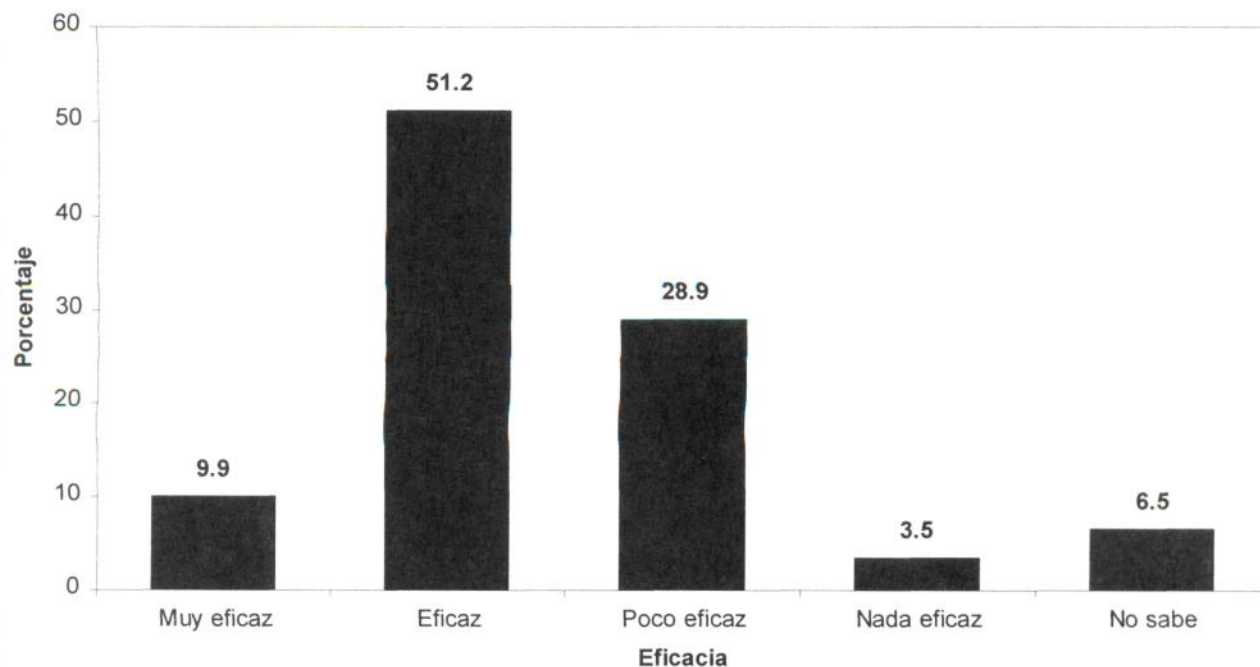



### CUADRO 12-1

Distribución Porcentual de Hombres de 15 a 59 Años de Edad, según Quién Debería Decidir el Número de Hijos que Una Pareja Quiere Tener, por Residencia

<b>Persona(s) que Debería(n) Decidir</b>	<b>Total</b>	<b>Residencia</b>		
		<b>TEG/SPS</b>	<b>Otra Urbana</b>	<b>Rural</b>
Esposo/compañero	29.4	22.5	32.4	31.3
Esposa/compañera	12.4	10.1	12.1	13.6
Los dos juntos	53.5	65.9	52.3	48.5
Cualquiera de los dos	0.6	0.4	0.2	0.8
El médico	0.2	0.0	0.0	0.3
Lo que venga/lo que Dios mande	2.5	1.0	2.4	3.3
Otro	0.9	0.1	0.3	1.5
No sabe	0.4	0.0	0.4	0.6
Total	100.0	100.0	100.0	100.0
No. de Casos (No Ponderados)	(2,925)	(860)	(811)	(1,254)

## CUADRO 12-2

Distribución Porcentual de Hombres de 15 a 59 Años de Edad, según Quién  
Debería Decidir el Número de Hijos que Una Pareja Quiere Tener, por Región de Salud

<b>Persona(s) que Debería(n) Decidir</b>	<b>Región de Salud</b>								
	<b>Total</b>	<b><u>0</u></b>	<b><u>1</u></b>	<b><u>2</u></b>	<b><u>3</u></b>	<b><u>4</u></b>	<b><u>5</u></b>	<b><u>6</u></b>	<b><u>7</u></b>
Esposo/compañero	29.4	17.7	36.8	24.6	30.7	40.2	29.5	30.0	30.7
Esposa/compañera	12.4	9.9	14.9	10.9	10.9	18.9	10.9	15.7	10.9
Los dos juntos	53.5	71.5	44.9	58.3	53.5	38.7	51.0	47.1	51.7
Cualquiera de los dos	0.6	0.5	0.0	0.2	0.8	0.0	0.9	1.5	1.0
El médico	0.2	0.0	0.2	0.0	0.3	0.3	0.0	0.0	1.0
Lo que venga/lo que Dios mande	2.5	0.4	3.2	3.6	2.5	0.5	3.4	5.1	3.1
Otro	0.9	0.0	0.0	2.5	0.5	1.4	2.6	0.0	1.6
No sabe	0.4	0.0	0.0	0.0	0.7	0.0	1.7	0.6	0.0
Total	100.0	100.0	100.0	100.0	100.0	100.0	100.0	100.0	100.0
No. de Casos (No Ponderados)	(2,925)	(416)	(286)	(358)	(925)	(235)	(303)	(257)	(145)

### CUADRO 12-3

Distribución Porcentual de Hombres de 15 a 59 Años de Edad, según Quién Debería Decidir el Número de Hijos que Una Pareja Quiere Tener, por Estado Civil

<b>Persona(s) que Debería(n) Decidir</b>	<b>Total</b>	<b>Estado Civil</b>		
		<b>Casado/ Unido</b>	<b>Sep/Div/ Viudo</b>	<b>Soltero</b>
Esposo/compañero	29.4	26.7	37.1	31.8
Esposa/compañera	12.4	7.7	10.2	19.1
Los dos juntos	53.5	61.1	49.6	43.9
Cualquiera de los dos	0.6	0.6	0.0	0.7
El médico	0.2	0.0	0.0	0.4
Lo que venga/lo que Dios mande	2.5	3.3	2.9	1.5
Otro	0.9	0.3	0.0	1.9
No sabe	0.4	0.2	0.2	0.7
Total	100.0	100.0	100.0	100.0
No. de Casos (No Ponderados)	(2,925)	(1,828)	(203)	(894)

### CUADRO 12-4

Distribución Porcentual de Hombres de 15 a 59 Años de Edad, según Quién  
Debería Decidir el Número de Hijos que Una Pareja Quiere Tener,  
por Nivel de Educación

<b>Persona(s) que Debería(n) Decidir</b>	<b>Nivel de Educación</b>						
	<b>Total</b>	<b><u>Ninguno</u></b>	<b><u>Prim. Incomp.</u></b>	<b><u>Prim. Comp.</u></b>	<b><u>Sec. Incomp.</u></b>	<b><u>Sec. Comp.</u></b>	<b><u>Superior</u></b>
Esposo/compañero	29.4	27.0	37.5	30.6	26.0	9.8	6.3
Esposa/compañera	12.4	12.6	14.2	15.3	10.9	1.9	3.2
Los dos juntos	53.5	48.6	41.7	51.1	61.7	88.0	89.8
Cualquiera de los dos	0.6	0.4	1.0	0.7	0.0	0.3	0.1
El médico	0.2	0.0	0.0	0.6	0.1	0.0	0.0
Lo que venga/lo que Dios mande	2.5	6.5	3.8	1.1	1.2	0.0	0.5
Otro	0.9	3.2	1.6	0.0	0.1	0.0	0.0
No sabe	0.4	1.7	0.3	0.4	0.0	0.0	0.0
Total	100.0	100.0	100.0	100.0	100.0	100.0	100.0
No. de Casos (No Ponderados)	(2,925)	(295)	(935)	(747)	(522)	(255)	(171)

### CUADRO 12-5

Tiempo Apropiado para Esperar Entre un Hijo y Otro: Hombres de 15 a 59 Años  
de Edad, según Características Seleccionadas  
(Distribución Porcentual)

<b>Características Seleccionadas</b>	<b>Intervalo</b>				<b>Total</b>	<b>No. de Casos (No Ponderados)</b>
	<b>Menos de 2 Años</b>	<b>2 Años o más</b>	<b>Cuando Venga</b>	<b>No Sabe</b>		
Total	10.9	84.4	0.4	4.2	100.0	(2,925)
<b><u>Residencia</u></b>						
TEG/SPS	10.1	88.0	0.1	1.8	100.0	(860)
Otra urbana	10.1	86.5	0.3	3.1	100.0	(811)
Rural	11.6	82.1	0.6	5.6	100.0	(1,254)
<b><u>Región de Salud</u></b>						
0	10.4	88.4	0.2	1.1	100.0	(416)
1	12.1	84.5	0.2	3.2	100.0	(286)
2	12.4	80.7	1.1	5.8	100.0	(358)
3	10.6	84.8	0.2	4.4	100.0	(925)
4	12.4	83.1	0.2	4.3	100.0	(235)
5	10.8	81.1	0.6	7.5	100.0	(303)
6	13.7	80.6	0.0	5.7	100.0	(257)
7	3.7	91.6	2.0	2.6	100.0	(145)
<b><u>Estado Civil</u></b>						
Casado/unido	7.0	90.3	0.8	2.0	100.0	(1,828)
Sep/div/viudo	6.5	89.3	0.3	3.8	100.0	(203)
Soltero	17.0	75.7	0.0	7.2	100.0	(894)
<b><u>Nivel de Educación</u></b>						
Ninguno	17.2	74.6	1.0	7.3	100.0	(295)
Prim. incomp.	10.4	83.1	0.6	5.8	100.0	(935)
Prim. comp.	14.1	81.4	0.4	4.0	100.0	(747)
Sec. incomp.	7.3	91.1	0.1	1.5	100.0	(522)
Sec. comp.	4.4	95.3	0.1	0.2	100.0	(255)
Superior	4.3	94.8	0.0	1.0	100.0	(171)

### CUADRO 12-6

Distribución Porcentual de Hombres de 15 a 59 Años de Edad,  
según Quién Debería Decidir que Una Pareja Utilice Métodos de Planificación Familiar,  
por Residencia

<b>Persona(s) que Debería(n) Decidir</b>	<b>Total</b>	<b>Residencia</b>		
		<b>TEG/SPS</b>	<b>Otra Urbana</b>	<b>Rural</b>
Esposo/compañero	23.9	15.6	24.2	27.5
Esposa/compañera	21.8	19.4	22.8	22.6
Los dos juntos	50.3	63.0	50.5	44.6
Cualquiera de los dos	1.6	0.7	1.0	2.2
El médico	0.4	0.4	0.2	0.4
Otro	1.4	0.0	1.2	2.1
No sabe	0.6	1.0	0.2	0.6
Total	100.0	100.0	100.0	100.0
No. de Casos (No Ponderados)	(2,925)	(860)	(811)	(1,254)



### CUADRO 12-7

Distribución Porcentual de Hombres de 15 a 59 Años de Edad,  
según Quién Debería Decidir que Una Pareja Utilice Métodos de Planificación Familiar,  
por Región de Salud

<b>Persona(s) que Debería(n) Decidir</b>	<b>Región de Salud</b>								
	<b><u>Total</u></b>	<b><u>0</u></b>	<b><u>1</u></b>	<b><u>2</u></b>	<b><u>3</u></b>	<b><u>4</u></b>	<b><u>5</u></b>	<b><u>6</u></b>	<b><u>7</u></b>
Esposo/compañero	23.9	13.9	26.5	20.0	23.1	35.8	30.5	28.6	20.4
Esposa/compañera	21.8	16.9	26.2	17.2	21.9	26.4	17.1	26.1	27.7
Los dos juntos	50.3	67.2	44.2	57.7	51.2	34.6	44.2	40.6	48.9
Cualquiera de los dos	1.6	0.7	1.3	1.8	1.4	1.6	3.3	3.1	0.5
El médico	0.4	0.4	0.5	0.4	0.4	0.4	0.0	0.6	0.5
Otro	1.4	0.0	1.3	3.0	1.2	1.3	3.0	0.4	2.1
No sabe	0.6	0.9	0.9	0.0	0.8	0.0	2.0	0.6	0.0
Total	100.0	100.0	100.0	100.0	100.0	100.0	100.0	100.0	100.0
No. de Casos (No Ponderados)	(2,925)	(416)	(286)	(358)	(925)	(235)	(303)	(257)	(145)

### CUADRO 12-8

Distribución Porcentual de Hombres de 15 a 59 Años de Edad,  
según Quién Debería Decidir que Una Pareja Utilice Métodos de Planificación  
Familiar, por Estado Civil

<b>Persona(s) que Debería(n) Decidir</b>	<b>Total</b>	<b>Estado Civil</b>		
		<b>Casado/ Unido</b>	<b>Sep/Div/ Viudo</b>	<b>Soltero</b>
Esposo/compañero	23.9	23.3	31.5	23.5
Esposa/compañera	21.8	17.4	17.6	28.6
Los dos juntos	50.3	56.8	48.7	41.7
Cualquiera de los dos	1.6	1.4	1.3	1.9
El médico	0.4	0.4	0.7	0.4
Otro	1.4	0.5	0.0	2.8
No sabe	0.6	0.2	0.2	1.2
Total	100.0	100.0	100.0	100.0
No. de Casos (No Ponderados)	(2,925)	(1,828)	(203)	(894)

### CUADRO 12-9

Distribución Porcentual de Hombres de 15 a 59 Años de Edad,  
según Quién Debería Decidir que Una Pareja Utilice Métodos de Planificación Familiar,  
por Nivel de Educación

<b>Persona(s) que Debería(n) Decidir</b>	<b>Total</b>	<b>Nivel de Educación</b>					
		<b>Ninguno</b>	<b>Prim. Incomp.</b>	<b>Prim. Comp.</b>	<b>Sec. Incomp.</b>	<b>Sec. Comp.</b>	<b>Superior</b>
Esposo/compañero	23.9	24.8	30.8	26.2	17.1	7.2	4.2
Esposa/compañera	21.8	25.8	25.4	22.2	21.0	6.8	8.6
Los dos juntos	50.3	40.8	38.6	48.1	60.4	85.7	86.6
Cualquiera de los dos	1.6	3.4	2.2	1.2	0.9	0.3	0.1
El médico	0.4	0.2	0.4	0.6	0.3	0.0	0.4
Otro	1.4	3.3	2.0	1.1	0.4	0.0	0.0
No sabe	0.6	1.7	0.7	0.6	0.0	0.0	0.0
Total	100.0	100.0	100.0	100.0	100.0	100.0	100.0
No. de Casos (No Ponderados)	(2,925)	(295)	(935)	(747)	(522)	(255)	(171)

**CUADRO 12-10**

Distribución Porcentual de Hombres de 15 a 59 Años de Edad,  
según la Edad Ideal para que un Joven Tenga su Primera Relación Sexual,  
por Residencia

<u>Edad Ideal</u>	<u>Total</u>	<u>Residencia</u>		
		<u>TEG/SPS</u>	<u>Otra Urbana</u>	<u>Rural</u>
<12 años	0.4	0.5	0.7	0.3
12 años	2.7	2.1	2.2	3.2
13 años	2.8	3.7	2.1	2.7
14 años	6.6	6.9	7.4	6.2
15 años	18.6	16.4	20.3	19.0
16 años	11.3	12.6	11.4	10.7
17 años	7.8	8.7	9.6	6.8
18 años	27.2	26.6	26.0	27.9
19 años	1.1	3.0	0.3	0.5
20-24 años	11.2	11.5	13.5	10.2
25 o más años	0.9	1.1	0.3	1.0
Cuando se case	2.6	2.6	1.6	2.9
No tiene opinión	0.8	1.5	0.6	0.5
No sabe	6.0	2.8	4.0	8.1
Total	100.0	100.0	100.0	100.0
No. de Casos (No Ponderados)	(2,925)	(860)	(811)	(1,254)

### CUADRO 12-11

Edad Ideal (Promedio) para que un Joven Tenga su Primera Relación Sexual,  
según Características Seleccionadas: Hombres de 15 a 59 Años de Edad

<u>Características Seleccionadas</u>	<u>Edad Promedio</u>	<u>No. de Casos (No Ponderados)</u>
Total	16.8	(2,664)
<b><u>Residencia</u></b>		
TEG/SPS	16.9	(794)
Otra urbana	16.7	(752)
Rural	16.7	(1,118)
<b><u>Región de Salud</u></b>		
0	17.0	(387)
1	16.7	(271)
2	17.5	(314)
3	16.6	(849)
4	17.1	(216)
5	16.1	(257)
6	16.4	(232)
7	16.6	(138)
<b><u>Estado Civil</u></b>		
Casado/unido	16.4	(1,678)
Sep/div/viudo	16.2	(194)
Soltero	17.4	(792)
<b><u>Nivel de Educación</u></b>		
Ninguno	16.5	(247)
Prim. incomp.	16.5	(850)
Prim. comp.	16.9	(691)
Sec. incomp.	17.0	(485)
Sec. comp.	17.0	(237)
Superior	17.7	(154)
<b><u>Experiencia Sexual</u></b>		
No tiene	18.8	(252)
Tiene	16.5	(2,412)

### CUADRO 12-12

Distribución Porcentual de Hombres de 15 a 59 Años de Edad, según la Edad Ideal para que una Joven Tenga su Primera Relación Sexual, por Residencia

<u>Edad Ideal</u>	<u>Total</u>	<u>Residencia</u>		
		<u>TEG/SPS</u>	<u>Otra Urbana</u>	<u>Rural</u>
<12 años	0.2	0.2	0.2	0.2
12 años	3.2	2.4	2.0	4.0
13 años	2.2	1.6	1.5	2.8
14 años	4.7	3.5	3.6	5.6
15 años	12.8	8.5	13.1	14.6
16 años	8.9	6.8	8.9	9.9
17 años	6.4	6.1	6.2	6.5
18 años	31.3	33.0	32.5	30.2
19 años	2.9	5.3	2.0	2.2
20-24 años	13.8	20.9	19.1	8.8
25 o más años	1.7	1.7	1.6	1.7
Cuando se case	4.3	4.9	4.5	4.0
No tiene opinión	0.6	1.0	0.4	0.6
No sabe	6.9	4.1	4.5	9.1
Total	100.0	100.0	100.0	100.0
No. de Casos (No Ponderados)	(2,925)	(860)	(811)	(1,254)

### CUADRO 12-13

Edad Ideal (Promedio) para que una Joven Tenga su Primera Relación Sexual,  
según Características Seleccionadas: Hombres de 15 a 59 Años de Edad

<u>Características Seleccionadas</u>	<u>Edad Promedio</u>	<u>No. de Casos (No Ponderados)</u>
Total	17.3	(2,585)
<b><u>Residencia</u></b>		
TEG/SPS	17.9	(763)
Otra urbana	17.6	(732)
Rural	16.9	(1,090)
<b><u>Región de Salud</u></b>		
0	18.0	(375)
1	17.2	(266)
2	17.5	(312)
3	17.2	(813)
4	17.4	(205)
5	16.3	(253)
6	16.8	(227)
7	17.0	(134)
<b><u>Estado Civil</u></b>		
Casado/unido	17.1	(1,635)
Sep/div/viudo	16.7	(186)
Soltero	17.7	(764)
<b><u>Nivel de Educación</u></b>		
Ninguno	16.6	(248)
Prim. incomp.	16.8	(830)
Prim. comp.	17.3	(664)
Sec. incomp.	17.9	(477)
Sec. comp.	18.1	(224)
Superior	18.9	(142)
<b><u>Experiencia Sexual</u></b>		
No tiene	18.5	(246)
Tiene	17.1	(2,339)

### CUADRO 12-14

Distribución Porcentual de Hombres de 15 a 59 Años de Edad, según la Edad Ideal para que Un Hombre se Case por Primera Vez, por Residencia

<u>Edad Ideal</u>	<u>Total</u>	<u>Residencia</u>		
		<u>TEG/SPS</u>	<u>Otra Urbana</u>	<u>Rural</u>
<15 años	0.2	0.1	0.2	0.2
15 años	0.3	0.2	0.2	0.3
16 años	0.8	0.1	0.3	1.3
17 años	0.7	1.0	0.3	0.7
18 años	12.8	4.5	7.2	18.4
19 años	1.9	0.6	2.6	2.2
20 años	24.9	16.7	19.8	30.4
21 años	4.8	5.5	6.3	4.0
22 años	7.3	7.6	8.3	6.8
23 años	3.5	4.6	3.3	3.2
24 años	3.2	4.0	4.8	2.2
25-29 años	32.7	48.3	36.4	24.5
30 o más años	5.0	5.6	8.9	3.3
No tiene opinión	0.3	0.6	0.3	0.1
No sabe	1.7	0.6	1.1	2.4
Total	100.0	100.0	100.0	100.0
No. de Casos (No Ponderados)	(2,925)	(860)	(811)	(1,254)



## CUADRO 12-15

Edad Ideal (Promedio) para que Un Hombre se Case por Primera Vez, según  
Características Seleccionadas: Hombres de 15 a 59 Años de Edad

<u>Características Seleccionadas</u>	<u>Edad Promedio</u>	<u>No. de Casos (No Ponderados)</u>
Total	22.4	(2,862)
<b><u>Residencia</u></b>		
TEG/SPS	23.6	(844)
Otra urbana	23.2	(795)
Rural	21.6	(1,223)
<b><u>Región de Salud</u></b>		
0	23.7	(411)
1	22.4	(281)
2	22.2	(346)
3	22.5	(907)
4	22.4	(230)
5	21.6	(294)
6	22.0	(250)
7	21.0	(143)
<b><u>Estado Civil</u></b>		
Casado/unido	22.3	(1,793)
Sep/div/viudo	22.8	(198)
Soltero	22.5	(871)
<b><u>Nivel de Educación</u></b>		
Ninguno	21.2	(278)
Prim. incomp.	21.5	(915)
Prim. comp.	22.3	(735)
Sec. incomp.	23.5	(514)
Sec. comp.	24.4	(251)
Superior	25.4	(169)

### CUADRO 12-16

Distribución Porcentual de Hombres de 15 a 59 Años de Edad, según la Edad Ideal para que Una Mujer se Case por Primera Vez, por Residencia

<u>Edad Ideal</u>	<u>Total</u>	<u>Residencia</u>		
		<u>TEG/SPS</u>	<u>Otra Urbana</u>	<u>Rural</u>
<15 años	1.0	0.8	0.5	1.2
15 años	0.8	0.6	0.5	1.0
16 años	1.5	0.0	1.2	2.2
17 años	1.3	1.0	0.8	1.6
18 años	21.7	11.1	17.3	27.9
19 años	2.6	1.4	2.4	3.2
20 años	29.0	24.1	27.3	31.7
21 años	4.8	7.3	4.7	3.8
22 años	6.4	8.1	9.3	4.6
23 años	4.1	7.6	5.1	2.2
24 años	3.5	5.5	4.8	2.1
25-29 años	19.6	29.8	22.2	14.2
30 o más años	1.3	1.1	2.0	1.1
No tiene opinión	0.2	0.3	0.1	0.2
No sabe	2.3	1.3	1.6	2.9
Total	100.0	100.0	100.0	100.0
No. de Casos (No Ponderados)	(2,925)	(860)	(811)	(1,254)

### CUADRO 12-17

Edad Ideal (Promedio) para que Una Mujer se Case por Primera Vez,  
según Características Seleccionadas: Hombres de 15 a 59 Años de Edad

<u>Características Seleccionadas</u>	<u>Edad Promedio</u>	<u>No. de Casos (No Ponderados)</u>
Total	20.9	(2,851)
<b><u>Residencia</u></b>		
TEG/SPS	22.0	(842)
Otra urbana	21.5	(796)
Rural	20.3	(1,213)
<b><u>Area de Residencia</u></b>		
Urbana	21.8	(1,638)
Rural	20.3	(1,213)
<b><u>Región de Salud</u></b>		
0	22.1	(408)
1	20.5	(282)
2	20.8	(346)
3	21.1	(903)
4	21.0	(228)
5	19.8	(290)
6	20.9	(251)
7	20.1	(143)
<b><u>Estado Civil</u></b>		
Casado/unido	20.8	(1,791)
Sep/div/viudo	21.1	(197)
Soltero	21.1	(863)
<b><u>Nivel de Educación</u></b>		
Ninguno	20.0	(277)
Prim. incomp.	20.3	(903)
Prim. comp.	21.0	(734)
Sec. incomp.	21.7	(516)
Sec. comp.	22.4	(252)
Superior	22.8	(169)

**CUADRO 12-18**

Distribución Porcentual de Hombres de 15 a 59 Años, según Sus Opiniones  
Sobre Varios Temas, por Características Seleccionadas

**Los Niños Deben Recibir Educación  
Sexual en las Escuelas**

<b><u>Características Seleccionadas</u></b>	<b><u>Sí</u></b>	<b><u>No</u></b>	<b><u>No Sabe</u></b>	<b><u>Total</u></b>	<b><u>No. de Casos (No Ponderados)</u></b>
Total	87.3	10.9	1.7	100.0	(2,925)
<b><u>Residencia</u></b>					
TEG/SPS	90.9	8.5	0.5	100.0	(860)
Otra urbana	88.6	11.2	0.2	100.0	(811)
Rural	85.3	11.9	2.8	100.0	(1,254)
<b><u>Región de Salud</u></b>					
0	92.9	7.0	0.1	100.0	(416)
1	89.3	8.6	2.1	100.0	(286)
2	85.9	10.5	3.6	100.0	(358)
3	88.5	10.1	1.4	100.0	(925)
4	80.8	18.2	1.0	100.0	(235)
5	80.3	14.0	5.6	100.0	(303)
6	82.7	16.1	1.1	100.0	(257)
7	93.8	6.2	0.0	100.0	(145)
<b><u>Estado Civil</u></b>					
Casado/unido	89.2	9.4	1.3	100.0	(1,828)
Sep/div/viudo	88.1	11.5	0.4	100.0	(203)
Soltero	84.6	13.0	2.4	100.0	(894)
<b><u>Nivel de Educación</u></b>					
Ninguno	84.6	9.5	5.8	100.0	(295)
Prim. incomp.	85.9	12.2	1.9	100.0	(935)
Prim. comp.	83.7	15.1	1.2	100.0	(747)
Sec. incomp.	91.2	8.2	0.6	100.0	(522)
Sec. comp.	97.3	2.5	0.2	100.0	(255)
Superior	97.6	2.4	0.0	100.0	(171)

**CUADRO 12-19**

Distribución Porcentual de Hombres de 15 a 59 Años, según Sus Opiniones  
Sobre Varios Temas, por Características Seleccionadas

**Los Jóvenes Deben Recibir Educación  
Sexual en los Colegios**

<b><u>Características Seleccionadas</u></b>	<b><u>Sí</u></b>	<b><u>No</u></b>	<b><u>No Sabe</u></b>	<b><u>Total</u></b>	<b><u>No. de Casos (No Ponderados)</u></b>
Total	95.5	3.5	1.0	100.0	(2,925)
<b><u>Residencia</u></b>					
TEG/SPS	97.0	3.0	0.0	100.0	(860)
Otra urbana	96.4	3.3	0.3	100.0	(811)
Rural	94.5	3.8	1.7	100.0	(1,254)
<b><u>Región de Salud</u></b>					
0	96.5	3.5	0.0	100.0	(416)
1	96.6	2.3	1.1	100.0	(286)
2	93.9	3.2	2.9	100.0	(358)
3	96.8	2.7	0.5	100.0	(925)
4	95.0	3.9	1.1	100.0	(235)
5	91.1	5.3	3.6	100.0	(303)
6	94.0	6.0	0.0	100.0	(257)
7	97.2	2.8	0.0	100.0	(145)
<b><u>Estado Civil</u></b>					
Casado/unido	96.6	2.9	0.5	100.0	(1,828)
Sep/div/viudo	93.5	6.5	0.0	100.0	(203)
Soltero	94.3	3.8	1.9	100.0	(894)
<b><u>Nivel de Educación</u></b>					
Ninguno	91.4	4.8	3.8	100.0	(295)
Prim. incomp.	93.7	4.8	1.4	100.0	(935)
Prim. comp.	95.7	3.8	0.5	100.0	(747)
Sec. incomp.	98.8	1.2	0.0	100.0	(522)
Sec. comp.	99.5	0.5	0.0	100.0	(255)
Superior	98.9	1.1	0.0	100.0	(171)

**CUADRO 12-20**

Distribución Porcentual de Hombres de 15 a 59 Años, según Sus Opiniones  
Sobre Varios Temas, por Características Seleccionadas

**Deben Existir Programas Especiales de  
Planificación Familiar para Jóvenes Adolescentes**

<b><u>Características Seleccionadas</u></b>	<b><u>Sí</u></b>	<b><u>No</u></b>	<b><u>No Sabe</u></b>	<b><u>Total</u></b>	<b><u>No. de Casos (No Ponderados)</u></b>
Total	94.4	4.0	1.6	100.0	(2,925)
<b><u>Residencia</u></b>					
TEG/SPS	95.6	3.7	0.7	100.0	(860)
Otra urbana	97.1	2.6	0.3	100.0	(811)
Rural	92.9	4.6	2.5	100.0	(1,254)
<b><u>Región de Salud</u></b>					
0	95.3	3.6	1.1	100.0	(416)
1	94.0	3.3	2.7	100.0	(286)
2	93.4	3.0	3.6	100.0	(358)
3	96.4	2.9	0.6	100.0	(925)
4	94.8	5.0	0.3	100.0	(235)
5	90.9	5.1	4.0	100.0	(303)
6	92.5	6.0	1.5	100.0	(257)
7	93.2	6.0	0.8	100.0	(145)
<b><u>Estado Civil</u></b>					
Casado/unido	94.7	3.7	1.6	100.0	(1,828)
Sep/div/viudo	94.5	5.1	0.4	100.0	(203)
Soltero	94.1	4.1	1.8	100.0	(894)
<b><u>Nivel de Educación</u></b>					
Ninguno	85.7	8.1	6.3	100.0	(295)
Prim. incomp.	94.2	4.1	1.7	100.0	(935)
Prim. comp.	95.2	3.6	1.1	100.0	(747)
Sec. incomp.	97.6	2.1	0.3	100.0	(522)
Sec. comp.	97.3	2.4	0.3	100.0	(255)
Superior	95.3	4.7	0.0	100.0	(171)

**CUADRO 12-21**

Distribución Porcentual de Hombres de 15 a 59 Años, según Sus Opiniones  
Sobre Varios Temas, por Características Seleccionadas

**Es Muy Importante que la Mujer  
Llegue Virgen al Matrimonio**

<b><u>Características Seleccionadas</u></b>	<b><u>Sí</u></b>	<b><u>No</u></b>	<b><u>No Sabe</u></b>	<b><u>Total</u></b>	<b><u>No. de Casos (No Ponderados)</u></b>
Total	79.4	19.7	1.0	100.0	(2,925)
<b><u>Residencia</u></b>					
TEG/SPS	68.3	31.1	0.6	100.0	(860)
Otra urbana	77.2	22.5	0.2	100.0	(811)
Rural	85.0	13.7	1.4	100.0	(1,254)
<b><u>Región de Salud</u></b>					
0	65.0	34.3	0.7	100.0	(416)
1	78.2	19.2	2.6	100.0	(286)
2	87.1	12.1	0.8	100.0	(358)
3	78.6	20.9	0.5	100.0	(925)
4	84.0	15.5	0.5	100.0	(235)
5	84.0	12.3	3.6	100.0	(303)
6	85.0	15.0	0.0	100.0	(257)
7	82.9	17.0	0.0	100.0	(145)
<b><u>Estado Civil</u></b>					
Casado/unido	77.5	21.6	0.8	100.0	(1,828)
Sep/div/viudo	76.8	23.2	0.0	100.0	(203)
Soltero	82.2	16.5	1.3	100.0	(894)
<b><u>Nivel de Educación</u></b>					
Ninguno	85.1	11.8	3.1	100.0	(295)
Prim. incomp.	86.7	12.2	1.1	100.0	(935)
Prim. comp.	81.7	17.7	0.6	100.0	(747)
Sec. incomp.	72.7	26.8	0.5	100.0	(522)
Sec. comp.	56.6	43.4	0.0	100.0	(255)
Superior	53.2	46.8	0.0	100.0	(171)

## CUADRO 12-22

Distribución Porcentual de Hombres de 15 a 59 Años, según Sus Opiniones  
Sobre Varios Temas, por Características Seleccionadas

### Los Jóvenes Deben Ir Donde Están las Prostitutas para Hacerse Hombres

<b><u>Características Seleccionadas</u></b>	<b><u>Sí</u></b>	<b><u>No</u></b>	<b><u>No Sabe</u></b>	<b><u>Total</u></b>	<b><u>No. de Casos (No Ponderados)</u></b>
Total	10.7	87.7	1.7	100.0	(2,925)
<b><u>Residencia</u></b>					
TEG/SPS	5.4	94.3	0.3	100.0	(860)
Otra urbana	9.9	87.4	2.7	100.0	(811)
Rural	13.3	84.8	1.9	100.0	(1,254)
<b><u>Región de Salud</u></b>					
0	5.9	93.7	0.4	100.0	(416)
1	16.3	80.7	3.0	100.0	(286)
2	6.3	91.4	2.3	100.0	(358)
3	9.7	90.2	0.1	100.0	(925)
4	15.0	80.1	4.9	100.0	(235)
5	11.9	84.3	3.9	100.0	(303)
6	8.6	90.6	0.8	100.0	(257)
7	19.2	80.3	0.5	100.0	(145)
<b><u>Estado Civil</u></b>					
Casado/unido	9.8	89.0	1.2	100.0	(1,828)
Sep/div/viudo	11.6	87.1	1.3	100.0	(203)
Soltero	11.7	85.9	2.3	100.0	(894)
<b><u>Nivel de Educación</u></b>					
Ninguno	18.8	75.7	5.6	100.0	(295)
Prim. incomp.	15.8	82.0	2.2	100.0	(935)
Prim. comp.	8.9	90.2	0.9	100.0	(747)
Sec. incomp.	4.0	95.6	0.4	100.0	(522)
Sec. comp.	1.3	98.7	0.0	100.0	(255)
Superior	1.1	98.9	0.0	100.0	(171)



**CUADRO 12-23**

Distribución Porcentual de Hombres de 15 a 59 Años, según Sus Opiniones  
Sobre Varios Temas, por Características Seleccionadas

**Es Aceptable para Hombres Casados/Unidos  
Tener Relaciones Extramaritales**

<b><u>Características Seleccionadas</u></b>	<b><u>Sí</u></b>	<b><u>No</u></b>	<b><u>No Sabe</u></b>	<b><u>Total</u></b>	<b><u>No. de Casos (No Ponderados)</u></b>
Total	4.8	94.6	0.6	100.0	(2,925)
<b><u>Residencia</u></b>					
TEG/SPS	5.1	94.6	0.3	100.0	(860)
Otra urbana	5.3	94.1	0.7	100.0	(811)
Rural	4.6	94.7	0.7	100.0	(1,254)
<b><u>Región de Salud</u></b>					
0	4.9	94.8	0.3	100.0	(416)
1	5.5	94.5	0.0	100.0	(286)
2	5.0	93.0	2.0	100.0	(358)
3	5.7	94.2	0.1	100.0	(925)
4	4.2	95.5	0.3	100.0	(235)
5	5.1	93.5	1.4	100.0	(303)
6	3.3	96.0	0.6	100.0	(257)
7	2.5	96.1	1.4	100.0	(145)
<b><u>Estado Civil</u></b>					
Casado/unido	5.3	94.4	0.3	100.0	(1,828)
Sep/div/viudo	8.8	90.4	0.8	100.0	(203)
Soltero	3.5	95.4	1.0	100.0	(894)
<b><u>Nivel de Educación</u></b>					
Ninguno	8.4	89.2	2.4	100.0	(295)
Prim. incomp.	4.6	95.2	0.2	100.0	(935)
Prim. comp.	4.6	95.2	0.2	100.0	(747)
Sec. incomp.	3.4	95.8	0.7	100.0	(522)
Sec. comp.	4.8	93.4	1.9	100.0	(255)
Superior	4.9	94.9	0.1	100.0	(171)

**CUADRO 12-24**

Distribución Porcentual de Hombres de 15 a 59 Años, según Sus Opiniones  
Sobre Varios Temas, por Características Seleccionadas

**Es Aceptable para Mujeres Casadas/Unidas  
Tener Relaciones Extramaritales**

<b><u>Características Seleccionadas</u></b>	<b><u>Sí</u></b>	<b><u>No</u></b>	<b><u>No Sabe</u></b>	<b><u>Total</u></b>	<b><u>No. de Casos (No Ponderados)</u></b>
Total	0.9	98.6	0.5	100.0	(2,925)
<b><u>Residencia</u></b>					
TEG/SPS	1.3	98.5	0.2	100.0	(860)
Otra urbana	1.2	98.7	0.1	100.0	(811)
Rural	0.6	98.6	0.9	100.0	(1,254)
<b><u>Región de Salud</u></b>					
0	0.9	98.9	0.2	100.0	(416)
1	0.9	98.8	0.3	100.0	(286)
2	0.4	97.6	2.0	100.0	(358)
3	1.0	98.5	0.5	100.0	(925)
4	0.2	99.8	0.0	100.0	(235)
5	1.6	97.6	0.9	100.0	(303)
6	0.7	99.1	0.3	100.0	(257)
7	1.5	98.5	0.0	100.0	(145)
<b><u>Estado Civil</u></b>					
Casado/unido	1.0	98.6	0.4	100.0	(1,828)
Sep/div/viudo	1.8	97.9	0.4	100.0	(203)
Soltero	0.5	98.7	0.7	100.0	(894)
<b><u>Nivel de Educación</u></b>					
Ninguno	1.6	95.9	2.5	100.0	(295)
Prim. incomp.	0.9	99.0	0.1	100.0	(935)
Prim. comp.	0.4	98.7	0.8	100.0	(747)
Sec. incomp.	0.3	99.6	0.1	100.0	(522)
Sec. comp.	1.5	98.5	0.0	100.0	(255)
Superior	2.4	97.4	0.1	100.0	(171)

## CUADRO 12-25

Distribución Porcentual de Hombres de 15 a 59 Años, según Sus Opiniones  
Sobre Varios Temas, por Características Seleccionadas

### La Esterilización Femenina es Menos Complicada que la Operación del Hombre (Vasectomía)

<b><u>Características Seleccionadas</u></b>	<b><u>Sí</u></b>	<b><u>No</u></b>	<b><u>No Sabe</u></b>	<b><u>Total</u></b>	<b><u>No. de Casos (No Ponderados)</u></b>
Total	40.5	28.3	31.2	100.0	(2,925)
<b><u>Residencia</u></b>					
TEG/SPS	38.0	35.1	26.9	100.0	(860)
Otra urbana	43.9	28.5	27.6	100.0	(811)
Rural	40.4	25.2	34.5	100.0	(1,254)
<b><u>Región de Salud</u></b>					
0	37.3	35.8	26.9	100.0	(416)
1	37.7	23.9	38.4	100.0	(286)
2	43.4	23.5	33.0	100.0	(358)
3	41.2	29.5	29.2	100.0	(925)
4	44.7	27.5	27.7	100.0	(235)
5	34.9	30.0	35.0	100.0	(303)
6	45.8	21.9	32.2	100.0	(257)
7	38.0	28.2	33.8	100.0	(145)
<b><u>Estado Civil</u></b>					
Casado/unido	42.0	28.2	29.8	100.0	(1,828)
Sep/div/viudo	36.7	29.3	34.0	100.0	(203)
Soltero	39.1	28.2	32.7	100.0	(894)
<b><u>Nivel de Educación</u></b>					
Ninguno	34.4	23.8	41.8	100.0	(295)
Prim. incomp.	42.4	24.5	33.1	100.0	(935)
Prim. comp.	40.4	28.2	31.4	100.0	(747)
Sec. incomp.	45.8	29.1	25.1	100.0	(522)
Sec. comp.	37.5	40.6	21.9	100.0	(255)
Superior	25.8	46.4	27.9	100.0	(171)

**CUADRO 12-26**

Distribución Porcentual de Hombres de 15 a 59 Años, según Sus Opiniones  
Sobre Varios Temas, por Características Seleccionadas

**Al Operarse de Vasectomía Disminuye  
su Capacidad Sexual**

<b><u>Características Seleccionadas</u></b>	<b><u>Sí</u></b>	<b><u>No</u></b>	<b><u>No Sabe</u></b>	<b><u>Total</u></b>	<b><u>No. de Casos (No Ponderados)</u></b>
Total	51.7	21.7	26.6	100.0	(2,925)
<b><u>Residencia</u></b>					
TEG/SPS	41.7	30.7	27.6	100.0	(860)
Otra urbana	52.2	24.4	23.4	100.0	(811)
Rural	56.0	16.7	27.4	100.0	(1,254)
<b><u>Región de Salud</u></b>					
0	39.5	33.4	27.1	100.0	(416)
1	54.1	21.9	24.0	100.0	(286)
2	57.8	16.7	25.5	100.0	(358)
3	50.3	20.8	28.9	100.0	(925)
4	59.6	18.9	21.5	100.0	(235)
5	55.8	14.4	29.7	100.0	(303)
6	51.4	18.2	30.4	100.0	(257)
7	54.1	24.3	21.6	100.0	(145)
<b><u>Estado Civil</u></b>					
Casado/unido	51.9	21.8	26.4	100.0	(1,828)
Sep/div/viudo	53.1	18.5	28.3	100.0	(203)
Soltero	51.3	22.0	26.7	100.0	(894)
<b><u>Nivel de Educación</u></b>					
Ninguno	54.6	13.9	31.6	100.0	(295)
Prim. incomp.	56.6	17.3	26.1	100.0	(935)
Prim. comp.	55.0	17.6	27.4	100.0	(747)
Sec. incomp.	49.0	28.3	22.8	100.0	(522)
Sec. comp.	36.5	38.0	25.5	100.0	(255)
Superior	20.5	49.5	30.1	100.0	(171)

**CUADRO 12-27**

Distribución Porcentual de Hombres de 15 a 59 Años, según Sus Opiniones  
Sobre Varios Temas, por Características Seleccionadas

**Después de Haber Hecho la Vasectomía  
las Relaciones son Menos Satisfactorias para el Hombre**

<b><u>Características Seleccionadas</u></b>	<b><u>Sí</u></b>	<b><u>No</u></b>	<b><u>No Sabe</u></b>	<b><u>Total</u></b>	<b><u>No. de Casos (No Ponderados)</u></b>
Total	45.2	23.9	30.9	100.0	(2,925)
<b><u>Residencia</u></b>					
TEG/SPS	36.9	29.7	33.5	100.0	(860)
Otra urbana	46.5	27.5	26.0	100.0	(811)
Rural	48.4	20.1	31.5	100.0	(1,254)
<b><u>Región de Salud</u></b>					
0	34.4	31.7	33.9	100.0	(416)
1	46.0	24.6	29.3	100.0	(286)
2	47.1	19.5	33.5	100.0	(358)
3	43.7	24.6	31.7	100.0	(925)
4	53.2	23.9	22.9	100.0	(235)
5	49.6	17.5	32.9	100.0	(303)
6	49.3	18.9	31.8	100.0	(257)
7	48.2	24.8	27.1	100.0	(145)
<b><u>Estado Civil</u></b>					
Casado/unido	45.6	25.3	29.1	100.0	(1,828)
Sep/div/viudo	46.7	19.2	34.1	100.0	(203)
Soltero	44.4	22.9	32.7	100.0	(894)
<b><u>Nivel de Educación</u></b>					
Ninguno	44.5	19.2	36.2	100.0	(295)
Prim. incomp.	51.7	17.7	30.6	100.0	(935)
Prim. comp.	47.5	22.2	30.3	100.0	(747)
Sec. incomp.	42.3	29.7	28.0	100.0	(522)
Sec. comp.	26.6	42.1	31.2	100.0	(255)
Superior	21.0	45.5	33.5	100.0	(171)

**CUADRO 12-28**

Distribución Porcentual de Hombres de 15 a 59 Años, según Sus Opiniones  
Sobre Varios Temas, por Características Seleccionadas

**Después de Haber Hecho la Vasectomía  
las Relaciones son Menos Satisfactorias para la Mujer**

<b><u>Características Seleccionadas</u></b>	<b><u>Sí</u></b>	<b><u>No</u></b>	<b><u>No Sabe</u></b>	<b><u>Total</u></b>	<b><u>No. de Casos (No Ponderados)</u></b>
Total	38.5	29.5	32.0	100.0	(2,925)
<b><u>Residencia</u></b>					
TEG/SPS	32.4	33.7	34.0	100.0	(860)
Otra urbana	38.4	35.2	26.4	100.0	(811)
Rural	41.2	25.5	33.3	100.0	(1,254)
<b><u>Región de Salud</u></b>					
0	29.7	34.8	35.5	100.0	(416)
1	38.6	30.2	31.2	100.0	(286)
2	41.7	22.7	35.6	100.0	(358)
3	38.6	29.3	32.0	100.0	(925)
4	43.5	35.3	21.2	100.0	(235)
5	35.5	29.0	35.6	100.0	(303)
6	41.3	25.5	33.1	100.0	(257)
7	44.4	25.7	29.8	100.0	(145)
<b><u>Estado Civil</u></b>					
Casado/unido	38.3	30.4	31.3	100.0	(1,828)
Sep/div/viudo	38.0	26.9	35.1	100.0	(203)
Soltero	38.8	28.7	32.5	100.0	(894)
<b><u>Nivel de Educación</u></b>					
Ninguno	31.4	27.9	40.6	100.0	(295)
Prim. incomp.	43.9	24.5	31.6	100.0	(935)
Prim. comp.	42.9	25.4	31.7	100.0	(747)
Sec. incomp.	37.4	34.7	27.9	100.0	(522)
Sec. comp.	23.0	45.5	31.5	100.0	(255)
Superior	14.4	52.6	33.0	100.0	(171)

**CUADRO 12-29**

Distribución Porcentual de Hombres de 15 a 59 Años, según Sus Opiniones  
Sobre Varios Temas, por Características Seleccionadas

**Un Hombre Operado de Vasectomía  
les Gusta a las Mujeres**

<b><u>Características Seleccionadas</u></b>	<b><u>Sí</u></b>	<b><u>No</u></b>	<b><u>No Sabe</u></b>	<b><u>Total</u></b>	<b><u>No. de Casos (No Ponderados)</u></b>
Total	39.0	33.0	28.0	100.0	(2,925)
<b><u>Residencia</u></b>					
TEG/SPS	45.4	26.6	27.9	100.0	(860)
Otra urbana	42.0	32.5	25.5	100.0	(811)
Rural	35.1	36.0	28.9	100.0	(1,254)
<b><u>Región de Salud</u></b>					
0	47.3	25.4	27.4	100.0	(416)
1	34.8	32.8	32.4	100.0	(286)
2	33.5	39.7	26.8	100.0	(358)
3	43.2	29.6	27.2	100.0	(925)
4	31.7	41.1	27.2	100.0	(235)
5	32.8	33.0	34.2	100.0	(303)
6	40.7	33.2	26.1	100.0	(257)
7	37.1	39.8	23.2	100.0	(145)
<b><u>Estado Civil</u></b>					
Casado/unido	39.2	34.1	26.7	100.0	(1,828)
Sep/div/viudo	44.3	29.1	26.6	100.0	(203)
Soltero	37.9	32.2	29.9	100.0	(894)
<b><u>Nivel de Educación</u></b>					
Ninguno	24.5	39.1	36.4	100.0	(295)
Prim. incomp.	32.9	37.0	30.1	100.0	(935)
Prim. comp.	41.1	31.8	27.0	100.0	(747)
Sec. incomp.	48.6	27.7	23.7	100.0	(522)
Sec. comp.	50.6	27.8	21.5	100.0	(255)
Superior	55.5	22.3	22.2	100.0	(171)

### CUADRO 12-30

Distribución Porcentual de Hombres de 15 a 59 Años, según Sus Opiniones  
Sobre Varios Temas, por Características Seleccionadas

#### Más Hombres Necesitan Aceptar la Responsabilidad para la Planificación Familiar

<b><u>Características Seleccionadas</u></b>	<b><u>Sí</u></b>	<b><u>No</u></b>	<b><u>No Sabe</u></b>	<b><u>Total</u></b>	<b><u>No. de Casos (No Ponderados)</u></b>
Total	91.4	3.2	5.4	100.0	(2,925)
<b><u>Residencia</u></b>					
TEG/SPS	93.1	2.5	4.3	100.0	(860)
Otra urbana	94.7	3.3	2.0	100.0	(811)
Rural	89.5	3.4	7.1	100.0	(1,254)
<b><u>Región de Salud</u></b>					
0	91.5	2.5	6.0	100.0	(416)
1	87.1	2.9	10.0	100.0	(286)
2	90.4	2.7	6.9	100.0	(358)
3	94.3	2.2	3.5	100.0	(925)
4	85.5	8.7	5.8	100.0	(235)
5	90.9	3.0	6.1	100.0	(303)
6	94.1	2.1	3.8	100.0	(257)
7	94.9	2.6	2.4	100.0	(145)
<b><u>Estado Civil</u></b>					
Casado/unido	93.7	2.5	3.8	100.0	(1,828)
Sep/div/viudo	95.0	0.7	4.3	100.0	(203)
Soltero	87.8	4.5	7.7	100.0	(894)
<b><u>Nivel de Educación</u></b>					
Ninguno	80.7	5.6	13.7	100.0	(295)
Prim. incomp.	90.2	4.1	5.7	100.0	(935)
Prim. comp.	92.6	2.1	5.2	100.0	(747)
Sec. incomp.	96.1	1.5	2.4	100.0	(522)
Sec. comp.	95.7	2.3	2.1	100.0	(255)
Superior	95.6	3.3	1.0	100.0	(171)



## CUADRO 12-31

Distribución Porcentual de Hombres de 15 a 59 Años, que Conoce Condones, según  
Sus Opiniones Sobre Algunas Afirmaciones que se Refieren al Condón, por  
Características Seleccionadas

### El Condón Disminuye el Placer Sexual

<b><u>Características Seleccionadas</u></b>	<b><u>Sí</u></b>	<b><u>No</u></b>	<b><u>No Sabe</u></b>	<b><u>Total</u></b>	<b><u>No. de Casos (No Ponderados)</u></b>
Total	66.6	18.3	15.1	100.0	(2,819)
<b><u>Residencia</u></b>					
TEG/SPS	65.6	23.6	10.8	100.0	(850)
Otra urbana	75.4	16.2	8.4	100.0	(799)
Rural	63.6	16.7	19.7	100.0	(1,170)
<b><u>Región de Salud</u></b>					
0	63.3	25.0	11.7	100.0	(413)
1	70.2	14.8	15.0	100.0	(278)
2	62.3	16.5	21.2	100.0	(335)
3	72.3	15.2	12.5	100.0	(901)
4	64.0	19.9	16.1	100.0	(225)
5	55.3	24.3	20.4	100.0	(282)
6	69.0	17.1	13.9	100.0	(244)
7	67.1	15.9	17.0	100.0	(141)
<b><u>Estado Civil</u></b>					
Casado/unido	68.3	15.8	15.9	100.0	(1,780)
Sep/div/viudo	72.8	15.8	11.4	100.0	(197)
Soltero	63.1	22.3	14.5	100.0	(842)
<b><u>Nivel de Educación</u></b>					
Ninguno	60.6	13.0	26.4	100.0	(256)
Prim. incomp.	65.9	15.4	18.7	100.0	(892)
Prim. comp.	67.3	16.9	15.8	100.0	(724)
Sec. incomp.	69.0	24.7	6.3	100.0	(521)
Sec. comp.	67.2	24.5	8.3	100.0	(255)
Superior	69.4	26.1	4.5	100.0	(171)

## CUADRO 12-32

Distribución Porcentual de Hombres de 15 a 59 Años, que Conoce Condones, según  
Sus Opiniones Sobre Algunas Afirmaciones que se Refieren al Condón, por  
Características Seleccionadas

### El Condón Puede Hacer que el Hombre Pierda la Erección del Pene

<b><u>Características Seleccionadas</u></b>	<b><u>Sí</u></b>	<b><u>No</u></b>	<b><u>No Sabe</u></b>	<b><u>Total</u></b>	<b><u>No. de Casos (No Ponderados)</u></b>
Total	39.3	41.5	19.2	100.0	(2,819)
<b><u>Residencia</u></b>					
TEG/SPS	30.3	55.4	14.6	100.0	(850)
Otra urbana	36.6	48.5	14.9	100.0	(799)
Rural	44.8	32.2	23.0	100.0	(1,170)
<b><u>Región de Salud</u></b>					
0	29.9	56.6	13.6	100.0	(413)
1	40.1	40.0	19.9	100.0	(278)
2	40.2	36.6	23.3	100.0	(335)
3	37.3	45.6	17.2	100.0	(901)
4	43.2	32.3	24.5	100.0	(225)
5	45.5	31.4	23.1	100.0	(282)
6	45.5	33.1	21.4	100.0	(244)
7	46.3	36.5	17.2	100.0	(141)
<b><u>Estado Civil</u></b>					
Casado/unido	40.1	40.6	19.3	100.0	(1,780)
Sep/div/viudo	43.8	40.4	15.8	100.0	(197)
Soltero	37.4	42.9	19.6	100.0	(842)
<b><u>Nivel de Educación</u></b>					
Ninguno	53.7	15.7	30.7	100.0	(256)
Prim. incomp.	45.0	33.6	21.4	100.0	(892)
Prim. comp.	36.7	42.5	20.8	100.0	(724)
Sec. incomp.	34.5	52.5	13.0	100.0	(521)
Sec. comp.	25.5	62.7	11.8	100.0	(255)
Superior	23.2	71.4	5.5	100.0	(171)

### CUADRO 12-33

Distribución Porcentual de Hombres de 15 a 59 Años, que Conoce Condones,  
según Sus Opiniones Sobre Algunas Afirmaciones que se Refieren al Condón,  
por Características Seleccionadas

#### El Condón Causa Irritación en el Pene o en la Vagina

<b><u>Características Seleccionadas</u></b>	<b><u>Sí</u></b>	<b><u>No</u></b>	<b><u>No Sabe</u></b>	<b><u>Total</u></b>	<b><u>No. de Casos (No Ponderados)</u></b>
Total	55.0	26.8	18.2	100.0	(2,819)
<b><u>Residencia</u></b>					
TEG/SPS	52.4	32.0	15.6	100.0	(850)
Otra urbana	52.9	32.9	14.2	100.0	(799)
Rural	57.1	21.9	21.0	100.0	(1,170)
<b><u>Región de Salud</u></b>					
0	47.0	35.4	17.6	100.0	(413)
1	55.2	25.4	19.4	100.0	(278)
2	57.0	24.0	19.0	100.0	(335)
3	58.3	24.6	17.0	100.0	(901)
4	57.0	21.6	21.4	100.0	(225)
5	56.0	24.5	19.5	100.0	(282)
6	50.9	30.5	18.6	100.0	(244)
7	58.8	26.7	14.5	100.0	(141)
<b><u>Estado Civil</u></b>					
Casado/unido	60.6	22.6	16.7	100.0	(1,780)
Sep/div/viudo	59.3	24.3	16.4	100.0	(197)
Soltero	46.5	33.0	20.6	100.0	(842)
<b><u>Nivel de Educación</u></b>					
Ninguno	67.0	11.0	22.1	100.0	(256)
Prim. incomp.	58.3	21.5	20.2	100.0	(892)
Prim. comp.	53.1	28.4	18.6	100.0	(724)
Sec. incomp.	48.9	34.4	16.7	100.0	(521)
Sec. comp.	50.9	37.5	11.6	100.0	(255)
Superior	47.6	42.4	10.0	100.0	(171)

**CUADRO 12-34**

Distribución Porcentual de Hombres de 15 a 59 Años, que Conoce Condones,  
según Sus Opiniones Sobre Algunas Afirmaciones que se Refieren al Condón,  
por Características Seleccionadas

**La Pareja Puede Ofenderse  
Si se le Pide Usarlo**

<b><u>Características Seleccionadas</u></b>	<b><u>Sí</u></b>	<b><u>No</u></b>	<b><u>No Sabe</u></b>	<b><u>Total</u></b>	<b><u>No. de Casos (No Ponderados)</u></b>
Total	58.9	30.7	10.4	100.0	(2,819)
<b><u>Residencia</u></b>					
TEG/SPS	58.0	33.7	8.3	100.0	(850)
Otra urbana	57.7	35.1	7.1	100.0	(799)
Rural	59.8	27.6	12.6	100.0	(1,170)
<b><u>Región de Salud</u></b>					
0	55.7	35.4	9.0	100.0	(413)
1	53.5	31.6	14.9	100.0	(278)
2	58.2	29.2	12.6	100.0	(335)
3	61.1	30.1	8.7	100.0	(901)
4	55.8	32.7	11.5	100.0	(225)
5	58.4	28.8	12.8	100.0	(282)
6	66.6	26.5	6.8	100.0	(244)
7	63.1	27.5	9.4	100.0	(141)
<b><u>Estado Civil</u></b>					
Casado/unido	60.7	28.2	11.1	100.0	(1,780)
Sep/div/viudo	69.1	23.4	7.6	100.0	(197)
Soltero	54.7	35.5	9.9	100.0	(842)
<b><u>Nivel de Educación</u></b>					
Ninguno	64.7	18.2	17.1	100.0	(256)
Prim. incomp.	59.6	27.2	13.2	100.0	(892)
Prim. comp.	58.0	33.8	8.2	100.0	(724)
Sec. incomp.	59.4	32.9	7.6	100.0	(521)
Sec. comp.	52.9	40.3	6.8	100.0	(255)
Superior	54.4	41.1	4.5	100.0	(171)

### CUADRO 12-35

Distribución Porcentual de Hombres de 15 a 59 Años, que Conoce Condones, según  
Sus Opiniones Sobre Algunas Afirmaciones que se Refieren al Condón, por  
Características Seleccionadas

#### Debe Usar el Condón Si la Pareja lo Pide

<b><u>Características Seleccionadas</u></b>	<b><u>Sí</u></b>	<b><u>No</u></b>	<b><u>No Sabe</u></b>	<b><u>Total</u></b>	<b><u>No. de Casos (No Ponderados)</u></b>
Total	90.5	6.1	3.4	100.0	(2,819)
<b><u>Residencia</u></b>					
TEG/SPS	89.7	8.6	1.7	100.0	(850)
Otra urbana	93.7	5.3	1.0	100.0	(799)
Rural	89.5	5.4	5.1	100.0	(1,170)
<b><u>Región de Salud</u></b>					
0	88.5	9.2	2.3	100.0	(413)
1	89.6	4.9	5.5	100.0	(278)
2	94.4	1.2	4.4	100.0	(335)
3	91.7	6.3	1.9	100.0	(901)
4	88.6	6.1	5.4	100.0	(225)
5	90.0	6.8	3.3	100.0	(282)
6	88.7	8.4	2.9	100.0	(244)
7	90.6	4.9	4.5	100.0	(141)
<b><u>Estado Civil</u></b>					
Casado/unido	88.5	7.9	3.6	100.0	(1,780)
Sep/div/viudo	89.6	5.3	5.1	100.0	(197)
Soltero	93.3	3.9	2.8	100.0	(842)
<b><u>Nivel de Educación</u></b>					
Ninguno	85.5	6.1	8.4	100.0	(256)
Prim. incomp.	88.4	7.4	4.2	100.0	(892)
Prim. comp.	90.5	5.8	3.8	100.0	(724)
Sec. incomp.	94.3	4.9	0.8	100.0	(521)
Sec. comp.	94.6	5.2	0.1	100.0	(255)
Superior	94.1	5.5	0.4	100.0	(171)

### CUADRO 12-36

Distribución Porcentual de Hombres de 15 a 59 Años, que Conoce Condones,  
según Sus Opiniones Sobre Algunas Afirmaciones que se Refieren al Condón,  
por Características Seleccionadas

**Si un Hombre Usa el Condón,  
Prueba que El se Preocupa por Su Pareja**

<b><u>Características Seleccionadas</u></b>	<b><u>Sí</u></b>	<b><u>No</u></b>	<b><u>No Sabe</u></b>	<b><u>Total</u></b>	<b><u>No. de Casos (No Ponderados)</u></b>
Total	90.1	5.6	4.3	100.0	(2,819)
<b><u>Residencia</u></b>					
TEG/SPS	93.4	4.9	1.7	100.0	(850)
Otra urbana	93.3	5.2	1.5	100.0	(799)
Rural	87.2	6.1	6.7	100.0	(1,170)
<b><u>Región de Salud</u></b>					
0	92.4	5.5	2.1	100.0	(413)
1	88.6	5.9	5.5	100.0	(278)
2	90.6	4.2	5.3	100.0	(335)
3	92.4	4.7	2.9	100.0	(901)
4	83.3	9.0	7.7	100.0	(225)
5	88.6	6.8	4.6	100.0	(282)
6	87.7	6.9	5.4	100.0	(244)
7	92.1	3.1	4.8	100.0	(141)
<b><u>Estado Civil</u></b>					
Casado/unido	89.9	6.1	4.0	100.0	(1,780)
Sep/div/viudo	92.7	6.0	1.2	100.0	(197)
Soltero	90.0	4.8	5.2	100.0	(842)
<b><u>Nivel de Educación</u></b>					
Ninguno	85.4	5.8	8.8	100.0	(256)
Prim. incomp.	87.8	6.5	5.7	100.0	(892)
Prim. comp.	91.0	4.4	4.6	100.0	(724)
Sec. incomp.	94.5	4.1	1.4	100.0	(521)
Sec. comp.	91.0	8.5	0.5	100.0	(255)
Superior	93.0	6.8	0.2	100.0	(171)

### CUADRO 12-37

Distribución Porcentual de Hombres de 15 a 59 Años, que Conoce Condones,  
según Sus Opiniones Sobre Algunas Afirmaciones que se Refieren al Condón,  
por Características Seleccionadas

#### El Condón se Rompe Fácilmente

<b><u>Características Seleccionadas</u></b>	<b><u>Sí</u></b>	<b><u>No</u></b>	<b><u>No Sabe</u></b>	<b><u>Total</u></b>	<b><u>No. de Casos (No Ponderados)</u></b>
Total	50.3	33.7	16.1	100.0	(2,819)
<b><u>Residencia</u></b>					
TEG/SPS	46.6	40.2	13.2	100.0	(850)
Otra urbana	46.6	39.8	13.6	100.0	(799)
Rural	53.4	28.2	18.4	100.0	(1,170)
<b><u>Región de Salud</u></b>					
0	44.9	40.7	14.4	100.0	(413)
1	44.2	36.3	19.5	100.0	(278)
2	49.8	32.0	18.2	100.0	(335)
3	50.7	35.4	13.9	100.0	(901)
4	48.8	26.7	24.5	100.0	(225)
5	52.2	31.3	16.4	100.0	(282)
6	54.4	34.4	11.2	100.0	(244)
7	65.7	21.3	12.9	100.0	(141)
<b><u>Estado Civil</u></b>					
Casado/unido	53.3	30.6	16.1	100.0	(1,780)
Sep/div/viudo	53.2	37.0	9.8	100.0	(197)
Soltero	45.5	37.4	17.1	100.0	(842)
<b><u>Nivel de Educación</u></b>					
Ninguno	57.3	21.2	21.4	100.0	(256)
Prim. incomp.	55.3	26.7	18.0	100.0	(892)
Prim. comp.	45.0	37.3	17.7	100.0	(724)
Sec. incomp.	50.0	40.7	9.3	100.0	(521)
Sec. comp.	41.0	47.1	11.9	100.0	(255)
Superior	44.3	42.2	13.5	100.0	(171)

### CUADRO 12-38

Distribución Porcentual de Hombres de 15 a 59 Años, que Conoce Condones,  
según Sus Opiniones Sobre Algunas Afirmaciones que se Refieren al Condón,  
por Características Seleccionadas

#### Se Debe Usar un Condón Nuevo en Cada Eyaculación

<b><u>Características Seleccionadas</u></b>	<b><u>Sí</u></b>	<b><u>No</u></b>	<b><u>No Sabe</u></b>	<b><u>Total</u></b>	<b><u>No. de Casos (No Ponderados)</u></b>
Total	94.2	1.2	4.6	100.0	(2,819)
<b><u>Residencia</u></b>					
TEG/SPS	95.8	0.9	3.4	100.0	(850)
Otra urbana	97.6	0.6	1.8	100.0	(799)
Rural	92.2	1.5	6.3	100.0	(1,170)
<b><u>Región de Salud</u></b>					
0	94.2	1.1	4.6	100.0	(413)
1	93.0	1.4	5.6	100.0	(278)
2	89.5	1.8	8.7	100.0	(335)
3	96.7	0.5	2.8	100.0	(901)
4	93.6	0.3	6.1	100.0	(225)
5	93.5	3.1	3.4	100.0	(282)
6	95.1	1.7	3.2	100.0	(244)
7	95.0	0.8	4.2	100.0	(141)
<b><u>Estado Civil</u></b>					
Casado/unido	94.3	1.0	4.7	100.0	(1,780)
Sep/div/viudo	95.9	1.7	2.4	100.0	(197)
Soltero	93.9	1.2	4.9	100.0	(842)
<b><u>Nivel de Educación</u></b>					
Ninguno	89.2	2.9	7.9	100.0	(256)
Prim. incomp.	91.7	1.3	7.0	100.0	(892)
Prim. comp.	96.5	0.3	3.2	100.0	(724)
Sec. incomp.	97.0	0.8	2.2	100.0	(521)
Sec. comp.	95.7	2.4	1.9	100.0	(255)
Superior	97.7	0.7	1.6	100.0	(171)



### CUADRO 12-39

Distribución Porcentual de Hombres de 15 a 59 Años, que Conoce Condones,  
según Sus Opiniones Sobre Algunas Afirmaciones que se Refieren al Condón,  
por Características Seleccionadas

#### El Hombre Tiene que Retirarse Justo Después de la Eyaculación, Si No el Condón Puede Quedarse Adentro

<b>Características Seleccionadas</b>	<b><u>Sí</u></b>	<b><u>No</u></b>	<b><u>No Sabe</u></b>	<b><u>Total</u></b>	<b><u>No. de Casos (No Ponderados)</u></b>
Total	76.5	12.7	10.8	100.0	(2,819)
<b><u>Residencia</u></b>					
TEG/SPS	75.8	16.2	8.0	100.0	(850)
Otra urbana	81.3	12.2	6.6	100.0	(799)
Rural	75.0	11.2	13.7	100.0	(1,170)
<b><u>Región de Salud</u></b>					
0	71.2	19.4	9.4	100.0	(413)
1	71.4	14.5	14.1	100.0	(278)
2	76.2	11.9	11.8	100.0	(335)
3	82.0	8.7	9.3	100.0	(901)
4	74.0	12.9	13.1	100.0	(225)
5	77.9	9.4	12.7	100.0	(282)
6	78.4	11.6	9.9	100.0	(244)
7	76.3	15.5	8.2	100.0	(141)
<b><u>Estado Civil</u></b>					
Casado/unido	78.8	11.7	9.6	100.0	(1,780)
Sep/div/viudo	77.1	12.8	10.1	100.0	(197)
Soltero	73.2	14.2	12.6	100.0	(842)
<b><u>Nivel de Educación</u></b>					
Ninguno	76.6	6.9	16.5	100.0	(256)
Prim. incomp.	77.8	8.5	13.6	100.0	(892)
Prim. comp.	76.3	13.4	10.3	100.0	(724)
Sec. incomp.	78.1	15.7	6.3	100.0	(521)
Sec. comp.	77.5	15.7	6.8	100.0	(255)
Superior	60.7	35.6	3.6	100.0	(171)

### CUADRO 12-40

Distribución Porcentual de Hombres de 15 a 59 Años, que Conoce Condones,  
según Sus Opiniones Sobre Algunas Afirmaciones que se Refieren al Condón,  
por Características Seleccionadas

#### Da Vergüenza Ir a Comprar Condones

<b>Características Seleccionadas</b>	<b><u>Sí</u></b>	<b><u>No</u></b>	<b><u>No Sabe</u></b>	<b><u>Total</u></b>	<b><u>No. de Casos (No Ponderados)</u></b>
Total	29.4	66.5	4.1	100.0	(2,819)
<b><u>Residencia</u></b>					
TEG/SPS	19.4	77.5	3.2	100.0	(850)
Otra urbana	24.4	73.7	1.9	100.0	(799)
Rural	36.2	58.5	5.3	100.0	(1,170)
<b><u>Región de Salud</u></b>					
0	15.5	81.5	3.0	100.0	(413)
1	27.0	67.9	5.1	100.0	(278)
2	34.3	59.9	5.7	100.0	(335)
3	29.9	66.9	3.2	100.0	(901)
4	35.3	58.3	6.5	100.0	(225)
5	43.6	52.1	4.3	100.0	(282)
6	31.3	65.4	3.3	100.0	(244)
7	29.5	67.8	2.6	100.0	(141)
<b><u>Estado Civil</u></b>					
Casado/unido	31.1	64.9	4.0	100.0	(1,780)
Sep/div/viudo	25.3	71.3	3.4	100.0	(197)
Soltero	27.8	68.0	4.3	100.0	(842)
<b><u>Nivel de Educación</u></b>					
Ninguno	44.7	48.2	7.1	100.0	(256)
Prim. incomp.	40.7	54.2	5.1	100.0	(892)
Prim. comp.	26.3	69.5	4.2	100.0	(724)
Sec. incomp.	13.8	83.9	2.3	100.0	(521)
Sec. comp.	14.5	84.8	0.6	100.0	(255)
Superior	15.1	83.5	1.5	100.0	(171)

### CUADRO 12-41

Distribución Porcentual de Hombres de 15 a 59 Años, que Conocen Condones y el SIDA, por su Percepción de la Eficacia de Condones en Prevenir las ETS y el SIDA, según Características Seleccionadas

<b>Características Seleccionadas</b>	<b>Eficacia de Condones</b>				<b>No Sabe</b>	<b>Total</b>	<b>No. de Casos (No Ponderados)</b>
	<b>Muy Eficaz</b>	<b>Eficaz</b>	<b>Poco Eficaz</b>	<b>Nada Eficaz</b>			
Total	9.9	51.2	28.9	3.5	6.5	100.0	(2,789)
<b><u>Residencia</u></b>							
TEG/SPS	10.8	49.7	34.1	2.3	3.0	100.0	(847)
Otra urbana	10.0	53.0	30.5	2.4	4.2	100.0	(794)
Rural	9.4	51.1	25.7	4.6	9.2	100.0	(1,148)
<b><u>Región de Salud</u></b>							
0	11.5	50.5	33.2	2.4	2.5	100.0	(410)
1	8.9	55.2	27.1	2.8	6.0	100.0	(277)
2	9.8	47.3	30.7	5.4	6.7	100.0	(331)
3	9.0	49.3	31.7	4.0	5.9	100.0	(897)
4	9.1	56.3	24.1	1.6	8.9	100.0	(221)
5	11.2	41.3	27.8	6.0	13.8	100.0	(271)
6	6.8	57.3	25.4	3.5	7.0	100.0	(242)
7	14.8	54.9	20.0	2.7	7.6	100.0	(140)
<b><u>Estado Civil</u></b>							
Casado/unido	7.7	48.3	32.4	4.9	6.8	100.0	(1,765)
Sep/div/viudo	6.1	61.6	25.1	4.2	3.0	100.0	(196)
Soltero	13.6	53.4	24.5	1.5	6.8	100.0	(828)
<b><u>Nivel de Educación</u></b>							
Ninguno	7.9	45.4	23.4	5.8	17.5	100.0	(248)
Prim. incomp.	8.7	52.8	24.6	4.6	9.3	100.0	(879)
Prim. comp.	11.8	53.5	26.2	2.9	5.6	100.0	(717)
Sec. incomp.	11.0	48.6	38.2	1.4	0.8	100.0	(520)
Sec. comp.	9.6	46.3	39.8	3.5	0.9	100.0	(255)
Superior	7.7	54.4	34.4	2.4	1.1	100.0	(170)
<b><u>Uso Alguna Vez de Condones</u></b>							
No	8.8	47.0	28.1	5.0	11.1	100.0	(1,326)
Sí	11.1	55.6	29.7	2.0	1.7	100.0	(1,463)

## **ANEXO A**

### **CUESTIONARIO DE LA VIVIENDA**



<b>No. DE CUESTIONARIO</b> _____	<b>Nombre del Encuestador</b> _____
<b>No. DE SECTOR</b> _____	
<b>CUESTIONARIO DE VIVIENDA</b>	<b>ASOCIACION HONDUREÑA DE PLANIFICACION DE FAMILIA</b>
<b>ENCUESTA NACIONAL DE SALUD MASCULINA 1996</b>	<b>MINISTERIO DE SALUD PUBLICA</b>



**ENCUESTA NACIONAL DE HOMBRES  
HONDURAS, 1996**

**CUESTIONARIO DE LA VIVIENDA**

**I. A. IDENTIFICACION MUESTRAL**

1. NUMERO DE CUESTIONARIO:    \_\_\_ \_\_\_ \_\_\_ \_\_\_  
 2. NUMERO DE SECTOR:       \_\_\_ \_\_\_ \_\_\_  
 3. NUMERO DE VIVIENDA:       \_\_\_ \_\_\_

**B. IDENTIFICACION GEOGRAFICA**

4. DEPARTAMENTO: \_\_\_\_\_  
 5. MUNICIPIO: \_\_\_\_\_  
 6. LUGAR: \_\_\_\_\_  
 7. ESTRATO:    1. Tegucigalpa/San Pedro Sula  
                   2. Otro Urbano  
                   3. Rural

8. REGION DE SALUD:    0   1   2   3   4   5   6   7

**DIRECCION DE LA VIVIENDA:** \_\_\_\_\_

	VISITAS DEL ENCUESTADOR				VISITA FINAL Nº _____
	1	2	3	4	
9. Código de encuestador	___	___	___	___	___
10. Fecha de la visita	Día ___ Mes ___	Día ___ Mes ___	Día ___ Mes ___	Día ___ Mes ___	Día ___ Mes ___
11. Hora inicial de la entrevista	Hora ___ Min ___	Hora ___ Min ___	Hora ___ Min ___	Hora ___ Min ___	Hora ___ Min ___
12. Resultado	___	___	___	___	___
Código de Resultado: <div style="display: flex; justify-content: space-between;"> <div style="width: 45%;">             Completa (Viv. y HEF) ..... 1              Moradores ausentes ..... 2              Rechazo de vivienda ..... 3              Vivienda desocupada ..... 4           </div> <div style="width: 45%;">             No hay HEF (Viv. hecha) ... . . 5              Rechazo de HEF (Viv. hecha) ... 6              HEF Ausente (Viv. hecha) ..... 7              Otro _____ 8              (Especifique)           </div> </div>					

INSTRUCCIONES PARA REVISITA:



ESTAMOS HACIENDO UNA ENCUESTA DE SALUD DEL HOMBRE PARA EL MINISTERIO DE SALUD. LOS DATOS SON Estrictamente CONFIDENCIALES (ARTICULO 23, DECRETO LEY 229, AGOSTO 1960). ESPERO QUE PODAMOS CONTAR CON SU COLABORACION.

# I. VIVIENDA

Vamos a empezar a hablar acerca de la casa donde usted vive.

13. ¿De dónde obtienen el agua en esta vivienda?

1. Llave dentro de la vivienda
2. Llave fuera de la vivienda pero dentro de la propiedad
3. Llave fuera de la propiedad a menos de 100 metros
4. Llave fuera de la propiedad a 100 metros o más
5. Fuente natural: río, quebrada, nacimiento, vertiente, lago
6. Pozo malacate (sin bomba)
7. Pozo con bomba (eléctrica o manual)
8. La compran/carro cisterna
9. Fuente de agua protegida
88. Otro \_\_\_\_\_

Especifique

14. ¿El agua que toman en esta vivienda es electropura, la cloran, la hierven o la toman tal como viene de la fuente abastecedora?

1. Electropura
2. La cloran
3. La hierven
4. La toman como viene de la fuente
8. Otro \_\_\_\_\_

Especifique

15. ¿Qué clase de servicio sanitario tiene esta vivienda?

1. Inodoro (lavable)
2. Letrina hidráulica/tasa campesina
3. Letrina/fosa simple
4. No tiene/al aire libre
8. Otro \_\_\_\_\_

Especifique

16. ¿En esta vivienda hay.....

(LEER CADA UNA)

SI

NO

- |                                    |   |   |
|------------------------------------|---|---|
| a. luz eléctrica?                  | 1 | 2 |
| b. radio?                          | 1 | 2 |
| c. televisión?                     | 1 | 2 |
| d. refrigeradora?                  | 1 | 2 |
| e. teléfono?                       | 1 | 2 |
| f. vehículo propio?<br>(con motor) | 1 | 2 |

17. ¿Cuál es el material predominante en el piso de esta vivienda?

1. Tierra
2. Madera
3. Planchas de cemento
4. Ladrillos de rafón
5. Ladrillo mosaico (cemento)
8. Otro \_\_\_\_\_

Especifique

18. ¿Qué se hace o dónde se deposita finalmente la basura de la vivienda?

1. Tren de aseo municipal/basurero
2. Se quema
3. Se entierra
4. Finca/huerto
5. En el patio
6. Solar baldío/barranco
7. En la calle
8. Río/quebrada
9. Otro \_\_\_\_\_

Especifique

19. ¿Cuál es el principal combustible o energía que ustedes utilizan para cocinar?

1. Electricidad
2. Gas butano
3. Carbón
4. Gas kerosene
5. Leña
6. No cocina
8. Otro \_\_\_\_\_

Especifique

20. ¿Cuántas personas de esta casa padecen de ataques o convulsiones (epilepsia)?

0 = Ninguna

9 = No sabe

21. ¿Cuántos perros tienen en la vivienda? \_\_\_\_ \_\_\_\_

00 = Ninguno

22. ¿Cuántas personas residen habitualmente en esta vivienda?

**(EXCLUYE VISITANTE Y NO OLVIDE INCLUIR LOS NIÑOS Y NIÑAS PEQUEÑOS(AS) Y PERSONAS DE EDAD AVANZADA)**

Total                    \_\_\_\_ \_\_\_\_

Varones                \_\_\_\_ \_\_\_\_

Mujeres                \_\_\_\_ \_\_\_\_

## SELECCION DEL HOMBRE ENTREVISTADA

<p>LEA: Por favor, ¿Puede decirme los nombres de cada hombre de 15 a 59 años de edad que viven habitualmente en este hogar, empezando con la de más edad?</p> <p>SI NO HAY HEF, ANOTE 0 EN 24 Y CONTINUE CON LA SIGUIENTE VIVIENDA</p> <p>SI HAY HEF, COMPLETE ESTA HOJA ANOTANDO EN EL RENGLON UNO AL HOMBRE DE MAYOR EDAD Y PROSIGA EN ORDEN DESCENDENTE</p>		
23. Línea de HEF	Nombre del Hombre en Edad Fértil (HEF)	EDAD (Años cumplidos)
1.		
2.		
3.		
4.		
5.		
6.		
7.		
8.		
<p>¿Entonces, en esta casa viven en total ..... hombres de 15 a 59 años de edad?</p>		<p>24. Nº DE HEF _____</p> <p>SI ES "0" ANOTE CODIGO 5 EN RESULTADO Y CONTINUE CON LA SIGUIENTE VIVIENDA</p>

CUADRO PARA SELECCION DEL HEF A ENTREVISTAR								
ULTIMO DIGITO DEL NUMERO DEL CUESTIONARIO	NUMERO DE MEF EN LA VIVIENDA							
	1	2	3	4	5	6	7	8
0	1	2	2	4	3	6	5	4
1	1	1	3	1	4	1	6	5
2	1	2	1	2	5	2	7	6
3	1	1	2	3	1	3	1	7
4	1	2	3	4	2	4	2	8
5	1	1	1	1	3	5	3	1
6	1	2	2	2	4	6	4	2
7	1	1	3	3	5	1	5	3
8	1	2	1	4	1	2	6	4
9	1	1	2	1	2	3	7	5
<p>NOMBRE DEL HEF SELECCIONADO: _____</p> <p>25. Nº DE LINEA DEL HEF SELECCIONADO: _____</p>								

## **ANEXO B**

### **CUESTIONARIO INDIVIDUAL**



<b>No. DE CUESTIONARIO</b> _____	<b>Nombre del Encuestador</b> _____
<b>No. DE SECTOR</b> _____	
<b>CUESTIONARIO INDIVIDUAL</b>	<b>ASOCIACION HONDUREÑA DE PLANIFICACION DE FAMILIA</b>
<b>ENCUESTA NACIONAL DE SALUD MASCULINA 1996</b>	<b>MINISTERIO DE SALUD PUBLICA</b>



ENCUESTA NACIONAL DE SALUD MASCULINA  
HONDURAS, 1996

CUESTIONARIO INDIVIDUAL

100. NUMERO DE CUESTIONARIO: \_\_\_\_ \_\_\_\_ \_\_\_\_ \_\_\_\_ \_\_\_\_

101. NUMERO DE SECTOR: \_\_\_\_ \_\_\_\_ \_\_\_\_

102. NUMERO DE VIVIENDA: \_\_\_\_ \_\_\_\_

NOMBRE DEL HOMBRE SELECCIONADO: \_\_\_\_\_

103. NUMERO DE LINEA DEL HOMBRE SELECCIONADO EN EL CUESTIONARIO DE VIVIENDA **(VEA PREGUNTA 25)**: \_\_\_\_

=====

I. CARACTERISTICAS GENERALES DEL ENTREVISTADO

Estamos haciendo una encuesta nacional para el Ministerio de Salud sobre salud del hombre y solicitamos su cooperación. La información proporcionada por usted será estrictamente confidencial y nunca podrá ser relacionada con su persona. Por eso, deseamos hacer la entrevista en un sitio privado para evitar interrupciones y guardar la confidencialidad. Su participación es voluntaria y no tiene que responder a las preguntas que no desea contestar. Es muy importante que sus respuestas sean verdaderas. Podemos comenzar con la entrevista?

104. ¿Cuántos años cumplidos tiene usted? \_\_\_\_ \_\_\_\_

105. ¿En qué mes y año nació usted?

\_\_\_\_ \_\_\_\_ Mes \_\_\_\_ \_\_\_\_ Año

**SUME EDAD EN 104 Y AÑO EN 105 Y ANOTE EL TOTAL:** \_\_\_\_ \_\_\_\_

**SI EL HOMBRE YA CUMPLIO AÑOS EN ESTE AÑO EL TOTAL TIENE QUE SER 96**

**SI EL HOMBRE TODAVIA NO HA CUMPLIDO AÑOS EN ESTE AÑO EL TOTAL TIENE QUE SER 95**

**SI LA EDAD DEL ENTREVISTADO NO ESTA ENTRE 15 Y 59 AÑOS TERMINE LA ENTREVISTA Y SELECCIONE OTRO HOMBRE**



106. ¿Cuál fue el grado o año más alto que usted aprobó en la escuela, colegio o universidad? **(ENCIERRE CON UN CIRCULO LOS CODIGOS DEL ULTIMO GRADO)**

- |    |                |   |   |   |   |   |   |         |
|----|----------------|---|---|---|---|---|---|---------|
| 0. | Ninguno        | 0 |   |   |   |   |   |         |
| 1. | Primaria       | 1 | 2 | 3 | 4 | 5 | 6 |         |
| 2. | Secundaria     | 1 | 2 | 3 | 4 | 5 | 6 |         |
| 3. | Universidad    | 1 | 2 | 3 | 4 | 5 | 6 | 7 ó más |
| 4. | Alfabetización | 1 | 2 | 3 | 4 | 5 | 6 |         |

107. ¿Cuál es su condición actual de empleo? **(LEER)**

1. Trabaja
  2. Trabaja y estudia
  3. No trabaja ahora pero tiene empleo
  4. Desempleado y busca trabajo
  5. Desempleado y no busca trabajo
  6. Estudia
  7. Cuida la casa
  8. Jubilado
  9. Incapacitado para trabajar
  88. Otro \_\_\_\_\_
- Especifique
- ➔ **PASE A 109**

108 ¿Qué trabajo hace Ud.? (¿Qué hacía Ud, en su último trabajo?) **(NO LEER)**

1. Profesional
  2. Gerente/director
  3. Empleado de oficina o de comercio
  4. Empleado en servicio
  5. Obrero calificado/artesano/técnico medio
  6. Obrero no calificado/jornalero
  7. Mediano/grande comerciante
  8. Pequeño comerciante sin empleados
  9. Vendedor ambulante
  10. Oficial militar o de policía
  11. Otro militar o policía
  12. Empleador en agricultura/ganadería
  13. Campesino por cuenta propia
  14. Peón agrícola
  88. Otro \_\_\_\_\_
- Especifique

109. ¿Cuál es su estado civil actual?

1. Casado
  2. Unión libre
  3. Divorciado
  4. Separado
  5. Viudo
  6. Soltero
- ➔ **PASE A 112**

110. ¿Cuántos años cumplidos tiene su esposa o pareja?

\_\_\_\_ Edad  
98 = No sabe

111. ¿Cuál fue el grado o año más alto que su esposa o pareja aprobó en la escuela, colegio o universidad? **(ENCIERRE CON UN CIRCULO LOS CODIGOS DEL ULTIMO GRADO)**

0.	Ninguno	0					
1.	Primaria	1	2	3	4	5	6
2.	Secundaria	1	2	3	4	5	6
3.	Universidad	1	2	3	4	5	6 7 ó más
4.	Alfabetización	1	2	3	4	5	6
98.	No sabe						

112. ¿Cuántas veces ha estado casado ó unido a alguien compartiendo un techo (incluyendo la actual)?

\_\_\_\_ No. de veces

0 = Ninguna → **PASE A 115**

113. ¿En qué mes y año se unió/se juntó por primera vez?

\_\_\_\_ Mes      \_\_\_\_ Año

98 = No sabe/no recuerda

114. ¿Cuántos años cumplidos tenía? \_\_\_\_ Edad

115. Cambiando de tema ¿Alguna vez ha tomado bebidas alcohólicas?

1. Si  
2. No → **PASE A 118**

116. ¿Actualmente toma Ud. bebidas alcohólicas?

1. Si  
2. No → **PASE A 118**

117. ¿En promedio, cuántas cervezas, octavos de guaro, cususa, copas de vino, tragos de ron, whisky, etc. toma Ud. por semana?

Número \_\_\_\_  
77 = Toma ocasionalmente

118. ¿Alguna vez ha fumado cigarrillos?

1. Si  
2. No → **PASE A 121**

119. ¿Actualmente fuma Ud. cigarrillos?

1. Si
2. No —————▶ **PASE A 121**

120. ¿En promedio, cuántos cigarrillos fuma Ud. por día?

Número \_\_ \_\_

77 = Fuma ocasionalmente

121. ¿Cuál es su religión?

1. Católica
2. Protestante
3. No tiene —————▶ **PASE A 123**
8. Otra \_\_\_\_\_  
Especifique

122. ¿Usted como se considera? (**LEER**)

1. Muy religioso
2. Religioso
3. Poco religioso
4. Nada religioso

123. **ENCUESTADOR: OBSERVE SI EL ENTREVISTADO ES DE LA RAZA NEGRA Y MARQUE EL CODIGO CORRESPONDIENTE.**

1. Si
2. No —————▶ **PASE A 200**

124. ¿Usted se considera Garífuna?

1. Si
2. No

## II. USO DE SERVICIOS DE SALUD

200. ¿Durante los últimos doce meses, cuál de los siguientes servicios ha usado Ud. cuando ha estado enfermo o necesitado un examen de salud? **(LEER)**

	SI	NO
1. Hospital del Ministerio de Salud	1	2
2. Centro o Puesto de Salud del Ministerio de Salud	1	2
3. Hospital del IHSS	1	2
4. Hospital Militar	1	2
5. Hospital/clínica privada	1	2
6. Curandero/medicina natural	1	2
7. Farmacia	1	2
8. Otro _____	1	2
Especifique		

201. ¿En los últimos tres meses tuvo alguna enfermedad que le impidió hacer sus actividades regulares?

1. Si
2. No → **PASE A 205**

202. ¿Cuántos días no pudo hacer sus actividades regulares?

Días \_\_\_\_  
 97 = Más de 90 días  
 98 = No recuerda

203. ¿Acudió a alguien para consejo o tratamiento?

1. Si
2. No → **PASE A 205**

204. ¿A cuáles lugares acudió? **(NO LEER)**

	SI	NO
1. Hospital del Ministerio de Salud	1	2
2. Centro o Puesto de Salud del Ministerio de Salud	1	2
3. Hospital del IHSS	1	2
4. Hospital Militar	1	2
5. Hospital/clínica privada	1	2
6. Curandero/medicina natural	1	2
7. Farmacia	1	2
8. Otro _____	1	2
Especifique		

205. Si a usted o a un familiar le diera el cólera ¿Haría uso de litrosol para tratarse?

- |    |                       |        |                   |
|----|-----------------------|--------|-------------------|
| 1. | No conoce el litrosol | —————▶ | <b>PASE A 207</b> |
| 2. | Si                    | —————▶ | <b>PASE A 207</b> |
| 3. | No                    |        |                   |
| 9. | No sabe               | —————▶ | <b>PASE A 207</b> |

206. ¿Por qué no? (NO LEER)

		NO MENCIONO	MENCIONO
1.	Este es solo para niños	1	2
2.	No cura esa enfermedad	1	2
3.	Es difícil obtenerlo	1	2
4.	Es caro	1	2
5.	Prefiere otros medicamentos	1	2
8.	Otro _____	1	2
	Especifique		

207. ¿Qué haría usted para prevenir la enfermedad del cólera?  
(NO LEER)

		NO MENCIONO	MENCIONO
1.	Lavarse las manos antes de comer	1	2
2.	Lavarse las manos después de defecar	1	2
3.	Tomar agua hervida/clorada	1	2
4.	No comer comida en la calle		2
5.	Lavar las verduras/frutas	1	2
6.	Comer alimentos bien cocidos y calientes	1	2
7.	Asear los solares	1	2
8.	Eliminar la basura	1	2
9.	Lavar los utensilios de cocina	1	2
10.	Asear los servicios sanitarios	1	2
11.	Tener buena higiene en general	1	2
88.	Otro _____	1	2
	Especifique		
98.	No sabe	1	2

## III. FECUNDIDAD

Ahora, hablaremos sobre todos los hijos que usted ha engendrado en su vida sin considerar los hijos adoptivos.

300. ¿Ha tenido algún hijo que nació vivo?

1. Si
2. No —————▶ **PASE A 303**

301. ¿Cuántos de sus hijos varones o mujeres viven con usted en esta casa?

- a. Varones
- b. Mujeres
- c. Total

302. ¿Cuántos de sus hijos varones o mujeres viven en otra parte?

- a. Varones
- b. Mujeres
- c. Total

303. ¿Ha tenido algún niño(a) que nació vivo y murió después, incluyendo algún hijo(a) que nació vivo(a) y murió solo minutos u horas después?

1. Si
2. No —————▶ **PASE A 305**

304. ¿Cuántos de sus hijos que nacieron vivos se le murieron después?

- a. Varones
- b. Mujeres
- c. Total

305. **ENCUESTADOR: CALCULE EL TOTAL DE:**

301c.            
 302c.            
 304c.            
 TOTAL          

Entonces, para corroborar, ¿Usted ha engendrado           hijos/hijas nacidos vivos en total? **(SI DICE "NO", REGRESE A 301, 302 Y 304 PARA AVERIGUAR DONDE ESTA EL PROBLEMA) .**

**ENCUESTADOR: SI EL ENTREVISTADO NO TUVO HIJOS(AS) NACIDOS VIVOS, PASE A 315**

306. ¿Con cuántas mujeres los ha tenido?

\_\_\_\_ \_ Mujeres  
 98 = No recuerda  
 99 = No responde

307. **ENCUESTADOR: REVISE 3 05 Y ANOTE SI EL ENTREVISTADO TIENE:**

1. Uno o mas hijos nacidos vivos
2. Ningún hijo nacido vivo → **PASE A 315**

308. ¿En qué mes y año nació su primer hijo(a)?

Mes \_\_\_\_ \_ Año \_\_\_\_ \_  
 98 = No sabe/no recuerda

309. ¿Cuántos años tenía Ud. cuando nació su primer hijo(a)?

Edad \_\_\_\_ \_  
 98 = No sabe/no recuerda

310. ¿En qué mes y año nació su último hijo(a)?

Mes \_\_\_\_ \_ Año \_\_\_\_ \_  
 98 = No sabe/no recuerda

311. ¿En qué mes y año nació su penúltimo hijo(a)?

Mes \_\_\_\_ \_ Año \_\_\_\_ \_  
 98 = No sabe/no recuerda  
 9999 = Ha tenido sólo un nacido vivo

312. **ENCUESTADOR: VEA 310 Y REGISTRE SI EL ULTIMO NACIDO VIVO OCURRIÓ A PARTIR DE ENERO 1991:**

1. Si
2. No → **PASE A 316**

313. Cuando su esposa/pareja quedó embarazada con su último hijo(a), ¿El embarazo ocurrió porque Ud. lo deseaba?

1. Si → **PASE A 316**
2. No
9. No recuerda → **PASE A 316**

314. ¿Usted no deseaba ese embarazo porque no quería tener más hijos o porque deseaba que pasara mas tiempo antes de tenerlo?

1. No quería más hijos
2. Deseaba esperar más tiempo
9. No recuerda

<p><b>ENCUESTADOR: PASE A 316</b></p>
---------------------------------------

315. ¿Ha embarazado Ud. a alguien alguna vez?

1. Si
2. No
9. No sabe

316. **ENCUESTADOR: VEA 109 Y CLASIFIQUE EL ESTADO CIVIL DEL ENTREVISTADO**

1. Casado/union libre
2. Otro → **PASE A 320**

317. ¿Su esposa/pareja está embarazada actualmente?

1. Si
2. No → **PASE A 320**
9. No sabe → **PASE A 320**

318. Cuando su esposa/pareja quedó embarazada, ¿El embarazo ocurrió porque lo deseaba?

1. Si → **PASE A 320**
2. No
9. No recuerda → **PASE A 320**

319. ¿Usted no deseaba ese embarazo porque no quería tener (más) hijos o porque deseaba que pasara mas tiempo antes de tenerlo?

1. No quería más hijos
2. Deseaba esperar más tiempo
9. No recuerda



320. ¿Según usted, cuándo es más probable que una mujer pueda quedar embarazada durante su ciclo menstrual o regla?

(LEA OPCIONES 1-6)

1. Una semana antes de que la regla comience
2. Durante la regla
3. Una semana después de que la regla comience
4. Dos semanas después de que la regla comience  
(dos semanas antes de que la regla comience)
5. Tres semanas después de que la regla comience
6. No hay diferencia, cualquier tiempo es igual
8. Otro \_\_\_\_\_  
Especifique
9. No sabe/no responde

321. **ENCUESTADOR: REVISE 305 Y ANOTE SI EL ENTREVISTADO TIENE:**

1. Uno o mas hijos nacidos vivos
2. Ningún hijo nacido vivo —————→ **PASE A 323**

322. Si pudiera volver a la época en que todavía no tenía hijos y pudiera elegir exactamente el número de hijos que tendría en toda su vida, ¿Cuántos serían?

\_\_\_ \_\_\_ Hijos  
77 = Los que Dios me mande  
98 = No sabe

<b>ENCUESTADOR: PASE A 324</b>
--------------------------------

323. Si pudiera elegir exactamente el número de hijos que tendría en toda su vida, ¿Cuántos serían?

\_\_\_ \_\_\_ Hijos  
77 = Los que Dios me mande  
98 = No sabe

324. ¿Según usted, cuánto tiempo es el apropiado para esperar entre tener un hijo y otro?

1. Meses \_\_\_\_\_
2. Años \_\_\_\_\_
777. Lo que pase
999. No sabe

## IV. PLANIFICACION FAMILIAR

Ahora le voy a hacer algunas preguntas acerca de la planificación familiar es decir, de las cosas que usan las parejas para evitar que la mujer quede embarazada.

		400		401		402		403
		¿Ha oído hablar de...?		¿Alguna vez Ud. o su pareja ha usado?		¿Lo ha usado en los últimos 30 días?		Relación* (anote un código)
		SI	NO	SI	NO	SI	NO	
A.	la píldora o pastilla anti-conceptiva?	1	2	1	2	1	2	— —
B.	el DIU (dispositivo)?	1	2	1	2	1	2	— —
C.	el condón o preservativo?	1	2	1	2	1	2	— —
D.	la inyección anticonceptiva?	1	2	1	2	1	2	— —
E.	los métodos vaginales (jaleas/espuma/diafragma/crema/ovulos/tabletas)?	1	2	1	2	1	2	— —
F.	la esterilización femenina u operación?	1	2	1	2	1	2	— —
G.	la vasectomía o esterilización masculina?	1	2	1	2	1	2	— —

\*403. ¿Qué relación tenía usted con quien usó este método (en los últimos 30 días)?

- |                         |                     |
|-------------------------|---------------------|
| 01. Esposa/compañera    | 06. Recien conocida |
| 02. Ex-esposa/compañera | 07. Empleada        |
| 03. Prometida           | 08. Prostituta      |
| 04. Novia               | 09. Cliente         |
| 05. Amiga               | 88. Otra _____      |

99. No responde

		400		401		402		403
		¿Ha oído hablar de...?		¿Alguna vez Ud. o su pareja ha usado?		¿Lo ha usado en los últimos 30 días?		Relación* (anote un código)
		SI	NO	SI	NO	SI	NO	
H.	norplant (implante en el brazo)?	1	2	1	2	1	2	— —
I.	el ritmo o del calendario? (cuando una pareja evita tener relaciones sexuales durante los días en los cuales la mujer puede quedar embarazada)?	1	2	1	2	1	2	— —
J.	del método retiro (cuando el hombre tiene mucho cuidado y se retira antes de terminar o escupir afuera)?	1	2	1	2	1	2	— —
F.	del método Billings (moco cervical)?	1	2	1	2	1	2	— —

\*403. ¿Qué relación tenía usted con quien usó este método (en los últimos 30 días)?

- 09. Esposa/compañera
- 10. Ex-esposa/compañera
- 11. Prometida
- 12. Novia
- 13. Amiga

- 14. Recien conocida
- 15. Empleada
- 16. Prostituta
- 09. Cliente
- 88. Otra \_\_\_\_\_

99. No responde

**404. ENCUESTADOR: VEA 401 Y 402 Y CLASIFIQUE AL ENTREVISTADO EN BASE A LAS RESPUESTAS QUE DIO PARA EL USO DE ANTICONCEPTIVOS**

- Si el entrevistado nunca ha usado un método, clasifíquelo "NUNCA USO"

Si él ha usado un método, pero actualmente no usa ninguno, clasifíquelo "USUARIO ANTERIOR"

Si él usó un método en los últimos treinta días, clasifíquelo "USUARIO ACTUAL"

**ENCUESTADOR: PROCEDA A CLASIFICAR:**

1. Nunca usó ➔ PASE A 407
2. Usuario Anterior ➔ PASE A 407
3. Usuario Actual

**405. ENCUESTADOR: MARQUE EL METODO QUE ESTA USANDO (VEA 402) SI ESTA USANDO MAS DE UN METODO, MARQUE EL METODO MAS EFECTIVO**

1. Pastillas
2. DIU (dispositivo)
3. Condón
4. Inyección
5. Métodos vaginales
6. Esterilización femenina
7. Vasectomía
8. Norplant
9. Ritmo ➔ PASE A 500
10. Retiro
11. Método de Billings

406. ¿Dónde consigue (consiguió) usted o su pareja el método anticonceptivo que usa?

1. Hospital del Ministerio de Salud
2. Centro o Puesto de Salud del Ministerio de Salud
3. Hospital del IHSS
4. Hospital/clínica/médico privado
5. Partera
6. Farmacia
7. Puesto de venta de medicina
8. Pulpería/supermercado
9. Clínica de ASHONPLAFA
10. Consejera comunitaria o puesto de ASHONPLAFA
88. Otro \_\_\_\_\_  
Especifique
98. No sabe/no recuerda

<b>ENCUESTADOR: PASE A 500</b>
--------------------------------

407. ¿Por qué no está usando usted o su pareja algún método para evitar tener hijos actualmente?

1. No es casado
2. No tiene relaciones sexuales
3. Tiene sexo infrecuente
4. Esposa/pareja en menopausia
5. Esposa/pareja histerectomizada
6. Esposa/pareja es estéril
7. Entrevistado es estéril
8. Esposa/pareja post-parto/amamantamiento
9. Desea tener mas hijos
10. Esposa/pareja está embarazada
11. Esposa/pareja se opone
12. Entrevistado se opone
13. Razones religiosas/iglesia
14. No tiene conocimiento de anticoncepción
15. No sabe donde obtener
16. Tuvo efectos colaterales
17. Miedo a efectos colaterales
18. Le queda lejos/no se consigue fácilmente
19. No tiene dinero para comprar/muy caro
20. Dificultad de uso
21. Disminuye satisfacción
22. Problemas de salud/médico no recomienda
23. No le gusta/ya no quiere usar/no le interesa
24. Miedo de que la pareja le sea infiel
88. Otra \_\_\_\_\_  
Especifique
98. No sabe/no responde

## V. ACTIVIDAD SEXUAL

500. Ahora, nos gustaría hacerle algunas preguntas personales y muy íntimas y que son de mucha importancia para nuestro estudio. Me gustaría recordarle que la información que nos proporciona será estrictamente confidencial.

¿Cuántos años tenía cuando tuvo su primera relación sexual con una MUJER?

\_\_\_\_ Años

97 = Nunca tuvo relaciones sexuales  
con mujeres → **PASE A 527**

98 = No recuerda

99 = No quiere responder → **PASE A 508**

**501. ENCUESTADOR: VEA 104, EDAD DEL ENTREVISTADO**

1. 15 - 24

2. 25 - 59 → **PASE A 508**

502. Cuando tuvo su primer contacto sexual, ¿Qué relación tenía con ella EN ESE MOMENTO?

1. Esposa/compañera

2. Prometida

3. Novia

4. Amiga

5. Recién conocida

6. Prostituta

7. Empleada doméstica

8. Otra \_\_\_\_\_

Especifique

9. No recuerda

503. ¿Cuántos años cumplidos tenía la persona con quien usted tuvo esa primera relación sexual?

\_\_\_\_ Años

98 = No sabe/no recuerda

504. ¿Usó usted o su pareja algún método anticonceptivo o método de protección durante esta primera relación?

1. Si

2. No → **PASE A 507**

9. No sabe/no recuerda → **PASE A 508**

505. ¿Qué método?

1. Pastillas
2. DIU (dispositivo)
3. Condón
4. Inyección
5. Métodos vaginales
6. Esterilización femenina
7. Vasectomía
8. Norplant
9. Ritmo
10. Retiro
11. Método de Billings
98. No recuerda

506. ¿Quien se preocupó o tomó la iniciativa de usarlo?

1. Entrevistado
2. Su pareja
3. Los dos
9. No recuerda

<b>ENCUESTADOR: PASE A 508</b>
--------------------------------

507. ¿Por qué no?

1. No esperaba tener relaciones en ese momento
2. No conocía ningún método
3. Deseaba tener un hijo
4. La religión no se lo permitía
5. Creía que los anticonceptivos eran malos para la salud
6. Conocía anticonceptivos pero no sabía donde obtenerlos
7. Pensaba que la pareja no podía quedar embarazada
8. Anticoncepción es la responsabilidad de la mujer
9. La pareja se opuso
10. Quería usar pero no lo pudo conseguir en ese momento
11. Coito no es satisfactorio con el uso de anticonceptivos
12. Tenía confianza en la pareja
13. La pareja no lo pidió
88. Otra \_\_\_\_\_  
Especifique
98. No sabe/no recuerda

508. ¿Hace cuánto tiempo tuvo su última relación sexual con una mujer?

1. Días           — —
2. Semanas
3. Meses
4. Años           —————▶ **PASE A 510**
999. No responde       —————▶ **PASE A 523**

509. ¿Con cuántas diferentes mujeres tuvo relaciones sexuales en los últimos 12 meses? (SI NO RECUERDA, PREGUNTE SI FUE CON DOS O TRES O MAS MUJERES).

— — Mujeres  
99 = No responde       —————▶ **PASE A 523**

510. Cuando tuvo su última relación sexual, ¿Qué relación tenía con esa mujer?

1. Esposa/compañera
2. Ex-esposa/compañera
3. Prometida
4. Novia
5. Amiga
6. Recién conocida
7. Empleada
8. Empleada doméstica
9. Prostituta
10. Cliente
88. Otra \_\_\_\_\_  
                    Especifique
98. No recuerda
99. No responde

511. ¿Usó Ud. condones durante esta última relación?

1. Si           —————▶ **PASE A 513**
2. No
9. No recuerda       —————▶ **PASE A 513**



512. ¿Por qué no?

1. No conocía condones
2. Quería usar pero no tenía en el momento
3. Usó otro método
4. Pensaba que la mujer no podía quedar embarazada
5. Quería un embarazo
6. Solo tiene/tenía una pareja
7. Apariencia sana de la pareja
8. Son caros
9. Coito es incómodo con el uso del condón
10. No le gustan a su pareja
11. No le gustan/no le interesa
12. Razones religiosas
88. Otro \_\_\_\_\_  
Especifique
98. No sabe/no recuerda

513. **ENCUESTADOR: VEA 5 09 Y ANOTE EL NUMERO DE MUJERES CON QUIEN EL ENTREVISTADO TUVO RELACIONES SEXUALES EN LOS ULTIMOS 12 MESES**

1. Una mujer \_\_\_\_\_ ➔ **PASE A 523**
2. **VEA 508:** Tuvo última relación  
hace un año o más \_\_\_\_\_ ➔ **PASE A 523**
3. Dos o más mujeres

514. ¿Qué relación tenía con su penúltima pareja?

1. Esposa/compañera
2. Ex-esposa/compañera
3. Prometida
4. Novia
5. Amiga
6. Recién conocida
7. Empleada
8. Empleada doméstica
9. Prostituta
10. Cliente
88. Otra \_\_\_\_\_  
Especifique
98. No recuerda
99. No responde

515. ¿Hace cuánto tiempo tuvo relaciones con esa mujer?

1. Días \_\_\_\_\_
2. Semanas \_\_\_\_\_
3. Meses \_\_\_\_\_

516. ¿Usted y su penúltima pareja usaron condones durante su última relación sexual?

1. Si —————→ **PASE A 518**
2. No
9. No recuerda —————→ **PASE A 518**

517. ¿Por qué no?

1. No conocía condones
2. Quería usar pero no tenía en el momento
3. Usó otro método
4. Pensaba que la mujer no podía quedar embarazada
5. Quería un embarazo
6. Solo tiene/tenía una pareja
7. Apariencia sana de la pareja
8. Son caros
9. Coito es incómodo con el uso del condón
10. No le gustan a su pareja
11. No le gustan/no le interesa
12. Razones religiosas
88. Otro \_\_\_\_\_  
Especifique
98. No sabe/no recuerda

518. **ENCUESTADOR: VEA 5 09 Y ANOTE EL NUMERO DE MUJERES CON QUIEN EL ENTREVISTADO TUVO RELACIONES SEXUALES EN LOS ULTIMOS 12 MESES**

1. Menos de tres mujeres —————→ **PASE A 523**
2. Tres o más mujeres

519. ¿Qué relación tenía con su antepenúltima pareja?

1. Esposa/compañera
2. Ex-esposa/compañera
3. Prometida
4. Novia
5. Amiga
6. Recién conocida
7. Empleada
8. Empleada doméstica
9. Prostituta
10. Cliente
88. Otra \_\_\_\_\_  
Especifique
98. No recuerda
99. No responde

520. ¿Hace cuánto tiempo tuvo relaciones con esa mujer?

1. Días      — —
2. Semanas
3. Meses

521. ¿Usted y su antepenúltima pareja usaron condones durante su última relación sexual?

1. Si      —————→ **PASE A 523**
2. No
9. No recuerda      —→ **PASE A 523**

522. ¿Por qué no?

1. No conocía condones
2. Quería usar pero no tenía en el momento
3. Usó otro método
4. Pensaba que la mujer no podía quedar embarazada
5. Quería un embarazo
6. Solo tiene/tenía una pareja
7. Apariencia sana de la pareja
8. Son caros
9. Coito es incómodo con el uso del condón
10. No le gustan a su pareja
11. No le gustan/no le interesa
12. Razones religiosas
88. Otro \_\_\_\_\_  
                    Especifique
98. No sabe/no recuerda

523. ¿Alguna vez ha tenido relaciones sexuales con una prostituta?

1. Si
2. No      —————→ **PASE A 527.**
9. No responde      —→ **PASE A 527**

524. ¿Cuántas veces ha tenido relaciones sexuales con prostitutas?

\_\_\_\_\_ No. de veces  
 97 = 97 o más veces  
 98 = No recuerda  
 99 = No responde

525. ¿Hace cuánto tiempo tuvo relaciones la última vez con una prostituta?

1. Días      — —
2. Semanas
3. Meses
4. Años
998. No sabe/no recuerda

526. ¿Cuántos años tenía Ud. cuando tuvo relaciones sexuales la primera vez con una prostituta?

— — Edad  
98 = No recuerda

527. ¿Alguna vez en su vida ha tenido relaciones sexuales con un hombre?

1. Si
2. No —————→ **PASE A 600**
9. No responde —————→ **PASE A 600**

528. ¿Cuántos años tenía cuando tuvo su primera relación sexual con un hombre?

— — Años  
98 = No recuerda

529. Cuando tuvo su primera relación sexual con un hombre, ¿Qué relación tenía con esa persona EN ESE MOMENTO?

1. Hermano
2. Padre
3. Tío
4. Primo
5. Amigo
6. Vecino
7. Recién conocido
8. Otro \_\_\_\_\_  
Especifique
9. No responde

530. ¿Hace cuánto tiempo tuvo su última relación sexual con un hombre?

1. Días      — —
2. Semanas
3. Meses
4. Años —————→ **PASE A 600**
998. No recuerda —————→ **PASE A 600**

531. ¿Con cuántos diferentes hombres tuvo relaciones sexuales en los últimos 12 meses?

\_\_\_\_ Hombres

99 = No responde

—————▶ **PASE A 600**

532. ¿En esas relaciones que ha tenido durante los últimos 12 meses, Ud. o su(s) pareja(s) usaba(n) condones?

1. Siempre
2. De vez en cuando
3. Nunca
9. No responde

## VI. DEMANDA DE PLANIFICACION FAMILIAR

600. ENCUESTADOR: VEA 404 Y 405 Y CLASIFIQUE SI EL ENTREVISTADO ES:

1. Nunca usó
2. Usuario anterior
3. Usuario actual no esterilizados —————→ PASE A 700
4. Usuario actual esterilización  
femenina —————→ PASE A 809
5. Usuario actual vasectomía —————→ PASE A 800

601. ENCUESTADOR: VEA 109 Y CLASIFIQUE EL ESTADO CIVIL DEL ENTREVISTADO

1. Casado/unión libre
2. Otro —————→ PASE A 603

602. ¿Su esposa/pareja está embarazada actualmente (VEA 317)?

1. Si —————→ PASE A 604
2. No
9. No sabe

603. ¿Actualmente, desea usted usar algún método anticonceptivo para evitar tener (más) hijos?

1. Si —————→ PASE A 605
2. No
9. No sabe/no responde

604. ¿Piensa usted usar en el futuro algún método anticonceptivo para evitar tener (más) hijos?

1. Si
2. No —————→ PASE A 700
9. No sabe/no responde —————→ PASE A 700

605. ¿Cuál método preferiría usar o está pensando utilizar usted o su pareja?

1. Pastillas
2. DIU (dispositivo)
3. Condón
4. Inyección
5. Métodos vaginales
6. Esterilización femenina
7. Vasectomía
8. Norplant
9. Ritmo
10. Retiro
11. Método Billings
98. No sabe —————→ PASE A 700

606. ¿A dónde iría usted y/o su pareja para obtener o hacerse el método?

1. Hospital del Ministerio de Salud
2. Hospital del IHSS
3. Hospital/clínica/médico privado
4. CESAMO
5. CESAR
6. Partera
7. Farmacia
8. Puesto venta de medicina
9. Pulpería/supermercado
10. Clínica de ASHONPLAFA
11. Consejera comunitaria o puesto de ASHONPLAFA
12. La iglesia
13. Familiares/amigos/vecinos
14. Periódicos/revistas
15. Libros/folletos
16. Radio/television
88. Otro \_\_\_\_\_  
Especifique
98. No sabe

## VII INTERES EN VASECTOMIA

**ENCUESTADOR: VEA 305 PARA DETERMINAR EL NUMERO DE HIJOS QUE TIENE EL ENTREVISTADO. TAMBIEN, VEA 317 PARA VER SI LA PAREJA ESTA EMBARAZADA O NO**

700. ¿En el futuro, le gustaría tener otro (un) hijo o prefiere no tener (mas) hijos? (SI LA PAREJA ESTA EMBARAZADA, DESPUES DE ESTE EMBARAZO)

1. Tener un (otro) hijo
2. No tener (otro) hijo → **PASE A 703**
9. No sabe → **PASE A 702**

701. ¿Cuánto tiempo le gustaría esperar antes de tener (un) otro hijo?

- \_\_\_ Años
- 00 = Menos de un año
- 77 = Cuando me case
- 98 = No sabe

702. ¿Estaría usted interesado en operarse, es decir, hacerse una vasectomía en el futuro para no tener (más) hijos?

1. Si → **PASE A 707**
2. No → **PASE A 705**
9. No sabe → **PASE A 705**

703. ¿Está actualmente interesado en operarse para no tener (otro) hijos, es decir, tener una vasectomía?

1. Si
2. No → **PASE A 705**



704. ¿Por qué no ha ido a operarse?

1. Miedo a la operación/es muy peligroso
2. Miedo a efectos colaterales
3. No quedaría igual
4. Puede perder fuerza
5. Costo muy elevado
6. Pareja se opone
7. Barreras institucionales
8. No tiene tiempo
9. Razones religiosas/iglesia
10. No le gusta/no le interesa
11. Pareja acercándose a la menopausia
12. Prefiere métodos reversibles
13. Sin actividad sexual
14. Es todavía muy joven
15. Nunca pensó en ello
16. Necesita mayor información sobre el método
17. Tiene miedo a arrepentirse
88. Otro \_\_\_\_\_  
Especifique
98. No sabe/no responde

**ENCUESTADOR: PASE A 706**

705. ¿Por qué no está (estaría) interesado en operarse?

1. Miedo a la operación/es muy peligroso
2. Miedo a efectos colaterales
3. No quedaría igual
4. Puede perder fuerza
5. Costo muy elevado
6. Pareja se opone
7. Barreras institucionales
8. No tiene tiempo
9. Razones religiosas/iglesia
10. No le gusta/no le interesa
11. Pareja acercando la menopausia
12. Prefiere métodos reversibles
13. Sin actividad sexual
14. Es todavía muy joven
15. Nunca pensó en ello
16. Necesita mayor información sobre el método
17. Tiene miedo a arrepentirse
18. Es la responsabilidad de la mujer
88. Otro \_\_\_\_\_  
Especifique
98. No sabe/no responde

**ENCUESTADOR: PASE A 900**

706. ¿A dónde le gustaría operarse?

1. Hospital del Ministerio de Salud
2. Hospital del IHSS
3. Hospital/clínica privada
4. Clínica de ASHONPLAFA
8. Otro \_\_\_\_\_

Especifique

<b>ENCUESTADOR: PASE A 900</b>
--------------------------------

707. ¿Cuántos hijos le gustaría tener EN TOTAL antes de operarse?

\_\_\_\_ \_ Hijos

98 = No sabe

708. ¿Cuántos años quiere tener cuando se opere?

\_\_\_\_ \_ Años

98 = No sabe

<b>ENCUESTADOR: PASE A 900</b>
--------------------------------

## VIII. SATISFACCION CON VASECTOMIA

800. ¿En que mes y año lo operaron, es decir, tuvo la vasectomía?

Mes \_\_\_\_ Año \_\_\_\_

801. ¿Cuánto pagó por la operación?

\_\_\_\_ Lps.

0000 = Me la regalaron → **PASE A 803**

9999 = No sabe/no recuerda → **PASE A 803**

802. ¿Ese precio le pareció caro, apropiado o barato?

1. Caro
2. Apropiado (está bien)
3. Barato
4. No tiene opinión

803. ¿Cuál fue la razón principal por la cual Ud. decidió operarse?

1. Razones económicas
2. No deseaba más hijos
3. Para tener más libertad en su vida sexual
4. Para practicar sexo seguro libre de embarazos no deseados
5. Falla de otros métodos
6. Esposa/pareja planificó antes, fue su turno
7. Por problemas que tenía la pareja durante último embarazo/parto
8. Efectos colaterales de otros métodos
9. Problemas de salud de la pareja
10. Recomendación médica
11. Es eficaz/muy seguro
88. Otra \_\_\_\_\_
- Especifique
98. No sabe/no recuerda

804. ¿Desde que se hizo la operación (vasectomía), se ha arrepentido de haberse operado?

1. Si
2. No → **PASE A 806**

805. ¿Por qué se ha arrepentido?

1. Desea tener otro hijo
2. Cónyuge no contenta/desea otro hijo
3. Tiene nueva esposa/compañera
4. Por problemas de salud posteriores
5. Por asuntos de religión/sentido de culpabilidad
6. La operación ha ocasionado problemas emocionales
7. No puede complacer a una mujer
8. Se siente menos hombre
9. Se siente débil
10. No le gustan las mujeres
88. Otro \_\_\_\_\_  
Especifique

98. No sabe

806. ¿Usted recomendaría a otros hombres que se operen para no tener más hijos?

1. Si
2. No

807. ¿Después de la operación como cree Ud. que la comunidad lo mira? **(LEER 1-3)**

1. Menos hombre
2. Más hombre
3. Igual como antes de tener la operación
4. No le importa como le mira la comunidad

808. ¿Después de haberse hecho la vasectomía, usted siente que sus relaciones sexuales son... **(LEER 1-3)**

1. Más satisfactorias
2. Menos satisfactorias
3. Igual como antes de tener la operación
4. No las ha tenido todavía
5. No tiene opinión

ENCUESTADOR: PASE A 900
-------------------------

809. **ENCUESTADOR: VEA 109 Y CLASIFIQUE EL ESTADO CIVIL DEL ENTREVISTADO**

1. Casado/unión libre
2. Otro \_\_\_\_\_ ➔ **PASE A 900**

810. ¿En que mes y año operaron a su esposa, es decir, tuvo la esterilización femenina?

Mes \_\_\_\_ Año \_\_\_\_  
98 = No sabe/no recuerda

811. ¿Cuánto pagó por la operación?

\_\_\_\_\_ Lps.  
0000 = Se la regalaron → **PASE A 813**

9999 = No sabe/no recuerda → **PASE A 813**

812. ¿Ese precio le pareció caro, apropiado o barato?

1. Caro
2. Apropiado (está bien)
3. Barato
4. No tiene opinión

813. ¿Cuál fue la razón principal por la cual ella decidió operarse?

1. Razones económicos
2. No deseaba más hijos
3. Para practicar sexo seguro libre de embarazos no deseados
4. Falla de otros métodos
5. Por problemas que tenía durante el último embarazo/parto
6. Efectos colaterales de otros métodos
7. Problemas de salud
8. Recomendación médica
9. Es eficaz/muy seguro
88. Otra \_\_\_\_\_  
Especifique
98. No sabe/no recuerda

814. ¿Desde que ella se hizo la operación, se ha arrepentido Ud, que ella se haya operado?

1. Si
2. No → **PASE A 816**

815. ¿Por qué Ud. se ha arrepentido?

1. Desea tener otro hijo
2. Cónyuge no contenta/desea otro hijo
3. Por problemas de salud posteriores
4. Por asuntos de religión/sentido de culpabilidad
5. La operación ha ocasionado problemas emocionales
6. Se siente menos mujer
7. Ella se siente débil
8. Otro \_\_\_\_\_  
Especifique
9. No sabe

816. ¿Usted recomendaría a otros hombres que su esposa/pareja se opere para no tener más hijos?

1. Si
2. No

817. ¿Después de la operación, usted siente que sus relaciones sexuales con su esposa/pareja son... **(LEER 1-3)**

1. Más satisfactorias
2. Menos satisfactorias
3. Igual como antes de tener la operación
4. No las ha tenido todavía
5. No tiene opinión

## IX. USO DE CONDOMES

900. ENCUESTADOR: VERIFIQUE EN 400, 401 Y 402 EL CONOCIMIENTO Y EL USO DE CONDOMES POR EL ENTREVISTADO

1. No los conoce —————→ PASE 1000
2. Los conoce pero nunca  
los ha usado —————→ PASE A 919
3. Los ha usado pero no  
los usa actualmente —————→ PASE A 913
4. Los usa actualmente  
con otro método
5. Los usa actualmente y  
no usa otro método

901. ¿Cuántos años tenía cuando Ud. usó condones por primera vez?

\_\_\_\_ Años  
98 = No recuerda

902. ¿Por qué usted usa condones? (NO LEER)

	SI	NO	NS
1. Evitar embarazos no deseados	1	2	9
2. Evitar SIDA	1	2	9
3. Evitar ETS	1	2	9
4. Evitar contagiar su pareja	1	2	9
5. Por higiene, por ejemplo, durante la menstruación (regla)	1	2	9
8. Otro _____	1	2	9
Especifique			

903. ¿Con qué frecuencia usa el condón en sus relaciones sexuales?

1. Siempre —————→ PASE A 905
2. De vez en cuando
3. Lo usó una sola vez

904. ¿Por qué solo de vez en cuando o una sola vez?

1. Es caro
2. Tiene relaciones sexuales raramente
3. Lo usa los días fértiles
4. Lo usa si su pareja no usa otro método
5. Disminuye el placer/es incomodo
6. Sólo lo usa en relaciones fuera del matrimonio/fuera de su pareja
7. Sólo con prostitutas
8. Sólo con extraños
9. No es seguro
88. Otro \_\_\_\_\_  
Especifique
98. No sabe

905. Durante el tiempo que ha estado usando condones, ¿Estos le han causado algún problema, inconveniente o malestar?

1. Si
2. No —————→ **PASE A 907**

906. ¿Qué problemas, inconvenientes o malestares ha tenido Ud. o su pareja cuando usan condones? **(NO LEER)**

		NO MENCIONO	MENCIONO
a.	Le irritan/siente caliente	1	2
b.	Le irritan a su pareja	1	2
c.	No se siente lo mismo	1	2
d.	Interrupción de acto sexual para poder colocarse el condón	1	2
e.	Se le han roto	1	2
f.	Se le quedó adentro a su pareja	1	2
g.	Olor del lubricante/condón	1	2
h.	Otro _____ Especifique	1	2



907. ¿Cuál es la marca de condones que usted usa más con- su pareja?

1. Sultán
2. Rough Rider
3. Guardián
4. Stimula
5. Prime
6. Innotex
7. Protektor
8. Sin color ni logo (Made in U.S.A.)
9. Erótica
10. Bareback
11. Nuda
12. Playboy
88. Otro \_\_\_\_\_

Especifique

98. No sabe/no recuerda

908. ¿Con mayor frecuencia, dónde consigue Ud. o su pareja los condones?

1. Hospital del Ministerio de Salud
2. Centro o Puesto de Salud del Ministerio de Salud
3. Hospital del IHSS
4. Hospital/clínica/médico privado
5. Partera
6. Farmacia
7. Puesto de venta de medicina
8. Pulpería/supermercado
9. Clínica de ASHONPLAFA
10. Consejera comunitaria o puesto de ASHONPLAFA
11. Familiares/amigos/vecinos
88. Otro \_\_\_\_\_

Especifique

98. No sabe/no recuerda

909. ¿Cuánto le cuesta cada paquete de condones?

\_\_\_\_\_ . \_\_\_\_\_ Lps.

00.00 = Me los regalan → **PASE A 912**

99.99 = No sabe/no recuerda → **PASE A 912**

910. ¿Cuántas unidades tiene el paquete?

\_\_\_\_\_ Unidades

98 = No sabe

911. ¿Ese precio le parece caro, apropiado o barato?

1. Caro
2. Apropiado (está bien)
3. Barato
4. No tiene opinión

912. ¿Usted usualmente lleva los condones en su billetera?

1. Si
2. No
3. De vez en cuando

<b>ENCUESTADOR: PASE A 922</b>
--------------------------------

913. Usted ha usado condones pero no los usa actualmente.  
¿Cuántos años tenía cuando Ud. usó condones la primera vez?

\_\_\_\_ \_ Edad  
98 = No recuerda

914. ¿Por qué Ud. usó condones? (NO LEER)

	SI	NO	NS
1. Evitar embarazos no deseados	1	2	9
2. Evitar SIDA	1	2	9
3. Evitar ETS	1	2	9
4. Evitar contagiar su pareja	1	2	9
5. Por higiene, por ejemplo, durante la menstruación (regla)	1	2	9
8. Otro _____	1	2	9
Especifique			

915. Durante el tiempo que Ud. usaba condones, ¿Estos le causaban algún problema, inconveniente o malestar?

1. Si
2. No → **PASE A 917**

916. ¿Qué problemas, inconvenientes o malestares tenía Ud, o su pareja cuando usaban condones? **(NO LEER)**

	MENCIONO	NO MENCIONO
a. Le irritaban/sentía caliente	1	2
b. Le irritaban a su pareja	1	2
c. No se sentía lo mismo	1	2
d. Interrupción de acto sexual para poder colocarse el condón	1	2
e. Se le han roto	1	2
f. Se le quedó adentro a su pareja	1	2
g. Olor del lubricante/condón	1	2
h. Otro _____	1	2
Especifique		

917. ¿Con mayor frecuencia, dónde consiguió Ud. o su pareja los condones?

1. Hospital del Ministerio de Salud
2. Centro o Puesto de Salud del Ministerio de Salud
3. Hospital del IHSS
4. Hospital/clínica/médico privado
5. Partera
6. Farmacia
7. Puesto de venta de medicina
8. Pulpería/supermercado
9. Clínica de ASHONPLAFA
10. Consejera comunitaria o puesto de ASHONPLAFA
11. Familiares/amigos/vecinos
88. Otro \_\_\_\_\_
- Especifique
- 
98. No sabe/no recuerda

918. ¿Por qué no está usando condones actualmente?

1. Inconveniente obtenerlos
2. Son caros
3. Sólo tiene una pareja/fiel
4. Evitar los hijos es sólo responsabilidad de la mujer
5. Usa otro método
6. Disminuye el placer/es incómodo
7. No son seguros
8. Paró a tener sexo con prostitutas
9. La pareja es fiel
10. No le gusta
11. A su pareja no le gusta
12. Sin actividad sexual
13. Quiere embarazo
88. Otro \_\_\_\_\_  
Especifique
98. No sabe

ENCUESTADOR: PASE A 922
-------------------------

919. ¿Por qué nunca ha usado condones?

1. Inconveniente obtenerlos
2. Son caros
3. Sólo tiene una pareja
4. Evitar los hijos es sólo responsabilidad de la mujer
5. Usa otro método
6. Disminuye el placer/es incómodo
7. No son seguros
8. Son para usar fuera del matrimonio/ fuera de su pareja
9. La pareja es fiel
10. No le gusta
11. A su pareja no le gusta
12. Sin actividad sexual
13. No sabe obtenerlos
14. No tiene relaciones con prostitutas
88. Otro \_\_\_\_\_  
Especifique
98. No sabe

920. ¿Sabe usted de algunos lugares o personas en donde se puede obtener condones?

1. Si
2. No → PASE A 922

921. ¿En qué lugares y/o con qué personas? **(NO LEER)**

	MENCIONO	NO MENCIONO
a. Hospital, Centro o Puesto del Ministerio de Salud	1	2
b. Hospital/clínica del IHSS	1	2
c. Hospital/clínica privada	1	2
d. Partera/voluntario de salud/ guardian	1	2
e. Amigos/familiares	1	2
f. Farmacia	1	2
g. Pulpería/supermercado	1	2
h. Clínica de ASHONPLAFA	1	2
i. Puesto de ASHONPLAFA	1	2
j. Motel/hotel	1	2
k. Otro _____	1	2
Especifique		

922. ¿En los últimos seis meses ha visto, escuchado, o leído un mensaje o anuncio de condones Guardián?

1. Si
2. No  ➔ **PASE A 924**

923. ¿A través de qué medios ha visto, escuchado o leído esos mensajes o anuncios? **(NO LEER)**

	MENCIONO	NO MENCIONO
a. En la radio	1	2
b. En la televisión	1	2
c. En periódico/revista	1	2
d. En un afiche	1	2
e. En folletos	1	2
f. En clínicas de P.F.	1	2
g. Otro _____	1	2
Especifique		

924. A continuación, vamos a presentarle algunas afirmaciones que se refieren al condón. Le agradecería que indique si Ud. está de acuerdo o no. (LEER)

	SI	NO	NS
a. El condón disminuye el placer sexual	1	2	9
b. La pareja puede ofenderse si se le pide usarlo	1	2	9
c. Debe usarse si la pareja lo pide	1	2	9
d. El condón puede hacer que el hombre pierda la erección del pene	1	2	9
e. El condón causa irritación en el pene o en la vagina	1	2	9
f. El condón se rompe fácilmente	1	2	9
g. Se debe usar un condón nuevo en cada eyaculación	1	2	9
h. Da vergüenza ir a comprar condones	1	2	9
i. El hombre tiene que retirarse justo después de la eyaculación, si no el condón puede quedarse adentro	1	2	9
j. Si un hombre usa el condón, eso prueba que él se preocupa por su pareja	1	2	9

## X. CONOCIMIENTOS SOBRE ETS/SIDA

1000. ¿Usted ha oído hablar de las enfermedades venéreas o de transmisión sexual?

1. Si —————→ **PASE A 1002**  
 2. No

1001. ¿Ha oído hablar de SIDA?

1. Si —————→ **PASE A 1014**  
 2. No —————→ **PASE A 1100**

1002. ¿Me podría mencionar el nombre de las enfermedades venéreas o de transmisión sexual de las cuales ha oído hablar?

	ESPONTANEO	DIRIGIDO	NO CONOCE
a. Sífilis (chancro duro, mal de sangre)	1	2	3
b. Chancro blando	1	2	3
c. Gonorrea (purgación, mojada caliente)	1	2	3
d. Condiloma (caballitos, verrugas)	1	2	3
e. SIDA	1	2	3
f. Chlamydia	1	2	3
g. Herpes genital	1	2	3
h. Linfogranuloma (golondrinas)	1	2	3
i. Tricomoniasis	1	2	3
j. Candidiasis	1	2	3
k. Otro _____ Especifique	1		3

1003. **ENCUESTADOR: VEA 500 Y VERIFIQUE SI EL ENTREVISTADO HA TENIDO RELACIONES SEXUALES**

1. Si  
 2. No —————→ **PASE A 1012**

1004. ¿Durante los últimos 12 meses tuvo Ud. algunas de las siguientes enfermedades de transmisión sexual? **(LEER)**

	SI	NO	NS
a. Sífilis (chancro duro, mal de sangre)	1	2	9
b..Chancro blando	1	2	9
c. Gonorrea (purgación, mojada caliente)	1	2	9
d. Condiloma (caballitos, verrugas	1	2	9
d. Chlamydia	1	2	9
e. Herpes genital	1	2	9
f. Linfogranuloma (golondrinas)	1	2	9
g. Tricomoniasis	1	2	9
h. Candidiasis	1	2	9

1005. ¿Durante los últimos 12 meses tuvo Ud. algunos de los siguientes síntomas? **(LEER)**

	SI	NO	NS
a. Secreción por el pene (gota militar)	1	2	9
b. Dolor/ardor al orinar	1	2	9
c. Herida/úlceras en el pene	1	2	9
d. Verrugas en el pene	1	2	9

1006. **ENCUESTADOR: VEA 1004 Y 1005 Y VERIFIQUE SI EL ENTREVISTADO TUVO ALGUNA ETS O SINTOMA**

1. Si
2. No —————→ **PASE A 1012**

1007. La última vez que Ud. tenía (NOMBRE DE LA ETS/SINTOMA), ¿Recibió consejo o tratamiento?

1. Si
2. No —————→ **PASE A 1009**



1008 ¿Dónde recibió consejo o tratamiento?

1. Hospital del Ministerio de Salud
2. Centro o Puesto de Salud del Ministerio de Salud
3. Hospital del IHSS
4. Hospital/clínica/médico privado
5. Puesto de venta de medicina
6. Farmacia
7. Clínica de ASHONPLAFA
8. Pulpería/supermercado
9. Amigos/familiares
10. Curandero/medicina natural
88. Otro \_\_\_\_\_  
Especifique
98. No recuerda

1009. Cuando tenía (NOMBRE DE LA ETS/SINTOMA), ¿Le informó a su pareja?

1. Si
2. No

1010. ¿Hizo algo Ud. para no pasárselo a su pareja?

1. Si
2. No \_\_\_\_\_ ➔ **PASE A 1012**
3. Pareja también infectada \_\_\_\_\_ ➔ **PASE A 1012**

1011. ¿Que hizo?

1. Abstinencia de relaciones sexuales
2. Usó condones
8. Otro \_\_\_\_\_  
Especifique

<b>ENCUESTADOR: PASE A 1013</b>
---------------------------------

1012. Suponiendo que Ud. tuviera una enfermedad de transmisión sexual, ¿Se lo diría a su pareja?

1. Si
2. No
9. No sabe

1013. **ENCUESTADOR: VEA 1002 E IDENTIFIQUE SI EL ENTREVISTADO MENCIONA SIDA ESPONTÁNEAMENTE O EN FORMA DIRIGIDA**

- 1 Si
- 2 No \_\_\_\_\_ ➔ **PASE A 1100**

1014. ¿Piensa Ud. que una persona puede estar contagiada con el virus del SIDA y no presentar síntomas de la enfermedad?

1. Si
2. No
9. No sabe

1015. ¿En la actualidad, existe cura para el SIDA?

1. Si
2. No
9. No sabe

1016. ¿Cómo se puede evitar el SIDA? **(NO LEER)**

	MENCIONO	NO MENCIONO
a. Usar condones	1	2
b. Tener una sola compañera/ fidelidad	1	2
c. No salir con prostitutas	1	2
d. Reducir el número de parejas	1	2
e. No tener relaciones por el ano	1	2
f. No tener relaciones con hombres que tienen relaciones con otros hombres	1	2
g. No tener relaciones con desconocidos	1	2
h. No usar jeringas usadas por infectados	1	2
i. No usar transfusiones inseguras	1	2
j. No tener sexo oral	1	2
k. No tener relaciones sexuales	1	2
l. Otro _____	1	2
Especifique		

1017. **ENCUESTADOR: VEA 400 E IDENTIFIQUE SI EL ENTREVISTADO HA OIDO HABLAR DE CONDONES (LOS CONOCE)**

1. Si
2. No —————→ **PASE A 1021**

1018. ¿Cree usted que el uso del condón puede ser una manera muy eficaz, eficaz, poco eficaz o nada eficaz para prevenir las enfermedades de transmisión sexual y el de SIDA?
1. Muy eficaz
  2. Eficaz
  3. Poco eficaz
  4. Nada eficaz
  9. No sabe
1019. ¿Si su pareja sexual se lo pidiera, usted estaría dispuesto a usar el condón?
1. Si
  2. No
  9. No sabe
1020. ¿Y si usted fuera él que lo pidiera, como cree que reaccionaría su pareja?
1. Se molestaría
  2. Aceptaría
  3. Me trataría mal
  4. Me acusaría tener otra pareja
  8. Otro \_\_\_\_\_  
Especifique
  9. No sabe
1021. ¿Qué le sucede a las personas que padecen de SIDA... **(LEER)**
1. Casi nunca mueren de la enfermedad
  2. Algunos mueren
  3. Siempre mueren de la enfermedad
  9. No sabe
1022. ¿Conoce personalmente a alguien que tiene SIDA o que murió de SIDA?
1. Si
  2. No
  9. No sabe
1023. A su criterio, ¿Cuál es su riesgo de adquirir el SIDA: pequeño, moderado, alto o Ud. no corre ningún riesgo?
1. No tiene riesgo
  2. Riesgo pequeño
  3. Riesgo moderado —————▶ **PASE A 1025**
  4. Riesgo alto —————▶ **PASE A 1025**
  5. Tiene SIDA —————▶ **PASE A 1026**
  9. No sabe —————▶ **PASE A 1026**

1024. ¿Por qué Ud. cree que (NO TIENE RIESGO/TIENE PEQUEÑO RIESGO) de contraer el SIDA? **(NO LEER)**

	MENCIONO	NO MENCIONO
a. Abstinencia de sexo	1	2
b. Usa condones	1	2
c. Tiene sólo una pareja/fiel	1	2
d. Limite el número de parejas que tiene	1	2
e. Su pareja no tiene otra pareja	1	2
f. No tiene contacto con homosexuales/bisexuales	1	2
g. No recibe tranfusiones	1	2
h. No se usa jeringas usadas por otras personas		
i. No tiene relaciones con prostitutas	1	2
j. Otro _____	1	2
Especifique		

<b>ENCUESTADOR: PASE A 1026</b>
---------------------------------

1025. ¿Por qué Ud. cree que (TIENE MODERADO/TIENE ALTO RIESGO) de contraer el SIDA? **(NO LEER)**

	MENCIONO	NO MENCIONO
a. No usa condones	1	2
b. Tiene más que una pareja	1	2
c. Su pareja tiene otras parejas	1	2
d. Tiene contacto con homosexuales/bisexuales	1	2
e. Recibe transfusiones	1	2
f. Se usa jeringas usadas por otras personas	1	2
g. Tiene relaciones con prostitutas	1	2
h. Otra _____	1	2
Especifique		

1026. ¿Usted ha cambiado su comportamiento sexual por el conocimiento que tiene ahora del SIDA?

1. Si
2. No —————→ **PASE A 1028**

1027. ¿Qué cambios ha hecho? (NO LEER)

	MENCIONO	NO MENCIONO
a. No comenzó a tener sexo	1	2
b. Dejó de tener relaciones sexuales	1	2
c. Comenzó a usar condones con algunas parejas	1	2
d. Comenzó a usar condones en todas las relaciones	1	2
e. Limitó a tener relaciones con una sola pareja	1	2
f. Redujo el número de parejas	1	2
g. Paró de tener relaciones con homosexuales/bisexuales	1	2
h. Paró de tener relaciones con prostitutas	1	2
i. Hizo examen del VIH	1	2
j. Le exigió examen del VIH a su pareja	1	2
k. Comenzó a tener sexo sin penetración	1	2
l. Comenzó a no tener sexo por atrás	1	2
m. Otro _____ Especifique	1	2

1028. ¿Ha oído hablar del examen que se realiza para saber si una persona tiene el virus del SIDA?

1. Si

2. No → **PASE A 1031**

1029. ¿Se ha realizado este examen?

1. si

2. No → **PASE A 1031**

1030. ¿Cuál fue el resultado?

1. Negativo
2. Positivo
7. No sabe
9. No responde

1031. Por cada oración siguiente sobre el SIDA, por favor indique si el riesgo de infectarse con el virus del SIDA es alto, bajo o ninguno.

	ALTO	BAJO	NIN- GUNO	NO SABE
a. Dar la mano a alguien que tiene SIDA	1	2	3	9
b. Usar una jeringa o aguja que utilizó una persona sin limpiarla	1	2	3	9
c. Besar con intercambio de saliva a una persona con SIDA	1	2	3	9
d. Tener relaciones sexuales con diferentes personas sin usar un condón	1	2	3	9
e. Tener relaciones sexuales SIN condón con alguien que acaba de conocer	1	2	3	9
f. Tener relaciones sexuales USANDO un condón con una persona que tiene el virus del SIDA	1	2	3	9
g. Practicar el sexo oral (con la boca) con alguien que no conoce bien	1	2	3	9
h. Tener relaciones sexuales con una prostituta USANDO un condón	1	2	3	9
i. Asistir a una clínica dental o un Centro de Salud donde va la gente con SIDA	1	2	3	9
j. Recibir una transfusión de sangre	1	2	3	9
k. Dar (donar) sangre	1	2	3	9
l. Por la picada de un mosquito	1	2	3	9
m. Compartir cucharas, tenedores, platos, vasos, etc.	1	2	3	9

## XI. ACTITUDES

Ahora, quisiera solicitar su opinión sobre algunos temas que nos interesan.

1100. ¿Quién debería decidir el número de niños que una pareja quiere tener?

1. Esposo/compañero/hombre
2. Esposa/compañera/mujer
3. Los dos juntos
4. Cualquiera de los dos
5. El médico
6. Lo que pase/lo que mande Dios
8. Otro \_\_\_\_\_  
Especifique

1101. ¿Quién debería decidir si una pareja utiliza métodos de planificación familiar?

1. Esposo/compañero/hombre
2. Esposa/compañera/mujer
3. Los dos juntos
4. Cualquiera de los dos
5. El médico
8. Otro \_\_\_\_\_  
Especifique

1102. ¿Cuál es la edad ideal para que un muchacho tenga su primera relación sexual?

- \_\_\_\_ Edad
- 66 = Cuando él se casa
- 77 = No tiene opinión
- 98 = No sabe

1103. ¿Cuál es la edad ideal para que una muchacha tenga su primera relación sexual?

- \_\_\_\_ Edad
- 66 = Cuando ella se casa
- 77 = No tiene opinión
- 98 = No sabe

1104. ¿Cuál edad piensa Ud. es la mejor para que un hombre se case por primera vez?

- \_\_\_\_ Edad
- 77 = No tiene opinión
- 98 = No sabe

1105. ¿Cuál edad piensa Ud. es la mejor para que una mujer se case por primera vez?

\_\_\_\_ \_ Edad  
 77 = No tiene opinión  
 98 = No sabe

1106. Por favor, indique si está de acuerdo o no:

	SI	NO	NS
a. Ud. cree que los niños deben recibir educación sexual en las escuelas	1	2	9
b. Ud. cree que los jóvenes deben recibir educación sexual en los colegios	1	2	9
c. Ud. cree que deben existir programas especiales de planificación familiar para jóvenes adolescentes	1	2	9
d. Ud. cree que es muy importante que la mujer llegue virgen al matrimonio	1	2	9
e. Los jóvenes deben ir donde están las prostitutas para hacerse hombres	1	2	9
f. Ud. cree es aceptable para hombres casados/unidos tener relaciones extramaritales	1	2	9
g. Ud. cree es aceptable para mujeres casadas/unidas tener relaciones extramaritales	1	2	9
h. Ud. cree que la esterilización femenina es menos complicada que la operación del hombre (vasectomía)	1	2	9
i. Ud. cree que al operarse de vasectomía disminuye su capacidad sexual	1	2	9
j. Ud. cree que un hombre operado de vasectomía les gusta a las mujeres	1	2	9



k. Después de haber hecho la vasectomía, las relaciones son menos satisfactorias para el hombre	1	2	9
1. Después de haber hecho la vasectomía, las relaciones son menos satisfactorias para la mujer	1	2	9
m. Más hombres necesitan aceptar la responsabilidad para la planificación familiar	1	2	9

## XII. MORBILIDAD GENERAL

1200. ¿Tiene Ud. tos con expectoración que tenga más de 15 días de duración?

1. Si
2. No

1201. ¿Le han dicho que Ud. padece de tuberculosis (sombra en los pulmones, picado de los pulmones)?

1. Si
2. No → **PASE A 1204**

1202. ¿Está actualmente en tratamiento?

1. Si → **PASE A 1204**
2. No

1203. ¿Por qué no está en tratamiento?

1. Le dijeron que ya lo había completado
2. No le queda tiempo de ir al Centro de Salud o hospital
3. Le queda muy lejos el Centro de Salud o hospital
4. Razones económicas/no tiene dinero para ir
8. Otro \_\_\_\_\_  
Especifique
9. No sabe

1204. ¿Padece Ud. de ataques o convulsiones (epilepsia)?

1. Si
2. No → **PASE A 1206**

1205. ¿Está actualmente en tratamiento?

1. Si
2. No

1206. ¿Ha padecido alguien de su familia de azúcar en la sangre (diabetes mellitus)?

1. Si
2. No

1207. ¿Le han dicho personal médico que usted padece de:

	SI	NO
a. Presión alta (hipertensión arterial)	1	2
b. Azúcar en la sangre (diabetes mellitus)	1	2
c. Enfermedad del corazón	1	2

1208. ¿Cuántas veces en su vida ha sido herido con arma blanca, arma de fuego o agredido con golpe violento?

\_\_\_\_ \_\_\_\_ Veces  
 00 = Nunca → **PASE A 1300**  
 98 = No recuerda  
 99 = No responde

1209. ¿Cuántos años tenía cuando fue herido la última vez?

\_\_\_\_ \_\_\_\_ Años  
 98 = No recuerda

1210. ¿Fue hospitalizado cuando fue herido la última vez?

1. Si
2. No

1300. HORA DE FINALIZACION DE LA ENTREVISTA

\_\_\_\_ \_\_\_\_ HORA                      \_\_\_\_ \_\_\_\_ MINUTOS

**ENCUESTADOR:**

- \* AGRADEZCA AL ENTREVISTADO POR HABERLE DADO SU TIEMPO
- \* REGRESE A LA PRIMERA PAGINA DEL CUESTIONARIO DE LA VIVIENDA Y ANOTE EL CODIGO DE RESULTADO
- \* ASEGURESE QUE HA TRANSCRITO LA INFORMACION DE IDENTIFICACION GEOGRAFICA Y MUESTRAL DEL CUESTIONARIO DE LA VIVIENDA AL CUESTIONARIO INDIVIDUAL

## **ANEXO C**

### **CALCULO DE LOS PESOS PARA EL ANALISIS**



## ANEXO C

### Cálculo de los Pesos para el Análisis

Debido al hecho que las viviendas seleccionadas para entrevistas tenían desiguales probabilidades de ser seleccionadas es necesario ponderar las observaciones para el análisis. El Cuadro C-1 presenta los pesos de análisis para cada de los segmentos en la muestra para ENSM-96, y los datos usados para el cálculo de los pesos. En las primeras 3 columnas (A, B, y C) se presenta el número de viviendas en el segmento cuando se hizo el censo en 1988, el número listado cuando actualizó la cartografía para la Encuesta Permanente de Hogares de Propósitos Múltiples (EPHPM) y el número de viviendas en el segmento que fueron seleccionados para entrevistar en ENSM-96. En las próximas tres columnas (D, E, y F) se encuentra probabilidades de selección: D - corresponde a la probabilidad del segmento de ser seleccionado en el primer lugar para EPHPM; E - corresponde a la probabilidad del segmento de ser seleccionado la segunda vez para la submuestra de ENSM-96; y F- corresponde a la probabilidad de una vivienda de ser seleccionado dentro del segmento seleccionado (C dividido por B). Columna G presenta la probabilidad final de una vivienda de ser seleccionada, cual se calcula multiplicando las tres probabilidades en columnas D, E y F. El factor de expansión (columna H), cual es la cantidad de viviendas en la población representada por cada vivienda en la muestra, se calcula como el inverso de la probabilidad final de selección.

Los pesos usados para los análisis en este informe han sido normalizados de tal manera que el total de los pesos es igual al total de viviendas en la muestra. Estos pesos normalizados están presentados en la última columna de Cuadro C-1.





CUADRO C-1

No. de Sector ENSM-96	Número de Viviendas			Probabilidad de Selección				Factor de Expansión (H)=1/(G)	Peso de Analisis Normalizado
	Censo 1988 (A)	Listado EPHPM (B)	Muestreado ENSM-96 (C)	de Sector EPHPM (D)	de Sector Submuestra ENSM-96 (E)	de Vivienda en Sector ENSM-96 (F)=(C)/(B)	TOTAL de Vivienda ENSM-96 (G)=(D*E*F)		
TEGUCIGALPA									
1	48	63	28	0.0562	0.1953	0.4444	0.0049	204.80	0.98
2	55	89	28	0.0645	0.1953	0.3146	0.0040	252.50	1.21
3	16	56	28	0.0188	0.1953	0.5000	0.0018	546.15	2.61
4	58	98	28	0.0680	0.1953	0.2857	0.0038	263.66	1.26
5	46	94	28	0.0539	0.1953	0.2979	0.0031	318.87	1.53
6	57	33	28	0.0668	0.1953	0.8485	0.0111	90.34	0.43
7	40	44	28	0.0469	0.1953	0.6364	0.0058	171.65	0.82
8	51	40	28	0.0598	0.1953	0.7000	0.0082	122.39	0.59
9	56	62	28	0.0656	0.1953	0.4516	0.0058	172.76	0.83
10	101	195	28	0.1184	0.1953	0.1436	0.0033	301.27	1.44
11	66	68	28	0.0773	0.1953	0.4118	0.0062	160.77	0.77
12	48	88	28	0.0562	0.1953	0.3182	0.0035	286.08	1.37
13	49	43	28	0.0574	0.1953	0.6512	0.0073	136.93	0.66
14	74	88	28	0.0867	0.1953	0.3182	0.0054	185.56	0.89
15	74	105	28	0.0867	0.1953	0.2667	0.0045	221.41	1.06
16	42	58	28	0.0492	0.1953	0.4828	0.0046	215.49	1.03
17	47	74	28	0.0551	0.1953	0.3784	0.0041	245.68	1.18
18	62	53	28	0.0727	0.1953	0.5283	0.0075	133.39	0.64
19	62	65	28	0.0727	0.1953	0.4308	0.0061	163.59	0.78
20	41	49	28	0.0480	0.1953	0.5714	0.0054	186.49	0.89
21	41	56	28	0.0480	0.1953	0.5000	0.0047	213.13	1.02
22	59	68	28	0.0691	0.1953	0.4118	0.0056	179.84	0.86
23	55	135	28	0.0645	0.1953	0.2074	0.0026	383.01	1.83
24	51	55	28	0.0598	0.1953	0.5091	0.0059	168.28	0.81
25	44	78	28	0.0516	0.1953	0.3590	0.0036	276.62	1.32
SAN PEDRO SULA									
58	54	54	33	0.0894	0.1944	0.6111	0.0106	94.13	0.45
59	46	51	33	0.0762	0.1944	0.6471	0.0096	104.36	0.50
60	41	41	33	0.0679	0.1944	0.8049	0.0106	94.13	0.45
61	72	93	33	0.1192	0.1944	0.3548	0.0082	121.58	0.58
62	69	73	33	0.1142	0.1944	0.4521	0.0100	99.58	0.48
63	37	63	33	0.0613	0.1944	0.5238	0.0062	160.27	0.77
64	68	77	33	0.1126	0.1944	0.4286	0.0094	106.58	0.51

CUADRO C-1

No. de Sector ENSM-96	Número de Viviendas			Probabilidad de Selección				Factor de Expansión (H)=1/(G)	Peso de Analisis Normalizado
	Censo 1988 (A)	Listado EPHPM (B)	Muestreado ENSM-96 (C)	de Sector EPHPM (D)	de Sector Submuestra ENSM-96 (E)	de Vivienda en Sector ENSM-96 (F)=(C)/(B)	TOTAL de Vivienda ENSM-96 (G)=(D*E*F)		
65	69	96	33	0.1142	0.1944	0.3438	0.0076	130.96	0.63
66	51	62	33	0.0844	0.1944	0.5323	0.0087	114.43	0.55
67	54	209	33	0.0894	0.1944	0.1579	0.0027	364.30	1.74
68	53	83	33	0.0878	0.1944	0.3976	0.0068	147.40	0.71
69	60	62	33	0.0993	0.1944	0.5323	0.0103	97.26	0.47
70	57	58	33	0.0944	0.1944	0.5690	0.0104	95.78	0.46
71	65	61	33	0.1076	0.1944	0.5410	0.0113	88.33	0.42
72	65	106	33	0.1076	0.1944	0.3113	0.0065	153.50	0.73
73	86	169	33	0.1424	0.1944	0.1953	0.0054	184.97	0.89
74	71	67	33	0.1176	0.1944	0.4925	0.0113	88.82	0.43
75	70	44	33	0.1159	0.1944	0.7500	0.0169	59.16	0.28
76	49	45	33	0.0811	0.1944	0.7333	0.0116	86.44	0.41
77	42	43	33	0.0695	0.1944	0.7674	0.0104	96.37	0.46
78	53	56	33	0.0878	0.1944	0.5893	0.0101	99.45	0.48
RESTO URBANO									
26	66	74	28	0.0511	0.3250	0.3784	0.0063	159.26	0.76
27	39	64	28	0.0433	0.3250	0.4375	0.0062	162.50	0.78
28	54	60	28	0.0418	0.3250	0.4667	0.0063	157.83	0.76
29	52	47	28	0.0577	0.3250	0.5957	0.0112	89.50	0.43
30	51	53	28	0.0566	0.3250	0.5283	0.0097	102.91	0.49
40	37	50	28	0.0328	0.3250	0.5600	0.0060	167.34	0.80
41	60	67	28	0.1262	0.3250	0.4179	0.0171	58.32	0.28
42	53	52	28	0.1115	0.3250	0.5385	0.0195	51.24	0.25
43	53	67	28	0.1489	0.3250	0.4179	0.0202	49.45	0.24
44	62	84	28	0.1742	0.3250	0.3333	0.0189	53.00	0.25
45	56	71	28	0.0497	0.3250	0.3944	0.0064	157.00	0.75
46	60	62	28	0.0532	0.3250	0.4516	0.0078	127.96	0.61
47	62	69	28	0.0550	0.3250	0.4058	0.0073	137.81	0.66
48	65	62	28	0.0577	0.3250	0.4516	0.0085	118.12	0.57
49	50	63	28	0.1052	0.3250	0.4444	0.0152	65.80	0.32
79	58	65	28	0.0439	0.3250	0.4308	0.0061	162.74	0.78
80	42	38	28	0.1180	0.3250	0.7368	0.0283	35.40	0.17
81	47	46	28	0.0298	0.3250	0.6087	0.0059	169.77	0.81
82	51	68	28	0.0386	0.3250	0.4118	0.0052	193.61	0.93
83	75	90	28	0.0568	0.3250	0.3111	0.0057	174.25	0.83

CUADRO C-1

No. de Sector ENSM-96	Número de Viviendas			Probabilidad de Selección				Factor de Expansión (H)=1/(G)	Peso de Analisis Normalizado
	Censo 1988 (A)	Listado EPHPM (B)	Muestreado ENSM-96 (C)	de Sector EPHPM (D)	de Sector Submuestra ENSM-96 (E)	de Vivienda en Sector ENSM-96 (F)=(C)/(B)	TOTAL de Vivienda ENSM-96 (G)=(D*E*F)		
84	71	54	28	0.0264	0.3250	0.5185	0.0045	224.47	1.07
85	46	50	28	0.0348	0.3250	0.5600	0.0063	157.84	0.76
86	63	64	28	0.0235	0.3250	0.4375	0.0033	299.82	1.44
87	50	50	28	0.0378	0.3250	0.5600	0.0069	145.21	0.70
88	57	58	28	0.0361	0.3250	0.4828	0.0057	176.50	0.84
89	52	45	28	0.0394	0.3250	0.6222	0.0080	125.66	0.60
90	52	111	28	0.0394	0.3250	0.2523	0.0032	309.97	1.48
91	54	52	28	0.0409	0.3250	0.5385	0.0072	139.83	0.67
92	50	38	28	0.0317	0.3250	0.7368	0.0076	131.83	0.63
106	55	220	28	0.0288	0.3250	0.1273	0.0012	838.68	4.01
107	53	51	28	0.0628	0.3250	0.5490	0.0112	89.29	0.43
108	54	69	28	0.0283	0.3250	0.4058	0.0037	267.91	1.28
109	66	140	28	0.0782	0.3250	0.2000	0.0051	196.82	0.94
110	73	61	28	0.0383	0.3250	0.4590	0.0057	175.20	0.84
118	54	82	28	0.1978	0.3250	0.3415	0.0220	45.56	0.22
119	56	59	28	0.2051	0.3250	0.4746	0.0316	31.61	0.15
120	51	60	28	0.3736	0.3250	0.4667	0.0567	17.65	0.08
121	54	52	28	0.0436	0.3250	0.5385	0.0076	131.06	0.63
122	52	57	28	0.1905	0.3250	0.4912	0.0304	32.88	0.16
123	49	72	28	0.0396	0.3250	0.3889	0.0050	199.98	0.96
124	65	59	28	0.4762	0.3250	0.4746	0.0734	13.62	0.07
133	47	57	28	0.0313	0.3250	0.4912	0.0050	200.04	0.96
134	58	90	28	0.0559	0.3250	0.3111	0.0057	176.81	0.85
135	54	60	28	0.0521	0.3250	0.4667	0.0079	126.60	0.61
136	43	44	28	0.0286	0.3250	0.6364	0.0059	168.78	0.81
137	55	27	28	0.0366	0.3250	1.0370	0.0123	80.97	0.39
138	59	69	28	0.0393	0.3250	0.4058	0.0052	192.90	0.92
139	55	84	28	0.0530	0.3250	0.3333	0.0057	174.02	0.83
140	81	70	28	0.0540	0.3250	0.4000	0.0070	142.55	0.68
147	50	53	28	0.0332	0.3250	0.5283	0.0057	175.45	0.84
148	61	64	28	0.0405	0.3250	0.4375	0.0058	173.66	0.83
149	59	63	28	0.0392	0.3250	0.4444	0.0057	176.74	0.85
RURAL									
31	67	75	40	0.0422	0.1698	0.5333	0.0038	261.47	1.25
32	71	78	40	0.0448	0.1698	0.5128	0.0039	256.61	1.23

CUADRO C-1

No. de Sector ENSM-96	Número de Viviendas			Probabilidad de Selección				Factor de Expansión (H)=1/(G)	Peso de Analisis Normalizado
	Censo 1988 (A)	Listado EPHPM (B)	Muestreado ENSM-96 (C)	de Sector EPHPM (D)	de Sector Submuestra ENSM-96 (E)	de Vivienda en Sector ENSM-96 (F)=(C)/(B)	TOTAL de Vivienda ENSM-96 (G)=(D*E*F)		
33	89	132	40	0.0623	0.1698	0.3030	0.0032	311.80	1.49
34	98	142	40	0.0618	0.1698	0.2817	0.0030	338.45	1.62
35	74	76	40	0.0518	0.1698	0.5263	0.0046	215.91	1.03
36	49	46	40	0.0343	0.1698	0.8696	0.0051	197.36	0.94
37	77	94	40	0.0539	0.1698	0.4255	0.0039	256.65	1.23
38	57	57	40	0.0359	0.1698	0.7018	0.0043	233.58	1.12
39	44	42	40	0.0308	0.1698	0.9524	0.0050	200.68	0.96
50	60	55	40	0.0394	0.1698	0.7273	0.0049	205.57	0.98
51	116	154	40	0.0762	0.1698	0.2597	0.0034	297.72	1.43
52	120	158	40	0.0713	0.1698	0.2532	0.0031	326.22	1.56
53	93	104	40	0.0659	0.1698	0.3846	0.0043	232.49	1.11
54	56	58	40	0.0397	0.1698	0.6897	0.0046	215.33	1.03
55	52	98	40	0.0341	0.1698	0.4082	0.0024	422.64	2.02
56	44	50	40	0.0262	0.1698	0.8000	0.0036	281.55	1.35
57	73	66	40	0.0479	0.1698	0.6061	0.0049	202.76	0.97
93	51	50	40	0.0284	0.1698	0.8000	0.0039	259.57	1.24
94	67	27	40	0.0433	0.1698	1.4815	0.0109	91.73	0.44
95	100	112	40	0.0647	0.1698	0.3571	0.0039	254.94	1.22
96	76	80	40	0.0470	0.1698	0.5000	0.0040	250.95	1.20
97	96	117	40	0.0593	0.1698	0.3419	0.0034	290.55	1.39
98	120	150	40	0.0741	0.1698	0.2667	0.0034	298.00	1.43
99	110	124	40	0.0712	0.1698	0.3226	0.0039	256.60	1.23
100	99	92	40	0.0641	0.1698	0.4348	0.0047	211.53	1.01
101	48	48	40	0.0297	0.1698	0.8333	0.0042	238.40	1.14
102	82	89	40	0.0456	0.1698	0.4494	0.0035	287.36	1.38
103	76	90	40	0.0423	0.1698	0.4444	0.0032	313.53	1.50
104	82	94	40	0.0456	0.1698	0.4255	0.0033	303.50	1.45
105	55	53	40	0.0306	0.1698	0.7547	0.0039	255.13	1.22
111	89	94	40	0.0524	0.1698	0.4255	0.0038	264.07	1.26
112	111	99	40	0.0654	0.1698	0.4040	0.0045	223.00	1.07
113	52	56	40	0.0370	0.1698	0.7143	0.0045	222.68	1.07
114	69	77	40	0.0406	0.1698	0.5195	0.0036	279.01	1.34
115	81	63	40	0.0477	0.1698	0.6349	0.0051	194.46	0.93
116	101	111	40	0.0595	0.1698	0.3604	0.0036	274.78	1.32
117	71	80	40	0.0506	0.1698	0.5000	0.0043	232.98	1.12

CUADRO C-1

No. de Sector ENSM-96	Número de Viviendas			Probabilidad de Selección				Factor de Expansión (H)=1/(G)	Peso de Analisis Normalizado
	Censo 1988 (A)	Listado EPHPM (B)	Muestreado ENSM-96 (C)	de Sector EPHPM (D)	de Sector Submuestra ENSM-96 (E)	de Vivienda en Sector ENSM-96 (F)=(C)/(B)	TOTAL de Vivienda ENSM-96 (G)=(D*E*F)		
125	85	75	40	0.0606	0.1698	0.5333	0.0055	182.21	0.87
126	110	123	40	0.0785	0.1698	0.3252	0.0043	230.91	1.11
127	100	81	40	0.0618	0.1698	0.4938	0.0052	193.15	0.92
128	55	61	40	0.0392	0.1698	0.6557	0.0044	229.03	1.10
129	89	105	40	0.0550	0.1698	0.3810	0.0036	281.33	1.35
130	51	52	40	0.0315	0.1698	0.7692	0.0041	243.13	1.16
131	76	81	40	0.0448	0.1698	0.4938	0.0038	266.54	1.28
132	55	63	40	0.0392	0.1698	0.6349	0.0042	236.54	1.13
141	54	78	40	0.0385	0.1698	0.5128	0.0034	298.39	1.43
142	120	135	40	0.0856	0.1698	0.2963	0.0043	232.40	1.11
143	93	123	40	0.0602	0.1698	0.3252	0.0033	301.05	1.44
144	130	130	40	0.0927	0.1698	0.3077	0.0048	206.58	0.99
145	95	140	40	0.0613	0.1698	0.2857	0.0030	336.32	1.61
146	55	53	40	0.0355	0.1698	0.7547	0.0045	219.92	1.05
150	85	104	40	0.0471	0.1698	0.3846	0.0031	325.37	1.56
151	55	58	40	0.0305	0.1698	0.6897	0.0036	280.43	1.34
152	119	115	40	0.0659	0.1698	0.3478	0.0039	256.99	1.23
153	103	121	40	0.0570	0.1698	0.3306	0.0032	312.40	1.50