

2011 :

2012 /

2006

© 1433 2012.

:

2012 : 2011 :

:

1647 - .

"(970/972) 2 298 2700 : "

"(970/972) 2 298 2710 : "

"1800300300 : "

"diwan@pcbs.gov.ps : "

"http://www.pcbs.gov.ps : "



.

2011

(PNA)

2011 (CFG)
.(SDC)

. (CFG)

•

•

•

•

•

•

•

•

.	(-)	1.
2011 - 2000	(1)	2.
		.2007

13**19****23**

:

23 () 1.1

24 () 2.1

27 () 3.1

31 () 4.1

39 () 5.1

41 () 6.1

41 () 7.1

43

:

43 1.2

43 2.2

43 () 1.2.2

44 2.2.2

44 3.2.2

44 4.2.2

45 3.2

45 4.2

45 1.4.2

46 2.4.2

46 5.2

47 6.2

47 1.6.2

47 2.6.2

48 3.6.2

49 7.2

49 8.2

50 9.2

51

:

55

57

59	15	:1
	2011 - 1995	
62	10	:2
	2011	
63	10	:3
	2011	
64	10	:4
	2011	
65	15	:5
	2011	
66	15	:6
	2011	
67	15	:7
	2011	
68	15	:8
	2011	
69	15	:9
	2011 - 1995	
70	15	:10
	2011 - 1995	
71		:11
	2011	
72		:12
	2011	
73		:13
	2011	

74		:14
	2011	
74		:15
	2011	
75		:16
	2011	
76	15	:17
	2011 - 1999	
78		:18
	2011 - 1999	
80	15	:19
	2011	
81		:20
	2011 - 1995	
85		:21
	2011 - 1995	
86		:22
	2011	
87		:23
	2011	
88		:24
	2011	
89		:25
	2011	
90		:26
	2011	
91		:27
	2011	

92		:28
	2011	
93		:29
	2011	
94		:30
	2011	
96		:31
	2011	
98		:32
	2011	
100		:33
	2011	
102		:34
	2011	
103		:35
	2011	
104		:36
	2011	
105		:37
	2011	
106		:38
	2011	
107		:39
	2011	
108		:40
	2011	
109		:41
	2011 -2000	
110		:42
	2011	

111		:43
112	2011	:44
112	2011	:45
113	2011	:46
115	2011 - 1999	:47
	(-1999)	2011
116		:48
117	2011	:49
118	2011	:50
119	2011	:51
119	2011	:52
120	2011	:53
121	2011	:54
122	2011	:55
	2011	

122		:56
	2011	
123		:57
	2011	
124		:58
	2011	
125		:59
	2011	
126		:60
	2011	
127		:61
	2011	
128		:62
	2011	
129		:63
	2011	
130		:64
	2011 - 2000 ()	
131	15	:65
	2011	
132		:66
	2011	
133		:67
	2011	
134		:68
	2011	
135	15	:69
	2011	

2011

(15)

()

2012

2011:

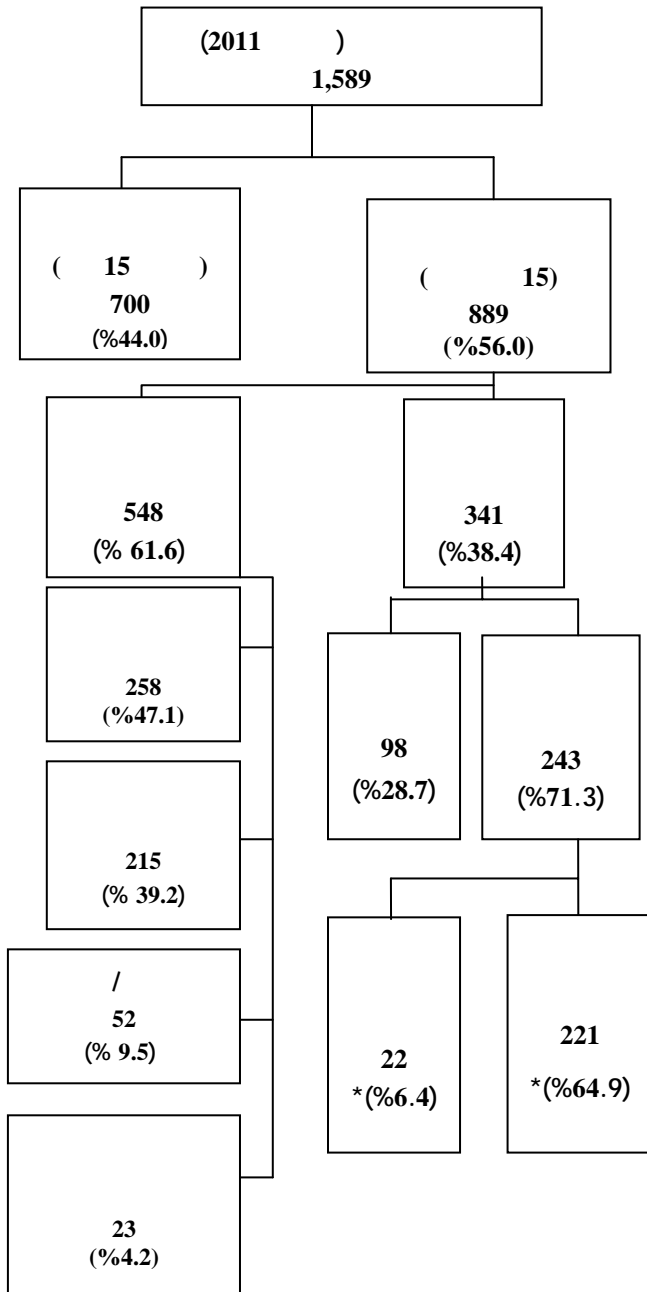

2011:

()

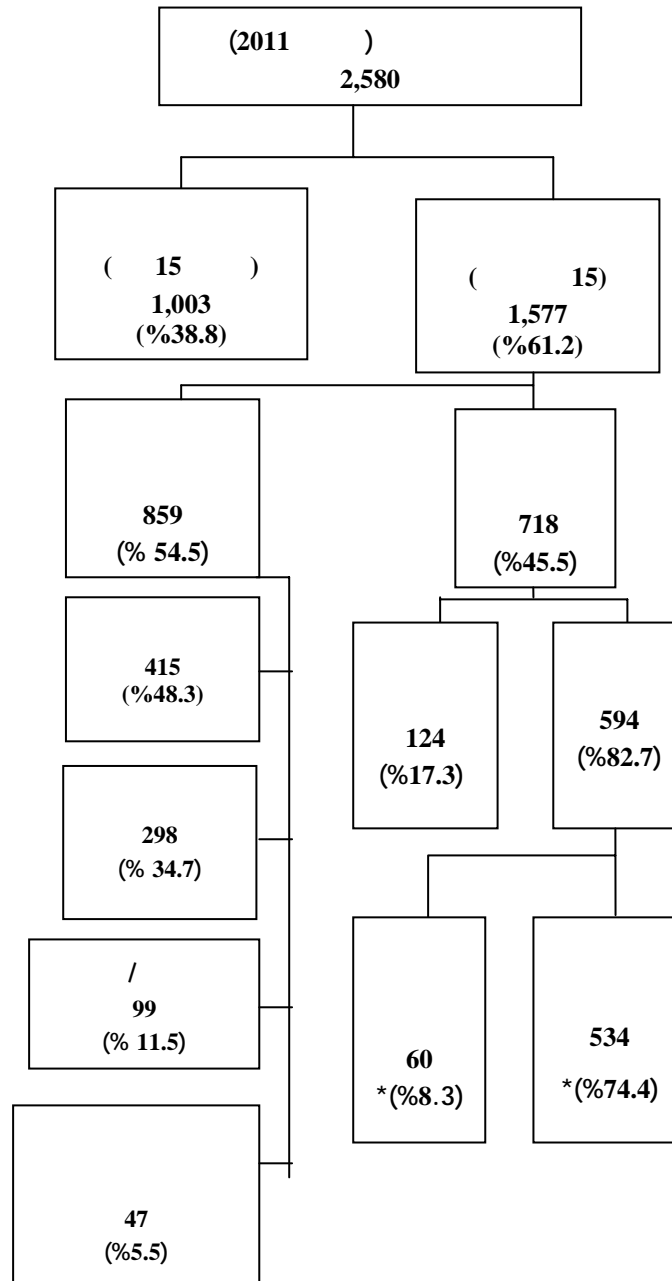

2011:

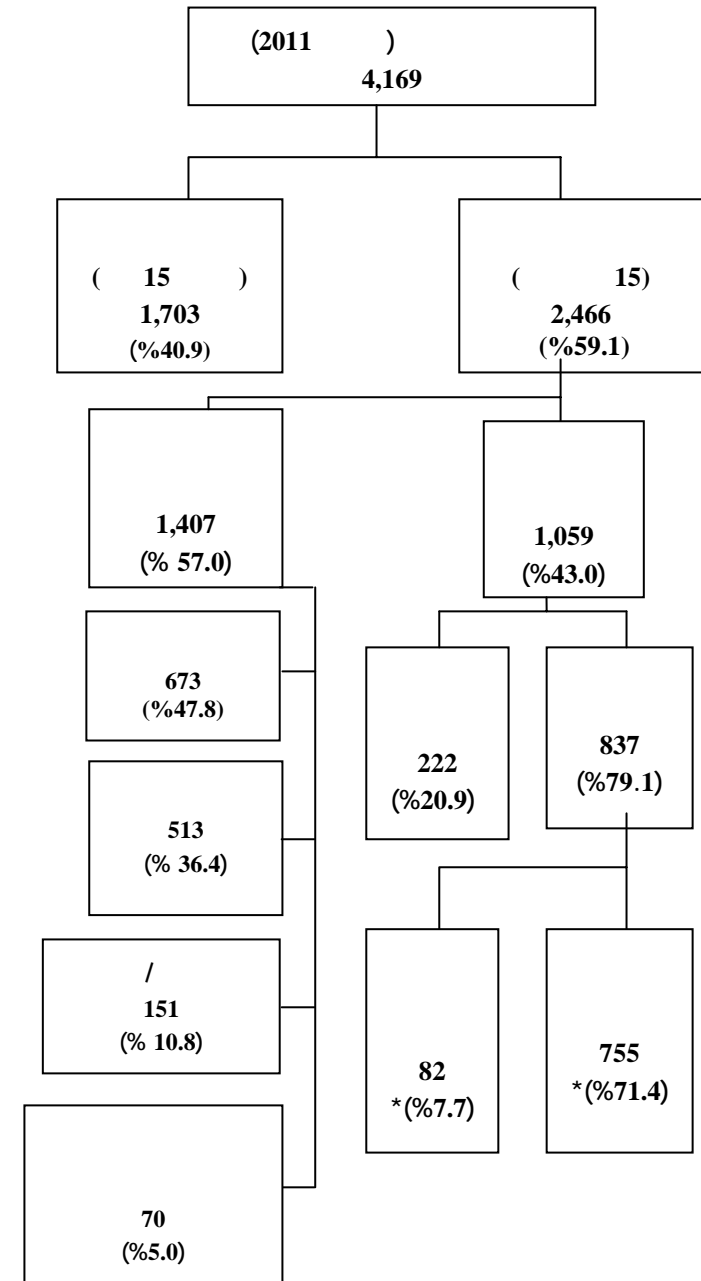

الفصل الأول

النتائج الرئيسية

1.1 نسبة القوى العاملة المشاركة (حسب معايير ومقاييس منظمة العمل الدولية)

بينت نتائج المسح بأن نسبة القوى العاملة المشاركة في الأراضي الفلسطينية للأفراد 15 سنة فأكثر قد بلغت 43.0% في العام 2011 مقارنة مع 41.1% في العام 2010. وقد أشارت النتائج بأن نسبة مشاركة الذكور في القوى العاملة إلى مجموع الذكور ضمن سن العمل قد بلغت 68.7% في عام 2011 مقارنة مع 66.8% في العام 2010، كما بلغت نسبة مشاركة الإناث في القوى العاملة 16.6% في العام 2011 مقارنة مع 14.7% في العام 2010.

نسبة القوى العاملة المشاركة في الأراضي الفلسطينية للأفراد 15 سنة فأكثر حسب الجنس، 1995 – 2011

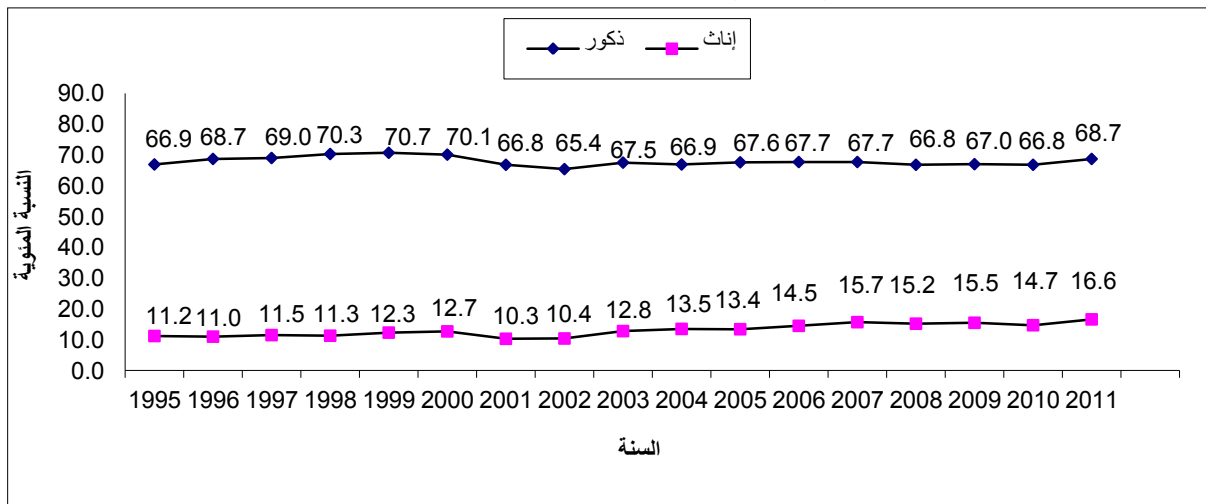

على صعيد آخر، أظهرت النتائج بأن أعلى نسبة مشاركة للقوى العاملة في عام 2011 سجلت للفئة العمرية 44-35 حيث بلغت 58.7% بواقع 93.4% للذكور و22.9% للإناث، يليها الفئة العمرية 34-25 والتي بلغت 58.1% بواقع 89.2% للذكور و25.7% للإناث. من جهة أخرى بلغت نسبة المشاركة بالقوى العاملة للفئة العمرية 24-15 سنة 28.5%، بواقع 46.6% للذكور و9.7% للإناث.

نسبة القوى العاملة المشاركة في الأراضي الفلسطينية للأفراد 15 سنة فأكثر حسب العمر والجنس، 2011

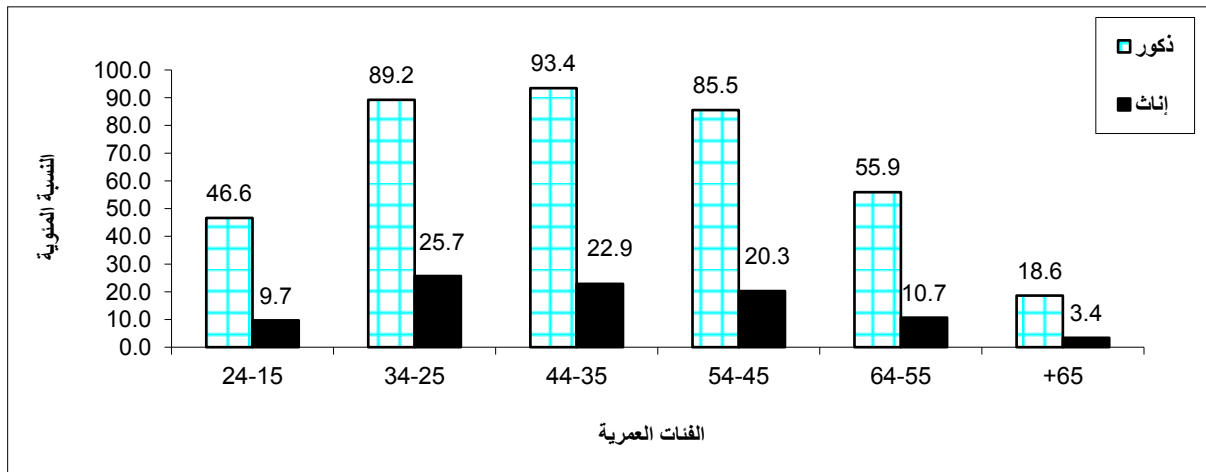

نسبة القوى العاملة المشاركة في الأراضي الفلسطينية للأفراد 15 سنة فأكثر حسب المنطقة، 2007 - 2011

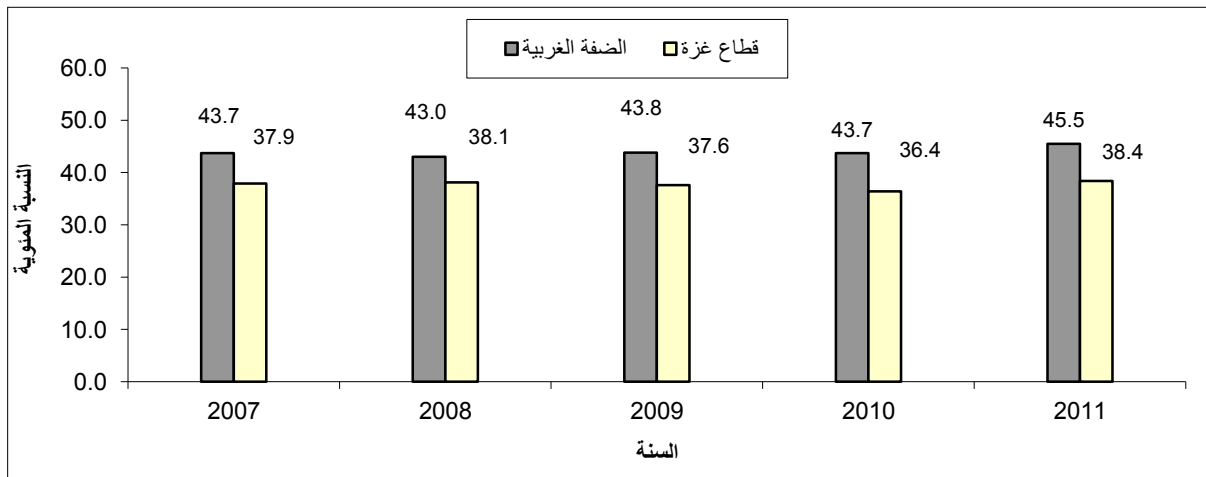

أما على صعيد نسبة القوى العاملة المشاركة على مستوى المنطقة عام 2011، فقد بينت النتائج بأن نسبة القوى العاملة المشاركة في الضفة الغربية قد بلغت 45.5% من مجموع الأفراد 15 سنة فأكثر بواقع 71.4% للذكور مقابل 19.0% للإناث، في حين بلغت نسبة القوى العاملة المشاركة في قطاع غزة 38.4% بواقع 63.9% للذكور مقابل 12.4% للإناث.

2.1 نسبة القوى العاملة المشاركة (حسب التعريف الموسع)

بلغت نسبة القوى العاملة في العام 2011 في الأراضي الفلسطينية للأفراد 15 سنة فأكثر 45.8% مقابل 44.7% في العام 2010، حيث بلغت في الضفة الغربية 48.5% و 47.2% للعامين 2011 و 2010 على التوالي، أما في قطاع غزة فقد بلغت النسبة 41.0% و 40.2% للعامين 2011 و 2010 على التوالي.

نسبة المشاركة في القوى العاملة للأفراد 15 سنة فأكثر في الأراضي الفلسطينية حسب الجنس والمحافظة، 2011

Labour Force Participation Rate of Persons Aged 15 Years and Over in the Palestinian Territory by Sex and Governorate, 2011

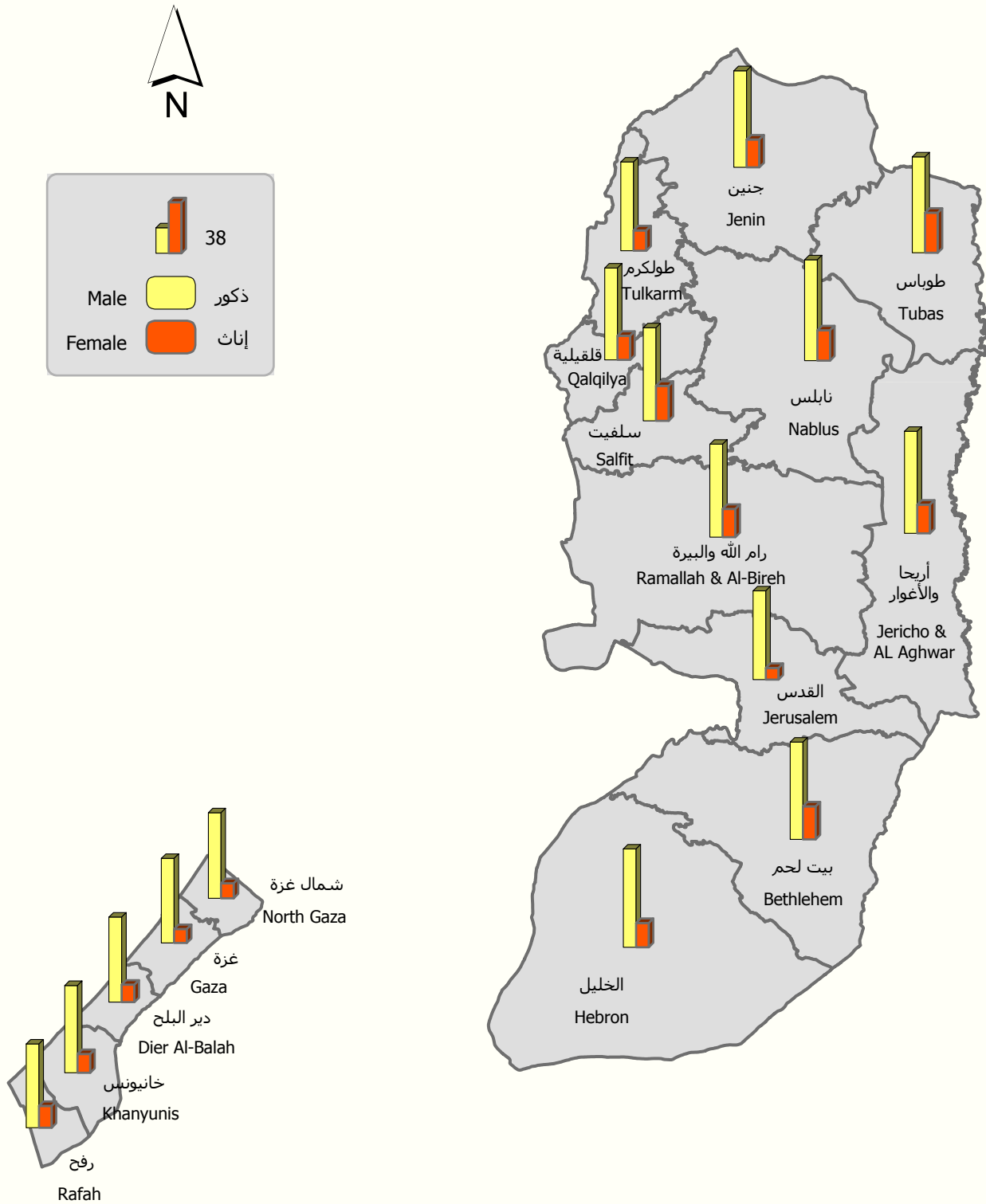

المصدر: الجهاز المركزي للإحصاء الفلسطيني، 2012

Source: Palestinian Central Bureau of Statistics, 2012



3.1 العلاقة بقوة العمل (حسب معايير ومقاييس منظمة العمل الدولية)

بلغت نسبة البطالة للأفراد 15 سنة فأكثر في الأراضي الفلسطينية 20.9% في العام 2011 مقارنة مع 23.7% في العام 2010، حيث بلغت نسبة البطالة بين الذكور 19.2% في العام 2011 مقارنة مع 23.1% في العام 2010، أما بالنسبة للإناث فقد بلغت 28.4% في العام 2011 مقارنة مع 26.8% في العام 2010.

من ناحية أخرى بلغت نسبة العمالة النامية في الأراضي الفلسطينية في العام 2011 من القوى العاملة المشاركة 71.4%، بواقع 72.0% للذكور مقابل 68.6% للإناث، في حين كانت النسبة الإجمالية للعاملين بصورة تامة 69.2% في عام 2010، بواقع 68.8% بين الذكور مقابل 70.5% للإناث.

التوزيع النسبي للمشاركين في القوى العاملة في الأراضي الفلسطينية للأفراد 15 سنة فأكثر حسب العلاقة بقوة العمل، 2011 - 2007

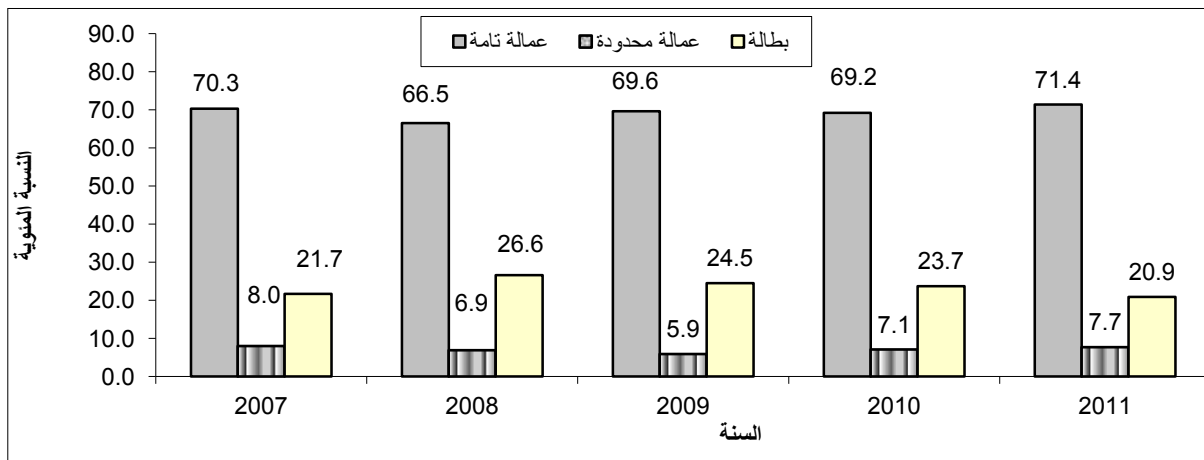

أما على صعيد التوزيع النسبي للقوى العاملة حسب المنطقة، فقد أشارت النتائج بأن القوى العاملة المشاركة في الضفة الغربية توزعت خلال عام 2011 حسب العلاقة بقوة العمل بواقع 74.4% عمالة تامة و 8.3% عمالة محدودة مقابل 17.3% بطالة. ولقد بلغ معدل البطالة في الضفة الغربية 15.9% للذكور و 22.6% للإناث. أما في قطاع غزة فقد كانت النتائج 64.9% عمالة تامة، و 6.4% عمالة محدودة مقابل 28.7% بطالة. ولقد بلغ معدل البطالة في قطاع غزة 25.8% للذكور و 44.0% للإناث في العام 2011.

التوزيع النسبي للمشاركين في القوى العاملة في الأراضي الفلسطينية للأفراد 15 سنة فأكثر حسب العلاقة بقوة العمل والمنطقة، 2011

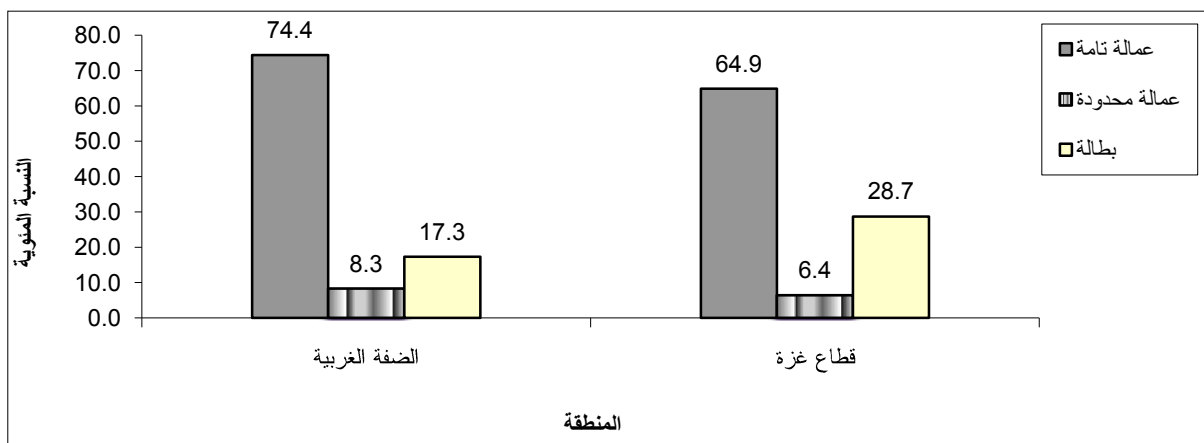

نسبة السكان العاطلين عن العمل (15 سنة فأكثر) في الأراضي الفلسطينية
حسب الجنس والمحافظة، 2011

Percent of Unemployed Population (15 Years and Over) in the Palestinian Territory by Sex and Governorate, 2011

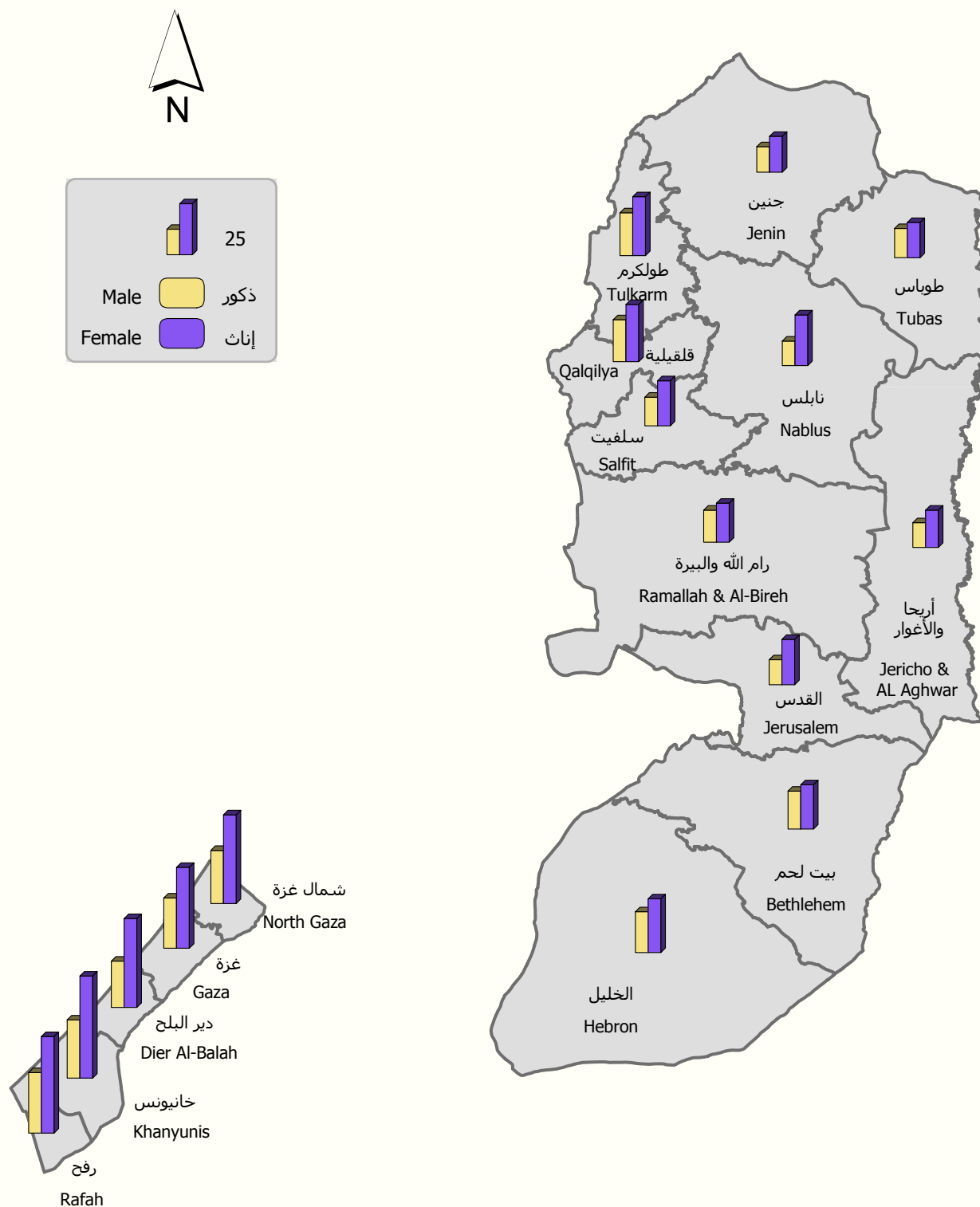

المصدر: الجهاز المركزي للإحصاء الفلسطيني، 2012

Source: Palestinian Central Bureau of Statistics, 2012



4.1 العاملون (حسب معايير ومقاييس منظمة العمل الدولية)

بينت نتائج المسح في العام 2011 بأن 36.0% من العاملين من الأراضي الفلسطينية يعملون في قطاع الخدمات مقابل 20.3% يعملون في قطاع التجارة وأنشطة المطاعم والفنادق، في حين كان قطاع البناء والتشييد من القطاعات التي تضررت منذ العام 2000 حتى الآن حيث بلغت النسبة 13.9% في العام 2011. وتبرز النتائج بأن أنشطة الخدمات وظفت 59.7% من النساء العاملات، وتلاها قطاع الزراعة حيث استحوذ على 22.2% من النساء العاملات من الأراضي الفلسطينية.

التوزيع النسبي للعاملين في الأراضي الفلسطينية للأفراد 15 سنة فأكثر حسب الجنس والنشاط الاقتصادي، 2011

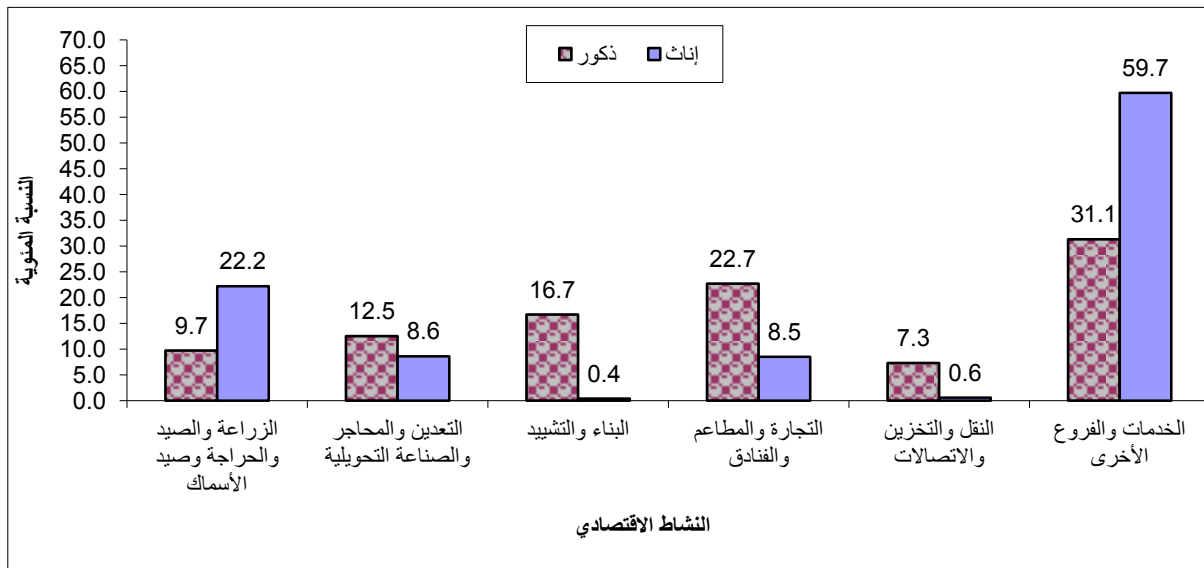

من جهة أخرى، أظهرت النتائج بأن العاملين يتوزعون حسب مكان العمل في العام 2011 بواقع 60.9% في الضفة الغربية، و29.1% في قطاع غزة مقابل 10.0% في إسرائيل والمستوطنات، وقد بلغت نسبة العاملين في إسرائيل والمستوطنات 10.5% في العام 2010، ويلاحظ أن نسبة العاملين من الضفة الغربية في إسرائيل والمستوطنات قد بلغت 14.0% في العام 2011 مقارنة مع 14.2% في العام 2010، في حين لم يتمكن أي عامل من قطاع غزة من العمل في إسرائيل والمستوطنات منذ العام 2006 حتى نهاية عام 2011.

على صعيد آخر يتوزع العاملون حسب الحالة العملية بواقع 66.6% مستخدمون بأجر، و18.6% يعملون لحسابهم الخاص، و8.4% أعضاء أسرة بدون أجر، و6.4% أصحاب عمل. كما يتوزع العاملون حسب المهنة الرئيسية بواقع 24.1% فنيون ومتخصصون ومساعدون وكتبة، و19.7% عمال الخدمات والباعة في الأسواق، و16.0% يعملون في الحرف وما إليها من المهن، و18.2% يعملون في المهن الأولية، و9.3% عمال مهرة في الزراعة والصيد، و4.9% مشرعون وموظفو الإدارة العليا في حين يعمل 7.8% في تشغيل الآلات وتجميعها.

تبين النتائج بأن نسبة العاملين الذكور في الخدمات والباعة في الأسواق تبلغ 21.5% مقابل 10.9% للإناث. كما أن 18.3% من العاملين الذكور يعملون كفنيين ومتخصصين ومساعدين وكتبة مقابل 52.1% للإناث والتي تمثل النسبة الأعلى بين الاناث. (أنظر/ي جدول 29).

التوزيع النسبي للعاملين 15 سنة فأكثر في الأراضي الفلسطينية حسب النشاط الاقتصادي والمحافظة، 2011

Percentage Distribution of Employed Persons Aged 15 Years and Over in the Palestinian Territory by Economic Activity and Governorate, 2011

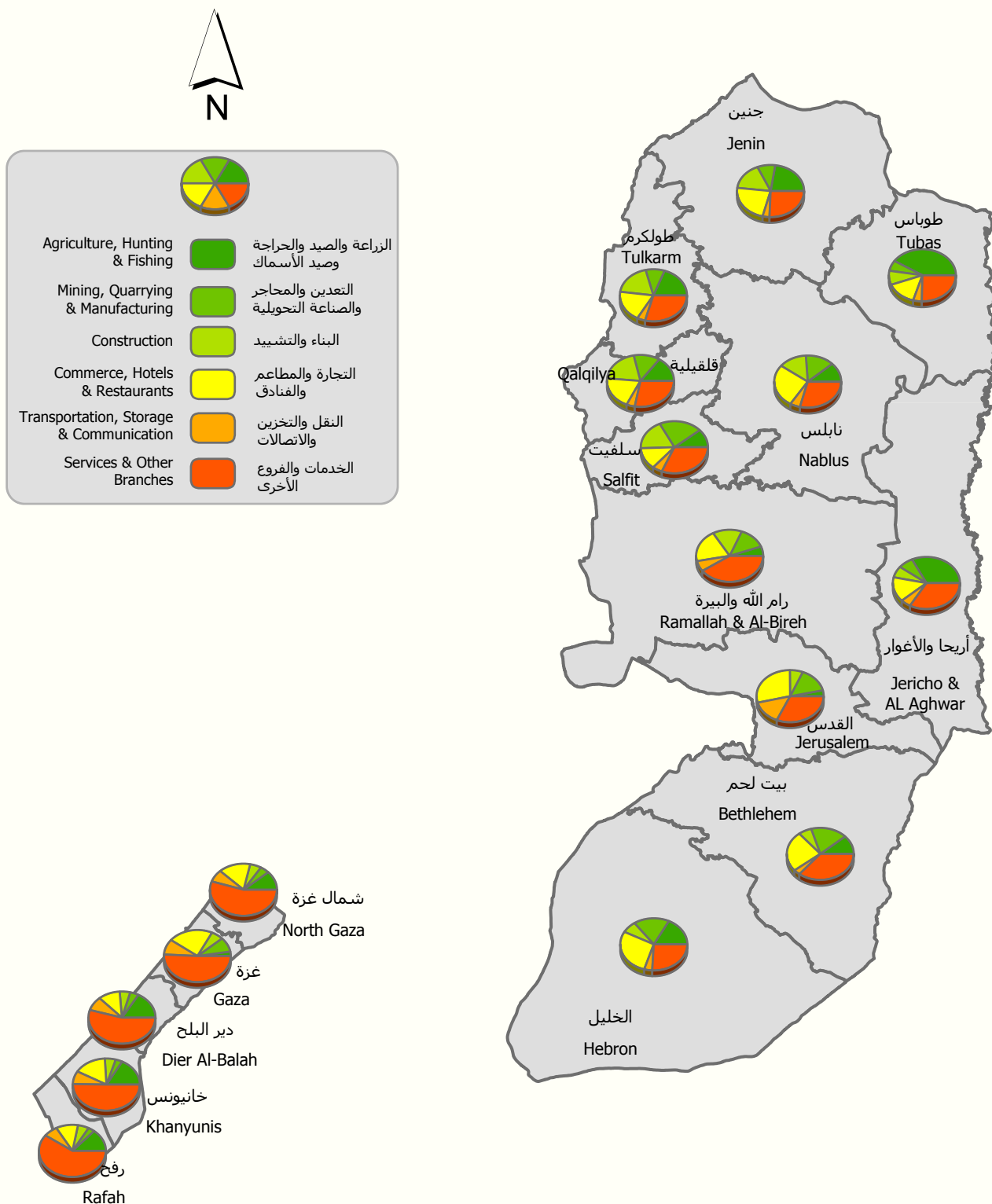

المصدر: الجهاز المركزي للإحصاء الفلسطيني، 2012

Source: Palestinian Central Bureau of Statistics, 2012



أما على صعيد توزيع العاملين حسب القطاع، فقد بلغت نسبة العاملين في القطاع العام في الأراضي الفلسطينية 22.5% في العام 2011 مقارنة مع 24.0% في العام 2010، وفي قطاع غزة 39.6% في العام 2011 مقارنة مع 46.1% في العام 2010. في حين بلغت في الضفة الغربية 15.4% في العام 2011 مقارنة مع 16.2% في العام 2010.

أما حول العاملين في القطاع الخاص في الأراضي الفلسطينية، فقد بلغت نسبتهم 67.5% في العام 2011 مقارنة مع 65.5% في العام 2010، وبلغت في قطاع غزة 60.4% في العام 2011 مقارنة مع 53.9% في العام 2010، في حين بلغت في الضفة الغربية 70.6% في العام 2011 مقارنة مع 69.6% في العام 2010. (انظر/ي جدول 41).

أما على صعيد معدل أيام العمل الشهرية وساعات العمل الأسبوعية والأجرة اليومية بالشيكل، فقد بينت النتائج بأن المعدل العام لأيام العمل الشهرية بلغ 22.4 يوم عمل، حيث يتوزع هذا المعدل بواقع 22.4 يوم للعاملين في الضفة الغربية، و23.4 يوم عمل في قطاع غزة، مقابل 21.0 يوم عمل للعاملين في إسرائيل والمستوطنات. أما المعدل العام لعدد ساعات العمل الأسبوعية فقد بلغ 41.2 ساعة عمل، حيث يتوزع هذا المعدل بواقع 43.1 ساعة في الضفة الغربية، و37.9 ساعة في قطاع غزة مقابل 39.4 ساعة للعاملين في إسرائيل والمستوطنات.

معدل أيام العمل الشهرية ومعدل ساعات العمل الأسبوعية والأجر الوسيط اليومي بالشيكل حسب مكان العمل، 2011

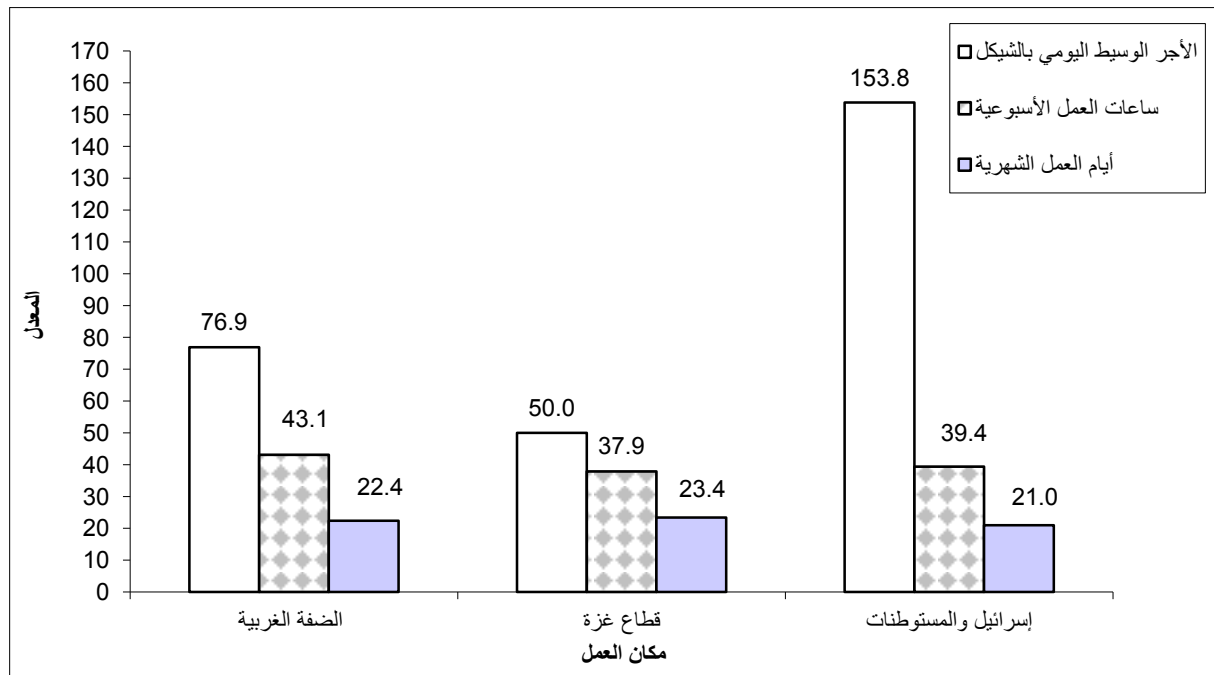

بلغ الأجر الوسيط اليومي بالشيكل للعاملين في جميع المناطق 76.9 شيكل يومياً، حيث يتوزع بواقع 76.9 شيكل في الضفة الغربية، 50.0 شيكل في قطاع غزة مقابل 153.8 شيكل للعاملين في إسرائيل والمستوطنات وذلك في العام 2011. (انظر/ي الجداول 42-45).

أما على صعيد الأجر الوسيط اليومي حسب النشاط الاقتصادي ومكان العمل في عام 2011، فقد أشارت نتائج المسح بأن الأجر الوسيط اليومي للعاملين في قطاع الزراعة بلغ 55.0 شيكلاً يومياً للعاملين في الضفة الغربية، و30.0 شيكلاً

للعاملين في قطاع غزة، و100.0 شيكلاً للعاملين في إسرائيل والمستوطنات. إلا أن أعلى أجر وسيط يومي للعاملين في الضفة الغربية كان للعاملين في قطاع الخدمات (84.6 شيكلاً) وقطاع البناء والتشييد (80.0 شيكلاً)، أما في قطاع غزة فقد سجل للعاملين في قطاع الخدمات أعلى أجر وسيط حيث بلغ (76.9 شيكلاً)، وقطاع البناء والتشييد (40.0 شيكلاً) أما في إسرائيل والمستوطنات فقد بلغ معدل الاجر الوسيط اليومي للعاملين في قطاع النقل والتخزين والاتصالات (192.3 شيكلاً) وقطاعي الخدمات والبناء والتشييد (153.8 شيكلاً). (أنظر/ي الجدول 42-45).

الأجر الوسيط اليومي بالشيكال للمستخدمين معلومي الأجر حسب النشاط الإقتصادي ومكان العمل، 2011

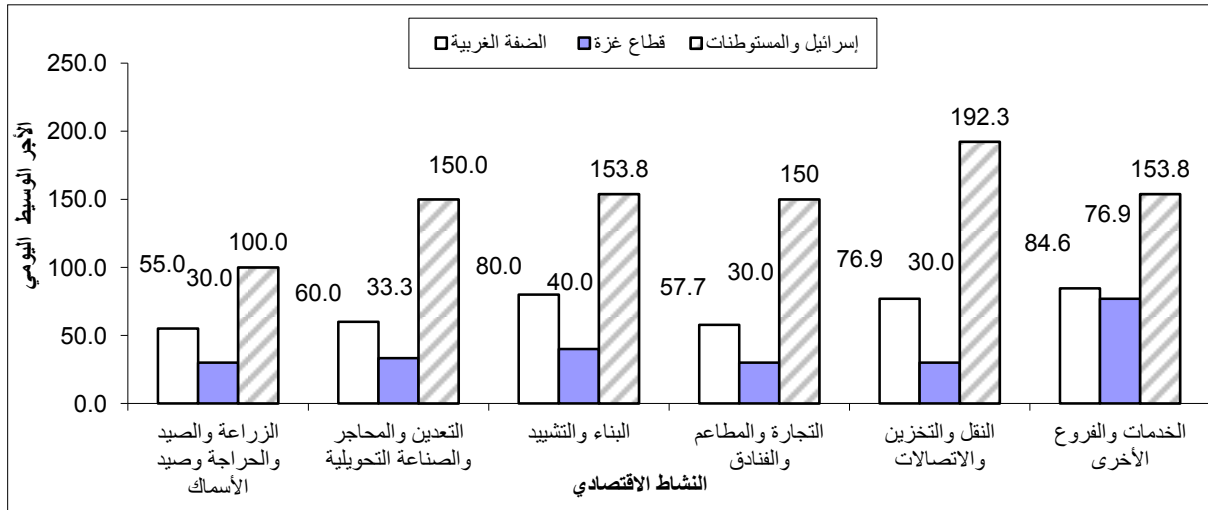

أما حول معدلات الأجور للمستخدمين بأجر حسب القطاع، فقد أشارت النتائج الى أن معدل الأجر اليومي بالشيكال للمستخدمين بأجر في القطاع العام في الأراضي الفلسطينية قد بلغ 89.1 شيكل (بواقع 94.2 شيكل في الضفة الغربية مقابل 79.2 في قطاع غزة)، ومن جهة أخرى بلغ معدل الأجر للمستخدمين بأجر في القطاع الخاص في الأراضي الفلسطينية 72.6 شيكل (بواقع 81.0 شيكل في الضفة الغربية مقابل 52.0 شيكل في قطاع غزة).

معدل الأجر اليومي بالشيكال للمستخدمين بأجر في الأراضي الفلسطينية حسب القطاع، 2007-2011

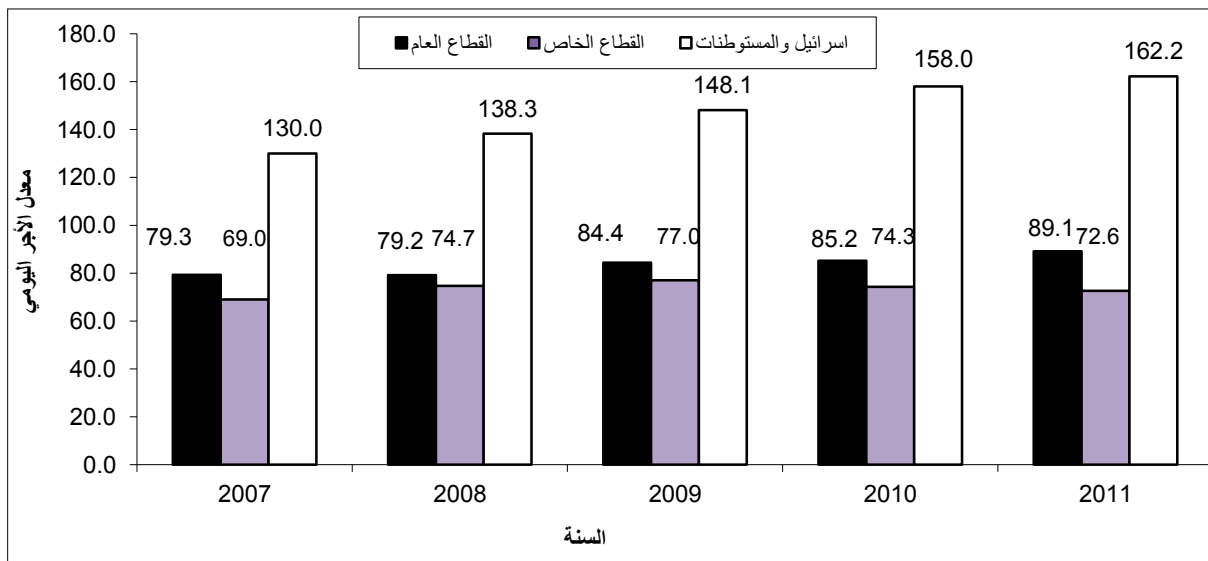

معدل الأجر اليومي بالشيكل للمستخدمين معلومي الأجر في الأراضي الفلسطينية (لا تشمل العاملين في إسرائيل والمستوطنات) حسب المحافظة والمنطقة، 2011

Average Daily Wage in NIS for Wage Employees in the Palestinian Territory (Israel and Settlements are Excluded) by Governorate and Region, 2011

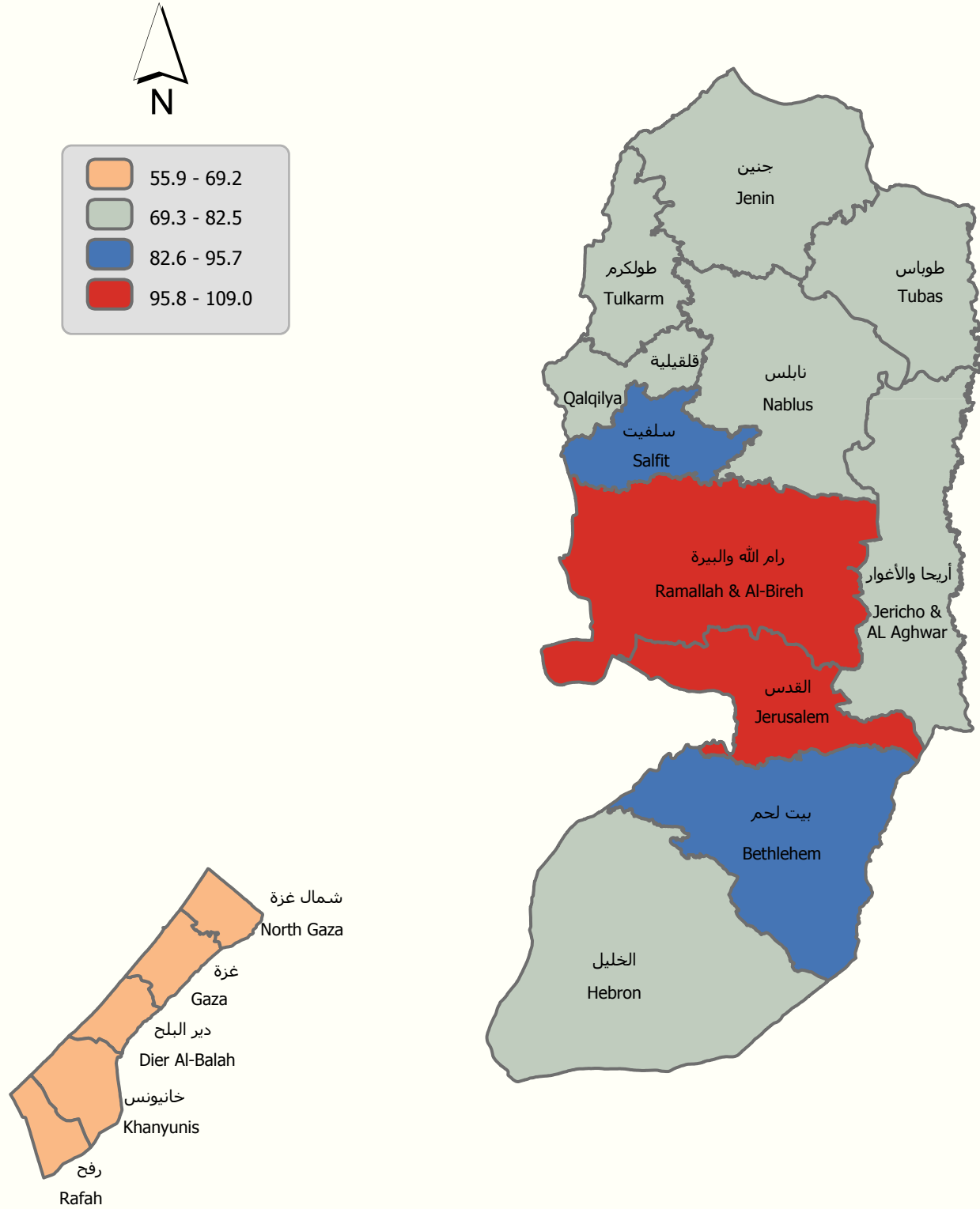

المصدر: الجهاز المركزي للإحصاء الفلسطيني، 2012
Source: Palestinian Central Bureau of Statistics, 2012



5.1 البطالة (حسب معايير ومقاييس منظمة العمل الدولية)

أشارت النتائج بأن معدل البطالة بلغ 20.9% خلال عام 2011 من مجموع القوى العاملة في الأراضي الفلسطينية، بواقع 19.2% بين الذكور مقابل 28.4% بين الإناث. كذلك فقد تركزت أعلى نسبة للبطالة بين الشباب في الفئة العمرية 15-24 سنة لكلا الجنسين حيث بلغت النسبة 35.7%، بواقع 32.2% للذكور و 53.5% للإناث.

أما على صعيد نسبة البطالة حسب المنطقة، فقد أشارت النتائج بأن نسبة البطالة في الضفة الغربية بلغت 17.3%، حيث تتوزع هذه النسبة بواقع 15.9% بين الذكور مقابل 22.6% بين الإناث. وقد بلغت نسبة البطالة بين الشباب في الفئة العمرية 15-24 في الضفة الغربية 28.8%، حيث توزعت هذه النسبة بواقع 26.0% بين الذكور مقابل 42.7% بين الإناث في نفس الفئة العمرية.

وفي قطاع غزة بلغت نسبة البطالة 28.7%، حيث تتوزع هذه النسبة بواقع 25.8% بين الذكور مقابل 44.0% بين الإناث. كما بلغت أعلى نسبة بطالة بين الشباب للفئة العمرية 15-24 سنة في قطاع غزة 51.1%، حيث توزعت هذه النسبة بواقع 45.7% بين الذكور مقابل 78.1% بين الإناث في نفس الفئة العمرية. (أنظر/ي الجداول 1-4).

أما على صعيد نسبة البطالة في قطاع غزة حسب المحافظة، فقد أشارت النتائج إلى أن أعلى نسبة للبطالة كانت في رفح 33.0%، يليها خان يونس 32.0%، يليها شمال غزة حيث بلغت 28.5%، يليها غزة 26.4% ثم ديرالبلح 26.1%. وفي الضفة الغربية كانت أعلى نسبة للبطالة في طولكرم 22.2% ويليها قلقيلية 21.8%، يليها الخليل 21.0%، ويليها بيت لحم 19.2%، يليها رام الله والبيرة 16.4%، ثم سلفيت 16.0% وكانت أدنى نسبة للبطالة في القدس 13.2%. (أنظر/ي جدول 18).

معدل البطالة من بين المشاركين في القوى العاملة في الأراضي الفلسطينية للأفراد 15 سنة فأكثر حسب المحافظة والجنس، 2011

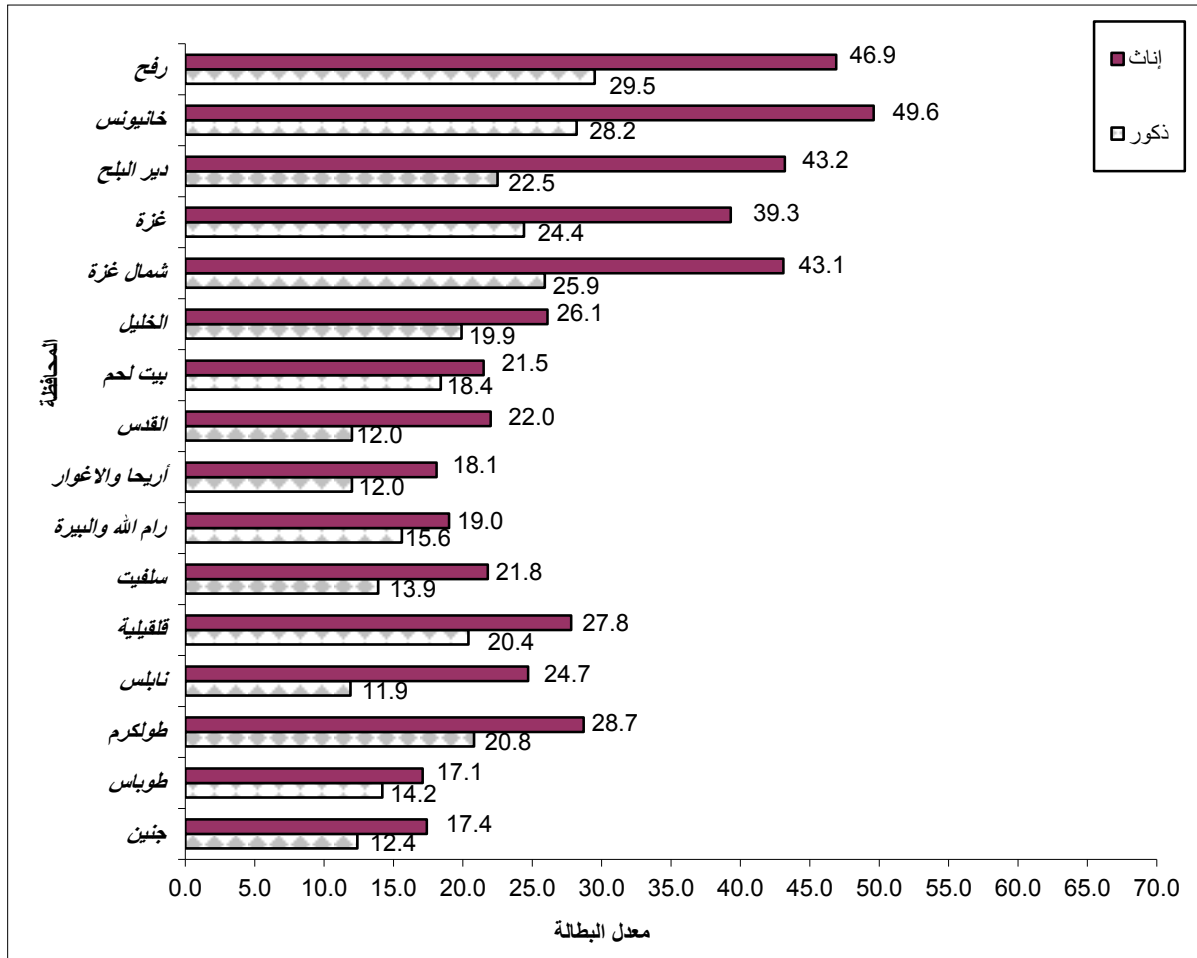

من ناحية أخرى، بينت النتائج بأن 0.9% من بين الذكور العاطلين عن العمل لم يحصلوا على أي تعليم مقابل 0.3% للإناث. كما أن 15.6% من بين الذكور العاطلين عن العمل قد أتموا (1-6) سنوات دراسية مقابل 0.9% للإناث العاطلات عن العمل. بالإضافة إلى ذلك أشارت نتائج المسح بأن 26.2% من الذكور العاطلين عن العمل قد أتموا (7-9) سنوات دراسية مقابل 2.6% للإناث العاطلات عن العمل الحاصلات على نفس سنوات التعليم. كما أن 20.2% من الذكور العاطلين عن العمل قد أتموا 13 سنة دراسية فأكثر مقابل 88.6% للإناث الحاصلات على نفس سنوات التعليم. (أنظر/ي جدول 53).

التوزيع النسبي للعاطلين عن العمل في الأراضي الفلسطينية للأفراد 15 سنة فأكثر حسب سنوات الدراسة والجنس، 2011

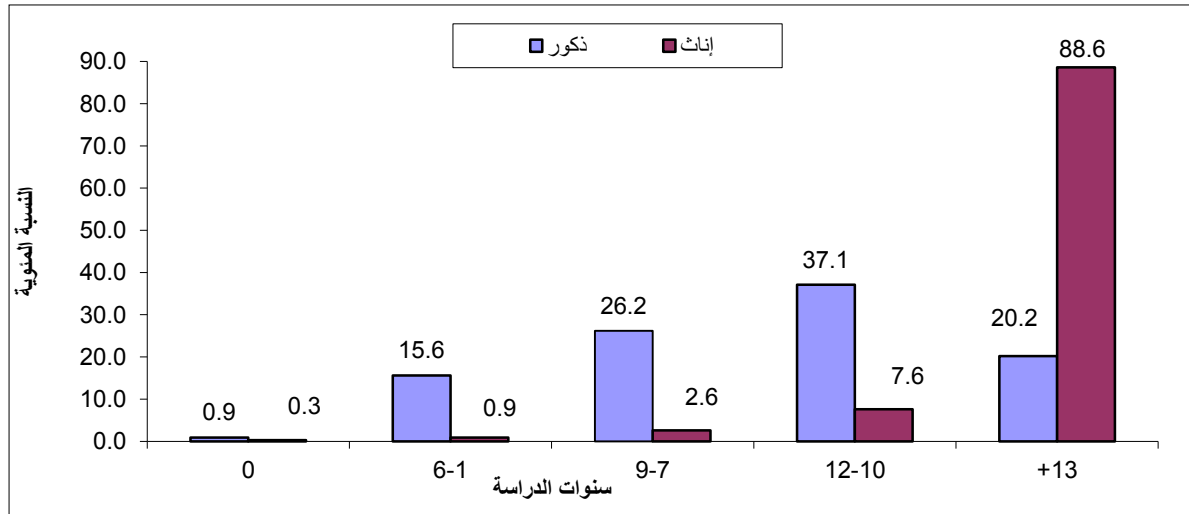

6.1 البطالة (حسب التعريف الموسع)

بلغ معدل البطالة في عام 2011 في الأراضي الفلسطينية 25.8%، حيث توزعت النسبة بواقع 24.2% للذكور مقابل 32.7% للإناث، أما معدل البطالة حسب المنطقة فقد بلغ في الضفة الغربية 22.3% في حين بلغ المعدل في قطاع غزة 33.1%. (انظر/ي جدول 64).

7.1 الأفراد خارج القوى العاملة (حسب معايير ومقاييس منظمة العمل الدولية)

أشارت النتائج بأن نسبة الأفراد 15 سنة فأكثر خارج القوى العاملة من مجمل الأفراد 15 سنة فأكثر لعام 2011 في الأراضي الفلسطينية بلغت 57.0%، بواقع 31.3% بين الذكور مقابل 83.4% بين الإناث. (انظر/ي جدول 2). من ناحية أخرى أفادت نتائج المسح بأن الأفراد خارج القوى العاملة يتوزعون حسب سبب البقاء خارج القوى العاملة بواقع 10.8% بسبب كبر السن أو المرض، 47.8% بسبب الواجبات البيتية وأعمال المنزل، 36.4% بسبب الدراسة وحوالي 5.0% لأسباب أخرى. (انظر/ي جدول 57).

على صعيد آخر بينت النتائج بأن 71.5% من الأفراد ضمن الفئة العمرية 15-24 سنة خارج القوى العاملة مقابل 41.9% للأفراد 25-34 سنة و 41.3% للأفراد 35-44 سنة و 45.9% للأفراد في الفئة العمرية 45-54 سنة و 66.9% للأفراد في الفئة العمرية 55-64 و 90.2% للأفراد الذين أعمارهم 65 سنة فأكثر. (انظر/ي الجداول 2-4). من ناحية أخرى بينت نتائج المسح بأن 88.6% من الأفراد الذين لم يتموا أي سنة دراسية غير نشيطين اقتصادياً (خارج القوى العاملة) مقابل 54.6% للأفراد الذين أتموا 1-6 سنوات دراسية، و 58.1% للأفراد الذين أتموا 7-9 سنوات دراسية، و 62.8% للأفراد الذين أتموا 10-12 سنة دراسية، و 43.0% للأفراد الذين أتموا 13 سنة دراسية فأكثر. وعلى مستوى الجنس فإن نسبة الأفراد خارج القوى العاملة من الذكور الذين أتموا 13 سنة دراسية فأكثر بلغت 30.7% مقابل 56.3% للإناث. (انظر/ي الجداول 5-7).

نسبة الأفراد خارج القوى العاملة في الأراضي الفلسطينية للأفراد 15 سنة فأكثر حسب سنوات الدراسة والجنس، 2011

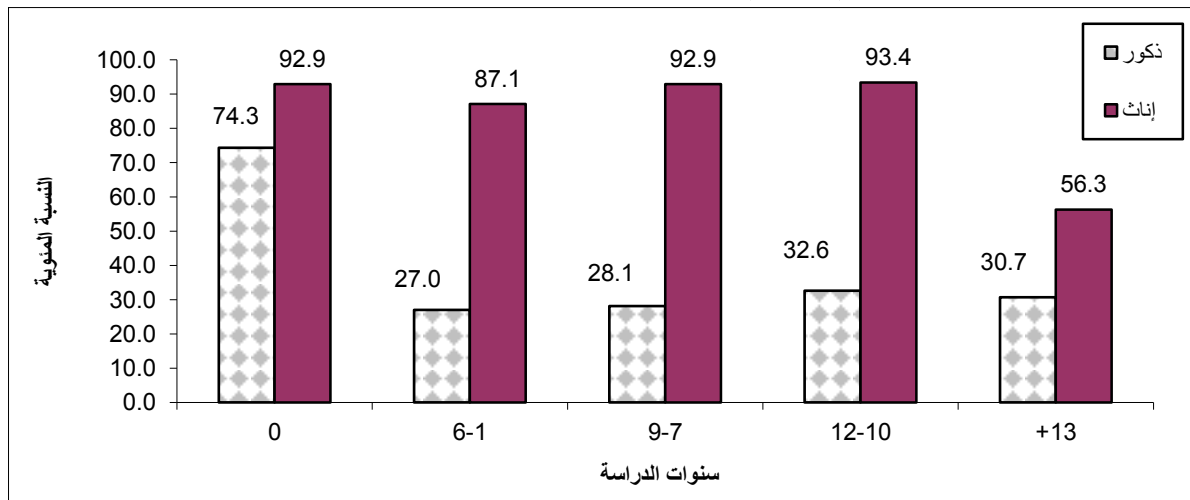

وأخيراً، فقد بينت نتائج المسح بأن أعلى نسبة للأفراد خارج القوى العاملة على مستوى المحافظة في قطاع غزة كانت في محافظتي شمال غزة وغزة حيث بلغت نسبة الأفراد خارج القوى العاملة 62.4% من مجموع الأفراد 15 سنة فأكثر، يليها دير البلح 61.6%، يليها خانينونس ورفح 60.1%. بينما كانت أعلى نسبة للأفراد خارج القوى العاملة في محافظات الضفة الغربية في محافظة القدس حيث بلغت 62.2%، يليها محافظة طولكرم 58.2%، في حين كانت أدنى نسبة في محافظة طوباس حيث بلغت 49.2%. (انظر/ي جدول 8).

الفصل الثاني

المنهجية والجودة

1.2 استثمار المسح

تعد استثمار المسح الأداة الرئيسية لجمع البيانات، وقد تم تصميمها اعتماداً على توصيات منظمة العمل الدولية من جهة مع المحافظة على خصوصيات المجتمع الفلسطيني من جهة أخرى، إضافة إلى أنها تحقق المواصفات الفنية لمرحلة العمل الميداني، كما تحقق متطلبات معالجة البيانات وتحليلها، وتتكون الاستثمار من أربعة بنود رئيسية:

1. البيانات التعريفية:

إن الهدف الرئيسي لهذا البند هو تحديد وحدة الهدف بصورة منفردة أو وحيدة، حيث تم تحديد البيانات التي تعرف بالأسرة بصورة منفردة بما في ذلك تقسيمات تصميم العينة مثل، رمز الطبقة والقطاع، والتجمع السكاني والخلية، ورقم المسكن على الخارطة، ورقم الأسرة في عينة الخلية، واسم رب الأسرة.

2. السيطرة النوعية:

في هذا البند تم وضع مجموعة من الضوابط التي من شأنها ضبط العمليات الميدانية والمكتبية وتسلسلها في المراحل التي تمر بها الاستثمار، ابتداءً بمرحلة جمع البيانات ومروراً بالتدقيق الميداني والمكتبي، ثم الترميز وإدخال البيانات والتدقيق بعد الإدخال، وانتهاءً بعملية التخزين.

3. سجل الأسرة:

يشمل هذا البند مجموعة من الأسئلة العامة المتعلقة بالأسرة والتي ترصد بعض السمات الديمغرافية والاجتماعية للأسرة بما في ذلك عدد الأفراد وأعمارهم وجنسهم وحالتهم التعليمية والزواجية وغير ذلك من المؤشرات.

4. قسم العمالة:

يشمل هذا البند مادة البحث الرئيسية، حيث تم استيفاء استثمار واحدة لكل فرد من أفراد الأسرة الذين أتموا 10 سنوات فأكثر بهدف التعرف على علاقتهم بسوق العمل وأهم سماتهم، من حيث الحالة العملية، والنشاط الاقتصادي والمهنة، ومكان العمل وغير ذلك من مؤشرات القوى العاملة.

2.2 الإطار والعينة

1.2.2 الشمول (مجتمع الدراسة)

يتألف مجتمع الهدف من جميع الأفراد الذين تبلغ أعمارهم 10 سنوات فأكثر ويقيمون بصورة اعتيادية في الأراضي الفلسطينية لعام 2011.

2.2.2 إطار المعاينة

يتكون إطار المعاينة من عينة شاملة تم اختيارها من تعداد السكان والمساكن والمنشآت 2007 وتتألف العينة الشاملة هذه من مناطق جغرافية يبلغ عدد الأسر فيها حوالي 124 أسرة، وهي عبارة عن مناطق العد المستخدمة في التعداد، وقد تم استخدام هذه الوحدات كوحدات معاينة أولية (PSUs) في المرحلة الأولى من عملية اختيار العينة.

3.2.2 حجم العينة

بلغ حجم العينة 7,784 أسرة .

4.2.2 تصميم العينة

عينة هذا المسح هي عينة مسح القوى العاملة الذي ينفذه الجهاز المركزي للإحصاء الفلسطيني بصورة دورية منذ أيلول 1995 حيث يتم تنفيذ المسح كل ربع (13 اسبوع) من أرباع السنة.

تم تصميم العينة لتكون طبقية عشوائية منتظمة تم اختيارها على مرحلتين: المرحلة الأولى تمثلت باختيار عينة طبقية عشوائية منتظمة تكونت من عدد مناطق عد لا تقل عن 502، واستثنيت مناطق عد يقل فيها عدد الأسر عن 40 أسرة. المرحلة الثانية تمثلت باختيار عينة عشوائية منتظمة من الأسر ضمن كل منطقة عد مختارة، وقد تم في كل دورة اختيار ما معدله 16 أسرة في منطقة العد الواحدة، فقد تم اختيار 16 أسرة من كل منطقة عد فيها عدد الأسر 80 فأكثر،، وأما مناطق العد التي يقل فيها عدد الأسر عن 80 فقد تم اختيار 8 أسر.

توزيع العينة إلى طبقات:

تم توزيع العينة إلى طبقات باستخدام المستويات:

1. توزيع العينة إلى طبقات حسب المحافظة.
2. توزيع العينة إلى طبقات حسب نوع التجمع السكاني والذي يشمل:

أ- حضر

ب- ريف

ج- مخيمات لاجئين

دورية العينة:

كل دورة من دورات القوى العاملة خلال السنة تغطي العينة الشاملة (502) منطقة عد، مبدئياً حجم مناطق العد ثابت في كل دورة (ربع) ، حيث يتم تبديل 50% من اسر مناطق العد (العينة الشاملة) ،حيث ان هذه عينة الاسر تبقى في عينة الدورة لدورتين متتاليتين و من ثم تستريح لدورتين متتاليتين و من ثم تدخل في دورتين متتاليتين بعد ان استراحت دورتين سابقتين متتاليتين ، و من ثم يتم اخراجها من عينة الدورة التالية . هناك تكرار 50% بين كل دورتين متتاليتين و بين كل سنتين متتاليتين مما له اثر في جعل العينة ذات فعالية لاغراض المقارنة و مراقبة التغيرات .

3.2 حساب الأوزان

يعرف وزن الوحدة الإحصائية (وحدة المعاينة) في العينة بأنه المقلوب الرياضي لاحتمال اختيار الوحدة ، وعينة مسح القوى العاملة هي عينة طبقية عنقودية عشوائية منتظمة ذات مرحلتين، حيث يتم في المرحلة الأولى حساب وزن مناطق العد بالاعتماد على احتمال اختيار كل منطقة عد (عينة عشوائية منتظمة)، ثم في المرحلة الثانية يتم حساب وزن الأسرة من كل منطقة عد، ثم نجد حاصل ضرب وزن المرحلة الأولى في وزن المرحلة الثانية فنحصل على وزن الأسر الأولى، ثم نقوم بتعديل هذه الأوزان بالاعتماد على تقديرات الأسر منتصف كل ربع من ارباع عام 2011 وتكون فئة التعديل هي الطبقة (محافظة، نوع التجمع) وبالتالي نحصل على وزن الأسر النهائي.

بالنسبة لملف الافراد 10 سنوات فاكتر يتم اضافة لكل فرد وزن الاسرة النهائي المعدل، ثم نقوم بتعديل هذه الأوزان بالاعتماد على تقديرات الافراد منتصف كل ربع من ارباع عام 2011 وتكون فئة التعديل هي المنطقة (ضفة، غزة) الجنس (ذكر، انثى)، الفئات العمرية الخماسية (14 فئة) وبالتالي نحصل على وزن الفرد النهائي.

4.2 العمليات الميدانية

تمثل العمليات الميدانية، أهم مراحل تنفيذ المسح لجمع البيانات المطلوبة من مصادرها الأولية. لذلك فإن ضمان وجود مقومات النجاح في هذه المرحلة من القضايا الأساسية التي تم العمل عليها بشكل تفصيلي. وقد اشتمل ذلك على توفير كل المستلزمات الفنية والإدارية بما في ذلك عمليات التعيين والتدريب وتوفير المستلزمات المادية اللازمة لأداء العمل بأفضل صورة.

1.4.2 التدريب والتعيين

تم في كل دورة من دورات المسح عقد دورة تدريبية للباحثين الميدانيين والمشرفين بهدف إكسابهم المهارات الأساسية بالعمل الميداني وآليات إجراء المقابلات حتى ينجزوا عملهم بكل يسر ودقة.

والهدف من هذا التدريب هو إطلاع المتدربين على أدبيات المسوح الميدانية ومنهجية البحث، والتي تم خلالها التعرض بصورة عامة الى اساسيات البحث الميداني بما في ذلك تصميم المسوح الاحصائية وتصميم الاستمارة وآلية اجراء المقابلات، بالإضافة الى تصميم العينة واستخدام الخرائط الاحصائية ومبادئ العمل الجماعي في الميدان.

إضافة الى توضيح مواصفات وخصوصيات مسح القوى العاملة، بما في ذلك المفاهيم الرئيسية وتصميم استمارة المسح، وآلية الدخول الى بيئة المبحوث وكيفية اجراء المقابلات وطرح الأسئلة وتسجيل الاجابات من المبحوثين، بالإضافة الى آلية العمل في المسح بما في ذلك آليات الاتصال والمواصلات والسيطرة النوعية خلال العمليات الميدانية. كما تم التطرق الى كيفية تدقيق الاستمارات ميدانيا ومكتبيا، واعادة المقابلة والفحوصات الأخرى اللازمة لضبط العمل بهدف الحصول على المعلومة الدقيقة والموثوق بها.

من ناحية أخرى فقد عقدت دورة تدريبية أخرى للعاملين المكتبيين، حيث تم خلال هذه الدورة تدريب المبرمجين على برنامج Access التي تم من خلالها إعداد برنامج إدخال البيانات وإجراء عملية إخراج الجداول الإحصائية. كما عقدت دورة تدريبية لكل من المدققين والمبرمجين ومدخلي البيانات بهدف اكسابهم المهارات الأساسية اللازمة لانجاز عملهم بكل دقة، بالإضافة الى التدريب على عملية الترميز لكل من المهنة باستخدام دليل التصنيف المهني الدولي على

المستوى الثالث، وعملية ترميز النشاط الاقتصادي باستخدام دليل التصنيف السلعي الموحد للصفة الغربية وقطاع غزة والمستند إلى التصنيف القياسي الدولي لجميع الأنشطة الاقتصادية.

2.4.2 الترميز

في هذه المرحلة تم ترميز النشاط الاقتصادي وفقاً للتصنيف السلعي الموحد للصفة الغربية وقطاع غزة حسب التصنيف الصناعي الدولي لجميع الأنشطة الاقتصادية (التنقيح الثالث)، حيث تم تصنيف النشاط الاقتصادي لجميع العاملين والعاطلين عن العمل الذي سبق لهم العمل على مستوى الحد الرابع، أي لأربع منازل عشرية. كذلك تم ترميز المهن بالاعتماد على التصنيف الدولي للمهن 1988، وتم ترميز المهنة على مستوى الحد الثالث (أي ثلاث منازل عشرية).

5.2 معالجة البيانات

تضمنت مرحلة معالجة البيانات مجموعة من الأنشطة والعمليات التي تم إجراؤها على الاستثمارات بهدف إعدادها لمرحلة التحليل، وشملت هذه المرحلة العمليات التالية:

1. التدقيق قبل إدخال البيانات

في هذه المرحلة تم إعادة عملية تدقيق جميع الاستثمارات باستخدام نفس التعليمات التي تم فيها التدقيق الميداني للتأكد من منطقية البيانات وإعادة غير المكتمل منها ثانية للميدان.

2. إدخال البيانات

تم تنظيم عملية إدخال البيانات في قسم أنظمة المعلومات باستخدام حزمة Access حيث تمت برمجة الاستثمار، وقد تميز البرنامج الذي تم إعداده في الجهاز بالخواص والسمات التالية:

- إمكانية التعامل مع نسخة مطابقة للاستثمار على شاشة الحاسوب.
- القدرة على عمل جميع الفحوصات والاحتمالات الممكنة المنطقية وتسلسل البيانات في الاستثمار.
- القدرة على التدقيق الداخلي للإجابات على الأسئلة.
- الحفاظ على الحد الأدنى من أخطاء مدخلي البيانات الرقمية أو أخطاء العمل الميداني.
- سهولة الاستخدام والتعامل مع البرنامج والمعطيات User-Friendly
- إمكانية تحويل البيانات إلى صيغة أخرى يمكن استخدامها وتحليلها من خلال منظومات إحصائية تحليلية أخرى مثل SPSS , SAS
- إمكانية إخراج الجداول التي تلخص واقع القوى العاملة ومميزاتها ومؤشرات الإحصائية المختلفة.
- سهولة عرض البيانات المختلفة لأقسام الاستثمار والتحكم بأي الأقسام تريد أن تعرض أو عرض لجميع الأقسام.

3. جودة البيانات

يشمل مفهوم جودة البيانات جوانب متعددة، بدءاً بالتخطيط الأولي للمسح وانتهاءً بكيفية النشر وفهم البيانات والاستفادة منها. وهناك سبعة أبعاد للجودة الإحصائية: الصلة بالواقع، الدقة، الوقتية، إمكانية الوصول، القابلية للمقارنة، الاتساق، الاكتمال.

6.2 دقة البيانات

يشمل فحص دقة البيانات جوانب متعددة في المسح من أبرزها الأخطاء الإحصائية بسبب استخدام عينة، وكذلك أخطاء غير إحصائية ترجع إلى طاقم العمل وأدوات المسح، بالإضافة إلى معدلات الاستجابة في المسح واهم آثارها على التقديرات. ويشمل هذا القسم على الآتي:

1.6.2 الأخطاء الإحصائية

إن بيانات هذا المسح تتأثر بالأخطاء الإحصائية نتيجة لاستخدام عينة وليس حصراً شاملاً لوحدات مجتمع الدراسة، ولذلك من المؤكد ظهور فروق عن القيم الحقيقية التي نتوقع الحصول عليها من خلال التعدادات. وقد تم احتساب التباين لاهم المؤشرات كما أن جداول حسابات التباين موجودة ومرفقة مع التقرير، ولا يوجد إشكالية في مستويات النشر للتقديرات المذكورة في التقرير على مستوى الأراضي الفلسطينية، وعلى مستوى محافظات الضفة الغربية وقطاع غزة

2.6.2 الأخطاء غير الإحصائية

أما الأخطاء غير الإحصائية فهي ممكنة الحدوث في كل مراحل تنفيذ المشروع، خلال جمع البيانات أو إدخالها والتي يمكن إجمالها بأخطاء عدم الاستجابة، وأخطاء الاستجابة (المبحوث)، وأخطاء المقابلة (الباحث) وأخطاء إدخال البيانات. ولتفادي الأخطاء والحد من تأثيرها فقد بذلت جهود كبيرة من خلال تدريب الباحثين تدريباً مكثفاً، وتدريبهم على كيفية إجراء المقابلات، والأمور التي يجب اتباعها أثناء إجراء المقابلة، والأمور التي يجب تجنبها، وإجراء التجربة القبلية، وتم إجراء بعض التمارين العملية والنظرية خلال الدورة التدريبية. . إلا أن هذه الأخطاء تقل تدريجياً حيث تتراكم الخبرة لدى الفريق الميداني بصورة مطردة، لا سيما وأن فريق العمل الميداني يتألف من باحثين دائمين وغير دائمين يقومون بإجراء العمل في كل دورة من دورات المسح.

من أهم الإشكاليات التي واجهت الباحثين الميدانيين عدم معرفة عمر المبحوث خصوصاً لأولئك المتقدمين بالسن حيث كانوا يعتمدون على الأحداث التي مرت بالمجتمع في تقدير أعمارهم في ظل عدم توفر وثائق تحدد تاريخ الميلاد باليوم والشهر. كما أن الاستجابة لبعض المتغيرات مثل عدد أيام العمل في الشهر الماضي ومقدار الأجرة اليومية أو الأسبوعية أو الشهرية كانت غير دقيقة في بعض الأحيان، وقد يعود ذلك لسببين رئيسيين: الأول يتمثل في كون الأمور المالية واحدة من الأمور الحساسة التي تتطوي على عدم يقين بدرجة معينة في كل المسوح الإحصائية، أما السبب الثاني فقد يعود لطبيعة الدراسة التي تجرى بالإنابة، حيث أن المبحوث الواحد يجيب على جميع الأسئلة المتعلقة بأفراد أسرة المبحوث الذي ينطوي بطبيعة الحال على عدم الدقة في بعض التفاصيل الخاصة بساعات العمل وأيام العمل والأجرة اليومية.

وقد صاحب مجريات المسح أخطاء عدم الاستجابة حيث شكلت حالة (عدم وجود الأسرة في الوحدة السكنية) خلال زيارات الباحثة الميداني و (الوحدة السكنية خالية من الأسرة) النسبة الأعلى من حالات عدم الاستجابة. وقد بلغت نسبة عدم الاستجابة الإجمالية 4% وتعتبر هذه النسبة منخفضة إذا ما قورنت بالمسوح الاسرية التي تنفذ في الجهاز، كذلك بلغت نسبة حالات الرفض حوالي 0.8% وهي نسبة منخفضة كثيراً بالمقارنة مع المسوح الاسرية التي ينفذها الجهاز وذلك يعود الى كون استمارة المسح قصيرة و واضحة.

3.6.2 نسب التجاوب وعدم التجاوب

تم اختيار (31190) أسرة ممثلة للأراضي الفلسطينية (اربع دورات)، وبلغ عدد الأسر التي تم استيفاء بياناتها (28083) أسرة، منها (18650) أسرة في الضفة الغربية، و (9433) أسرة في قطاع غزة، وقد جرى تعديل الأوزان على مستوى طبقات التصميم لتعديل تأثير نسب حالات الرفض وعدم التجاوب، وبلغت نسبة التجاوب في الضفة الغربية 95% و في قطاع غزة 96%.

حالات عدم الاستجابة

عدد الحالات	حالات عدم الاستجابة
28,083	الأسر المكتملة
284	الأسرة مسافرة
197	وحدة غير موجودة
602	لا احد في البيت
263	رفض التعاون
1,452	وحدة غير مأهولة
55	لم يتوفر معلومات
254	اخرى
31,190	المجموع (حجم العينة الكلي)

معادلات التجاوب و عدم التجاوب :

$$\text{نسبة أخطاء زيادة الشمول} = \frac{\text{مجموع حالات زيادة الشمول}}{\text{عدد حالات العينة الأصلية}} \times 100\%$$

وتساوي = 5.3%

$$\text{نسبة عدم الاستجابة} = \frac{\text{مجموع حالات عدم الاستجابة}}{\text{العينة الصافية}} \times 100\%$$

وتساوي = 4.7%

العينة الصافية = العينة الأصلية - (حالات زيادة الشمول)

نسبة الاستجابة = 100% - نسبة عدم الاستجابة

وتساوي = 95.3%

معالجة حالات عدم الاستجابة بتعديل الأوزان :

$$fg = \frac{\sum_{ng} wi - \sum_{o.c} wi}{\sum_{rg} wi}$$

حيث أن

wi : الوزن الاولي قبل التعديل للأسرة i.

g : فئة التعديل حسب المحافظة و نوع التجمع.

fg : معامل تعديل الوزن حسب الفئة g .

$\sum_{ng} wi$: مجموع الأوزان في الفئة g

$\sum_{o.cg} wi$: مجموع اوزان حالات زيادة شمول

$\sum_{rg} wi$: مجموع اوزان حالات الاستجابة

يتم ايجاد fg لكل فئة وفي النهاية نحصل على الوزن النهائي للأسرة ($w'i$) باستخدام المعادلة التالية

$$w'i = wi * fg$$

7.2 قابلية المقارنة

هذا المعيار مرتبط بالمنتج الإحصائي إذ لا بد من أن تتوفر في الإحصاءات سمة المقارنة مع مصادر أخرى ومع فترات زمنية أخرى، فالكثير من التحليلات تقوم على أساس المقارنة. وسيتم تناول المقارنة خلال الفترات الزمنية والقطاعات فقط لعدم وجود مصادر أخرى للمقارنة. أظهرت النتائج ان نسبة القوى العاملة المشاركة للعام 2011 لم تختلف كثيراً عنها للعام 2010، ولكن الاختلاف يبدو واضحاً عند مقارنة هذه النسبة بين الضفة الغربية وقطاع غزة حيث بلغت نسبة القوى العاملة المشاركة 45.5% و 38.4% على التوالي.

كما أظهرت النتائج أن معدلات البطالة في الأراضي الفلسطينية قد بلغت 20.9% في العام 2011 مقارنة مع 23.7% في العام 2010. مرة أخرى يبدو الفرق واضحاً بين الضفة الغربية وقطاع غزة ففي حين بلغت البطالة 17.3% في الضفة الغربية بينما وصلت إلى 28.7% في قطاع غزة. أما بالنسبة لتوزيعهم حسب الجنس فقد بلغت نسبة البطالة للذكور في الأراضي الفلسطينية 19.2% في العام 2011 مقارنة مع 23.1% في عام 2010، في حين بلغت نسبة البطالة للإناث 28.4% في العام 2011 مقارنة مع 26.8% في عام 2010.

8.2 اجراءات ضبط الجودة

خلال المراحل المختلفة للعمل تم اتخاذ العديد من الاجراءات لضمان ضبط الجودة، حيث تم تدريب مدخلي البيانات على برنامج الإدخال، وتم فحص برنامج الإدخال قبل البدء بعملية إدخال البيانات. ومن أجل الاطلاع على صورة الوضع والحد من أية إشكاليات، كان هناك اتصال دائم مع طاقم العمل الميداني من خلال الزيارات الميدانية المستمرة للاطلاع على سير العمل الميداني للمشروع، وتم عقد اجتماعات دورية مع الفريق الميداني خلال الزيارات الميدانية المختلفة، كذلك تم التطرق بشكل مستمر إلى المشاكل التي واجهها الباحثين أثناء العمل الميداني ووضع الحلول المناسبة لها من خلال إصدار التعليمات في حال عدم وضوح مفهوم معين أو في حال ظهور حالات في الميدان بحاجة إلى مزيد من التوضيح.

9.2 ملاحظات فنية أخرى

هناك مجموعة من الملاحظات الفنية الهامة والتي يجب أخذها بعين الاعتبار عند الاطلاع على هذا التقرير، وهي على النحو التالي:

1. لقد تم في هذا التقرير إجراء عملية مراجعة شاملة لأوزان العينة للأعوام 2000-2011 في ضوء بيانات التعداد العام للسكان والمساكن والمنشآت 2007 والتركيب الديمغرافي للسكان من حيث توزيعهم حسب العمر والجنس بالإضافة إلى توزيع السكان حسب مكان الإقامة.
2. فيما يتعلق بمعدلات الأجور اليومية فإنه يتم استخدام أسعار صرف العملات حسب الفترة الزمنية التي ينشر عنها البيانات.
3. تم تطوير استمارة هذا المسح بصورة تسمح بإجراء مقارنات مع مسح القوى العاملة الذي كان يجريه مكتب الإحصاء المركزي الإسرائيلي، مع إجراء بعض التعديلات التي تتناسب مع المقاييس الدولية من جهة وواقع سوق العمل الفلسطيني من جهة أخرى.

الفصل الثالث

المفاهيم والمصطلحات

الأسرة:

فرد أو مجموعة أفراد تربطهم أو لا تربطهم صلة قرابة، ويقيمون في مسكن واحد، ويشترون في المأكل أو في أي وجه من ترتيبات المعيشة الأخرى.

القوة البشرية:

جميع الأفراد في الأراضي الفلسطينية والذين أتموا 15 سنة فأكثر.

فترة الإسناد:

الأسبوع الذي ينتهي بيوم الجمعة الذي يسبق زيارة الباحث الميداني للأسرة.

العمل:

هو الجهد المبذول في جميع الأنشطة التي يمارسها الأفراد بهدف الربح أو الحصول على أجره معينة سواء كانت على شكل راتب شهري أو أجره أسبوعية أو بالميومية أو على القطعة أو نسبة من الأرباح أو سمسة أو غير ذلك من الطرق، كذلك فإن العمل دون أجر أو عائد في مصلحة أو مشروع أو مزرعة للعائلة تدخل ضمن مفهوم العمل إذا كانت طبيعة العمل معتادة، ولا تعتبر الأنشطة المعتادة للفرد في الأعمال التطوعية والخيرية لدى الغير دون أجر عمل.

العامل:

هو الفرد الذي عمره 15 سنة فأكثر والذي يمارس عملاً معيناً ولو لساعة واحدة خلال فترة الاسناد الزمني سواء كان لحساب الغير بأجر أو لحسابه أو بدون أجر في مصلحة للعائلة. ويصنف العاملون حسب الحالة العملية في المجموعات التالية:

1. صاحب عمل:

هو الفرد الذي يعمل في منشأة يملكها أو يملك جزءاً منها (شريك) ويعمل تحت إشرافه أو لحسابه مستخدم واحد على الأقل بأجر. ويشمل ذلك أصحاب العمل الذين يديرون مشاريع أو مقاولات خارج المنشآت بشرط أن يعمل تحت إشرافهم أو لحسابهم مستخدم واحد على الأقل بأجر ولا يعتبر حملة الأسهم في الشركات المساهمة أصحاب عمل حتى ولو عملوا فيها.

2. يعمل لحسابه:

هو الفرد الذي يعمل في منشأة يملكها أو يملك جزءاً منها (شريك) وليس بالمنشأة أي مستخدم يعمل بأجر.

3. مستخدم بأجر:

هو الفرد الذي يعمل لحساب فرد آخر أو لحساب منشأة أو جهة معينة وتحت إشرافها ويحصل مقابل عمله على أجر محدد سواء كان على شكل راتب شهري أو أجره أسبوعية أو على القطعة أو أي طريقة دفع أخرى. ويندرج تحت

ذلك العاملون في الوزارات والهيئات الحكومية والشركات بالإضافة إلى الذين يعملون بأجر في مصلحة للعائلة أو لدى الغير.

4. عضو أسرة غير مدفوع الأجر:

هو الفرد الذي يعمل لحساب العائلة، أي في مشروع أو مصلحة أو مزرعة للعائلة ولا يتقاضى نظير ذلك أي أجره وليس له نصيب في الأرباح.

العمالة:

تشمل هذه الفئة كل من ينطبق عليه مفهوم العمالة، أي جميع الأفراد الذين ينتمون لسن العمل (القوة البشرية) ويعملون، ويضم ذلك أصحاب العمل، المستخدمين بأجر، العاملين لحسابهم أو في مصالحهم الخاصة، بالإضافة لأعضاء الأسرة غير مدفوعي الأجر.

البطالة (حسب مقاييس ومعايير منظمة العمل الدولية):

تشمل هذه الفئة جميع الأفراد الذين ينتمون لسن العمل (15 سنة فأكثر) ولم يعملوا أبداً خلال فترة الإسناد في أي نوع من الأعمال، وكانوا خلال هذه الفترة مستعدين للعمل وقاموا بالبحث عنه بإحدى الطرق مثل مطالعة الصحف، التسجيل في مكاتب الاستخدام، سؤال الأصدقاء والأقارب أو غير ذلك من الطرق.

البطالة (التعريف الموسع):

لقد تم احتساب عدد العاطلين عن العمل في التعريف الموسع بإضافة الأفراد خارج القوى العاملة بسبب اليأس من البحث عن عمل إلى العاطلين عن العمل حسب مقاييس ومعايير منظمة العمل الدولية. ملاحظة: التعريف الموسع يؤثر فقط على مؤشر المشاركة في القوى العاملة والبطالة.

النشيطون اقتصادياً (القوى العاملة):

تشمل هذه المجموعة جميع الأفراد الذين ينتمون لسن العمل وينطبق عليهم مفهوم العمالة أو البطالة.

العمالة المحدودة:

تضم هذه المجموعة جميع الأفراد الذين ينطبق عليهم مفهوم العمالة ويعملون بصورة غير اعتيادية، سواء كانوا يعملون عدد ساعات أقل من المعتاد لسبب من الأسباب والذين يرغبون في ذات الوقت بزيادة عدد ساعات عملهم إلى العدد الطبيعي (35 ساعة فأكثر أسبوعياً)، ويحاولون زيادة هذا العدد بإحدى الطرق، كالبحث عن عمل إضافي أو يحاولون تأسيس عمل خاص أو مصلحة خاصة وهذا النوع سمي في النشرة بالعمالة المحدودة الظاهرة. ويندرج كذلك ضمن العمالة المحدودة أولئك الذين يرغبون بتغيير عملهم لأسباب اقتصادية مثل عدم كفاية الراتب أو بسبب ظروف العمل السيئة وهذا النوع سمي في النشرة بالعمالة المحدودة غير الظاهرة.

المهنة:

هي الحرفة أو نوع العمل الذي يباشره الفرد إذا كان عاملاً، أو الذي يباشره سابقاً إذا كان متعطلاً سبق له العمل، بغض النظر عن طبيعة عمل المنشأة التي يعمل بها وبغض النظر عن مجال الدراسة أو التدريب الذي تلقاه الفرد.

النشاط الاقتصادي الرئيسي:

هو طبيعة العمل الذي تمارسه المؤسسة والذي قامت من أجله حسب التصنيف الدولي الموحد للأنشطة الاقتصادية (التنقيح الثالث) ويسهم بأكبر قدر من القيمة المضافة في حالة تعدد الأنشطة داخل المؤسسة الواحدة.

الغائبون عن أعمالهم الاعتيادية:

يشمل ذلك جميع الأفراد العاملين والذين لم يزاولوا أعمالهم خلال فترة الإسناد بسبب المرض أو الإجازة، أو المتوقفين بصورة مؤقتة أو غير ذلك من الأسباب.

الباحث عن العمل:

هو الفرد الذي يرغب في الحصول على فرصة عمل، ويقسم الباحثون عن عمل إلى فئتين:

أ- **مستعد للعمل:** هو الفرد الذي يبدي رغبة أو استعداداً للعمل إذا عرض عليه وليس هناك أي سبب يمنعه من قبول هذا العمل، ولكنه لم يفعل شيئاً للحصول عليه.

ب- **باحث نشيط عن العمل:** هو الفرد المستعد للعمل والذي قام بإجراء خطوات معينة في سبيل الحصول على فرصة عمل مثل قراءة الصحف، أو سؤال الأصدقاء، أو التسجيل في مكاتب الاستخدام، أو مراجعة أصحاب العمل، أو بأي طريقة أخرى.

الأفراد خارج القوى العاملة:

تشمل هذه الفئة من السكان جميع الأفراد الذين ينتمون لسن العمل (ضمن القوة البشرية) ولكنهم لا يعملون ولا يبحثون عن عمل ولا حتى مستعدين للعمل سواءاً بسبب عدم رغبتهم في العمل أو لاستغنائهم عن التكسب عن طريق العمل أو لأسباب أخرى، ويصنف الأفراد خارج القوى العاملة حسب السبب في الفئات التالية:

- **الطالب المتفرغ:** هو الفرد الذي يواظب على دراسة منتظمة بهدف الحصول على مؤهل علمي معين وغير مرتبط بعمل معين خلال فترة الإسناد، ولا تدخل الأعمال المنزلية والهوايات ضمن العمل.
- **المتفرغ لأعمال المنزل:** هو الفرد (ذكر أو أنثى) غير المشتغل وغير المنتظم في دراسة معينة ويقوم بأعمال المنزل بهدف خدمة الأسرة ولا يشمل ذلك خدمة بيوت الغير مقابل أجر نقدي، أو عيني، إذ أن هذا النوع من الخدمة يعتبر ضمن العمل.
- **الزاهد في العمل:** هو الفرد الذي ينتمي لسن العمل ولكنه غير مرتبط بأي نوع من العمل خلال فترة الإسناد ولا يبحث عن عمل وحتى غير مستعد للعمل وغير منتظم في دراسة منتظمة بهدف الحصول على مؤهل علمي.
- **النزير:** هو الفرد الذي يعيش في مؤسسة معينة مثل السجون والمصحات ودور العجزة وما شابه.
- **العاجز/ كبير السن:** هو الفرد الذي لا يمكنه ممارسة أي نوع من العمل بسبب إصابته بمرض مزمن أو بسبب إعاقة معينة أو بسبب تقدمه في السن، ويشار إلى أنه لا يوجد حد أعلى لسن الذين يستطيعون العمل.
- **وجود إيراد/ التقاعد:** حصول الفرد الذي لا يعمل ولا يريد العمل على مبلغ ثابت لكونه متقاعداً أو لديه عقارات ويحصل على مردود منها دون عمل.

سنوات الدراسة:

تشمل سنوات الدراسة المنتظمة التي أتمها المبحوث بنجاح ويستثنى من ذلك سنوات الرسوب، والدراسة غير المنتظمة والدورات القصيرة (أقل من 9 شهور بانتظام)

ساعات العمل:

تعتبر ساعات العمل عن الوقت الذي يصرفه العامل في مهنته، وتقاس ساعات العمل بطريقتين رئيسيتين:

- أ - **ساعات العمل الاعتيادية:** عدد ساعات العمل في الوظيفة الجزئية أو الوظيفة الكاملة والتي يمارسها الفرد عادة، وهنا يتم دمج ساعات العمل لجميع الأعمال التي يزاولها الفرد.
- ب- **ساعات العمل الفعلية:** عدد ساعات العمل الفعلية التي يزاول فيها الفرد عمله ويستثنى من ذلك العمل الإضافي وأوقات الوجبات والاستراحات ويتم تسجيلها للعمل الرئيسي والثانوي كلا على حده.

أيام العمل الشهرية:

عدد الأيام التي عملها الشخص خلال الشهر، باستثناء أيام العطل، ونهاية الأسبوع، والمغادرات المرضية وغيرها المدفوعة وغير المدفوعة. وتعتبر ساعة عمل واحدة خلال اليوم كيوم عمل.

الأجر اليومي:

الأجر النقدي الصافي المدفوع للمستخدمين بأجر من قبل أصحاب العمل. والأجور المشار إليها في هذا المسح هي أجور المستخدمين معلومي الأجر فقط (حيث أن هذا المسح يجري بالانابة). كما أنه يتم جمع بيانات حول الأجر حسب العملة التي يتعامل بها المستخدمين بأجر (دينار، شيكل، دولار) وفي هذا التقرير يتم احتسابها بالشيكول بناء على معدل سعر الصرف في نفس فترة المسح.

القطاع غير المنظم:

- **المشاريع الأسرية غير التضامنية (HUEMS):** يتألف من جميع المشاريع الأسرية الفردية والتي تنتج منتج واحد على الأقل للسوق وغير مسجلة في الضريبة.
- **المشاريع الأسرية (ليس منشأة أو مؤسسة):** هو مشروع مملوك من أحد أفراد الأسرة مقيم في الأراضي الفلسطينية ولا يحمل أي صفة من صفات المنشأة أو المؤسسة.
- **المستخدمين بأجر العاملين في منشأة/ مشروع غير مسجل في الضريبة.**

العمالة غير المنظمة: جميع الوظائف في القطاع غير المنظم، وتتضمن أيضاً كل وظيفة ذات طابع غير منظم في القطاعات الأخرى من الاقتصاد.

الشروط التالية يجب أن تنطبق عليهم:

1. العاملون لحسابهم الخاص الذين هم المنتجون للاستخدام النهائي الخاص بهم
2. العاملون لحسابهم الخاص الذين هم المنتجون للبيع أو المقايضة الذين يعملون في القطاع غير المنظم
3. أصحاب العمل في القطاع غير المنظم.
4. جميع العاملين في مشاريع أسرية كأعضاء أسرة بدون أجر
5. المستخدمين العاملين في القطاع غير المنظم.
6. المستخدمين بأعمال غير منظمة في مؤسسات القطاع الرسمي.

المراجع العربية

1. الجهاز المركزي للإحصاء الفلسطيني، 2011. مسح القوى العاملة الفلسطينية: التقرير السنوي: 2010. رام الله - فلسطين
2. الجهاز المركزي للإحصاء الفلسطيني، 2010. مسح القوى العاملة الفلسطينية: التقرير السنوي: 2009. رام الله - فلسطين
3. الجهاز المركزي للإحصاء الفلسطيني، 2009. مسح القوى العاملة الفلسطينية: التقرير السنوي: 2008. رام الله - فلسطين
4. الجهاز المركزي للإحصاء الفلسطيني، 2008. مسح القوى العاملة الفلسطينية: التقرير السنوي: 2007. رام الله - فلسطين
5. الجهاز المركزي للإحصاء الفلسطيني، 2007. مسح القوى العاملة الفلسطينية: التقرير السنوي: 2006. رام الله - فلسطين
6. الجهاز المركزي للإحصاء الفلسطيني، 2006. مسح القوى العاملة الفلسطينية: التقرير السنوي: 2005. رام الله - فلسطين.
7. الجهاز المركزي للإحصاء الفلسطيني، 2005. مسح القوى العاملة الفلسطينية: التقرير السنوي: 2004. رام الله - فلسطين.
8. الجهاز المركزي للإحصاء الفلسطيني، 2004. مسح القوى العاملة الفلسطينية: التقرير السنوي: 2003. رام الله - فلسطين.
9. الجهاز المركزي للإحصاء الفلسطيني، 2003. مسح القوى العاملة الفلسطينية: التقرير السنوي: 2002. رام الله - فلسطين.
10. الجهاز المركزي للإحصاء الفلسطيني، 2002. مسح القوى العاملة الفلسطينية: التقرير السنوي: 2001. رام الله - فلسطين.
11. الجهاز المركزي للإحصاء الفلسطيني، 2001. مسح القوى العاملة الفلسطينية: التقرير السنوي: 2000. رام الله - فلسطين.
12. الجهاز المركزي للإحصاء الفلسطيني، 2000. مسح القوى العاملة الفلسطينية: التقرير السنوي: 1999. رام الله - فلسطين.

الجداول

Tables

2011-1995

15

:1

Table 1: Percentage Distribution of Population Aged 15 Years and Above in the Palestinian Territory by Region and Labour Force Status, 1995-2011

Numbers In thousands

Region	Labour Force Status														
	Total		Unemployment		Underemployment		Employment		Total		Outside Labour Force		In the Labour Force		
	Number	Percent	Number	Percent	Number	Percent	Number	Percent	Number	Percent	Number	Percent	Number	Percent	
Palestinian Territory															
1995	513	100	96	18.2	108	21.1	309	60.7	1,320	100	807	61.0	513	39.0	1995
1996	561	100	132	23.8	67	11.9	362	64.3	1,399	100	838	60.0	561	40.0	1996
1997	602	100	121	20.3	57	9.3	424	70.4	1,479	100	877	59.5	602	40.5	1997
1998	640	100	91	14.4	42	6.5	507	79.1	1,539	100	899	58.6	640	41.4	1998
1999	667	100	79	11.8	36	5.4	552	82.8	1,604	100	937	58.4	667	41.6	1999
2000	667	100	95	14.3	35	5.1	537	80.6	1,603	100	936	58.4	667	41.6	2000
2001	642	100	162	25.3	26	4.0	454	70.7	1,668	100	1,026	61.5	642	38.5	2001
2002	657	100	205	31.2	29	4.4	423	64.4	1,734	100	1,077	62.1	657	37.9	2002
2003	722	100	185	25.5	45	6.4	492	68.1	1,803	100	1,081	60.0	722	40.0	2003
2004	752	100	201	26.8	48	6.4	503	66.8	1,876	100	1,124	59.9	752	40.1	2004
2005	789	100	186	23.5	52	6.6	551	69.9	1,952	100	1,163	59.6	789	40.4	2005
2006	834	100	198	23.7	67	8.0	569	68.3	2,033	100	1,199	59.0	834	41.0	2006
2007	882	100	192	21.7	70	8.0	620	70.3	2,116	100	1,234	58.3	882	41.7	2007
2008	908	100	241	26.6	63	6.9	604	66.5	2,202	100	1,294	58.8	908	41.2	2008
2009	951	100	233	24.5	57	5.9	661	69.6	2,288	100	1,337	58.4	951	41.6	2009
2010	976	100	232	23.7	69	7.1	675	69.2	2,376	100	1,400	58.9	976	41.1	2010
2011	1059	100	222	20.9	82	7.7	755	71.4	2,466	100	1,407	57.0	1059	43.0	2011

2011-1995 10 () 1
Table 1 (Cont.): Percentage Distribution of Population Aged 10 Years and Above in the Palestinian Territory by Age, Sex and Labour Force Status, 1995-2011

Numbers In thousands

Region	Labour Force Status														
	Total		Unemployment		Underemployment		Employment		Total		Outside Labour Force		In the Labour Force		
	Number	Percent	Number	Percent	Number	Percent	Number	Percent	Number	Percent	Number	Percent	Number	Percent	
West Bank															
1995	358	100	50	13.9	74	20.8	234	65.3	883	100	525	59.4	358	40.6	1995
1996	392	100	77	19.6	50	12.8	265	67.6	934	100	542	58.0	392	42.0	1996
1997	426	100	74	17.3	49	11.6	303	71.1	986	100	560	56.8	426	43.2	1997
1998	452	100	52	11.5	38	8.4	362	80.1	1,023	100	571	55.8	452	44.2	1998
1999	462	100	44	9.5	32	7.0	386	83.5	1,064	100	602	56.6	462	43.4	1999
2000	460	100	56	12.2	30	6.4	374	81.4	1,049	100	589	56.2	460	43.8	2000
2001	450	100	97	21.6	22	4.9	331	73.5	1,089	100	639	58.7	450	41.3	2001
2002	450	100	127	28.2	25	5.6	298	66.2	1,130	100	680	60.2	450	39.8	2002
2003	487	100	116	23.7	37	7.7	334	68.6	1,172	100	685	58.5	487	41.5	2003
2004	513	100	117	22.8	43	8.4	353	68.8	1,217	100	704	57.8	513	42.2	2004
2005	538	100	110	20.4	46	8.6	382	71.0	1,264	100	726	57.5	538	42.5	2005
2006	575	100	108	18.8	55	9.6	412	71.6	1,313	100	738	56.2	575	43.8	2006
2007	596	100	107	17.9	56	9.5	433	72.6	1,363	100	767	56.3	596	43.7	2007
2008	609	100	120	19.7	44	7.1	445	73.2	1,416	100	807	57.0	609	43.0	2008
2009	643	100	114	17.8	40	6.2	489	76.0	1,469	100	826	56.2	643	43.8	2009
2010	665	100	114	17.2	51	7.8	500	75.0	1,523	100	858	56.3	665	43.7	2010
2011	718	100	124	17.3	60	8.3	534	74.4	1,577	100	859	54.5	718	45.5	2011

2011-1995

10

:() 1

Table 1(Cont.) :Percentage Distribution of Population Aged 10 Years and Above in the West Bank by Age,Sex and Labour Force Status, 1995-2011

Numbers In thousands

:

Region	Labour Force Status														
	Total		Unemployment		Underemployment		Employment		Total		Outside Labour Force		In the Labour Force		
	Number	Percent	Number	Percent	Number	Percent	Number	Percent	Number	Percent	Number	Percent	Number	Percent	
Gaza Strip															
1995	155	100	46	29.4	34	22.0	75	48.6	437	100	282	64.6	155	35.4	1995
1996	169	100	55	32.5	17	10.0	97	57.5	465	100	296	63.6	169	36.4	1996
1997	176	100	47	26.8	8	4.4	121	68.8	493	100	317	64.3	176	35.7	1997
1998	188	100	39	20.9	4	2.3	145	76.8	516	100	328	63.6	188	36.4	1998
1999	205	100	35	16.9	4	1.9	166	81.2	540	100	335	62.0	205	38.0	1999
2000	207	100	39	18.9	5	2.3	163	78.8	554	100	347	62.6	207	37.4	2000
2001	192	100	65	34.0	4	1.9	123	64.1	579	100	387	66.8	192	33.2	2001
2002	207	100	78	37.9	4	1.8	125	60.3	604	100	397	65.8	207	34.2	2002
2003	235	100	69	29.1	8	3.6	158	67.3	631	100	396	62.7	235	37.3	2003
2004	239	100	84	35.3	5	2.1	150	62.6	659	100	420	63.8	239	36.2	2004
2005	251	100	76	30.3	6	2.3	169	67.4	688	100	437	63.5	251	36.5	2005
2006	259	100	90	34.8	12	4.6	157	60.6	720	100	461	64.0	259	36.0	2006
2007	286	100	85	29.7	14	4.7	187	65.6	753	100	467	62.1	286	37.9	2007
2008	299	100	121	40.6	19	6.4	159	53.0	786	100	487	61.9	299	38.1	2008
2009	308	100	119	38.6	17	5.5	172	55.9	819	100	511	62.4	308	37.6	2009
2010	311	100	118	37.8	18	5.7	175	56.5	853	100	542	63.6	311	36.4	2010
2011	341	100	98	28.7	22	6.4	221	64.9	889	100	548	61.6	341	38.4	2011

2011

10

:2

Table 2: Percentage Distribution of Population Aged 10 Years and Above in the Palestinian Territory by Age, Sex and Labour Force Status, 2011

Age and Sex	Labour Force Status							
	Total	Outside LF	Inside LF	Total	Unemployment	Underemployment	Employment	
Both Sexes								
10-17	100	94.5	5.5	100	24.0	7.7	68.3	17-10
15-24	100	71.5	28.5	100	35.7	9.2	55.1	24-15
25-34	100	41.9	58.1	100	21.8	8.1	70.1	34-25
35-44	100	41.3	58.7	100	11.9	7.4	80.7	44-35
45-54	100	45.9	54.1	100	13.0	6.4	80.6	54-45
55-64	100	66.9	33.1	100	10.6	3.8	85.6	64-55
65+	100	90.2	9.8	100	2.8	2.6	94.6	+65
Total (15 and Above)	100	57.0	43.0	100	20.9	7.7	71.4	(15)
Males								
10-17	100	89.9	10.1	100	25.7	8.0	66.3	17-10
15-24	100	53.4	46.6	100	32.1	10.2	57.7	24-15
25-34	100	10.8	89.2	100	17.5	9.4	73.1	34-25
35-44	100	6.6	93.4	100	12.2	8.6	79.2	44-35
45-54	100	14.5	85.5	100	14.9	7.4	77.7	54-45
55-64	100	44.1	55.9	100	12.1	4.4	83.5	64-55
65+	100	81.4	18.6	100	3.0	3.2	93.8	+65
Total (15 and Above)	100	31.3	68.7	100	19.2	8.8	72.0	(15)
Females								
10-17	100	99.2	0.8	100	0.7	2.9	96.4	17-10
15-24	100	90.3	9.7	100	53.5	4.3	42.2	24-15
25-34	100	74.3	25.7	100	37.0	3.4	59.6	34-25
35-44	100	77.1	22.9	100	11.1	2.4	86.5	44-35
45-54	100	79.7	20.3	100	4.2	2.1	93.7	54-45
55-64	100	89.3	10.7	100	2.6	0.8	96.6	64-55
65+	100	96.6	3.4	100	1.5	0.4	98.1	+65
Total (15 and Above)	100	83.4	16.6	100	28.4	3.0	68.6	(15)

2011

10

:3

Table 3: Percentage Distribution of Population Aged 10 Years and Above in the West Bank by Age, Sex and Labour Force Status, 2011

Age and Sex	Labour Force Status							
	Total	Outside LF	Inside LF	Total	Unemployment	Underemployment	Employment	
Both Sexes								
10-17	100	92.8	7.2	100	20.4	6.9	72.7	17-10
15-24	100	68.1	31.9	100	28.8	9.8	61.4	24-15
25-34	100	40.9	59.1	100	18.5	8.5	73.0	34-25
35-44	100	39.6	60.4	100	10.6	8.3	81.1	44-35
45-54	100	43.4	56.6	100	10.0	7.3	82.7	54-45
55-64	100	62.9	37.1	100	8.7	4.8	86.5	64-55
65+	100	87.2	12.8	100	2.9	2.9	94.2	+65
Total (15 and Above)	100	54.5	45.5	100	17.3	8.3	74.4	(15)
Males								
10-17	100	87.0	13.0	100	22.2	7.3	70.5	17-10
15-24	100	48.2	51.8	100	26.0	10.9	63.1	24-15
25-34	100	11.1	88.9	100	14.6	10.1	75.3	34-25
35-44	100	7.0	93.0	100	10.8	9.9	79.3	44-35
45-54	100	12.8	87.2	100	11.8	8.5	79.7	54-45
55-64	100	39.2	60.8	100	10.0	5.6	84.4	64-55
65+	100	76.0	24.0	100	3.1	3.6	93.3	+65
Total (15 and Above)	100	28.6	71.4	100	15.9	9.7	74.4	(15)
Females								
10-17	100	98.7	1.3	100	0.7	2.9	96.4	17-10
15-24	100	89.0	11.0	100	42.7	4.6	52.7	24-15
25-34	100	72.0	28.0	100	31.6	3.4	65.0	34-25
35-44	100	73.2	26.8	100	9.8	2.5	87.7	44-35
45-54	100	76.1	23.9	100	2.8	2.4	94.8	54-45
55-64	100	86.5	13.5	100	2.7	1.0	96.3	64-55
65+	100	95.6	4.4	100	1.8	0.4	97.8	+65
Total (15 and Above)	100	81.0	19.0	100	22.6	3.1	74.3	(15)

2011

10

:4

Table 4: Percentage Distribution of Population Aged 10 Years and Above in Gaza Strip by Age, Sex and Labour Force Status, 2011

Age and Sex	Labour Force Status							
	Total	Outside LF	Inside LF	Total	Unemployment	Underemployment	Employment	
Both Sexes								
10-17	100	97.2	2.8	100	38.2	10.7	51.1	17-10
15-24	100	76.8	23.2	100	51.1	7.9	41.0	24-15
25-34	100	43.6	56.4	100	27.6	7.3	65.1	34-25
35-44	100	44.7	55.3	100	15.0	5.6	79.4	44-35
45-54	100	50.8	49.2	100	19.7	4.6	75.7	54-45
55-64	100	74.4	25.6	100	15.9	1.0	83.1	64-55
65+	100	96.8	3.2	100	1.7	-	98.3	+65
Total (15 and Above)	100	61.6	38.4	100	28.7	6.4	64.9	(15)
Males								
10-17	100	94.4	5.6	100	38.3	10.7	51.0	17-10
15-24	100	61.9	38.1	100	45.7	8.8	45.5	24-15
25-34	100	10.3	89.7	100	22.6	8.2	69.2	34-25
35-44	100	5.6	94.4	100	14.8	6.2	79.0	44-35
45-54	100	17.9	82.1	100	21.2	5.1	73.7	54-45
55-64	100	53.6	46.4	100	17.6	1.1	81.3	64-55
65+	100	93.9	6.1	100	2.1	-	97.9	+65
Total (15 and Above)	100	36.1	63.9	100	25.8	7.1	67.1	(15)
Females								
10-17	-	-	-	-	-	-	-	17-10
15-24	100	92.3	7.7	100	78.1	3.6	18.3	24-15
25-34	100	78.2	21.8	100	48.9	3.4	47.7	34-25
35-44	100	84.9	15.1	100	15.5	2.0	82.5	44-35
45-54	100	86.9	13.1	100	9.5	0.7	89.8	54-45
55-64	100	94.6	5.4	100	1.7	-	98.3	64-55
65+	100	98.8	1.2	-	-	-	-	+65
Total (15 and Above)	100	87.6	12.4	100	44.0	2.8	53.2	(15)

15

:5

2011

Table 5: Percentage Distribution of Population Aged 15 Years and Above in the Palestinian Territory by Years of Schooling, Sex and Labour Force Status, 2011

Age and Sex	Labour Force Status							
	Total	Outside LF	Inside LF	Total	Unemployment	Underemployment	Employment	
Both Sexes								
0	100	88.6	11.4	100	11.9	6.5	81.6	0
1-6	100	54.6	45.4	100	19.7	9.7	70.6	6-1
7-9	100	58.1	41.9	100	20.5	9.5	70.0	9-7
10-12	100	62.8	37.2	100	19.2	8.6	72.2	12-10
13+	100	43.0	57.0	100	23.7	5.1	71.2	+13
Total	100	57.0	43.0	100	20.9	7.7	71.4	
Males								
0	100	74.3	25.7	100	20.6	11.6	67.8	0
1-6	100	27.0	73.0	100	22.2	10.8	67.0	6-1
7-9	100	28.1	71.9	100	21.5	10.0	68.5	9-7
10-12	100	32.6	67.4	100	19.7	9.1	71.2	12-10
13+	100	30.7	69.3	100	14.8	6.2	79.0	+13
Total	100	31.3	68.7	100	19.2	8.8	72.0	
Females								
0	100	92.9	7.1	100	2.5	1.0	96.5	0
1-6	100	87.1	12.9	100	2.9	2.9	94.2	6-1
7-9	100	92.9	7.1	100	8.6	3.4	88.0	9-7
10-12	100	93.4	6.6	100	14.5	3.0	82.5	12-10
13+	100	56.3	43.7	100	38.8	3.1	58.1	+13
Total	100	83.4	16.6	100	28.4	3.0	68.6	

15

:6

2011

Table 6: Percentage Distribution of Population Aged 15 Years and Above in the West Bank by Years of Schooling, Sex and Labour Force Status, 2011

Age and Sex	Labour Force Status							
	Total	Outside LF	Inside LF	Total	Unemployment	Underemployment	Employment	
Both Sexes								
0	100	86.3	13.7	100	6.7	6.0	87.3	0
1-6	100	55.1	44.9	100	15.0	9.6	75.4	6-1
7-9	100	55.0	45.0	100	17.6	10.1	72.3	9-7
10-12	100	57.9	42.1	100	16.1	8.9	75.0	12-10
13+	100	42.1	57.9	100	19.7	6.0	74.3	+13
Total	100	54.5	45.5	100	17.3	8.3	74.4	
Males								
0	100	70.8	29.2	100	12.0	11.8	76.2	0
1-6	100	27.0	73.0	100	17.6	11.1	71.3	6-1
7-9	100	25.5	74.5	100	18.5	10.8	70.7	9-7
10-12	100	28.3	71.7	100	16.4	9.7	73.9	12-10
13+	100	29.4	70.6	100	11.4	7.6	81.0	+13
Total	100	28.6	71.4	100	15.9	9.7	74.4	
Females								
0	100	90.5	9.5	100	2.3	1.1	96.6	0
1-6	100	84.1	15.9	100	2.7	2.5	94.8	6-1
7-9	100	90.3	9.7	100	8.6	3.5	87.9	9-7
10-12	100	90.6	9.4	100	14.2	2.4	83.4	12-10
13+	100	54.8	45.2	100	32.7	3.5	63.8	+13
Total	100	81.0	19.0	100	22.6	3.1	74.3	

2011

15

:7

Table 7: Percentage Distribution of Population Aged 15 Years and Above in Gaza Strip by Years of Schooling, Sex and Labour Force Status, 2011

Age and Sex	Labour Force Status							العمر والجنس
	Total	Outside LF	Inside LF	Total	Unemployment	Underemployment	Employment	
Both Sexes								
0	100	93.2	6.8	100	31.9	8.3	59.8	0
1-6	100	53.3	46.7	100	30.0	10.0	60.0	6-1
7-9	100	64.2	35.8	100	27.7	7.9	64.4	9-7
10-12	100	70.9	29.1	100	26.6	7.9	65.5	12-10
13+	100	44.6	55.4	100	30.1	3.6	66.3	+13
Total	100	61.6	38.4	100	28.7	6.4	64.9	
Males								
0	100	80.2	19.8	100	41.4	11.1	47.5	0
1-6	100	27.0	73.0	100	30.9	10.0	59.1	6-1
7-9	100	33.4	66.6	100	28.3	8.1	63.6	9-7
10-12	100	40.8	59.2	100	27.1	7.9	65.0	12-10
13+	100	32.6	67.4	100	19.9	4.3	75.8	+13
Total	100	36.1	63.9	100	25.8	7.1	67.1	
Females								
0	100	97.7	2.3	100	4.1	-	95.9	0
1-6	100	95.9	4.1	100	4.5	7.7	87.8	6-1
7-9	100	97.6	2.4	100	8.3	3.1	88.6	9-7
10-12	100	97.5	2.5	100	16.7	6.1	77.2	12-10
13+	100	58.8	41.2	100	50.0	2.4	47.6	+13
Total	100	87.6	12.4	100	44.0	2.8	53.2	

2011

15

:8

**Table 8: Percentage Distribution of Population Aged 15 Years and Above in the Palestinian Territory
by Governorate, Sex and Labour Force Status, 2011**

Governorate	Labour Force Status																				
	Total			Outside LF			Inside LF			Total			Unemployment			Underemployment			Employment		
	T	F	M	T	F	M	T	F	M	T	F	M	T	F	M	T	F	M	T	F	M
West Bank																					
Jenin	100	100	100	53.2	79.2	27.6	46.8	20.8	72.4	100	100	100	13.5	17.4	12.4	10.8	3.4	12.9	75.7	79.2	74.7
Tubas	100	100	100	49.2	70.0	28.1	50.8	30.0	71.9	100	100	100	15.0	17.1	14.2	13.8	8.6	15.9	71.2	74.3	69.9
Tulkarm	100	100	100	58.2	84.8	33.5	41.8	15.2	66.5	100	100	100	22.2	28.7	20.8	14.9	4.3	17.1	62.9	67.0	62.1
Nablus	100	100	100	50.7	77.3	24.4	49.3	22.7	75.6	100	100	100	14.8	24.7	11.9	9.0	4.1	10.5	76.2	71.2	77.6
Qalqilya	100	100	100	55.2	81.9	31.1	44.8	18.1	68.9	100	100	100	21.8	27.8	20.4	17.0	7.3	19.3	61.2	64.9	60.3
Salfit	100	100	100	51.8	73.8	30.2	48.2	26.2	69.8	100	100	100	16.0	21.8	13.9	2.6	1.2	3.1	81.4	77.0	83.0
Ramallah & Al-Bireh	100	100	100	54.7	78.8	30.3	45.3	21.2	69.7	100	100	100	16.4	19.0	15.6	1.8	1.0	2.0	81.8	80.0	82.4
Jericho & AL Aghwar	100	100	100	51.0	78.5	23.5	49.0	21.5	76.5	100	100	100	13.3	18.1	12.0	4.9	2.3	5.6	81.8	79.6	82.4
Jerusalem	100	100	100	62.2	91.3	33.5	37.8	8.7	66.5	100	100	100	13.2	22.0	12.0	1.0	0.6	1.0	85.8	77.4	87.0
Bethlehem	100	100	100	51.2	75.3	27.1	48.8	24.7	72.9	100	100	100	19.2	21.5	18.4	16.7	4.5	20.8	64.1	74.0	60.8
Hebron	100	100	100	53.4	81.8	26.3	46.6	18.2	73.7	100	100	100	21.0	26.1	19.9	8.3	2.3	9.7	70.7	71.6	70.4
Total	100	100	100	54.5	81.0	28.6	45.5	19.0	71.4	100	100	100	17.3	22.6	15.9	8.3	3.1	9.7	74.4	74.3	74.4
Gaza Strip																					
North Gaza	100	100	100	62.4	88.7	35.9	37.6	11.3	64.1	100	100	100	28.5	43.1	25.9	7.0	2.9	7.8	64.5	54.0	66.3
Gaza	100	100	100	62.4	89.6	36.6	37.6	10.4	63.4	100	100	100	26.4	39.3	24.4	5.4	1.2	6.2	68.2	59.5	69.5
Dier Al-Balah	100	100	100	61.6	86.9	36.2	38.4	13.1	63.8	100	100	100	26.1	43.2	22.5	4.0	3.3	4.1	69.9	53.5	73.4
Khanyunis	100	100	100	60.1	85.9	34.5	39.9	14.1	65.5	100	100	100	32.0	49.6	28.2	8.6	3.3	9.7	59.4	47.1	62.1
Rafah	100	100	100	60.1	83.7	37.2	39.9	16.3	62.8	100	100	100	33.0	46.9	29.5	7.8	4.5	8.6	59.2	48.6	61.9
Total	100	100	100	61.6	87.6	36.1	38.4	12.4	63.9	100	100	100	28.7	44.0	25.8	6.4	2.8	7.1	64.9	53.2	67.1

2011-1995

15

:9

Table 9: Labour Force Participation Rate of Persons Aged 15 Years and Above in the Palestinian Territory by Age and Sex, 1995-2011

Age and Sex	2011	2010	2009	2008	2007	2006	2005	2004	2003	2002	2001	2000	1999	1998	1997	1996	1995	
Both Sexes																		
15-24	28.5	25.8	26.7	26.8	26.3	25.6	24.8	24.6	25.0	23.2	25.6	28.9	30.4	31.2	32.4	32.6	32.1	24-15
25-34	58.1	56.6	57.0	55.8	56.0	55.6	55.4	54.6	54.0	51.2	51.0	54.2	55.3	55.5	54.5	54.0	54.1	34-25
35-44	58.7	57.9	58.1	57.6	58.8	57.6	56.5	56.9	56.1	53.0	52.8	55.4	56.6	55.3	53.1	51.8	50.9	44-35
45-54	54.1	52.5	52.3	52.0	53.8	52.9	52.1	52.0	51.4	49.2	48.9	51.8	50.1	48.0	45.7	46.6	44.4	54-45
55+	22.4	20.7	21.1	21.8	23.1	23.0	22.7	21.5	22.6	21.7	20.7	23.6	19.5	19.3	19.1	18.8	19.4	+55
Total	43.0	41.1	41.6	41.2	41.7	41.0	40.4	40.1	40.0	37.9	38.5	41.6	41.6	41.4	40.5	40.0	39.0	
Males																		
15-24	46.6	42.5	43.2	43.4	27.1	43.0	42.0	41.4	42.7	40.4	45.1	50.4	52.8	53.3	55.2	55.3	53.2	24-15
25-34	89.2	88.8	88.8	87.7	71.5	89.1	89.5	88.0	88.1	86.1	86.7	89.9	91.5	91.4	89.9	90.4	88.8	34-25
35-44	93.4	93.8	93.3	92.3	70.5	92.2	92.5	92.5	92.3	89.8	88.5	90.2	92.3	91.2	88.8	89.8	87.0	44-35
45-54	85.5	84.7	84.4	83.6	64.9	85.1	85.7	86.1	85.2	83.0	82.6	85.3	85.1	82.5	81.4	82.6	76.7	54-45
55+	40.2	38.0	38.0	38.1	69.4	38.4	37.9	36.5	38.3	37.8	35.7	39.1	35.8	36.4	35.7	35.2	35.4	+55
Total	68.7	66.8	67.0	66.6	67.1	66.7	66.5	65.9	66.5	64.5	65.8	69.5	70.7	70.3	69.0	68.7	66.9	
Females																		
15-24	9.7	8.4	9.5	9.3	8.1	7.6	7.0	7.2	6.8	5.6	5.4	6.8	6.9	7.2	7.9	7.4	7.1	24-15
25-34	25.7	23.1	24.0	22.9	22.4	21.0	20.3	20.2	18.8	15.1	14.3	17.5	17.5	16.3	16.0	16.0	16.1	34-25
35-44	22.9	20.7	21.4	20.8	23.3	21.7	19.5	20.3	18.8	15.0	15.9	19.5	18.5	15.7	16.0	15.0	14.7	44-35
45-54	20.3	17.7	17.8	18.4	20.6	19.4	17.4	16.8	16.5	14.4	14.2	17.3	16.5	14.6	15.2	15.3	15.5	54-45
55+	7.1	6.0	6.9	8.1	10.1	7.6	6.9	6.0	6.4	5.1	5.3	7.6	6.7	5.3	5.0	5.0	6.0	+55
Total	16.6	14.7	15.5	15.3	15.7	14.6	13.5	13.5	12.8	10.5	10.4	12.9	12.3	11.3	11.5	11.0	11.2	

2011-1995

15

:10

Table 10: Labour Force Participation Rate of Persons Aged 15 Years and Above in the Palestinian Territory by Sex and Years of Schooling, 1995-2011

Age and Sex	2011	2010	2009	2008	2007	2006	2005	2004	2003	2002	2001	2000	1999	1998	1997	1996	1995	
Both Sexes																		
0	11.4	11.0	11.9	12.7	15.1	14.2	12.6	12.0	13.0	11.3	11.9	15.8	14.0	13.6	13.3	13.1	14.1	0
1-6	45.4	42.1	42.3	43.4	45.4	44.8	44.1	43.1	43.4	40.8	39.7	42.6	43.0	45.1	42.9	43.2	41.5	6-1
7-9	41.9	41.0	40.4	41.6	41.8	41.3	40.5	40.5	39.9	37.4	38.2	40.9	41.1	41.6	40.6	40.5	38.8	9-7
10-12	37.2	35.9	36.7	36.5	36.5	36.0	35.7	35.7	36.3	34.6	35.3	38.8	40.1	39.6	39.0	38.7	38.4	12-10
13+	57.0	55.1	56.6	55.3	56.2	55.8	56.1	56.6	57.1	56.5	59.8	63.0	63.4	62.7	65.1	63.5	62.5	+13
Total	43.0	41.1	41.6	41.2	41.7	41.0	40.4	40.1	40.0	37.9	38.5	41.6	41.6	41.4	40.5	40.0	39.0	
Males																		
0	25.7	25.1	24.9	24.5	27.1	25.7	22.7	23.3	25.3	23.9	24.9	29.6	30.7	31.1	30.1	31.0	32.2	0
1-6	73.0	70.7	71.0	70.4	71.5	71.6	72.4	70.5	72.3	70.4	68.0	72.0	73.7	76.3	72.9	73.9	70.9	6-1
7-9	71.9	70.2	70.4	71.1	70.5	71.2	70.6	71.2	70.7	67.6	69.2	72.4	74.5	74.3	72.9	72.9	69.7	9-7
10-12	67.4	65.7	66.0	65.4	64.9	64.6	64.6	63.8	64.9	63.0	65.0	69.4	70.4	68.8	67.7	66.7	65.2	12-10
13+	69.3	67.3	67.6	66.7	69.4	68.3	67.8	67.3	67.8	67.7	70.7	73.9	74.3	73.1	75.7	75.0	74.6	+13
Total	68.7	66.8	67.0	66.6	67.1	66.7	66.5	65.9	66.5	64.5	65.8	69.5	70.7	70.3	69.0	68.7	66.9	
Females																		
0	7.1	6.6	7.7	9.0	11.4	10.1	9.1	8.0	8.4	6.5	7.2	10.7	8.8	7.6	7.3	6.8	7.8	0
1-6	12.9	10.7	11.6	13.9	16.0	13.8	12.0	11.8	10.7	8.6	8.0	9.8	10.1	9.5	9.6	9.2	8.7	6-1
7-9	7.1	6.7	6.4	7.4	9.5	8.6	7.1	7.1	6.9	4.9	4.8	7.0	6.2	6.3	5.9	5.5	5.9	9-7
10-12	6.6	5.3	6.2	7.1	8.0	7.1	6.2	7.1	7.2	5.7	5.1	7.7	7.3	7.0	7.3	7.2	7.9	12-10
13+	43.7	41.7	44.2	42.0	40.0	40.0	41.1	42.2	41.6	39.3	42.4	45.5	45.8	44.3	47.8	45.1	43.3	+13
Total	16.6	14.7	15.5	15.3	15.7	14.6	13.5	13.5	12.8	10.5	10.4	12.9	12.3	11.3	11.5	11.0	11.2	

2011

:11

Table 11: Percentage Distribution of Labour Force Participants in the Palestinian Territory by Years of Schooling, Sex and Age, 2011

Years of Schooling and Sex	Total	Age						
		+65	64-55	45-54	35-44	25-34	15-24	
Both Sexes								
0	1.2	29.1	6.7	1.9	0.9	0.3	0.2	0
1-6	12.6	37.3	24.3	19.1	14.5	10.7	6.2	6-1
7-9	20.6	10.2	20.6	22.1	22.2	18.1	21.9	9-7
10-12	32.1	13.0	20.5	23.4	31.7	29.3	44.3	12-10
13+	33.5	10.4	27.9	33.5	30.7	41.6	27.4	+13
Total	100	100	100	100	100	100	100	
Males								
0	0.8	18.4	2.8	1.1	0.6	0.3	0.2	0
1-6	13.5	41.5	23.1	18.7	15.2	12.6	7.2	6-1
7-9	23.4	12.5	22.9	24.4	24.0	21.5	25.3	9-7
10-12	36.2	15.9	22.7	25.2	35.0	34.4	49.4	12-10
13+	26.1	11.7	28.5	30.6	25.2	31.2	17.9	+13
Total	100	100	100	100	100	100	100	
Females								
0	3.2	72.8	26.6	5.4	2.1	0.1	0.1	0
1-6	8.5	20.2	30.4	20.8	11.5	3.8	1.3	6-1
7-9	8.5	0.6	8.8	11.8	14.6	5.8	5.0	9-7
10-12	14.9	1.3	9.1	15.3	18.1	11.1	19.3	12-10
13+	64.9	5.1	25.1	46.7	53.7	79.2	74.3	+13
Total	100	100.0	100	100	100	100	100	

2011

:12

Table 12: Percentage Distribution of Labour Force Participants in the West Bank by Years of Schooling, Sex and Age, 2011

Years of Schooling and Sex	Total	Age						
		+65	64-55	45-54	35-44	25-34	15-24	
Both Sexes								
0	1.5	29.9	7.7	2.1	1.0	0.2	0.1	0
1-6	12.7	37.5	28.3	19.4	14.4	11.0	4.8	6-1
7-9	21.7	10.5	20.8	20.5	24.8	19.9	22.4	9-7
10-12	33.6	12.3	19.0	25.7	32.8	30.8	46.6	12-10
13+	30.5	9.8	24.2	32.3	27.0	38.1	26.1	+13
Total	100	100	100	100	100	100	100	
Males								
0	0.8	19.0	3.2	1.1	0.6	0.2	0.2	0
1-6	13.2	41.6	27.0	18.1	14.5	12.9	5.4	6-1
7-9	24.6	12.8	23.4	22.7	27.1	23.6	25.5	9-7
10-12	37.8	14.9	21.6	28.4	36.6	35.8	51.0	12-10
13+	23.6	11.7	24.8	29.7	21.2	27.5	17.9	+13
Total	100	100	100	100	100	100	100	
Females								
0	3.9	74.7	27.6	6.2	2.6	0.1	-	0
1-6	10.8	20.2	34.3	24.2	14.0	4.8	1.6	6-1
7-9	10.3	0.7	8.9	12.0	16.8	7.5	7.0	9-7
10-12	17.3	1.4	7.3	15.4	19.1	14.3	24.9	12-10
13+	57.7	3.0	21.9	42.2	47.5	73.3	66.5	+13
Total	100	100	100	100	100	100	100	

2011

:13

Table 13: Percentage Distribution of Labour Force Participants in Gaza Strip by Years of Schooling, Sex and Age, 2011

Years of Schooling and Sex	Total	Age						
		+65	64-55	45-54	35-44	25-34	15-24	
Both Sexes								
0	0.8	22.1	4.0	1.3	0.7	0.5	0.2	0
1-6	12.2	35.8	13.2	18.3	14.6	10.0	9.3	6-1
7-9	18.3	7.6	20.0	25.7	16.5	14.9	20.9	9-7
10-12	29.0	19.6	24.4	18.1	29.5	26.7	39.3	12-10
13+	39.7	14.9	38.4	36.6	38.7	47.9	30.3	+13
Total	100	100	100	100	100	100	100	
Males								
0	0.7	12.3	1.9	1.1	0.7	0.6	0.2	0
1-6	14.0	39.9	13.4	19.8	16.5	11.9	11.0	6-1
7-9	21.1	9.6	21.5	27.8	18.0	17.9	24.9	9-7
10-12	33.0	25.0	25.2	18.6	31.8	32.0	45.7	12-10
13+	31.2	13.2	38.0	32.7	33.0	37.6	18.2	+13
Total	100	100	100	100	100	100	100	
Females								
0	1.3	57.9	21.8	2.4	0.3	0.2	0.2	0
1-6	2.5	20.6	12.2	8.1	2.8	1.4	0.5	6-1
7-9	3.7	-	7.9	11.0	6.7	2.1	0.6	9-7
10-12	8.2	-	17.4	14.8	14.9	4.0	6.5	12-10
13+	84.3	21.5	40.7	63.7	75.3	92.3	92.2	+13
Total	100	100.0	100	100	100	100	100	

2011

:14

Table 14: Percentage Distribution of Labour Force Participants in the Palestinian Territory by Marital Status, Sex and Age, 2011

Marital Status and Sex	Total	Age						
		+65	64-55	45-54	35-44	25-34	15-24	
Both Sexes								
Never Married	31.4	2.0	1.5	3.1	4.5	28.4	84.0	
Currently Married	67.2	87.4	94.3	94.7	94.1	70.5	15.7	
Other	1.4	10.6	4.2	2.2	1.4	1.1	0.3	
Total	100	100	100	100	100	100	100	
Males								
Never Married	31.0	-	0.2	0.5	1.9	27.0	86.9	
Currently Married	68.6	93.8	99.1	99.0	97.8	72.5	13.0	
Other	0.4	6.2	0.7	0.5	0.3	0.5	0.1	
Total	100	100	100	100	100	100	100	
Females								
Never Married	33.3	10.0	8.5	15.2	15.6	33.1	69.5	
Currently Married	61.3	61.3	69.5	75.1	78.4	63.5	29.2	
Other	5.4	28.7	22.0	9.7	6.0	3.4	1.3	
Total	100	100	100	100	100	100	100	

2011

:15

Table 15: Percentage Distribution of Labour Force Participants in the West Bank by Marital Status, Sex and Age, 2011

Marital Status and Sex	المجموع Total	العمر Age						الحالة الزوجية والجنس
		+65	64-55	45-54	35-44	25-34	15-24	
Both Sexes								
Never Married	33.2	1.7	1.6	4.3	5.6	31.5	86.0	
Currently Married	65.3	88.2	93.3	93.4	92.7	67.4	13.8	
Other	1.5	10.2	5.2	2.3	1.7	1.1	0.2	
Total	100	100	100	100	100	100	100	
Males								
Never Married	33.1	-	0.3	0.7	2.5	30.5	89.4	
Currently Married	66.5	94.5	98.9	98.9	97.1	68.9	10.6	
Other	0.4	5.5	0.8	0.4	0.4	0.6	0.0	
Total	100	100	100	100	100	100	100	
Females								
Never Married	33.5	8.6	7.5	18.6	16.9	34.6	69.4	
Currently Married	60.8	61.9	68.0	71.9	76.6	62.3	29.9	
Other	5.7	29.5	24.5	9.5	6.5	3.1	0.7	
Total	100	100	100	100	100	100	100	

2011

:16

Table 16: Percentage Distribution of Labour Force Participants in Gaza Strip by Marital Status, Sex and Age, 2011

Marital Status and Sex	Total	Age						
		+65	64-55	45-54	35-44	25-34	15-24	
Both Sexes								
Never Married	27.7	4.6	1.4	0.4	2.1	22.8	79.6	
Currently Married	71.3	80.5	97.2	97.8	97.1	76.1	19.8	
Other	1.0	14.9	1.4	1.8	0.8	1.1	0.6	
Total	100	100	100	100	100	100	100	
Males								
Never Married	26.7	-	-	0.1	0.7	21.2	81.5	
Currently Married	72.9	87.0	99.7	99.4	99.0	78.5	18.3	
Other	0.4	13.0	0.3	0.5	0.3	0.3	0.2	
Total	100	100	100	100	100	100	100	
Females								
Never Married	32.7	21.6	13.3	2.5	11.2	30.1	69.7	
Currently Married	62.7	56.4	76.3	86.7	84.9	66.1	27.7	
Other	4.6	22.0	10.4	10.8	3.9	3.8	2.6	
Total	100	100	100	100	100	100	100	

2011-1999

15

:17

Table 17: Labour Force Participation Rate of Persons Aged 15 Years and Above in the Palestinian Territory by Governorate and Sex, 1999-2011

Governorate and Sex	2011	2010	2009	2008	2007	2006	2005	2004	2003	2002	2001	2000	1999	
Both Sexes														
Jenin	46.8	42.6	43.1	44.2	44.9	47.6	47.1	44.3	43.3	42.7	44.3	47.3	45.0	
Tubas	50.8	46.3	45.2	41.3	42.0	44.8	46.2	45.6	44.8	39.8	42.5	44.5	46.2	
Tulkarm	41.8	39.7	39.8	37.7	44.3	44.1	43.1	43.6	39.4	39.5	37.6	44.8	43.2	
Nablus	49.3	43.2	41.9	41.7	42.8	43.7	44.9	44.2	42.5	41.0	44.5	47.6	46.5	
Qalqilya	44.8	42.5	43.9	42.1	44.7	45.6	44.8	44.5	46.6	43.7	41.6	44.0	41.5	
Salfit	48.2	47.0	42.8	43.2	45.0	45.6	44.9	49.5	47.2	46.0	43.1	44.0	41.0	
Ramallah & Al-Bireh	45.3	43.0	43.2	43.0	43.6	43.5	40.9	41.1	40.6	38.6	37.4	40.1	39.9	
Jericho & AL Aghwar	49.0	48.6	49.3	48.5	48.2	46.9	47.5	43.5	41.6	43.8	47.4	47.3	51.7	
Jerusalem	37.8	39.0	40.0	39.8	39.2	38.6	36.6	37.8	37.5	35.5	37.6	39.1	39.0	
Bethlehem	48.8	46.6	48.2	46.9	46.8	40.5	38.9	38.7	40.2	37.2	44.2	45.6	45.4	
Hebron	46.6	47.5	47.3	45.7	45.4	45.9	43.5	42.5	42.9	41.6	42.9	44.2	46.0	
Total	45.5	43.7	43.8	43.0	43.7	43.8	42.5	42.2	41.5	39.8	41.3	43.8	43.4	
Males														
Jenin	72.4	68.3	70.3	68.6	68.4	70.5	71.6	66.3	66.5	72.6	73.5	74.8	72.3	
Tubas	71.9	69.3	72.0	67.1	65.2	67.7	69.8	70.3	66.9	66.4	69.8	71.1	71.5	
Tulkarm	66.5	62.9	64.2	62.2	72.0	69.7	69.0	65.9	60.9	59.2	60.2	72.6	70.1	
Nablus	75.6	69.1	67.4	67.3	68.7	69.1	71.1	70.3	69.3	66.4	72.8	75.4	76.4	
Qalqilya	68.9	67.2	69.5	65.7	69.7	70.9	70.6	66.8	68.6	69.4	68.5	73.1	71.9	
Salfit	69.8	69.7	67.8	66.1	68.7	69.8	67.5	71.0	69.6	69.2	71.4	72.4	69.5	
Ramallah & Al-Bireh	69.7	67.1	66.2	66.3	68.0	66.4	64.8	65.8	66.2	61.9	64.7	68.1	68.0	
Jericho & AL Aghwar	76.5	73.4	77.0	77.4	78.0	77.6	78.1	78.5	75.0	74.7	75.9	78.0	81.8	
Jerusalem	66.5	68.4	67.6	66.9	64.9	65.7	64.4	64.8	65.8	64.3	66.9	67.5	68.3	
Bethlehem	72.9	71.6	73.1	70.9	69.6	66.1	66.3	66.5	67.8	61.5	72.3	74.5	71.5	
Hebron	73.7	73.9	73.3	71.0	69.6	70.7	69.2	69.2	70.0	70.4	72.8	75.6	77.2	
Total	71.4	69.5	69.5	68.1	68.6	68.8	68.4	67.6	67.5	66.2	69.6	72.6	72.4	
Females														
Jenin	20.8	17.4	16.4	19.1	20.8	23.5	21.6	21.1	18.0	11.2	12.7	18.0	16.6	
Tubas	30.0	24.6	19.8	16.7	18.0	21.2	22.3	19.7	23.7	13.1	14.6	17.1	17.9	
Tulkarm	15.2	14.4	14.9	12.6	15.9	18.4	16.8	19.8	15.9	18.0	14.3	16.6	16.2	
Nablus	22.7	16.4	15.9	15.9	17.0	18.0	17.9	18.1	15.8	14.4	15.3	18.8	17.2	
Qalqilya	18.1	14.9	16.3	17.0	18.3	18.9	17.7	22.0	23.7	17.3	13.5	14.3	11.9	
Salfit	26.2	23.6	16.1	18.4	20.3	21.1	22.2	26.8	24.3	22.4	15.6	16.1	10.7	
Ramallah & Al-Bireh	21.2	19.8	20.8	19.8	19.6	21.0	17.3	16.3	15.3	15.6	9.5	12.0	12.9	
Jericho & AL Aghwar	21.5	22.2	22.3	20.9	20.3	17.5	18.2	11.4	11.6	15.2	20.7	17.3	21.5	
Jerusalem	8.7	8.9	11.4	12.5	13.3	11.2	8.0	9.9	8.7	6.6	8.0	10.1	9.3	
Bethlehem	24.7	21.7	23.7	23.4	23.3	13.5	10.8	10.2	11.9	10.3	12.9	14.7	17.9	
Hebron	18.2	19.6	19.3	18.5	19.6	19.3	16.1	14.3	14.1	11.6	12.5	11.5	13.7	
Total	19.0	17.2	17.4	17.3	18.3	18.1	15.9	15.9	14.8	12.6	12.1	14.1	14.1	

2011-1999

15

:() 17

**Table 17 (Cont.): Labour Force Participation Rate of Persons Aged 15 Years and Above in the Palestinian Territory
by Governorate and Sex, 1999-2011**

Governorate and Sex	2011	2010	2009	2008	2007	2006	2005	2004	2003	2002	2001	2000	1999	
Both Sexes														
North Gaza	37.6	33.9	36.2	39.4	36.2	35.7	36.5	36.4	38.1	34.1	32.4	37.2	37.3	
Gaza	37.6	35.1	36.4	36.4	36.7	36.5	37.1	37.1	37.3	34.5	33.5	37.2	37.9	
Dier Al-Balah	38.4	38.2	38.7	38.5	37.0	36.8	37.9	37.6	36.8	34.6	32.5	37.2	37.2	
Khanyunis	39.9	38.4	39.3	38.4	41.9	36.4	35.9	35.4	38.1	33.6	33.2	37.5	38.4	
Rafah	39.9	38.7	38.8	39.7	38.7	33.0	33.7	32.9	35.1	34.1	33.8	38.5	39.4	
Total	38.4	36.4	37.6	38.1	37.9	36.0	36.5	36.2	37.3	34.2	33.2	37.4	38.0	
Males														
North Gaza	64.1	59.0	61.6	65.2	62.5	61.9	64.7	63.9	64.9	61.4	59.0	63.4	66.4	
Gaza	63.4	60.6	61.2	63.4	66.2	67.1	65.7	65.1	66.5	61.8	60.4	66.0	69.6	
Dier Al-Balah	63.8	62.8	60.2	61.9	62.4	62.0	61.1	61.3	63.7	60.7	56.6	61.6	63.7	
Khanyunis	65.5	66.0	64.9	64.6	65.7	61.4	61.6	60.9	62.8	60.4	57.2	60.4	66.8	
Rafah	62.8	64.3	66.1	64.7	62.1	57.0	57.8	57.3	62.4	61.7	56.9	63.4	67.9	
Total	63.9	62.1	62.5	63.9	64.4	63.0	63.1	62.6	64.6	61.2	58.5	63.4	67.4	
Females														
North Gaza	11.3	8.7	10.2	12.5	8.2	7.8	7.4	8.0	10.3	6.8	6.5	10.8	7.9	
Gaza	10.4	8.2	10.8	8.6	7.0	6.4	8.0	8.4	6.8	5.5	6.0	7.8	6.8	
Dier Al-Balah	13.1	13.4	17.0	15.2	12.3	11.8	14.1	13.6	10.9	8.5	7.8	12.1	10.4	
Khanyunis	14.1	10.7	12.4	11.8	17.1	9.0	9.0	8.4	11.7	5.9	7.7	13.3	10.5	
Rafah	16.3	13.6	12.5	14.3	14.6	7.7	8.6	8.1	8.3	6.7	8.8	12.2	10.8	
Total	12.4	10.2	12.2	11.7	11.0	8.1	9.1	9.1	9.2	6.4	7.0	10.6	8.8	
Palestinian Territory														
Both Sexes	43.0	41.1	41.6	41.2	41.7	41.0	40.4	40.1	40.0	37.9	38.5	41.6	41.6	
Males	68.7	66.8	67.0	66.6	67.1	66.7	66.5	65.9	66.5	64.5	65.8	69.5	70.7	
Females	16.6	14.7	15.5	15.3	15.7	14.6	13.5	13.5	12.8	10.5	10.4	12.9	12.3	

2011-1999

:18

Table 18: Unemployment Rate Among labour Force Participants in the Palestinian Territory by Governorate and Sex, 1999-2011

Governorate and Sex	2011	2010	2009	2008	2007	2006	2005	2004	2003	2002	2001	2000	1999	
Both Sexes														
Jenin	13.5	15.4	18.8	22.6	18.9	23.0	25.1	28.3	35.0	44.6	36.7	16.4	12.5	
Tubas	15.0	11.8	13.3	16.8	20.0	19.5	20.0	21.7	24.5	39.1	30.4	15.7	11.1	
Tulkarm	22.2	22.3	21.8	22.4	20.4	21.8	21.7	22.1	24.5	23.5	20.5	16.5	13.8	
Nablus	14.8	13.7	12.9	15.6	15.5	17.5	17.9	20.5	25.4	29.2	22.7	11.1	9.2	
Qalqilya	21.8	19.8	23.4	23.4	16.3	16.3	20.7	21.9	22.5	26.9	32.3	17.5	13.5	
Salfit	16.0	15.2	15.7	19.3	18.8	17.4	21.2	18.8	23.0	28.8	40.4	17.8	13.9	
Ramallah & Al-Bireh	16.4	16.1	17.1	17.1	16.0	16.2	15.6	19.8	20.3	25.7	25.8	9.5	5.9	
Jericho & AL Aghwar	13.3	12.7	8.0	9.8	9.7	14.4	13.1	12.8	9.3	10.8	11.1	7.2	6.1	
Jerusalem	13.2	11.9	11.8	12.2	14.4	13.9	17.5	23.7	23.0	28.6	15.9	11.7	9.8	
Bethlehem	19.2	21.2	20.2	20.9	17.4	13.7	13.4	20.9	18.1	20.3	11.2	9.6	12.0	
Hebron	21.0	21.4	22.5	25.9	22.1	23.1	25.9	25.1	22.0	26.3	15.8	10.5	6.4	
Total	17.3	17.2	17.8	19.7	17.9	18.8	20.4	22.8	23.7	28.2	21.6	12.2	9.5	
Males														
Jenin	12.4	15.5	18.7	24.7	20.3	23.5	25.7	30.7	39.0	48.2	40.9	18.4	13.7	
Tubas	14.2	11.5	11.4	16.7	20.3	17.5	18.3	22.9	27.0	41.8	33.6	16.3	10.9	
Tulkarm	20.8	20.1	18.6	20.1	19.4	21.6	21.4	22.8	26.9	25.9	22.3	17.3	13.8	
Nablus	11.9	13.7	12.9	15.0	15.4	16.9	16.8	20.0	25.9	30.7	23.0	10.2	8.0	
Qalqilya	20.3	18.6	20.4	22.7	16.9	16.1	21.2	24.2	27.1	30.8	36.7	18.2	14.4	
Salfit	13.9	12.8	14.2	18.8	18.2	18.2	22.1	21.7	27.3	34.4	47.0	18.8	13.3	
Ramallah & Al-Bireh	15.6	15.5	17.3	17.5	15.7	15.4	16.2	20.8	21.8	28.1	28.4	9.9	5.3	
Jericho & AL Aghwar	12.0	13.3	8.7	10.0	7.8	14.9	13.0	12.3	9.2	11.6	12.8	7.9	6.6	
Jerusalem	12.1	11.1	11.5	12.7	15.4	14.8	18.3	25.1	24.3	31.0	17.2	12.4	9.6	
Bethlehem	18.4	20.3	20.5	23.2	18.8	13.8	14.2	23.2	19.8	22.7	12.1	10.4	12.7	
Hebron	19.8	21.1	23.4	27.8	23.9	24.9	27.9	27.6	23.3	28.7	17.0	10.5	5.4	
Total	15.9	16.6	17.5	20.4	18.5	19.1	20.8	24.3	25.5	30.8	23.4	12.6	9.2	
Females														
Jenin	17.4	15.1	19.0	14.6	14.1	21.3	23.2	20.4	19.1	20.1	10.1	7.2	7.4	
Tubas	17.1	12.8	20.0	17.0	18.8	25.9	25.4	17.2	17.8	25.3	14.6	13.4	11.7	
Tulkarm	28.6	32.5	36.0	34.1	25.5	22.4	22.6	19.5	14.4	14.7	12.9	13.1	13.5	
Nablus	24.6	13.7	12.8	18.3	16.2	19.8	22.6	22.4	23.2	22.0	21.1	14.5	14.2	
Qalqilya	27.8	25.8	37.2	26.2	13.9	17.1	18.8	14.7	8.6	10.7	9.1	13.4	7.7	
Salfit	21.9	22.4	22.7	21.3	21.0	14.7	18.4	10.8	10.3	11.2	11.3	13.6	17.5	
Ramallah & Al-Bireh	19.0	18.2	16.3	15.8	17.0	18.8	13.7	15.9	13.6	16.3	7.9	7.1	8.8	
Jericho & AL Aghwar	18.1	10.8	5.9	9.4	16.9	12.2	13.8	15.7	9.9	6.8	5.4	3.9	4.0	
Jerusalem	22.0	17.7	13.6	9.5	9.1	8.3	10.9	14.3	12.7	5.3	4.9	6.5	11.9	
Bethlehem	21.5	24.1	19.5	14.0	13.3	13.4	8.4	5.6	8.8	4.4	5.4	5.6	8.7	
Hebron	26.1	22.5	18.9	18.4	15.5	16.3	16.6	12.8	14.9	10.9	9.2	10.4	12.1	
Total	22.6	19.7	18.8	17.1	15.5	17.6	18.2	16.5	15.4	14.0	10.7	9.9	11.1	

2011-1999

: () 18

Table 18 (Cont.): Unemployment Rate Among labour Force Participants in the Palestinian Territory by Governorate and Sex, 1999-2011

Governorate and Sex	2011	2010	2009	2008	2007	2006	2005	2004	2003	2002	2001	2000	1999	
Both Sexes														
North Gaza	28.5	35.8	36.6	39.2	31.5	39.0	33.6	36.6	27.6	36.9	34.7	16.3	14.8	
Gaza	26.4	34.5	34.4	38.3	25.1	33.2	26.7	32.7	27.7	36.1	32.4	17.5	13.3	
Dier Al-Balah	26.1	39.0	35.2	42.7	32.3	34.9	35.0	36.8	31.4	39.8	34.1	22.5	22.6	
Khanyunis	32.0	44.7	49.3	46.9	34.3	36.0	31.1	38.2	31.9	38.3	36.2	20.4	19.4	
Rafah	33.0	36.4	38.4	35.7	28.5	30.1	29.0	35.1	28.1	40.9	34.4	19.3	19.2	
Total	28.7	37.8	38.6	40.6	29.7	34.8	30.3	35.3	29.1	37.9	34.0	18.9	16.9	
Males														
North Gaza	25.8	34.9	35.7	39.8	31.8	39.7	33.9	37.5	27.7	38.6	36.4	17.0	14.4	
Gaza	24.4	34.0	33.6	37.3	23.7	33.2	25.5	32.9	27.3	36.6	33.7	17.1	12.4	
Dier Al-Balah	22.5	38.5	32.1	41.8	33.6	35.9	33.6	36.6	31.1	40.0	34.4	21.8	22.1	
Khanyunis	28.3	41.5	47.9	47.9	36.6	36.2	31.2	39.6	34.3	39.6	37.6	21.5	20.1	
Rafah	29.4	32.4	36.8	34.0	27.7	30.3	28.8	36.2	29.1	42.7	35.2	19.4	19.8	
Total	25.8	36.2	37.3	40.2	29.7	35.1	29.6	35.8	29.5	38.9	35.2	18.9	16.6	
Females														
North Gaza	43.1	42.2	42.2	36.0	29.6	32.8	30.5	29.8	27.1	21.2	19.9	12.4	18.1	
Gaza	39.3	38.8	39.3	46.1	38.0	33.5	37.4	31.6	32.0	29.8	18.4	20.9	21.8	
Dier Al-Balah	43.2	41.4	46.6	46.5	25.9	29.9	41.2	37.6	32.9	38.1	32.3	26.4	25.6	
Khanyunis	49.6	64.0	57.1	41.7	25.1	34.5	30.7	27.3	18.6	24.0	24.8	15.3	15.3	
Rafah	46.9	55.1	46.0	43.3	31.6	28.7	29.9	27.2	20.7	23.7	28.6	18.7	15.3	
Total	44.0	47.8	45.8	42.8	29.7	32.2	35.2	31.4	26.6	28.0	23.8	18.7	19.3	
Palestinian Territory														
Both Sexes	20.9	23.7	24.5	26.6	21.7	23.7	23.5	26.8	25.5	31.2	25.3	14.3	11.8	
Males	19.2	23.1	24.1	27.2	22.3	24.4	23.8	28.1	26.8	33.5	27.1	14.6	11.6	
Females	28.4	26.8	26.4	24.2	19.1	20.5	22.2	20.0	18.2	17.0	13.8	12.4	13.0	

15

:19

2011

Table 19: Labour Force Participation Rate and Unemployment Rate of Persons Aged 15 Years and Above in the Palestinian Territory by Refugee Status, Type of locality, Sex and Region ,2011

Refugee Status, Type of locality and Region	Unemployment Rate			Labour Force Participation			
	Total	Females	Males	Total	Females	Males	
Refugee Status and Region							
Palestinian Territory							
Refugee	26.1	36.4	23.7	40.7	15.9	65.5	
Non-Refugee	18.0	23.7	16.6	44.3	17.0	70.7	
Total	20.9	28.4	19.2	43.0	16.6	68.7	
West Bank							
Refugee	21.6	27.5	20.1	44.4	18.0	70.3	
Non-Refugee	15.9	21.1	14.5	45.9	19.3	71.7	
Total	17.3	22.6	15.9	45.5	19.0	71.4	
Gaza Strip							
Refugee	29.8	44.0	26.5	38.2	14.4	62.2	
Non-Refugee	26.8	43.9	24.6	38.7	8.9	66.8	
Total	28.7	44.0	25.8	38.4	12.4	63.9	
Type of locality and Region							
Palestinian Territory							
Urban	21.3	29.9	19.4	42.7	16.1	68.4	
Rural	17.0	19.1	16.4	46.4	19.8	72.4	
Refugee Camps	26.4	37.9	23.5	38.8	14.9	63.9	
Total	20.9	28.4	19.2	43.0	16.6	68.7	
West Bank							
Urban	17.2	23.7	15.6	45.3	18.7	71.1	
Rural	16.3	18.2	15.8	46.8	20.1	72.7	
Refugee Camps	22.0	30.3	19.9	42.2	16.5	68.6	
Total	17.3	22.6	15.9	45.5	19.0	71.4	
Gaza Strip							
Urban	28.4	44.2	25.6	38.8	12.0	64.5	
Rural	29.4	39.3	27.2	39.9	14.2	66.3	
Refugee Camps	29.9	44.2	26.5	36.4	13.8	60.5	
Total	28.7	44.0	25.8	38.4	12.4	63.9	

2011 -1995

:20

Table 20: Percentage Distribution of Employed Persons in the Palestinian

Years and Region	Place of Work and Sex												
	Females				Males				Both Sexes				
	Total	Israel and Settlements	Gaza Strip	West Bank	Total	Israel and Settlements	Gaza Strip	West Bank	Total	Israel and Settlements	Gaza Strip	West Bank	
1995													1995
West Bank	100	5.4	-	94.6	100	23.0	0.1	76.9	100	20.2	0.1	79.7	
Gaza Strip	100	0.5	99.5	-	100	3.7	96.0	0.3	100	3.3	96.4	0.3	
Palestinian Territory	100	4.6	17.0	78.4	100	18.2	24.2	57.6	100	16.2	23.2	60.6	
1996													1996
West Bank	100	2.8	-	97.2	100	19.3	-	80.7	100	16.6	-	83.4	
Gaza Strip	100	0.2	99.3	0.5	100	9.0	90.4	0.6	100	8.1	91.3	0.6	
Palestinian Territory	100	2.3	19.6	78.1	100	16.1	27.8	56.1	100	14.1	26.6	59.3	
1997													1997
West Bank	100	3.0	0.5	96.5	100	22.7	0.4	76.9	100	19.5	0.4	80.1	
Gaza Strip	100	0.8	99.2	-	100	11.9	87.8	0.3	100	11.0	88.7	0.3	
Palestinian Territory	100	2.7	17.7	79.6	100	19.4	27.5	53.1	100	17.1	26.1	56.8	
1998													1998
West Bank	100	3.9	0.4	95.7	100	27.6	0.2	72.2	100	24.0	0.2	75.8	
Gaza Strip	100	0.3	99.5	0.2	100	17.4	82.2	0.4	100	16.2	83.5	0.3	
Palestinian Territory	100	3.4	16.7	79.9	100	24.5	25.7	49.8	100	21.7	24.5	53.8	

2011 -1995

20 () :

Table 20 (Cont.): Percentage Distribution of Employed Persons in the Palestinian Territory by Sex, Place of Work and Region, 1995-2011

Years and Region	Place of Work and Sex												
	إناث Females				ذكور Males				Both Sex				
	Total	Israel and Settlements	Gaza Strip	West Bank	Total	Israel and Settlements	Gaza Strip	West Bank	Total	Israel and Settlements	Gaza Strip	West Bank	
1999													1999
West Bank	100	3.3	-	96.7	100	30.2	0.1	69.7	100	25.9	0.1	74	
Gaza Strip	100	0.7	98.9	0.4	100	17.6	81.7	0.7	100	15.7	83.6	0.7	
Palestinian Territory	100	2.7	22.1	75.2	100	26.5	24.5	49.0	100	22.9	24.2	52.9	
2000													2000
West Bank	100	2.2	-	97.8	100	25.1	-	74.9	100	21.4	-	78.6	
Gaza Strip	100	0.3	99.4	0.2	100	14.6	81.9	3.5	100	12.6	84.4	3	
Palestinian Territory	100	1.7	26.2	72.1	100	22.0	24.6	53.4	100	18.8	24.8	56.4	
2001													2001
West Bank	100	2.1	-	97.9	100	19.2	-	80.8	100	16.4	-	83.6	
Gaza Strip	100	-	100	-	100	2.1	95.6	2.3	100	1.8	96.1	2.1	
Palestinian Territory	100	1.7	20.8	77.5	100	14.5	26.2	59.3	100	12.5	25.4	62.1	
2002													2002
West Bank	100	1.9	-	98.1	100	14.3	-	85.7	100	12	-	88	
Gaza Strip	100	-	100	-	100	2.8	96.4	0.8	100	2.5	96.8	0.7	
Palestinian Territory	100	1.5	18.6	79.9	100	10.8	29.3	59.9	100	9.3	27.5	63.2	

2011 -1995

20 () :

Table 20 (Cont.): Percentage Distribution of Employed Persons in the Palestinian Territory by Sex, Place of Work and Region, 1995-2011

Years and Region	Place of Work and Sex												
	Females				Males ذكور				Both Sex				
	Total	Israel and Settlements	Gaza Strip	West Bank	Total	Israel and Settlements	Gaza Strip	West Bank	Total	Israel and Settlements	Gaza Strip	West Bank	
2003													2003
West Bank	100	2.1	-	97.9	100	13.4	-	86.6	100	11.2	-	88.8	
Gaza Strip	100	-	99.8	0.2	100	3.5	96.5	-	100	3.1	96.9	-	
Palestinian Territory	100	1.6	22.4	76	100	10.2	31.6	58.2	100	8.7	30.0	61.3	
2004													2004
West Bank	100	1.4	-	98.6	100	13.1	-	86.9	100	10.7	-	89.3	
Gaza Strip	100	-	100	-	100	1.3	98.7	-	100	1.1	98.9	-	
Palestinian Territory	100	1.1	20.2	78.7	100	9.6	29.4	61.0	100	8.0	27.8	64.2	
2005													2005
West Bank	100	1.4	-	98.6	100	15.6	-	84.4	100	12.9	-	87.1	
Gaza Strip	100	-	100	-	100	0.5	99.5	-	100	0.4	99.6	-	
Palestinian Territory	100	1.1	19.8	79.1	100	10.9	30.7	58.4	100	9.3	28.9	61.8	
2006													2006
West Bank	100	0.8	-	99.2	100	14.5	-	85.5	100	11.7	-	88.3	
Gaza Strip	100	-	100	-	100	-	100	-	100	-	100	-	
Palestinian Territory	100	0.7	16.9	82.4	100	10.4	28.7	60.9	100	8.6	26.5	64.9	

2011 -1995

:() 20

**Table 20 (Cont.): Percentage Distribution of Employed Persons in the
Palestinian Territory by Sex, Place of Work and Region, 1995-2011**

Years and Region	Place of Work and Sex												
	Females				Males				Both Sex				
	Total	Israel and Settlements	Gaza Strip	West Bank	Total	Israel and Settlements	Gaza Strip	West Bank	Total	Israel and Settlements	Gaza Strip	West Bank	
2007													2007
West Bank	100	1.1	-	98.9	100	15.6	-	84.4	100	12.5	-	87.5	
Gaza Strip	100	-	100	-	100	-	100	-	100	-	100	-	
Palestinian Territory	100	0.9	21.6	77.5	100	10.8	30.9	58.3	100	8.9	29.1	62.0	
2008													2008
West Bank	100	1.1	-	98.9	100	17.1	-	82.9	100	13.8	-	86.2	
Gaza Strip	100	-	100	-	100	-	100	-	100	-	100	-	
Palestinian Territory	100	0.9	20.6	78.5	100	12.3	28.1	59.6	100	10.1	26.7	63.2	
2009													2009
West Bank	100	1.1	-	98.9	100	17.0	-	83	100	13.9	-	86.1	
Gaza Strip	100	-	100	-	100	-	100	-	100	-	100	-	
Palestinian Territory	100	0.8	20.7	78.5	100	12.3	27.7	60	100	10.2	26.4	63.4	
2010													2010
West Bank	100	1.1	-	98.9	100	17.3	-	82.7	100	14.2	-	85.8	
Gaza Strip	100	-	100	-	100	-	100	-	100	-	100	-	
Palestinian Territory	100	0.9	17.8	81.3	100	12.5	27.7	59.8	100	10.5	26.0	63.5	
2011													2011
West Bank	100	1.0	-	99.0	100	17.1	-	82.9	100	14.0	-	86.0	
Gaza Strip	100	-	100	-	100	-	100	-	100	-	100	-	
Palestinian Territory	100	0.8	21.1	78.1	100	11.9	30.8	57.3	100	10.0	29.1	60.9	

2011-1995

:21

Table 21: Percentage Distribution of Employed Persons in the Palestinian Territory by Economic Activity and Sex, 1995-2011

Economic Activity and Sex	2011	2010	2009	2008	2007	2006	2005	2004	2003	2002	2001	2000	1999	1998	1997	1996	1995	
Both Sexes																		
Agriculture, Hunting & Fishing	11.9	11.8	11.8	14.1	16.1	16.7	15.0	16.4	16.2	15.3	12.2	14.1	12.6	12.1	13.1	14.2	12.7	
Mining, Quarrying & Manufacturing	11.8	11.4	12.1	12.3	12.5	12.3	12.9	12.6	12.5	12.7	13.8	14.2	15.5	15.9	16.4	16.8	18.0	
Construction	13.9	13.2	11.7	10.7	10.9	11.0	12.8	11.5	12.9	10.7	14.2	19.4	22.1	22.0	18.4	16.8	19.2	
Commerce, Hotels & Restaurants	20.3	19.3	19.1	19.8	19.4	19.0	19.2	19.4	19.9	19.8	19.5	17.3	17.0	18.2	19.1	18.2	19.6	
Transportation, Storage & Communication	6.1	6.0	5.7	4.9	5.5	5.6	5.6	5.3	5.7	5.5	5.5	4.9	4.7	4.7	4.8	4.8	4.9	
Services & Other Branches	36.0	38.3	39.6	38.2	35.6	35.4	34.5	34.8	32.8	36.0	34.8	30.1	28.1	27.1	28.2	29.2	25.6	
Total	100	100	100	100	100	100	100	100	100	100	100	100	100	100	100	100	100	
Males																		
Agriculture, Hunting & Fishing	9.7	9.9	9.9	10.7	11.1	12.6	11.4	12.4	12.5	12.4	9.6	10.3	9.3	9.5	10.3	11.6	10.3	
Mining, Quarrying & Manufacturing	12.5	12.2	12.8	13.0	13.3	13.1	13.8	13.6	13.5	13.7	14.6	14.7	16.0	15.8	16.9	17.0	18.3	
Construction	16.7	15.8	14.3	13.1	13.4	13.4	15.3	14.0	15.6	12.8	16.7	23.0	25.8	25.2	21.3	19.5	22.3	
Commerce, Hotels & Restaurants	22.7	21.5	21.7	22.7	22.1	21.6	21.4	22.1	22.3	22.3	21.6	19.1	18.6	19.8	20.9	20.1	21.5	
Transportation, Storage & Communication	7.3	7.0	6.6	5.9	6.8	6.6	6.6	6.4	6.8	6.5	6.4	5.7	5.4	5.4	5.5	5.5	5.6	
Services & Other Branches	31.1	33.6	34.7	34.6	33.3	32.7	31.5	31.5	29.3	32.3	31.1	27.2	24.9	24.3	25.1	26.3	22.0	
Total	100	100	100	100	100	100	100	100	100	100	100	100	100	100	100	100	100	
Females																		
Agriculture, Hunting & Fishing	22.2	21.4	20.5	28.8	36.8	35.1	32.9	34.1	34.3	30.3	26.7	34.7	31.8	29.1	29.8	29.2	26.9	
Mining, Quarrying & Manufacturing	8.6	7.5	8.9	9.2	9.5	8.6	8.2	8.0	7.6	8.1	9.6	11.1	12.9	16.0	13.6	15.4	16.2	
Construction	0.4	0.3	0.1	0.4	0.2	0.2	0.3	0.2	0.1	0.2	0.7	0.3	0.8	0.9	0.7	0.7	0.7	
Commerce, Hotels & Restaurants	8.5	8.1	7.4	7.5	7.8	7.5	8.3	7.2	8.2	7.2	8.2	7.6	7.4	7.8	8.0	7.5	8.3	
Transportation, Storage & Communication	0.6	0.9	1.3	0.6	0.4	0.9	0.6	0.6	0.5	0.4	0.4	0.6	0.9	0.3	0.6	0.6	0.9	
Services & Other Branches	59.7	61.8	61.8	53.5	45.3	47.7	49.7	49.9	49.3	53.8	54.4	45.7	46.2	45.9	47.3	46.6	47.0	
Total	100	100	100	100	100	100	100	100	100	100	100	100	100	100	100	100	100	

2011

:22

Table 22: Percentage Distribution of Employed Persons From the Palestinian Territory by Economic Activity, Sex and Place of Work, 2011

Economic Activity and Sex	Place of Work				
	Total	Israel and Settlements	Gaza Strip	West Bank	
Both Sexes					
Agriculture, Hunting & Fishing	11.9	6.8	9.6	13.8	
Mining, Quarrying & Manufacturing	11.8	13.6	5.5	14.5	
Construction	13.9	51.9	6.0	11.5	
Commerce, Hotels & Restaurants	20.3	14.5	18.4	22.1	
Transportation, Storage & Communication	6.1	6.8	7.6	5.3	
Services & Other Branches	36.0	6.4	52.9	32.8	
Total	100	100	100	100	
Males					
Agriculture, Hunting & Fishing	9.7	6.4	9.3	10.7	
Mining, Quarrying & Manufacturing	12.5	13.6	6.1	15.6	
Construction	16.7	52.6	6.8	14.6	
Commerce, Hotels & Restaurants	22.7	14.5	20.4	25.7	
Transportation, Storage & Communication	7.3	6.9	8.6	6.6	
Services & Other Branches	31.1	6.0	48.8	26.8	
Total	100	100	100	100	
Females					
Agriculture, Hunting & Fishing	22.2	33.5	11.9	24.8	
Mining, Quarrying & Manufacturing	8.6	8.5	1.4	10.6	
Construction	0.4	6.5	0.3	0.3	
Commerce, Hotels & Restaurants	8.5	13.0	5.0	9.3	
Transportation, Storage & Communication	0.6	-	0.2	0.8	
Services & Other Branches	59.7	38.5	81.2	54.2	
Total	100	100	100	100	

2011

:23

Table 23: Percentage Distribution of Employed Persons From the West Bank by Economic Activity, Sex and Place of Work, 2011

Economic Activity and Sex	Place of Work				
	Total	Israel and Settlements	Gaza Strip	West Bank	
Both Sexes					
Agriculture, Hunting & Fishing	12.8	6.8	-	13.8	
Mining, Quarrying & Manufacturing	14.4	13.6	-	14.5	
Construction	17.1	51.9	-	11.5	
Commerce, Hotels & Restaurants	21.0	14.5	-	22.1	
Transportation, Storage & Communication	5.5	6.8	-	5.3	
Services & Other Branches	29.2	6.4	-	32.8	
Total	100	100		100	
Males					
Agriculture, Hunting & Fishing	9.9	6.4	-	10.7	
Mining, Quarrying & Manufacturing	15.3	13.6	-	15.6	
Construction	21.1	52.6	-	14.6	
Commerce, Hotels & Restaurants	23.8	14.5	-	25.7	
Transportation, Storage & Communication	6.7	6.9	-	6.6	
Services & Other Branches	23.2	6.0	-	26.8	
Total	100	100	-	100	
Females					
Agriculture, Hunting & Fishing	24.9	33.5	-	24.8	
Mining, Quarrying & Manufacturing	10.5	8.5	-	10.6	
Construction	0.4	6.5	-	0.3	
Commerce, Hotels & Restaurants	9.4	13.0	-	9.3	
Transportation, Storage & Communication	0.8	-	-	0.8	
Services & Other Branches	54.0	38.5	-	54.2	
Total	100	100	-	100	

2011

:24

Table 24: Percentage Distribution of Employed Persons From Gaza Strip by Economic Activity, Sex and Place of Work, 2011

Economic Activity and Sex	Place of Work مكان العمل				النشاط الاقتصادي والجنس
	المجموع Total	إسرائيل والمستوطنات Israel and Settlements	قطاع غزة Gaza Strip	الضفة الغربية West Bank	
Both Sexes					كلا الجنسين
Agriculture, Hunting & Fishing	9.6	-	9.6	-	الزراعة والصيد والحراجه وصيد الأسماك
Mining, Quarrying & Manufacturing	5.5	-	5.5	-	التعدين والمحاجر والصناعة التحويلية
Construction	6.0	-	6.0	-	البناء والتشييد
Commerce, Hotels & Restaurants	18.4	-	18.4	-	التجارة والمطاعم والفنادق
Transportation, Storage & Communication	7.6	-	7.6	-	النقل والتخزين والاتصالات
Services & Other Branches	52.9	-	52.9	-	الخدمات والفروع الأخرى
Total	100	-	100	-	المجموع
Males					ذكور
Agriculture, Hunting & Fishing	9.3	-	9.3	-	الزراعة والصيد والحراجه وصيد الأسماك
Mining, Quarrying & Manufacturing	6.1	-	6.1	-	التعدين والمحاجر والصناعة التحويلية
Construction	6.8	-	6.8	-	البناء والتشييد
Commerce, Hotels & Restaurants	20.4	-	20.4	-	التجارة والمطاعم والفنادق
Transportation, Storage & Communication	8.6	-	8.6	-	النقل والتخزين والاتصالات
Services & Other Branches	48.8	-	48.8	-	الخدمات والفروع الأخرى
Total	100	-	100	-	المجموع
Females					إناث
Agriculture, Hunting & Fishing	11.9	-	11.9	-	الزراعة والصيد والحراجه وصيد الأسماك
Mining, Quarrying & Manufacturing	1.4	-	1.4	-	التعدين والمحاجر والصناعة التحويلية
Construction	0.3	-	0.3	-	البناء والتشييد
Commerce, Hotels & Restaurants	5.0	-	5.0	-	التجارة والمطاعم والفنادق
Transportation, Storage & Communication	0.2	-	0.2	-	النقل والتخزين والاتصالات
Services & Other Branches	81.2	-	81.2	-	الخدمات والفروع الأخرى
Total	100	-	100	-	المجموع

2011

:25

Table 25: Percentage Distribution of Employed Persons From the Palestinian Territory by Sex, Years of Schooling and Place of Work, 2011

Years of Schooling and Sex	Total	Place of Work			عدد السنوات الدراسية والجنس
		Israel and Settlements	قطاع غزة Gaza Strip	West Bank	
Both Sexes					
0	1.4	0.9	0.8	1.8	0
1-6	12.8	18.0	12.0	12.3	6-1
7-9	20.7	30.2	18.5	20.2	9-7
10-12	32.8	42.3	29.9	32.7	12-10
13+	32.3	8.6	38.8	33.0	+13
Total	100	100	100	100	
Males					
0	0.8	0.8	0.6	0.9	0
1-6	13.0	17.9	13.1	12.0	6-1
7-9	22.8	30.4	20.3	22.5	9-7
10-12	36.0	42.3	32.4	36.6	12-10
13+	27.4	8.6	33.6	28.0	+13
Total	100	100	100	100	
Females					
0	4.3	6.0	2.1	4.9	0
1-6	11.6	24.9	4.3	13.4	6-1
7-9	10.9	16.6	6.0	12.1	9-7
10-12	17.7	46.5	12.1	19.0	12-10
13+	55.5	6.0	75.5	50.6	+13
Total	100	100	100	100	

2011

:26

Table 26: Percentage Distribution of Employed Persons From the West Bank by Sex, Years of Schooling and Place of Work, 2011

Years of Schooling and Sex	Total	Place of Work			عدد السنوات الدراسية والجنس
		Israel and Settlements	قطاع غزة Gaza Strip	West Bank	
Both Sexes					
0	1.7	0.9	-	1.8	0
1-6	13.1	18.0	-	12.3	6-1
7-9	21.6	30.2	-	20.2	9-7
10-12	34.1	42.3	-	32.7	12-10
13+	29.5	8.6	-	33.0	+13
Total	100	100	-	100	
Males					
0	0.9	0.8	-	0.9	0
1-6	13.0	17.9	-	12.0	6-1
7-9	23.8	30.4	-	22.5	9-7
10-12	37.6	42.3	-	36.6	12-10
13+	24.7	8.6	-	28.0	+13
Total	100	100	-	100	
Females					
0	4.9	6.0	-	4.9	0
1-6	13.5	24.9	-	13.4	6-1
7-9	12.2	16.6	-	12.1	9-7
10-12	19.2	46.5	-	19.0	12-10
13+	50.2	6.0	-	50.6	+13
Total	100	100	-	100	

2011

:27

Table 27: Percentage Distribution of Employed Persons From Gaza Strip by Sex, Years of Schooling and Place of Work, 2011

Years of Schooling and Sex	Total	Place of Work			عدد السنوات الدراسية والجنس
		Israel and Settlements	قطاع غزة Gaza Strip	West Bank	
Both Sexes					
0	0.8	-	0.8	-	0
1-6	12.0	-	12.0	-	6-1
7-9	18.5	-	18.5	-	9-7
10-12	29.9	-	29.9	-	12-10
13+	38.8	-	38.8	-	+13
Total	100	-	100	-	
Males					
0	0.6	-	0.6	-	0
1-6	13.1	-	13.1	-	6-1
7-9	20.3	-	20.3	-	9-7
10-12	32.4	-	32.4	-	12-10
13+	33.7	-	33.6	-	+13
Total	100	-	100	-	
Females					
0	2.1	-	2.1	-	0
1-6	4.3	-	4.3	-	6-1
7-9	6.0	-	6.0	-	9-7
10-12	12.1	-	12.1	-	12-10
13+	75.5	-	75.5	-	+13
Total	100	-	100	-	

2011

:28

Table 28: Percentage Distribution of Employed Persons From the Palestinian Territory by Region, Employment Status and Sex, 2011

Employment Status and Region	Sex			
	Total	Females	Males	
Palestinian Territory				
Employer	6.4	1.6	7.3	
Self Employed	18.6	10.5	20.2	
Wage Employee	66.6	64.8	67.0	
Unpaid Family Member	8.4	23.1	5.5	
Total	100	100	100	
West Bank				
Employer	7.4	1.9	8.7	
Self Employed	18.9	11.8	20.6	
Wage Employee	64.1	60.6	64.9	
Unpaid Family Member	9.6	25.7	5.8	
Total	100	100	100	
Gaza Strip				
Employer	3.9	0.9	4.3	
Self Employed	17.7	5.7	19.5	
Wage Employee	72.7	80.3	71.7	
Unpaid Family Member	5.7	13.1	4.5	
Total	100	100	100	

2011 **:29**
Table 29: Percentage Distribution of Employed Persons From the Palestinian Territory by Occupation, Sex and Place of Work, 2011

Occupation and Sex	المجموع Total	Place of Work مكان العمل			المهنة والجنس
		إسرائيل والمستوطنات Israel and Settlements	قطاع غزة Gaza Strip	الضفة الغربية West Bank	
Both Sexes					
Legislators, Senior Officials & Managers	4.9	1.2	2.3	6.8	
Professionals, Technicians, Associates and Clerks	24.1	2.0	30.8	24.6	
Service and Sales Workers	19.7	5.8	27.4	18.2	
Skilled Agricultural & Fishery Workers	9.3	0.9	5.9	12.2	
Craft and Related Trade Workers	16.0	35.0	10.0	15.7	
Plant & Machine Operators & Assemblers	7.8	9.7	7.6	7.6	
Elementary Occupations	18.2	45.4	16.0	14.9	
Total	100	100	100	100	
Males					
Legislators, Senior Officials & Managers	5.2	1.2	2.2	7.7	
Professionals, Technicians, Associates and Clerks	18.3	1.7	24.5	18.3	
Service and Sales Workers	21.5	5.7	30.4	20.0	
Skilled Agricultural & Fishery Workers	6.7	0.9	5.1	8.8	
Craft and Related Trade Workers	17.9	35.4	11.0	17.9	
Plant & Machine Operators & Assemblers	9.3	9.8	8.6	9.6	
Elementary Occupations	21.1	45.3	18.2	17.7	
Total	100	100	100	100	
Females					
Legislators, Senior Officials & Managers	3.3	-	2.6	3.5	
Professionals, Technicians, Associates and Clerks	52.1	20.7	74.3	46.5	
Service and Sales Workers	10.9	8.9	6.2	12.2	
Skilled Agricultural & Fishery Workers	21.4	1.9	11.6	24.3	
Craft and Related Trade Workers	6.7	8.7	2.4	7.9	
Plant & Machine Operators & Assemblers	0.6	3.1	0.2	0.6	
Elementary Occupations	5.0	56.7	2.7	5.0	
Total	100	100	100	100	

2011

:30

Table 30: Percentage Distribution of Employed Persons From the West Bank by Economic Activity, Sex and Governorate, 2011

Economic Activity and Sex	Governorate											المحافظة	النشاط الاقتصادي والجنس
	المجموع	الخليل	بيت لحم	القدس	أريحا والأغوار	رام الله والبيرة	سلفيت	قلقيلية	نابلس	طولكرم	طوباس	جنين	
	Total	Hebron	Bethlehem	Jerusalem	Jericho & AL Aghwar	Ramallah & Al-Bireh	Salfit	Qalqilya	Nablus	Tulkarm	Tubas	Jenin	
Both Sexes													كلا الجنسين
Agriculture, Hunting & Fishing	12.8	14.5	8.9	2.6	33.3	4.9	9.9	14.1	10.5	18.6	42.0	22.3	الزراعة والصيد والحراجة وصيد الأسماك
Mining, Quarrying & Manufacturing	14.4	17.7	17.5	12.3	7.6	13.2	23.6	14.8	15.6	10.9	5.7	10.3	التعدين والمحاجر والصناعة التحويلية
Construction	17.1	17.4	19.0	22.3	6.2	16.5	17.0	19.8	14.9	18.7	7.3	15.8	البناء والتشييد
Commerce, Hotels & Restaurants	21.0	23.3	19.3	23.6	13.3	18.1	12.1	18.3	23.9	17.5	14.7	22.0	التجارة والمطاعم والفنادق
Transportation, Storage & Communication	5.5	4.1	2.8	11.8	5.1	5.8	5.2	4.7	5.6	4.5	5.0	4.0	النقل والتخزين والاتصالات
Services & Other Branches	29.2	23.0	32.5	27.4	34.5	41.5	32.2	28.3	29.5	29.8	25.3	25.6	الخدمات والفروع الأخرى
Total	100	100	100	100	100	100	100	100	100	100	100	100	المجموع
Males													ذكور
Agriculture, Hunting & Fishing	9.9	10.9	5.9	2.7	31.7	4.5	6.8	11.6	7.0	16.5	34.9	17.0	الزراعة والصيد والحراجة وصيد الأسماك
Mining, Quarrying & Manufacturing	15.3	18.8	21.0	12.8	8.8	14.6	25.1	13.7	16.3	11.8	6.5	10.1	التعدين والمحاجر والصناعة التحويلية
Construction	21.1	21.1	25.2	24.8	7.8	21.1	22.8	24.1	18.6	22.0	10.2	20.0	البناء والتشييد
Commerce, Hotels & Restaurants	23.8	26.4	21.7	25.4	15.2	21.0	12.5	20.9	27.6	18.9	17.6	25.0	التجارة والمطاعم والفنادق
Transportation, Storage & Communication	6.7	4.9	3.6	13.2	6.4	6.8	6.6	5.8	6.9	5.2	7.0	5.0	النقل والتخزين والاتصالات
Services & Other Branches	23.2	17.9	22.6	21.1	30.1	32.0	26.2	23.9	23.6	25.6	23.8	22.9	الخدمات والفروع الأخرى
Total	100	100	100	100	100	100	100	100	100	100	100	100	المجموع

2011

30 () :

Table 30 (Cont): Percentage Distribution of Employed Persons From the West Bank by Economic Activity, Sex and Governorate, 2011

Economic Activity and Sex	Governorate												
	Total	Hebron	Bethlehem	Jerusalem	أريحا والأغوار Jericho & AL Aghwar	رام الله والبيرة Ramallah & Al-Bireh	Salfit	Qalqilya	Nablus	Tulkarm	Tubas	Jenin	
Both Sexes													
Agriculture, Hunting & Fishing	24.9	31.3	18.2	1.7	39.1	6.4	19.2	26.0	24.3	29.1	59.3	41.9	
Mining, Quarrying & Manufacturing	10.5	12.8	6.5	7.5	2.8	8.8	19.4	20.0	12.7	6.1	3.7	11.4	
Construction	0.4	0.1	0.2	0.3	-	0.9	-	-	0.6	1.4	0.3	0.2	
Commerce, Hotels & Restaurants	9.4	9.1	12.0	8.4	6.0	8.3	10.8	6.2	9.5	9.9	7.5	10.8	
Transportation, Storage & Communication	0.8	0.5	0.4	0.2	-	2.2	1.2	-	0.8	1.0	-	0.3	
Services & Other Branches	54.0	46.2	62.7	81.9	52.1	73.4	49.4	47.8	52.1	52.5	29.2	34.4	
Total	100	100	100	100	100	100	100	100	100	100	100	100	

2011

:31

Table 31: Percentage Distribution of Employed Persons From Gaza Strip by Economic Activity, Sex and Governorate, 2011

Economic Activity and Sex	Governorate						
	Total	Rafah	Khanyunis	Dier Al-Balah	Gaza	North Gaza	
Both Sexes							
Agriculture, Hunting & Fishing	9.6	12.6	15.8	15.8	2.3	10.3	
Mining, Quarrying & Manufacturing	5.5	3.4	3.7	4.8	8.0	4.6	
Construction	6.0	4.2	6.9	4.5	6.5	6.4	
Commerce, Hotels & Restaurants	18.4	12.8	16.9	12.0	24.3	17.6	
Transportation, Storage & Communication	7.6	7.1	6.8	8.0	8.3	6.9	
Services & Other Branches	52.9	59.9	49.9	54.9	50.6	54.2	
Total	100	100	100	100	100	100	
Males							
Agriculture, Hunting & Fishing	9.3	12.3	14.3	15.9	2.5	10.1	
Mining, Quarrying & Manufacturing	6.1	3.4	4.1	5.2	9.0	4.9	
Construction	6.8	5.0	8.0	5.2	7.2	7.2	
Commerce, Hotels & Restaurants	20.4	14.8	18.8	13.5	26.3	19.4	
Transportation, Storage & Communication	8.6	8.4	7.8	9.2	9.2	7.8	
Services & Other Branches	48.8	56.1	47.0	51.0	45.8	50.6	
Total	100	100	100	100	100	100	

2011

31 () :

Table 31 (Cont): Percentage Distribution of Employed Persons From Gaza Strip by Economic Activity, Sex and Governorate, 2011

Economic Activity and Sex	Governorate						
	Total	Rafah	Khanyunis	Dier Al-Balah	Gaza	North Gaza	
Both Sexes							
Agriculture, Hunting & Fishing	11.9	14.3	25.3	14.9	0.6	12.2	
Mining, Quarrying & Manufacturing	1.4	3.5	1.1	1.9	-	2.0	
Construction	0.3	-	-	-	0.8	0.5	
Commerce, Hotels & Restaurants	5.0	2.7	4.4	2.1	7.9	5.0	
Transportation, Storage & Communication	0.2	-	-	-	0.5	-	
Services & Other Branches	81.2	79.5	69.2	81.1	90.2	80.3	
Total	100	100	100	100	100	100	

2011

:32

Table 32: Percentage Distribution of Employed Persons From the Palestinian Territory by Economic Activity, Sex and Years of Schooling, 2011

Economic Activity and Sex	Total	Years of Schooling					
		+13	12-10	9-7	6-1	0	
Both Sexes							
Agriculture, Hunting & Fishing	11.9	3.5	12.3	14.5	23.1	54.9	
Mining, Quarrying & Manufacturing	11.8	5.0	14.4	16.2	15.5	8.7	
Construction	13.9	5.1	16.8	21.1	17.5	8.7	
Commerce, Hotels & Restaurants	20.3	12.4	24.8	24.6	21.6	17.9	
Transportation, Storage & Communication	6.1	3.0	8.0	7.2	7.7	2.8	
Services & Other Branches	36.0	71.0	23.7	16.4	14.6	7.0	
Total	100	100	100	100	100	100	
Males							
Agriculture, Hunting & Fishing	9.7	4.0	10.3	10.9	16.7	34.2	
Mining, Quarrying & Manufacturing	12.5	6.0	14.3	16.0	15.1	8.1	
Construction	16.7	7.0	18.5	23.2	20.7	18.7	
Commerce, Hotels & Restaurants	22.7	15.9	25.8	25.7	23.6	22.7	
Transportation, Storage & Communication	7.3	3.8	8.8	7.9	9.2	6.0	
Services & Other Branches	31.1	63.3	22.3	16.3	14.7	10.3	
Total	100	100	100	100	100	100	

2011

32 () :

Table 32 (Cont): Percentage Distribution of Employed Persons From the Palestinian Territory by Occupation, Sex and Years of Schooling, 2011

Economic Activity and Sex	Total	Years of Schooling					
		+13	12-10	9-7	6-1	0	
Females							
Legislators, Senior Officials & Managers	22.2	2.2	32.0	50.6	57.3	73.0	
Professionals, Technicians, Associates and Clerks	8.6	2.7	15.4	18.2	17.5	9.2	
Service and Sales Workers	0.4	0.4	0.8	-	0.4	-	
Skilled Agricultural & Fishery Workers	8.5	4.2	15.3	13.8	11.1	13.7	
Craft and Related Trade Workers	0.6	0.9	0.7	0.2	0.1	-	
Plant & Machine Operators & Assemblers	59.7	89.6	35.8	17.2	13.6	4.1	
Elementary Occupations	100	100	100	100	100	100	

2011

:33

Table 33: Percentage Distribution of Employed Persons From the Palestinian Territory by Occupation, Sex and Years of Schooling, 2011

Economic Activity and Sex	Total	Years of Schooling					
		+13	12-10	9-7	6-1	0	
Both Sexes							
Legislators, Senior Officials & Managers	4.9	7.4	4.4	3.3	2.9	0.6	
Professionals, Technicians, Associates and Clerks	24.1	64.2	7.7	3.3	1.4	0.7	
Service and Sales Workers	19.7	13.1	26.4	20.6	18.1	14.1	
Skilled Agricultural & Fishery Workers	9.3	2.9	9.0	10.8	18.9	50.8	
Craft and Related Trade Workers	16.0	4.8	19.9	24.3	20.8	12.2	
Plant & Machine Operators & Assemblers	7.8	2.6	10.8	10.4	9.9	1.6	
Elementary Occupations	18.2	5.0	21.8	27.3	28.0	20.0	
Total	100	100	100	100	100	100	
Males							
Legislators, Senior Officials & Managers	5.2	8.5	4.5	3.7	3.4	1.3	
Professionals, Technicians, Associates and Clerks	18.3	54.4	6.5	3.4	1.5	1.0	
Service and Sales Workers	21.5	17.0	26.6	20.6	18.7	16.0	
Skilled Agricultural & Fishery Workers	6.7	3.2	6.7	7.0	12.3	28.2	
Craft and Related Trade Workers	17.9	6.4	20.7	25.1	21.8	15.6	
Plant & Machine Operators & Assemblers	9.3	3.7	11.7	11.3	11.6	3.3	
Elementary Occupations	21.1	6.8	23.3	28.9	30.7	34.6	
Total	100	100	100	100	100	100	

2011

:() 33

Table 33 (Cont): Percentage Distribution of Employed Persons From the Palestinian Territory by Occupation, Sex and Years of Schooling, 2011

Economic Activity and Sex	Total	Years of Schooling					
		+13	12-10	9-7	6-1	0	
Females							
Legislators, Senior Officials & Managers	3.3	4.9	3.0	0.3	0.2	-	
Professionals, Technicians, Associates and Clerks	52.1	87.3	18.5	3.1	0.7	0.4	
Service and Sales Workers	10.9	3.7	25.0	19.6	15.0	12.5	
Skilled Agricultural & Fishery Workers	21.4	2.1	31.2	49.4	54.7	70.5	
Craft and Related Trade Workers	6.7	1.2	12.1	16.5	15.0	9.2	
Plant & Machine Operators & Assemblers	0.6	0.1	1.4	1.2	1.0	0.1	
Elementary Occupations	5.0	0.7	8.8	9.9	13.4	7.3	
Total	100	100	100	100	100	100	

2011

:34

Table 34: Percentage Distribution of Employed Persons From the Palestinian Territory by Region Occupation and Years of Schooling, 2011

Occupation and Region	Total	Years of Schooling				
		+13	12-10	9-7	6-1	0
Palestinian Territory						
Legislators, Senior Officials & Managers	4.9	7.4	4.4	3.3	2.9	0.6
Professionals, Technicians, Associates and Clerks	24.1	64.2	7.7	3.3	1.4	0.7
Service and Sales Workers	19.7	13.1	26.4	20.6	18.1	14.1
Skilled Agricultural & Fishery Workers	9.3	2.9	9.0	10.8	18.9	50.8
Craft and Related Trade Workers	16.0	4.8	19.9	24.3	20.8	12.2
Plant & Machine Operators & Assemblers	7.8	2.6	10.8	10.4	9.9	1.6
Elementary Occupations	18.2	5.0	21.8	27.3	28.0	20.0
Total	100	100	100	100	100	100
West Bank						
Legislators, Senior Officials & Managers	6.0	8.9	5.6	4.4	3.8	0.7
Professionals, Technicians, Associates and Clerks	21.4	61.5	7.0	2.9	1.3	0.3
Service and Sales Workers	16.5	11.3	22.2	16.1	14.5	13.1
Skilled Agricultural & Fishery Workers	10.6	4.0	9.2	11.8	21.7	55.1
Craft and Related Trade Workers	18.4	5.7	22.7	26.7	23.1	12.3
Plant & Machine Operators & Assemblers	7.9	2.8	11.1	9.7	9.3	1.5
Elementary Occupations	19.2	5.8	22.2	28.4	26.3	17.0
Total	100	100	100	100	100	100
Gaza Strip						
Legislators, Senior Officials & Managers	2.3	4.8	1.0	0.4	0.5	-
Professionals, Technicians, Associates and Clerks	30.8	69.2	9.4	4.6	1.5	2.3
Service and Sales Workers	27.4	16.4	38.2	33.1	27.7	19.6
Skilled Agricultural & Fishery Workers	5.9	0.9	8.3	8.1	11.7	27.3
Craft and Related Trade Workers	9.9	3.2	12.1	17.6	14.5	11.4
Plant & Machine Operators & Assemblers	7.6	2.3	9.9	12.5	11.6	2.1
Elementary Occupations	16.1	3.2	21.1	23.7	32.5	37.3
Total	100	100	100	100	100	100

2011

:35

Table 35: Percentage Distribution of Employed Persons From the West Bank by Sex, Occupation and Years of Schooling, 2011

Occupation and Region	Total	Years of Schooling					
		+13	12-10	9-7	6-1	0	
Both Sex							
Legislators, Senior Officials & Managers	6.0	8.9	5.6	4.4	3.8	0.7	
Professionals, Technicians, Associates and Clerks	21.4	61.5	7.0	2.9	1.3	0.3	
Service and Sales Workers	16.5	11.3	22.2	16.1	14.5	13.1	
Skilled Agricultural & Fishery Workers	10.6	4.0	9.2	11.8	21.7	55.1	
Craft and Related Trade Workers	18.4	5.7	22.7	26.7	23.1	12.3	
Plant & Machine Operators & Assemblers	7.9	2.8	11.1	9.7	9.3	1.5	
Elementary Occupations	19.2	5.8	22.2	28.4	26.3	17.0	
Total	100	100	100	100	100	100	
Males							
Legislators, Senior Officials & Managers	6.6	10.5	5.8	4.9	4.7	1.6	
Professionals, Technicians, Associates and Clerks	15.5	50.2	5.8	2.9	1.5	0.8	
Service and Sales Workers	17.5	14.5	21.8	15.7	14.4	16.4	
Skilled Agricultural & Fishery Workers	7.4	4.5	6.6	7.4	13.7	32.7	
Craft and Related Trade Workers	20.9	7.8	23.9	27.8	25.0	15.0	
Plant & Machine Operators & Assemblers	9.7	4.1	12.2	10.7	11.4	3.3	
Elementary Occupations	22.4	8.4	23.9	30.6	29.3	30.2	
Total	100	100	100	100	100	100	
Females							
Legislators, Senior Officials & Managers	3.5	5.5	3.4	0.3	0.2	-	
Professionals, Technicians, Associates and Clerks	46.2	84.8	16.9	2.7	0.7	-	
Service and Sales Workers	12.1	4.6	25.2	19.9	14.9	10.5	
Skilled Agricultural & Fishery Workers	24.1	2.9	31.1	47.9	53.7	72.3	
Craft and Related Trade Workers	7.9	1.4	12.9	17.6	15.4	10.3	
Plant & Machine Operators & Assemblers	0.7	0.1	1.7	1.4	1.1	0.2	
Elementary Occupations	5.5	0.7	8.8	10.2	14.0	6.7	
Total	100	100	100	100	100	100	

2011

:36

Table 36: Percentage Distribution of Employed Persons From Gaza Strip by Sex, Occupation and Years of Schooling, 2011

Occupation and Region	Total	Years of Schooling					
		+13	12-10	9-7	6-1	0	
Both Sexes							
Legislators, Senior Officials & Managers	2.3	4.8	1.0	0.4	0.5	-	
Professionals, Technicians, Associates and Clerks	30.8	69.2	9.4	4.6	1.5	2.3	
Service and Sales Workers	27.4	16.4	38.2	33.1	27.7	19.6	
Skilled Agricultural & Fishery Workers	5.9	0.9	8.3	8.1	11.7	27.3	
Craft and Related Trade Workers	9.9	3.2	12.1	17.6	14.5	11.4	
Plant & Machine Operators & Assemblers	7.6	2.3	9.9	12.5	11.6	2.1	
Elementary Occupations	16.1	3.2	21.1	23.7	32.5	37.3	
Total	100	100	100	100	100	100	
Males							
Legislators, Senior Officials & Managers	2.2	5.2	1.0	0.4	0.5	-	
Professionals, Technicians, Associates and Clerks	24.5	61.5	8.4	4.5	1.5	1.5	
Service and Sales Workers	30.4	21.2	39.0	33.7	28.3	14.3	
Skilled Agricultural & Fishery Workers	5.1	1.1	7.0	5.9	9.1	11.7	
Craft and Related Trade Workers	11.0	4.0	12.3	18.0	14.7	17.8	
Plant & Machine Operators & Assemblers	8.6	3.0	10.5	13.0	12.1	3.3	
Elementary Occupations	18.2	4.0	21.8	24.5	33.8	51.4	
Total	100	100	100	100	100	100	
Females							
Legislators, Senior Officials & Managers	2.6	3.3	0.5	-	-	-	
Professionals, Technicians, Associates and Clerks	74.3	93.4	28.0	6.1	1.3	3.7	
Service and Sales Workers	6.2	1.3	23.8	17.1	15.7	29.3	
Skilled Agricultural & Fishery Workers	11.6	0.1	31.7	60.8	65.4	55.1	
Craft and Related Trade Workers	2.4	0.7	7.2	8.5	10.8	-	
Plant & Machine Operators & Assemblers	0.2	0.3	-	-	-	-	
Elementary Occupations	2.7	0.9	8.8	7.5	6.8	11.9	
Total	100	100	100	100	100	100	

2011

:37

Table 37: Percentage Distribution of Employed Persons From the Palestinian Territory by Governorate, Region and Years of Schooling, 2011

Governorate and Region	Total	Years of Schooling					
		+13	12-10	9-7	6-1	0	
West Bank							
Jenin	100	26.8	33.8	23.8	13.5	2.1	
Tubas	100	24.8	31.9	23.7	16.0	3.6	
Tulkarm	100	31.7	37.1	21.1	9.2	1.1	
Nablus	100	29.1	34.6	21.0	14.3	1.0	
Qalqilya	100	29.2	34.6	23.4	11.4	1.6	
Salfit	100	33.1	30.7	22.0	13.2	1.0	
Ramallah & Al-Bireh	100	40.9	31.5	17.6	9.0	1.0	
Jericho & AL Aghwar	100	21.1	30.4	26.8	18.2	3.5	
Jerusalem	100	21.5	39.2	23.0	15.6	0.7	
Bethlehem	100	35.2	31.5	18.1	13.0	2.2	
Hebron	100	27.8	33.5	22.7	13.6	2.4	
Total	100	29.5	34.1	21.6	13.1	1.7	
Gaza Strip							
North Gaza	100	38.1	29.9	16.9	14.0	1.1	
Gaza	100	39.5	24.6	20.2	15.0	0.7	
Dier Al-Balah	100	39.0	31.6	21.9	7.3	0.2	
Khanyunis	100	35.0	37.4	15.8	10.8	1.0	
Rafah	100	44.3	31.2	16.2	7.5	0.8	
Total	100	38.8	29.9	18.5	12.0	0.8	
Palestinian Territory	100	32.3	32.8	20.7	12.8	1.4	

2011

:38

Table 38: Percentage Distribution of Employed Persons From the Palestinian Territory by

Governorate and Region	Total	Employment Status				
		Unpaid Family Member	Wage Employee	Self Employed	Employer	
West Bank						
Jenin	100	16.5	54.3	22.5	6.7	
Tubas	100	24.5	48.4	20.6	6.5	
Tulkarm	100	9.3	67.1	17.6	6.0	
Nablus	100	8.6	60.4	23.0	8.0	
Qalqilya	100	8.7	68.5	19.0	3.8	
Salfit	100	7.8	67.3	18.2	6.7	
Ramallah & Al-Bireh	100	4.9	72.7	15.9	6.5	
Jericho & AL Aghwar	100	10.1	72.2	14.5	3.2	
Jerusalem	100	2.0	80.9	11.2	5.9	
Bethlehem	100	8.9	63.5	18.8	8.8	
Hebron	100	12.6	56.8	20.9	9.7	
Total	100	9.6	64.1	18.9	7.4	
Gaza Strip						
North Gaza	100	5.1	72.1	19.5	3.3	
Gaza	100	4.0	75.3	16.8	3.9	
Dier Al-Balah	100	8.1	66.6	20.4	4.9	
Khanyunis	100	7.8	69.6	18.3	4.3	
Rafah	100	4.7	79.1	13.3	2.9	
Total	100	5.7	72.7	17.7	3.9	
Palestinian Territory	100	8.4	66.6	18.6	6.4	

2011

:39

Table 39: Percentage Distribution of Employed Persons From the Palestinian Territory by Economic Activity, Sex and Weekly Work Hours, 2011

Economic Activity and Sex	Total	Weekly Work Hours			
		+35	15-34	14-1	
Both Sexes					
Agriculture, Hunting & Fishing	13.1	8.7	20.9	55.5	
Mining, Quarrying & Manufacturing	12.6	13.2	10.5	10.1	
Construction	14.9	14.2	20.4	8.1	
Commerce, Hotels & Restaurants	22.1	25.1	11.0	12.4	
Transportation, Storage & Communication	6.7	7.7	2.9	2.7	
Services & Other Branches	30.6	31.1	34.3	11.2	
Total	100	100	100	100	
Males					
Agriculture, Hunting & Fishing	10.7	7.7	20.6	40.7	
Mining, Quarrying & Manufacturing	13.3	13.7	11.3	11.0	
Construction	17.9	16.2	27.8	15.1	
Commerce, Hotels & Restaurants	24.8	27.1	13.1	18.0	
Transportation, Storage & Communication	7.9	8.7	3.8	5.0	
Services & Other Branches	25.4	26.6	23.4	10.2	
Total	100	100	100	100	
Females					
Agriculture, Hunting & Fishing	24.7	15.4	21.7	72.8	
Mining, Quarrying & Manufacturing	9.0	9.4	8.2	9.1	
Construction	0.4	0.6	0.3	-	
Commerce, Hotels & Restaurants	9.3	11.9	5.1	6.0	
Transportation, Storage & Communication	0.7	1.1	0.2	-	
Services & Other Branches	55.9	61.6	64.5	12.1	
Total	100	100	100	100	

Note: Excluding persons not at work during the reference period

ملاحظة: لا يشمل العاملين الغائبين عن أعمالهم خلال فترة الإسناد

2011

:40

Table 40: Percentage Distribution of Employed Persons From the Palestinian Territory by Occupation, Sex and Actual Weekly Work Hours, 2011

Occupation and Sex	Total	Weekly Work Hours			
		+35	15-34	14-1	
Both Sexes					
Legislators, Senior Officials & Managers	5.1	5.9	2.4	1.4	
Professionals, Technicians, Associates and Clerks	21.8	21.0	29.3	8.3	
Service and Sales Workers	18.0	20.8	7.5	9.2	
Skilled Agricultural & Fishery Workers	10.2	6.6	15.2	50.4	
Craft and Related Trade Workers	17.0	17.1	17.6	13.6	
Plant & Machine Operators & Assemblers	8.4	9.7	4.2	2.6	
Elementary Occupations	19.5	18.9	23.8	14.5	
Total	100	100	100	100	
Males					
Legislators, Senior Officials & Managers	5.5	6.2	2.5	2.0	
Professionals, Technicians, Associates and Clerks	16.2	16.1	18.5	8.5	
Service and Sales Workers	19.3	21.8	7.7	10.9	
Skilled Agricultural & Fishery Workers	7.3	5.3	13.1	32.0	
Craft and Related Trade Workers	19.0	18.7	21.4	17.9	
Plant & Machine Operators & Assemblers	10.0	11.0	5.6	4.7	
Elementary Occupations	22.7	20.9	31.2	24.0	
Total	100	100	100	100	
Females					
Legislators, Senior Officials & Managers	3.1	4.0	2.2	0.7	
Professionals, Technicians, Associates and Clerks	48.6	53.2	58.4	8.1	
Service and Sales Workers	11.7	14.7	7.1	7.3	
Skilled Agricultural & Fishery Workers	23.9	14.6	20.9	72.0	
Craft and Related Trade Workers	7.2	6.7	7.6	8.7	
Plant & Machine Operators & Assemblers	0.6	0.7	0.3	0.2	
Elementary Occupations	4.9	6.1	3.5	3.0	
Total	100	100	100	100	

2011-2000

:41

Table 41: Percentage Distribution of Employed Person and Average Daily Wage in NIS for Wage Employees in the Palestinian Territory by Sector and Region, 2000-2011

Sector and Region	2011	2010	2009	2008	2007	2006	2005	2004	2003	2002	2001	2000	
Percentage Distribution of Employed Persons By Sector													
Palestinian Territory													:
Public Sector	22.5	24.0	25.2	24.2	22.7	23.2	22.5	22.1	20.5	23.3	22.9	19.3	
Private Sector	67.5	65.5	64.6	65.7	68.4	68.2	68.2	69.8	70.8	67.4	64.6	61.9	
Israel & Settlements	10.0	10.5	10.2	10.1	8.9	8.6	9.3	8.1	8.7	9.3	12.5	18.8	
Total	100	100	100	100	100	100	100	100	100	100	100	100	
West Bank													:
Public Sector	15.4	16.2	17.0	16.0	16.0	16.5	16.2	16.3	15.9	18.0	16.2	14.2	
Private Sector	70.6	69.6	69.1	70.2	71.5	71.7	70.9	73.0	72.9	70.0	67.4	64.4	
Israel & Settlements	14.0	14.2	13.9	13.8	12.5	11.8	12.9	10.7	11.2	12.0	16.4	21.4	
Total	100	100	100	100	100	100	100	100	100	100	100	100	
Gaza Strip													:
Public Sector	39.6	46.1	48.1	46.8	39.0	41.6	37.9	37.1	30.6	36.7	41.4	31.5	
Private Sector	60.4	53.9	51.9	53.2	61.0	58.4	61.7	61.8	66.3	60.8	56.7	55.8	
Israel & Settlements	-	-	-	-	-	-	0.4	1.1	3.1	2.5	1.9	12.7	
Total	100	100	100	100	100	100	100	100	100	100	100	100	
Average Daily Wage in NIS for Wage Employees													
Palestinian Territory													:
Public Sector	89.1	85.2	84.4	79.2	79.3	78.5	70.4	66.2	61.4	59.6	59.3	59.0	
Private Sector	72.6	74.3	77.0	74.7	69.0	69.7	67.4	67.3	66.9	69.6	67.9	66.8	
Israel & Settlements	162.2	158.0	148.1	138.3	130.0	129.8	125.6	125.3	122.8	116.0	106.5	110.5	
Total	91.7	91.7	91.3	87.0	81.9	81.5	77.0	73.8	72.2	72.6	71.9	76.6	
West Bank													:
Public Sector	94.2	90.5	90.2	83.0	81.6	77.5	71.5	69.3	64.1	62.3	62.8	62.9	
Private Sector	81.0	83.6	83.6	81.1	74.8	76.0	74.1	74.1	76.9	76.5	73.1	73.7	
Israel & Settlements	162.2	158.0	148.1	138.3	130.1	129.6	125.4	125.5	125.0	117.7	108.2	108.6	
Total	102.1	102.0	99.3	94.1	88.4	87.5	84.4	81.6	81.8	80.9	79.3	82.8	
Gaza Strip													:
Public Sector	79.2	74.0	72.3	71.7	76.2	79.4	69.4	63.1	58.5	56.9	55.7	55.2	
Private Sector	52.0	48.7	55.0	50.6	52.6	52.9	51.9	51.6	47.6	52.0	51.6	49.2	
Israel & Settlements	-	-	-	-	-	-	-	122.2	106.6	97.2	63.2	117.2	
Total	61.6	58.2	62.7	60.9	65.1	69.1	62.3	59.2	55.7	56.6	54.4	64.1	

:42

2011

Table 42: Average Weekly Work Hours, Monthly Work Days and Daily Wage in NIS for Wage Employees Working in All Regions by Sex and Economic Activity, 2011

Economic Activity and Sex	Median of Daily Wage	Average Daily Wage	Average Monthly Days	Average Weekly Hours	
Both Sexes					
Agriculture, Hunting & Fishing	50.0	55.7	19.0	36.2	
Mining, Quarrying & Manufacturing	61.5	79.6	22.3	43.9	
Construction	100.0	119.3	18.4	38.4	
Commerce, Hotels & Restaurants	57.7	70.3	24.3	47.1	
Transportation, Storage & Communication	76.9	101.9	23.4	44.8	
Services & Other Branches	84.6	93.6	23.7	39.6	
Total	76.9	91.7	22.4	41.2	
Males					
Agriculture, Hunting & Fishing	50.0	55.7	19.0	36.1	
Mining, Quarrying & Manufacturing	69.2	83.1	22.3	44.0	
Construction	100.0	119.5	18.4	38.4	
Commerce, Hotels & Restaurants	57.7	71.6	24.3	47.4	
Transportation, Storage & Communication	76.9	102.2	23.4	44.9	
Services & Other Branches	84.6	98.0	24.0	41.5	
Total	76.9	94.1	22.3	42.1	
Females					
Agriculture, Hunting & Fishing	60.0	56.9	21.2	39.2	
Mining, Quarrying & Manufacturing	40.0	47.4	22.4	42.6	
Construction	-	-	-	-	
Commerce, Hotels & Restaurants	38.5	50.5	24.7	42.5	
Transportation, Storage & Communication	-	-	-	-	
Services & Other Branches	80.8	83.9	23.3	35.6	
Total	76.9	79.1	23.2	36.6	

:43

2011

Table 43: Average Weekly Work Hours, Monthly Work Days and Daily Wage in NIS for Wage Employees Working in West Bank by Sex and Economic Activity, 2011

Economic Activity and Sex	Median of Daily Wage	Average Daily Wage	Average Monthly Days	Average Weekly Hours	
Both Sexes					
Agriculture, Hunting & Fishing	55.0	57.8	19.8	39.9	
Mining, Quarrying & Manufacturing	60.0	69.7	22.7	45.4	
Construction	80.0	85.8	17.8	38.1	
Commerce, Hotels & Restaurants	57.7	64.0	24.7	50.3	
Transportation, Storage & Communication	76.9	94.0	24.0	48.1	
Services & Other Branches	84.6	97.1	22.9	41.4	
Total	76.9	85.0	22.4	43.1	
Males					
Agriculture, Hunting & Fishing	55.0	58.2	19.7	40.0	
Mining, Quarrying & Manufacturing	66.7	73.4	22.7	45.9	
Construction	80.0	85.9	17.8	38.1	
Commerce, Hotels & Restaurants	57.7	65.5	24.6	50.9	
Transportation, Storage & Communication	76.9	94.8	24.1	48.6	
Services & Other Branches	88.5	102.6	23.2	43.9	
Total	76.9	86.2	22.3	44.5	
Females					
Agriculture, Hunting & Fishing	-	-	-	-	
Mining, Quarrying & Manufacturing	40.0	46.6	22.4	42.6	
Construction	-	-	-	-	
Commerce, Hotels & Restaurants	38.5	48.4	24.9	43.2	
Transportation, Storage & Communication	-	-	-	-	
Services & Other Branches	84.6	87.2	22.4	36.8	
Total	76.9	80.3	22.6	37.8	

:44 ➔

2011

Table 44: Average Weekly Work Hours, Monthly Work Days and Daily Wage in NIS for Wage Employees Working in Gaza by Sex and Economic Activity, 2011

Economic Activity and Sex	Median of Daily Wage	Average Daily Wage	Average Monthly Days	Average Weekly Hours
Agriculture, Hunting & Fishing	30.0	28.6	17.4	29.1
Mining, Quarrying & Manufacturing	33.3	36.1	21.3	41.0
Construction	40.0	41.6	16.8	36.9
Commerce, Hotels & Restaurants	30.0	30.4	24.0	44.5
Transportation, Storage & Communication	30.0	43.1	22.1	45.2
Services & Other Branches	76.9	81.4	25.4	36.4
Total	50.0	61.5	23.4	37.9

:45

2011

Table 45: Average Weekly Work Hours, Monthly Work Days and Daily Wage in NIS for Wage Employees Working in Isreal and Settlements by Sex and Economic Activity, 2011

Economic Activity and Sex	Median of Daily Wage	Average Daily Wage	Average Monthly Days	Average Weekly Hours
Both Sexes				
Agriculture, Hunting & Fishing	100.0	100.8	21.0	43.4
Mining, Quarrying & Manufacturing	150.0	154.9	21.9	40.3
Construction	153.8	169.1	19.4	39.0
Commerce, Hotels & Restaurants	150.0	153.6	23.3	39.0
Transportation, Storage & Communication	192.3	198.5	24.0	37.9
Services & Other Branches	153.8	163.8	23.6	39.0
Total	153.8	162.2	21.0	39.4
Males				
Agriculture, Hunting & Fishing	100.0	103.2	21.0	43.5
Mining, Quarrying & Manufacturing	150.0	155.5	21.9	40.3
Construction	153.8	169.2	19.4	39.0
Commerce, Hotels & Restaurants	150.0	154.0	23.3	39.1
Transportation, Storage & Communication	192.3	198.5	24.0	37.9
Services & Other Branches	153.8	165.4	23.7	39.0
Total	153.8	162.9	21.0	39.4

:46

2011-1999

Table 46: Average Weekly Work Hours, Monthly Work Days and Daily Wage in NIS for Wage Employees From the Palestinian Territory by Place of Work, 1999-2011

Place of Work and Years	Median of Daily Wage	Average Daily Wage	Average Monthly Days	Average Weekly Hours	
1999					1999
West Bank	60.0	66.2	23.5	44.6	
Gaza Strip	46.2	51.4	24.0	43.2	
Israel and Settlements	100.0	105.8	20.3	44.4	
Total	69.2	75.5	22.6	44.2	
2000					2000
West Bank	61.5	69.3	23.6	43.5	
Gaza Strip	50.0	53.1	24.3	41.6	
Israel and Settlements	100.0	110.5	19.7	43.5	
Total	69.2	76.6	22.7	43.0	
2001					2001
West Bank	58.8	68.9	23.6	43.1	
Gaza Strip	50.0	54.6	24.6	40.1	
Israel and Settlements	100.0	106.5	19.4	41.9	
Total	61.5	71.9	23.1	42.0	
2002					2002
West Bank	60.0	70.9	22.7	40.8	
Gaza Strip	50.0	55.1	24.1	40.0	
Israel and Settlements	115.4	116.0	21.0	43.4	
Total	60.0	72.6	22.9	41.0	
2003					2003
West Bank	60.0	71.9	23.6	42.4	
Gaza Strip	50.0	53.4	22.6	40.6	
Israel and Settlements	130.0	122.8	21.3	44.6	
Total	57.7	72.2	23.0	42.1	
2004					2004
West Bank	61.5	72.2	24.0	43.0	
Gaza Strip	53.1	58.3	23.3	41.6	
Israel and Settlements	134.6	125.3	21.7	46.2	
Total	61.5	73.8	23.5	42.9	

: () 46

2011-1999

Table 46 (Cont.): Average Weekly Work Hours, Monthly Work Days and Daily Wage in NIS for Wage Employees From the Palestinian Territory by Place of Work, 1999-2011

Place of Work and Years	Median of Daily Wage	Average Daily Wage	Average Monthly Days	Average Weekly Hours	
2005					2005
West Bank	65.4	73.1	23.6	42.5	
Gaza Strip	57.7	62.0	24.0	41.2	
Israel and Settlements	-	-	-	-	
Total	67.0	77.0	23.3	42.4	
2006					2006
West Bank	69.2	76.6	23.1	42.2	
Gaza Strip	65.4	69.0	24.0	39.9	
Israel and Settlements	134.6	129.8	20.8	43.5	
Total	70.0	81.5	23.1	41.7	
2007					2007
West Bank	70.0	77.2	22.2	41.6	
Gaza Strip	57.7	65.1	23.3	39.9	
Israel and Settlements	123.1	130.0	19.9	43.4	
Total	73.1	81.9	22.2	41.4	
2008					2008
West Bank	73.1	81.7	22.3	42.2	
Gaza Strip	57.7	60.9	24.7	40.8	
Israel and Settlements	134.6	138.3	20.1	43.0	
Total	76.9	87.0	22.4	42.0	
2009					2009
West Bank	76.9	85.9	22.4	41.7	
Gaza Strip	57.7	62.7	23.6	39.4	
Israel and Settlements	150.0	148.1	20.3	41.7	
Total	76.9	91.3	22.3	42.5	
2010					2010
West Bank	76.9	85.8	22.2	43.3	
Gaza Strip	46.2	58.1	23.4	38.8	
Israel and Settlements	150.0	158.0	20.5	39.4	
Total	76.9	91.7	22.2	41.5	
2011					2011
West Bank	76.9	85.0	22.4	43.1	
Gaza Strip	50.0	61.5	23.4	37.9	
Israel and Settlements	153.8	162.2	21.0	39.4	
Total	76.9	91.7	22.4	41.2	

:47

2011-1999 ()

Table 47: Average Daily Wage in NIS for Wage Employees in the Palestinian Territory (Israel and Settlements are Excluded) by Governorate and Region, 1999-2011

Governorate and Region	2011	2010	2009	2008	2007	2006	2005	2004	2003	2002	2001	2000	1999	
West Bank														
Jenin	78.0	75.3	71.1	66.7	69.0	67.3	64.1	60.7	55.7	56.0	58.6	60.8	59.5	
Tubas	79.8	79.6	76.9	69.8	69.3	68.6	63.8	60.5	60.2	59.8	57.2	60.5	56.9	
Tulkarm	71.0	76.8	73.6	70.8	68.5	63.5	62.6	67.4	63.4	59.7	58.4	60.2	56.5	
Nablus	78.3	74.9	72.7	68.6	64.8	67.7	65.7	63.1	60.3	59.6	62.7	61.4	58.7	
Qalqilya	70.8	76.1	71.1	69.5	67.9	64.0	59.0	60.1	57.8	60.1	57.7	60.1	55.6	
Salfit	85.6	82.2	79.9	73.1	70.6	72.8	63.3	58.7	60.0	60.8	57.2	65.5	57.4	
Ramallah & Al-Bireh	100.3	99.9	100.0	87.2	83.7	85.1	81.2	77.9	78.2	79.8	79.7	79.0	72.7	
Jericho & AL Aghwar	79.7	75.7	72.4	70.7	69.6	62.8	60.4	57.2	59.5	62.6	57.9	62.5	58.4	
Jerusalem	109.0	113.6	125.1	120.9	105.6	105.9	102.7	101.6	105.8	100.2	87.4	85.6	80.3	
Bethlehem	93.9	91.9	86.8	82.8	79.3	79.0	77.1	75.2	74.3	73.6	75.4	79.5	74.3	
Hebron	75.8	77.7	74.8	73.6	72.7	71.5	69.6	67.9	66.7	63.0	63.6	65.4	62.6	
Total	85.0	85.8	85.9	81.7	77.2	76.5	73.1	72.2	72.0	71.0	69.4	70.2	66.1	
Gaza Strip														
North Gaza	66.2	58.0	61.1	65.3	67.9	72.4	64.0	62.1	56.4	56.5	55.1	54.4	50.1	
Gaza	60.2	60.9	65.2	58.3	62.6	67.6	61.9	55.7	50.9	54.7	53.4	51.6	50.9	
Dier Al-Balah	68.1	59.2	70.9	64.4	71.8	76.0	67.3	59.7	54.6	55.6	54.5	52.6	51.8	
Khanyunis	55.9	50.2	54.7	58.0	62.8	64.5	57.9	57.9	53.5	53.7	54.2	52.3	50.9	
Rafah	61.3	60.7	61.4	62.2	63.5	66.0	58.6	60.4	56.3	54.7	55.3	53.5	52.7	
Total	61.6	58.2	62.7	60.9	65.1	69.0	62.0	58.3	53.4	55.0	54.2	52.5	51.1	
Palestinian Territory	77.8	77.9	79.7	76.4	73.2	73.7	68.8	66.8	64.5	64.9	64.0	63.6	60.6	

2011

:48

Table 48: Percentage Distribution of Employed Persons From the Palestinian Territory Not at Work by Reason of Absence, Sex and Region, 2011

Reason and Sex	Palestinian Territory	Gaza Strip	West Bank	
Both Sexes				
Illness	3.0	0.7	8.4	
Vacation	24.4	10.0	58.3	/
Strike/ Closure/ paid	5.8	8.0	0.8	/ / /
Temporary Stoppage	65.8	81.3	29.0	
Other	1.0	-	3.5	
Total	100	100	100	
Males				
Illness	3.0	0.7	10.7	
Vacation	15.6	6.6	45.6	/
Strike/ Closure/ paid	4.4	5.3	1.2	/ / /
Temporary Stoppage	76.0	87.4	37.9	
Other	1.0	-	4.6	
Total	100	100	100	
Females				
Illness	2.8	0.6	4.4	
Vacation	62.4	37.4	80.8	/
Strike/ Closure/ paid	12.4	29.3	-	/ / /
Temporary Stoppage	21.5	32.7	13.2	
Other	0.9	-	1.6	
Total	100	100	100	

:49

2011

Table 49: Percentage Distribution of Underemployed Persons From the Palestinian Territory by Type of Underemployment, Years of Schooling and Sex, 2011

Years of Schooling and Sex	Total	Type of Underemployment		
		Invisible	Visible	
Both Sexes				
0	100	29.8	70.2	0
1-6	100	33.3	66.7	6-1
7-9	100	37.4	62.6	9-7
10-12	100	42.8	57.2	12-10
13+	100	52.1	47.9	+13
Total	100	41.8	58.2	
Males				
0	100	25.5	74.5	0
1-6	100	32.7	67.3	6-1
7-9	100	37.9	62.1	9-7
10-12	100	42.8	57.2	12-10
13+	100	53.9	46.1	+13
Total	100	41.7	58.3	
Females				
0	-	-	-	0
1-6	-	-	-	6-1
7-9	-	-	-	9-7
10-12	100	40.1	59.9	12-10
13+	100	46.0	54.0	+13
Total	100	43.4	56.6	

2011

:50

Table 50: Percentage Distribution of Underemployed Persons From the Palestinian Territory by Type of Underemployment, Employment Status and Sex, 2011

Employment Status and Sex	Total	Type of Underemployment نوع العمالة المحدودة		
		Invisible	Visible	
Both Sexes				
Employer	100	30.0	70.0	
Self Employed	100	35.9	64.1	
Wage Employee	100	44.2	55.8	
Unpaid Family Member	100	41.6	58.4	
Total	100	41.8	58.2	
Males				
Employer	100	29.2	70.8	
Self Employed	100	36.9	63.1	
Wage Employee	100	43.7	56.3	
Unpaid Family Member	100	42.8	57.2	
Total	100	41.7	58.3	
Females				
Employer	-	-	-	
Self Employed	100	21.3	78.7	
Wage Employee	100	49.9	50.1	
Unpaid Family Member	100	29.1	70.9	
Total	100	43.4	56.6	

2011

:51

Table 51: Percentage Distribution of Underemployed Persons From the Palestinian Territory by Economic Activity and Type of Underemployment, 2011

Economic Activity	Total	Type of Underemployment		
		Invisible	Visible	
Agriculture, Hunting & Fishing	100	34.8	65.2	
Mining, Quarrying & Manufacturing	100	37.1	62.9	
Construction	100	30.4	69.6	
Commerce, Hotels & Restaurants	100	62.2	37.8	
Transportation, Storage & Communication	100	49.0	51.0	
Services & Other Branches	100	48.5	51.5	
Total	100	41.8	58.2	

2011

:52

Table 52: Percentage Distribution of Underemployed Persons From the Palestinian Territory by Occupation and Type of Underemployment, 2011

Occupation	Total	Type of Underemployment		
		Invisible	Visible	
Legislators, Senior Officials & Managers	100	54.8	45.2	
Professionals, Technicians, Associates and Clerks	100	50.3	49.7	
Service and Sales Workers	100	68.9	31.1	
Skilled Agricultural & Fishery Workers	100	35.0	65.0	
Craft and Related Trade Workers	100	26.0	74.0	
Plant & Machine Operators & Assemblers	100	51.6	48.4	
Elementary Occupations	100	40.1	59.9	
Total	100	41.8	58.2	

2011

:53

Table 53: Percentage Distribution of Unemployed Persons in the Palestinian Territory by Years of Schooling and Sex, 2011

Years of Schooling	Total	Sex		
		Females	Males	
Palestinian Territory				
0	0.7	0.3	0.9	0
1-6	11.8	0.9	15.6	6-1
7-9	20.1	2.6	26.2	9-7
10-12	29.5	7.6	37.1	12-10
13+	37.9	88.6	20.2	+13
Total	100	100	100	
West Bank				
0	0.6	0.4	0.6	0
1-6	11.1	1.3	14.7	6-1
7-9	22.1	4.0	28.7	9-7
10-12	31.5	10.8	39.1	12-10
13+	34.7	83.5	16.9	+13
Total	100	100	100	
Gaza Strip				
0	0.9	0.1	1.1	0
1-6	12.8	0.3	16.8	6-1
7-9	17.7	0.7	23.2	9-7
10-12	27.0	3.1	34.7	12-10
13+	41.6	95.8	24.2	+13
Total	100	100	100	

2011 :54
Table 54: Percentage Distribution of Unemployed Persons in the Palestinian Territory by Age and Sex, 2011

Age	Total	Sex		
		Females	Males	
Palestinian Territory				
24-15	41.9	40.7	42.4	24-15
34-25	33.6	47.9	28.6	34-25
44-35	13.2	9.0	14.6	44-35
54-45	8.9	2.0	11.2	54-45
55-64	2.3	0.3	2.9	64-55
65+	0.1	0.1	0.3	+65
Total	100	100	100	
West Bank				
24-15	41.7	38.7	42.9	24-15
34-25	32.8	48.1	27.1	34-25
44-35	14.3	10.7	15.6	44-35
54-45	8.5	1.8	11.0	54-45
55-64	2.4	0.5	3.2	64-55
65+	0.3	0.2	0.2	+65
Total	100	100	100	
Gaza Strip				
24-15	42.2	43.3	41.8	24-15
34-25	34.7	47.5	30.5	34-25
44-35	11.8	6.7	13.5	44-35
54-45	9.3	2.3	11.5	54-45
55-64	2.0	0.2	2.7	64-55
65+	0.0	-	0.0	+65
Total	100	100	100	

2011

:55

Table 55: Percentage Distribution of Unemployed Persons in the Palestinian Territory by Labour Force Status, Region and Sex, 2011

Labour Force Status and Region	Total	Sex	
		الاناث Females	الذكور Males
Palestinian Territory			
Unemployed Ever Worked	58.7	34.0	67.3
Unemployed Never Worked	41.3	66.0	32.7
Total	100	100	100
West Bank			
Unemployed Ever Worked	65.8	36.4	76.6
Unemployed Never Worked	34.2	63.6	23.4
Total	100	100	100
Gaza Strip			
Unemployed Ever Worked	49.8	30.6	56.0
Unemployed Never Worked	50.2	69.4	44.0
Total	100	100	100

2011

:56

Table 56: Percentage Distribution of Unemployed Persons in the Palestinian Territory by Region, Action were Taken for Seeking jobs and Sex, 2011

Action taken for Seeking jobs and Region	Total	Sex	
		Females	Males
Palestinian Territory			
Asked friends	24.7	8.5	29.3
Declared \Read newspaper	16.6	49.3	7.2
Application to employers	56.4	38.6	61.5
Labour exchange	2.0	3.3	1.6
Others	0.3	0.3	0.4
Total	100	100	100
West Bank			
Asked friends	25.5	13.1	28.5
Declared \Read newspaper	7.9	28.2	2.9
Application to employers	65.2	56.1	67.4
Labour exchange	0.9	2.2	0.5
Others	0.5	0.4	0.7
Total	100	100	100
Gaza Strip			
Asked friends	23.7	4.1	30.3
Declared \Read newspaper	26.9	69.3	12.8
Application to employers	46.0	22.1	53.9
Labour exchange	3.3	4.3	2.9
Others	0.1	0.2	0.1
Total	100	100	100

:57

2011

Table 57: Percentage Distribution of Persons Outside Labour Force in the Palestinian Territory by Governorate and Reason, 2011

Governorate	المجموع Total	Reason				
		Other	Study	Housekeeping	/ Old/ Ill	
West Bank						
Jenin	100	6.4	34.2	52.9	6.5	
Tubas	100	6.2	41.0	41.7	11.1	
Tulkarm	100	7.8	37.0	42.8	12.4	
Nablus	100	4.7	35.2	47.2	12.9	
Qalqilya	100	7.1	36.9	45.6	10.4	
Salfit	100	4.0	42.7	38.8	14.5	
Ramallah & Al-Bireh	100	7.5	35.3	43.5	13.7	
Jericho & AL Aghwar	100	4.8	30.6	49.4	15.2	
Jerusalem	100	3.4	27.9	52.3	16.4	
Bethlehem	100	6.0	37.8	48.1	8.1	
Hebron	100	4.5	36.0	50.6	8.9	
Total	100	5.5	34.7	48.3	11.5	
Gaza Strip						
North Gaza	100	4.1	39.0	47.2	9.7	
Gaza	100	4.4	38.5	48.2	8.9	
Dier Al-Balah	100	3.9	40.3	45.2	10.6	
Khanyunis	100	3.7	38.6	48.0	9.7	
Rafah	100	4.4	41.2	44.6	9.8	
Total	100	4.2	39.2	47.1	9.5	
Palestinian Territory	100	5.0	36.4	47.8	10.8	

:58

2011

Table 58: Percentage Distribution of Persons Outside Labour Force in the Palestinian Territory by Reason, Sex and Years of Schooling, 2011

Reason and Sex	Total	Years of Schooling					
		+13	10-12	7-9	1-6	0	
Both Sexes							
Old/ Ill	10.8	5.1	4.1	8.6	27.7	42.9	/
Housekeeping	47.8	26.0	49.0	55.6	66.7	46.4	
Study	36.4	59.4	43.9	32.9	1.2	0.3	
Other	5.0	9.5	3.0	2.9	4.4	10.4	
Total	100	100	100	100	100	100	
Males							
Old/ Ill	26.8	11.5	14.0	29.1	82.8	70.9	/
Housekeeping	0.3	0.1	0.2	0.3	0.9	0.2	
Study	58.4	66.6	75.3	60.5	3.0	0.7	
Other	14.5	21.8	10.5	10.1	13.3	28.2	
Total	100	100	100	100	100	100	
Females							
Old/ Ill	4.6	1.4	0.6	1.4	7.5	36.3	/
Housekeeping	66.1	41.2	66.3	75.0	90.8	57.4	
Study	28.0	55.2	32.7	23.2	0.6	0.2	
Other	1.3	2.2	0.4	0.4	1.1	6.1	
Total	100	100	100	100	100	100	

:59

2011

Table 59: Percentage Distribution of Persons Outside Labour Force in the West Bank by Reason, Sex and Years of Schooling, 2011

Reason and Sex	Total	Years of Schooling					
		+13	10-12	7-9	1-6	0	
Both Sexes							/
Old/ Ill	11.5	4.9	3.8	8.8	27.7	46.7	
Housekeeping	48.3	26.5	48.7	56.3	67.2	44.1	
Study	34.7	58.2	43.6	31.4	0.8	0.2	
Other	5.5	10.4	3.9	3.5	4.3	9.0	
Total	100	100	100	100	100	100	
Males							/
Old/ Ill	27.6	10.8	12.9	29.8	83.7	71.6	
Housekeeping	0.2	-	0.1	0.2	1.0	0.2	
Study	55.1	63.2	73.5	57.7	1.2	-	
Other	17.1	26.0	13.5	12.3	14.1	28.2	
Total	100	100	100	100	100	100	
Females							/
Old/ Ill	5.7	1.7	0.7	1.8	9.1	41.4	
Housekeeping	65.7	40.7	65.4	75.1	89.2	53.6	
Study	27.3	55.5	33.3	22.6	0.6	0.2	
Other	1.3	2.1	0.6	0.5	1.1	4.8	
Total	100	100	100	100	100	100	

:60

2011

Table 60: Percentage Distribution of Persons Outside Labour Force in Gaza Strip by Reason, Sex and Years of Schooling, 2011

Reason and Sex	Total	Years of Schooling					
		+13	10-12	7-9	1-6	0	
Both Sexes							/
Old/ Ill	9.5	5.4	4.4	8.2	27.8	36.2	
Housekeeping	47.1	25.3	49.4	54.6	65.3	50.3	
Study	39.2	61.2	44.2	35.3	2.3	0.6	
Other	4.2	8.1	2.0	1.9	4.6	12.9	
Total	100	100	100	100	100	100	
Males							/
Old/ Ill	25.7	12.4	15.3	28.1	81.1	70.0	
Housekeeping	0.3	0.1	0.4	0.4	0.7	0.2	
Study	63.1	71.0	77.7	64.9	6.6	1.7	
Other	10.9	16.5	6.6	6.6	11.6	28.1	
Total	100	100	100	100	100	100	
Females							/
Old/ Ill	2.7	0.8	0.4	0.8	3.4	26.7	
Housekeeping	66.8	41.9	67.5	74.8	95.0	64.5	
Study	29.1	54.8	31.8	24.3	0.4	0.3	
Other	1.4	2.5	0.3	0.1	1.2	8.5	
Total	100	100	100	100	100	100	

:61

2011

Table 61: Percentage Distribution of Persons Outside Labour Force in the Palestinian Territory by Reason, Sex and Age, 2011

Reason and Sex	Total	Age						
		+65	64-55	54-45	44-35	34-25	24-15	
Both Sexes								/
Old/ Ill	10.8	65.2	34.7	14.5	6.0	3.7	1.2	
Housekeeping	47.8	30.2	58.7	80.6	89.6	82.3	18.7	
Study	36.4	0.2	0.3	0.2	0.9	6.0	76.0	
Other	5.0	4.4	6.3	4.7	3.5	8.0	4.1	
Total	100	100	100	100	100	100	100	
Males								/
Old/ Ill	26.8	91.2	84.1	76.6	66.2	23.6	2.6	
Housekeeping	0.3	0.3	0.7	0.7	1.1	0.7	0.1	
Study	58.4	0.2	0.4	0.2	0.6	22.4	88.6	
Other	14.5	8.3	14.8	22.5	32.1	53.3	8.7	
Total	100	100	100	100	100	100	100	
Females								/
Old/ Ill	4.6	49.0	10.7	2.3	0.7	0.6	0.3	
Housekeeping	66.1	48.8	86.9	96.3	97.4	94.6	30.2	
Study	28.0	0.1	0.2	0.3	0.9	3.5	68.2	
Other	1.3	2.1	2.2	1.2	1.0	1.3	1.3	
Total	100	100	100	100	100	100	100	

:62

2011

Table 62: Percentage Distribution of Persons Outside Labour Force in the West Bank by Reason, Sex and Age, 2011

Reason and Sex	Total	Age						
		+65	64-55	54-45	44-35	34-25	24-15	
Both Sexes								/
Old/ Ill	11.5	69.7	37.3	14.0	6.5	3.0	0.7	
Housekeeping	48.3	26.9	57.5	80.9	88.8	81.7	19.3	
Study	34.7	0.2	0.2	0.3	0.6	5.2	75.3	
Other	5.5	3.2	5.0	4.8	4.1	10.1	4.7	
Total	100	100	100	100	100	100	100	
Males								/
Old/ Ill	27.6	93.0	86.8	73.8	65.0	17.5	1.6	
Housekeeping	0.2	0.4	0.7	0.4	1.1	0.3	0.1	
Study	55.1	0.2	0.3	-	0.1	18.1	87.6	
Other	17.1	6.4	12.2	25.8	33.8	64.1	10.7	
Total	100	100	100	100	100	100	100	
Females								/
Old/ Ill	5.7	55.7	15.0	3.3	0.7	0.6	0.2	
Housekeeping	65.7	42.7	83.1	95.3	97.5	94.8	30.3	
Study	27.3	0.2	0.2	0.3	0.7	3.1	68.3	
Other	1.3	1.4	1.7	1.1	1.1	1.5	1.2	
Total	100	100	100	100	100	100	100	

:63

2011
**Table 63: Percentage Distribution of Persons Outside Labour Force
 in Gaza Strip by Reason, Sex and Age, 2011**

Reason and Sex	Total	Age						
		+65	64-55	54-45	44-35	34-25	24-15	
Both Sexes								/
Old/ Ill	9.5	56.3	30.4	15.3	5.1	4.8	1.9	
Housekeeping	47.1	36.8	60.7	80.1	91.0	83.1	17.8	
Study	39.2	0.1	0.4	0.2	1.4	7.2	77.0	
Other	4.2	6.8	8.5	4.4	2.5	4.9	3.3	
Total	100	100	100	100	100	100	100	
Males								/
Old/ Ill	25.7	87.7	80.2	80.5	69.3	34.8	4.0	
Housekeeping	0.3	0.1	0.7	1.1	0.9	1.4	0.1	
Study	63.1	0.3	0.6	0.5	1.6	30.3	89.8	
Other	10.9	12.0	18.5	17.9	28.2	33.5	6.1	
Total	100	100	100	100	100	100	100	
Females								/
Old/ Ill	2.7	35.0	3.2	0.6	0.7	0.7	0.6	
Housekeeping	66.8	61.7	93.5	97.9	97.1	94.4	30.1	
Study	29.1	-	0.3	0.2	1.4	4.0	68.1	
Other	1.4	3.3	3.0	1.3	0.8	0.9	1.2	
Total	100	100	100	100	100	100	100	

:64

2011-2000 ()

Table 64 : Labour Force Participation Rate and the Unemployment Rate in the Palestinian Territoiret by Region (Relaxed Definition), 2000-2011

Region and Years	Unemployment Rate (Relaxed Definition)	Participation Rate (Relaxed Definition)	
Palestinian Territory			
2000	24.9	47.5	2000
2001	36.0	45.0	2001
2002	41.2	44.3	2002
2003	33.3	44.7	2003
2004	32.5	43.5	2004
2005	29.0	43.5	2005
2006	29.8	44.5	2006
2007	28.1	45.4	2007
2008	32.4	44.8	2008
2009	30.1	44.8	2009
2010	30.0	44.7	2010
2011	25.8	45.8	2011
West Bank			
2000	21.4	48.9	2000
2001	30.4	46.6	2001
2002	37.9	46.1	2002
2003	31.8	46.4	2003
2004	29.1	45.9	2004
2005	26.1	45.8	2005
2006	25.2	47.5	2006
2007	24.7	47.7	2007
2008	26.2	46.8	2008
2009	23.4	46.9	2009
2010	23.4	47.2	2010
2011	22.3	48.5	2011
Gaza Strip			
2000	32.1	44.7	2000
2001	47.9	41.9	2001
2002	48.1	41.0	2002
2003	36.4	41.5	2003
2004	40.0	39.0	2004
2005	35.2	39.3	2005
2006	39.9	39.1	2006
2007	35.2	41.1	2007
2008	45.0	41.1	2008
2009	43.8	41.0	2009
2010	43.7	40.2	2010
2011	33.1	41.0	2011

2011

15

:65

Table 65: Percentage Distribution of Persons Aged 15 Years and Over in the Palestinian Territory by Educational Attendance, Labour Force Status and Region, 2011

Educational attendance and Labour force status	Region			
	Gaza Strip	West Bank	Palestinian Territory	
Currently attending				
In Labour Force	5.7	11.4	9.1	
Outside Labour Force	94.3	88.6	90.9	
Total	100	100	100	
Employment Rate	85.9	86.8	86.6	
Unemployment Rate	14.1	13.2	13.4	
Total	100	100	100	
Attended and graduated				:
In Labour Force	57.4	63.2	60.9	
Outside Labour Force	42.6	36.8	39.1	
Total	100	100	100	
Employment Rate	72.1	81.9	78.2	
Unemployment Rate	27.9	18.1	21.8	
Total	100	100	100	

:66

2011

Table 66: Unemployment Rate and Average Daily Wage in NIS for Wage Employees for Graduates who hold Associate Diploma Certificate and Above in the Palestinian Territory by Specialization , Region and Sex 2011

Specialization	Average Daily Wage by Region			Unemployment Rate by Sex			Unemployment Rate by Region			التخصص
	Gaza Strip	West Bank	Palestinian Territory	Total	إناث Female	ذكور Male	Gaza Strip	West Bank	Palestinian Territory	
Education Science and Teacher Rehabilitation	85.9	93.9	91.7	37.8	47.2	14.6	44.6	34.8	37.8	
Humanities	84.7	101.4	95.2	25.2	37.4	11.3	30.4	21.4	25.2	
Social and Behavioral Science	101.2	116.6	112.5	26.1	43.9	12.3	32.5	21.7	26.1	
Mass media and Information	66.1	118.5	91.6	34.7	50.1	29.0	43.1	15.3	34.7	
Business and Administration	74.6	112.0	100.9	23.9	45.0	15.1	29.5	20.3	23.9	
Law	-	166.5	153.7	12.0	24.3	10.1	15.2	9.8	12.0	
Natural Sciences	128.6	94.8	103.5	21.7	37.6	6.1	20.6	22.2	21.7	
Mathematics and Statistics	91.1	98.4	95.9	27.1	39.7	9.8	30.6	25.4	27.1	
Computer	77.0	94.4	90.4	31.2	49.5	20.0	38.7	27.1	31.2	
Engineering and Engineering Occupations	68.3	128.0	116.2	20.7	47.2	17.1	36.2	13.1	20.7	
Architectural and Construction	93.5	118.8	109.7	18.7	36.5	16.0	27.5	13.0	18.7	
Health	107.5	123.4	116.8	18.2	24.7	12.9	23.8	14.1	18.2	
Personal Services	-	90.1	92.7	16.5	5.6	22.5	27.9	7.6	16.5	
Other Specialization	87.3	98.9	94.7	24.5	40.1	15.8	32.0	16.6	24.5	
Total	89.0	109.8	103.2	25.1	40.2	14.5	31.3	21.0	25.1	

:67

2011

Table 67 :Labour Force participation for Graduates who hold Associate Diploma Certificate and Above in the Palestinian Territory by Specialization , Region and Sex, 2011

Specialization	Labour Force participation			التخصص
	Total	Female	Male	
Education Science and Teacher Rehabilitation	75.0	70.7	87.8	
Humanities	74.7	67.0	86.1	
Social and Behavioral Science	83.8	75.4	91.7	
Mass media and Information	89.7	77.9	95.1	
Business and Administration	79.8	62.0	90.6	
Law	74.4	50.9	80.1	
Natural Sciences	84.9	78.9	91.8	
Mathematics and Statistics	80.0	75.9	86.4	
Computer	81.4	71.4	89.0	
Engineering and Engineering Occupations	85.7	76.7	87.1	
Architectural and Construction	77.1	70.3	78.3	
Health	80.1	74.2	85.7	
Personal Services	74.3	55.6	91.0	
Other Specialization	76.1	64.5	84.6	
Total	79.2	69.4	87.8	

2011

:68

Table 68: Percentage Distribution of Wage Employees in Private Sector in the Palestinian Territory by Selected Indicators, Work Advantages and Region, 2011

Indicator	Region			
	Gaza Strip	West Bank	Palestinian Territory	
Distribution of Wage Employees by Nature of Work:				:
Permanently / full time	78.1	95.9	90.9	
Temporarily / Part time	1.7	2.0	1.9	
seasonal / casual	20.2	2.1	7.2	/ /
Total	100	100	100	
Distribution of Wage Employees by Contract Availability:				:
With Contract	30.3	27.7	28.5	
Collective Agreement	1.7	31.0	22.8	/
Without Contract	68.0	41.3	48.7	
Total	100	100	100	
Wage Employees by Presented Benefits:				:
Contributions to the pension fund	19.6	25.0	23.5	/
Annual paid Vacations	20.9	26.4	24.9	
Sick Paid Vacations	21.2	26.7	25.2	
Maternity Paid Vacations	48.9	56.4	54.3	

2011

15

:69

Table 69: Percentage Distribution of Employed Persons Aged 15 Years and Over in the Palestinian Territory by Affiliation to Workers Vocational Union, Sex and Region, 2011

Affiliation to Workers Vocational Union & Sex	Region المنطقة			
	Gaza Strip	West Bank	Palestinian Territory	
Both Sexes				
Affiliated to Workers Vocational Union	17.1	14.9	15.5	/
Not Affiliated to Workers Vocational Union	82.9	85.1	84.5	/
Total	100	100	100	
Males				
Affiliated to Workers Vocational Union	18.5	15.1	16.1	/
Not Affiliated to Workers Vocational Union	81.5	84.9	83.9	/
Total	100	100	100	
Females				
Affiliated to Workers Vocational Union	7.8	14.0	12.7	/
Not Affiliated to Workers Vocational Union	92.2	86.0	87.3	/
Total	100	100	100	

1-
Table A-1 Sampling Error

Variable Categories	% Estimate R	% standard error S	Confidence interval %95 فترة الثقة 95%		relative error C.V	design effect DEFF	Number	
			Lower %	upper %				
In the Labour Force	43.0	0.30	42.45	43.45	0.01	2.70	40570	
by Sex								
Male	68.7	0.40	68.03	69.38	0.01	2.80	32436	
Female	16.6	0.30	15.86	17.33	0.02	4.96	8134	
Employed	79.1	0.42	78.22	79.88	0.01	4.57	32173	
by Sex								
Male	80.8	0.47	79.88	81.73	0.01	4.88	26148	
Female	71.6	0.73	70.17	73.04	0.01	2.11	6025	
Employed by Industry								
Agriculture, Hunting, Forestry & Fishing	11.9	0.62	10.71	13.13	0.05	12.14	4827	
Mining, Quarrying & Manufacturing	11.8	0.46	10.92	12.72	0.04	6.72	3612	
Construction	13.9	0.55	12.83	15.00	0.04	8.50	4203	
Commerce, Hotels and Restaurants	20.3	0.58	19.19	21.48	0.03	7.06	6152	
Transportation, Storage & Communication	6.1	0.27	5.60	6.67	0.04	4.31	1825	
Services and other Branches	36.0	0.73	34.63	37.48	0.02	7.66	11554	
Employed by Occupation								
Legislators, Senior Officials and Managers	4.9	0.23	4.51	5.40	0.05	3.64	1592	
Professionals, Technicians and Clerks	24.1	0.63	22.91	25.38	0.03	7.20	7623	
Service, Shop and Market Workers	19.7	0.48	18.73	20.63	0.02	4.97	6080	
Skilled Agricultural & Fishery Workers	9.3	0.53	8.24	10.35	0.06	11.41	3597	
Craft and Related Trade Workers	16.0	0.45	15.08	16.85	0.03	5.05	4748	
Plant, Machine Operators and Assemblers	7.8	0.32	7.21	8.47	0.04	4.74	2331	
Elementary Occupations	18.2	0.51	17.29	19.30	0.03	5.81	6202	
by Employment Status								
Employer	6.4	0.25	5.92	6.89	0.04	3.37	1969	
Self Employed	18.6	0.42	17.74	19.39	0.02	3.88	6062	
Wage Employee	66.6	0.62	65.37	67.82	0.01	5.83	21036	
Unpaid Family Member	8.4	0.38	7.74	9.22	0.04	6.11	3106	
Unemployment	20.9	0.42	20.12	21.78	0.02	4.57	8397	
by Sex								
Male	19.2	0.47	18.27	20.12	0.02	4.88	6288	
Female	28.4	0.73	26.96	29.83	0.03	2.11	2109	
Outside Labour Force	57.0	0.26	56.55	57.55	0.00	2.67	55972	
by Sex								
Male	31.3	0.34	30.62	31.97	0.01	2.81	16497	
Female	83.4	0.37	82.67	84.14	0.00	4.96	39475	

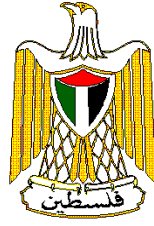

**Palestinian National Authority
Palestinian Central Bureau of Statistics**

**Labour Force Survey
Annual Report: 2011**

May, 2012

PAGE NUMBERS OF ENGLISH TEXT ARE PRINTED IN SQUARE BRACKETS.
TABLES ARE PRINTED IN THE ARABIC ORDER (FROM RIGHT TO LEFT).

This document is prepared in accordance with the standard procedures stated in the Code of Practice for Palestine Official Statistics 2006

©May, 2012.
All rights reserved

Suggested Citation:

Palestinian Central Bureau of Statistics, 2012. *Labour Force Survey: Annual Report: 2011. Ramallah - Palestine.*

All correspondence should be directed to:
**Palestinian Central Bureau of Statistics
P.O.Box 1647, Ramallah, Palestine.**

"Tel: (972/970) 2 298 2700"

"Fax: (972/970) 2 298 2710"

"Toll Free: 1800300300"

"E-Mail :diwan@pcbs.gov.ps"

"Web-Site: <http://www.pcbs.gov.ps>"

Acknowledgment

The Palestinian Central Bureau of Statistics (PCBS) extend it's deep appreciation to all Palestinian households who contributed to the access of collecting the survey data for being well dedicated in performing their duties.

The survey of Labour Force has been planned and conducted by a technical team from PCBS and with joint funding by the Palestinian National Authority (PNA), and the Core Funding Group (CFG) for the year 2011. represented by the Representative Office of Norway to PNA and the Swiss Development and Cooperation Agency (SDC).

Moreover PCBS very much appreciates the distinctive efforts of Core Funding Group (CFG) for their valuable contribution to funding the project.

Team Work

- **Technical Committee**

Saadi Al-Masri Head of the Committee
Fayes AL-Ghadban
Ahmad Omar
Nafi Zahran
Anas Ahmed
Mohammad Shaheen

- **Report Preparation**

Saadi Al-Masri
Shorouq Akel

- **Maps Design**

Nebal Ismael

- **Graphic Design**

Ahmad Sawalmeh

- **Dissemination Standard**

Hanan Janajreh

- **Preliminary Review**

Suha Kana'an
Jawad AL-Saleh

- **Final Review**

Mahmoud Jaradat

- **Overall Supervision**

Ola Awad PCBS President

Notes for Users

1. (-) in tables means observations are too small.
2. The numbers included in Table (1) for the Years 2000 to 2011 are estimates based on the results of the Population, Housing and Establishment Census, 2007.

Table of Contents

Subject	Page
List of Table	
Introduction	
Chapter One: Main Findings	[21]
1.1 Labour Force Participation (ILO Standards)	[21]
1.2 Labour Force Participation (Relaxed Definition)	[21]
1.3 Labour Force Status (ILO Standards)	[21]
1.4 Employment (ILO Standards)	[21]
1.5 Unemployment (ILO Standards)	[22]
1.6 Unemployment (Relaxed Definition)	[22]
1.7 Persons Outside Labour Force (ILO Standards)	[22]
Chapter Two: Methodology and Data Quality	[23]
2.1 Questionnaire Design	[23]
2.2 Sampling Frame and Sample	[23]
2.2.1 Target Population	[23]
2.2.2 Sample Size	[23]
2.2.3 Sample strata	[23]
2.2.4 Sample Rotation	[23]
2.3 Weights Calculation of households	[23]
2.4 Fieldwork Operations	[24]
2.5 Coding	[24]
2.6 Data Processing	[24]
2.7 Accuracy of the Data	[25]
2.7.1 Statistical Errors	[25]
2.7.2 Non-Statistical Errors	[25]
2.7.3 Response and Non Response Rates	[25]
2.8 Procedures quality control	[26]
2.9 Possibility of Comparison	[26]
2.10 Technical Notes	[26]
Chapter Three: Concepts and Definitions	[27]
References	[31]
Tables	57

List of Tables

Table	Page
Table 1: Percentage Distribution of Population Aged 15 Years and Over in the Palestinian Territory by Region and Labour Force Status 1995-2011	59
Table 2: Percentage Distribution of Population Aged 10 Years and Over in the Palestinian Territory by Age, Sex and Labour Force Status 2011	62
Table 3: Percentage Distribution of Population Aged 10 Years and Over in the West Bank by Age, Sex and Labour Force Status 2011	63
Table 4: Percentage Distribution of Population Aged 10 Years and Over in Gaza Strip by Age, Sex and Labour Force Status 2011	64
Table 5: Percentage Distribution of Population Aged 15 Years and Over in the Palestinian Territory by Years of Schooling, Sex and Labour Force Status 2011	65
Table 6: Percentage Distribution of Population Aged 15 Years and Over in the West Bank by Years of Schooling, Sex and Labour Force Status 2011	66
Table 7: Percentage Distribution of Population Aged 15 Years and Over in Gaza Strip by Years of Schooling, Sex and Labour Force Status 2011	67
Table 8: Percentage Distribution of Population Aged 15 Years and Over in the Palestinian Territory by Governorate, Sex and Labour Force Status 2011	68
Table 9: Labour Force Participation Rate of Persons Aged 15 Years and Over in the Palestinian Territory by Age and Sex 1995-2011	69
Table 10: Labour Force Participation Rate of Persons Aged 15 Years and Over in the Palestinian Territory by Sex and Years of Schooling 1999-2011	70
Table 11: Percentage Distribution of Labour Force Participants in the Palestinian Territory by Years of Schooling, Sex and Age 2011	71
Table 12: Percentage Distribution of Labour Force Participants in the West Bank by Years of Schooling, Sex and Age 2011	72
Table 13: Percentage Distribution of Labour Force Participants in Gaza Strip by Years of Schooling, Sex and Age 2011	73
Table 14: Percentage Distribution of Labour Force Participants in the Palestinian Territory by Marital Status, Sex and Age 2011	74
Table 15: Percentage Distribution of Labour Force Participants in the West Bank by Marital Status, Sex and Age 2011	74

Table	Page
Table 16: Percentage Distribution of Labour Force Participants in Gaza Strip by Marital Status, Sex and Age 2011	75
Table 17: Labour Force Participation Rate of Persons Aged 15 Years and Over in the Palestinian Territory by Governorate and Sex 1999-2011	76
Table 18: Unemployment Rate Among labour Force Participants in the Palestinian Territory by Governorate and Sex 1999-2011	78
Table 19: Labour Force Participation Rate and Unemployment Rate of Persons Aged 15 Years and Over in the Palestinian Territory by Refugee Status, Type of locality, Sex and Region 2011	80
Table 20: Percentage Distribution of Employed Persons in the Palestinian Territory by Sex, Place of Work and Region 1995-2011	81
Table 21: Percentage Distribution of Employed Persons in the Palestinian Territory by Economic Activity and Sex 1995-2011	85
Table 22: Percentage Distribution of Employed Persons From the Palestinian Territory by Economic Activity, Sex and Place of Work 2011	86
Table 23: Percentage Distribution of Employed Persons From the West Bank by Economic Activity, Sex and Place of Work 2011	87
Table 24: Percentage Distribution of Employed Persons From Gaza Strip by Economic Activity, Sex and Place of Work 2011	88
Table 25: Percentage Distribution of Employed Persons From the Palestinian Territory by Sex, Years of Schooling and Place of Work 2011	89
Table 26: Percentage Distribution of Employed Persons From the West Bank by Sex, Years of Schooling and Place of Work 2011	90
Table 27: Percentage Distribution of Employed Persons From Gaza Strip by Sex, Years of Schooling and Place of Work 2011	91
Table 28: Percentage Distribution of Employed Persons From the Palestinian Territory by Region, Employment Status and Sex 2011	92
Table 29: Percentage Distribution of Employed Persons From the Palestinian Territory by Occupation, Sex and Place of Work 2011	93
Table 30: Percentage Distribution of Employed Persons From the West Bank by Economic Activity, Sex and Governorate 2011	94
Table 31: Percentage Distribution of Employed Persons From Gaza Strip by Economic Activity, Sex and Governorate 2011	96
Table 32: Percentage Distribution of Employed Persons From the Palestinian Territory by Economic Activity, Sex and Years of Schooling 2011	98

Table	Page
Table 33: Percentage Distribution of Employed Persons From the Palestinian Territory by Occupation, Sex and Years of Schooling 2011	100
Table 34: Percentage Distribution of Employed Persons From the Palestinian Territory by Region, Occupation and Years of Schooling 2011	102
Table 35: Percentage Distribution of Employed Persons From the West Bank by Sex, Occupation and Years of Schooling 2011	103
Table 36: Percentage Distribution of Employed Persons From Gaza Strip by Sex, Occupation and Years of Schooling 2011	104
Table 37: Percentage Distribution of Employed Persons From the Palestinian Territory by Governorate, Region and Years of Schooling 2011	105
Table 38: Percentage Distribution of Employed Persons From the Palestinian Territory by Governorate and Employment Status 2011	106
Table 39: Percentage Distribution of Employed Persons From the Palestinian Territory by Economic Activity, Sex and Weekly Work Hours 2011	107
Table 40: Percentage Distribution of Employed Persons From the Palestinian Territory by Occupation, Sex, and Actual Weekly Work Hours 2011	108
Table 41: Percentage Distribution of Employed Person and Average Daily Wage in NIS for Wage Employees in the Palestinian Territory by Sector and Region 2000-2011	109
Table 42: Average Weekly Work Hours, Monthly Work Days and Daily Wage in NIS for Wage Employees Working in All Regions by Sex and Economic Activity 2011	110
Table 43: Average Weekly Work Hours, Monthly Work Days and Daily Wage in NIS for Wage Employees Working in West Bank by Sex and Economic Activity 2011	111
Table 44: Average Weekly Work Hours, Monthly Work Days and Daily Wage in NIS for Wage Employees Working in Gaza Strip by Economic Activity 2011	112
Table 45: Average Weekly Work Hours, Monthly Work Days and Daily Wage in NIS for Wage Employees Working in Israel and Settlements by Sex and Economic Activity 2011	112
Table 46: Average Weekly Work Hours, Monthly Work Days and Daily Wage in NIS for Wage Employees From the Palestinian Territory by Place of Work 1995-2011	113
Table 47: Average Daily Wage in NIS for Wage Employees in the Palestinian Territory (Israel and Settlements are excluded) by Governorate/District, Region 1999-2011	115
Table 48: Percentage Distribution of Employed Persons From the Palestinian Territory Not at Work by Reason of Absence, Sex and Region 2011	116

Table	Page
Table 49: Percentage Distribution of Underemployed Persons From the Palestinian Territory by Type of Underemployment, Years of Schooling and Sex 2011	117
Table 50: Percentage Distribution of Underemployed Persons From the Palestinian Territory by Type of Underemployment, Employment Status and Sex 2011	118
Table 51: Percentage Distribution of Underemployed Persons From the Palestinian Territory by Economic Activity and Type of Underemployment 2011	119
Table 52: Percentage Distribution of Underemployed Persons From the Palestinian Territory by Occupation and Type of Underemployment 2011	119
Table 53: Percentage Distribution of Unemployed Persons in the Palestinian Territory by Years of Schooling and Sex 2011	120
Table 54: Percentage Distribution of Unemployed Persons in the Palestinian Territory by Age and Sex 2011	121
Table 55: Percentage Distribution of Unemployed Persons in the Palestinian Territory by Labour Force Status, Region and Sex 2011	122
Table 56: Percentage Distribution of Unemployed Persons in the Palestinian Territory by Action were Taken for Seeking jobs, Region and Sex 2011	122
Table 57: Percentage Distribution of Persons Outside Labour Force in the Palestinian Territory by Governorate and Reason 2011	123
Table 58: Percentage Distribution of Persons Outside Labour Force in the Palestinian Territory by Reason, Sex and Years of Schooling 2011	124
Table 59: Percentage Distribution of Persons Outside Labour Force in the West Bank by Reason, Sex and Years of Schooling 2011	125
Table 60: Percentage Distribution of Persons Outside Labor Force in Gaza Strip by Reason, Sex and Years of Schooling 2011	126
Table 61: Percentage Distribution of Persons Outside Labour Force in the Palestinian Territory by Reason, Sex and Age 2011	127
Table 62: Percentage Distribution of Persons Outside Labour Force in the West Bank by Reason, Sex and Age 2011	128
Table 63: Percentage Distribution of Persons Outside Labour Force in Gaza Strip by Reason, Sex and Age 2011	129
Table 64: Labour Force Participation Rate and the Unemployment Rate in the Palestinian Territory by Region (Relaxed Definition) 2000- 2011	130
Table 65: Percentage Distribution of Persons Aged 15 Years and Over in the Palestinian Territory by Educational Attendance, Labour Force Status and Region 2011	131

Table	Page
Table 66: Unemployment Rate and Average Daily Wage in NIS for Wage Employees for Graduates who hold Associate Diploma Certificate and Above in the Palestinian Territory by Specialization, Region and Sex 2011	132
Table 67: Labour Force participation for Graduates who hold Associate Diploma Certificate and Above in the Palestinian Territory by Specialization , Region and Sex 2011	133
Table 68: Percentage Distribution for Wage Employees in Private Sector in the Palestinian Territory by Some Indicators and Work Advantages and Region 2011	134
Table 69: Percentage Distribution of Employed Persons Aged 15 Years and Over in the Palestinian Territory by Affiliation to Workers Vocational Union, Sex and Region 2011	135

Introduction

The PCBS is pleased to present the seventeenth annual report on the Palestinian Labour Force Survey Programme. This programme consists of an integrated series of labour force surveys, the first of which was issued in October 1995. The Palestinian Labour Force Survey Programme conducts surveys quarterly.

The main objective of collecting data on the Palestinian labour force including components of employment, unemployment and underemployment, is to provide basic information on the relative size and structure of the Palestinian labour force. Data collected at different points in time provide a basis for monitoring current trends and changes in the labour market and in employment. These data supported with information on other aspects of the economy provide a basis for the evaluation and analysis of macro-economic policies.

This report provides data on labour force, covering standard classifications, economic activity, occupation, employment status, and other related variables, as well as the demographic characteristics of the work force (population aged 15 years and Over).

We hope that this report will provide Palestinian planners, researchers and decision makers with revised and accurate statistical data on the Palestinian labour market.

May, 2012

**Ola Awad
PCBS President**

Labour Force Framework in the Palestinian Territory: 2011

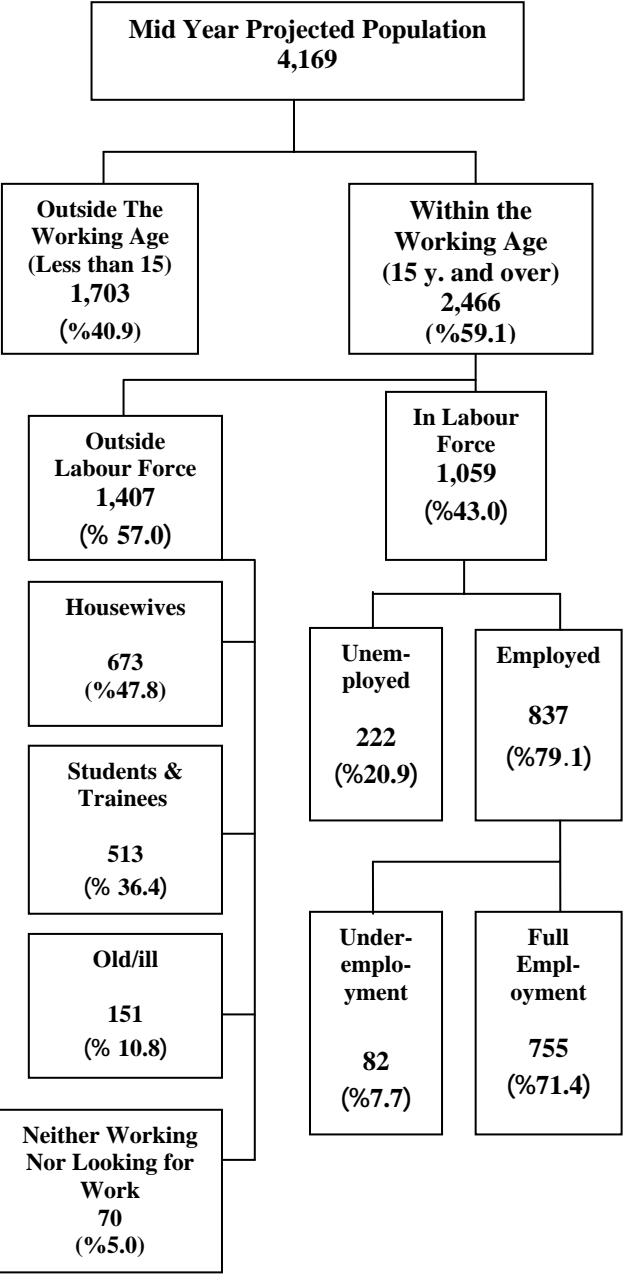

Labour Force Framework in the West Bank :2011
(Numbers In thousand)

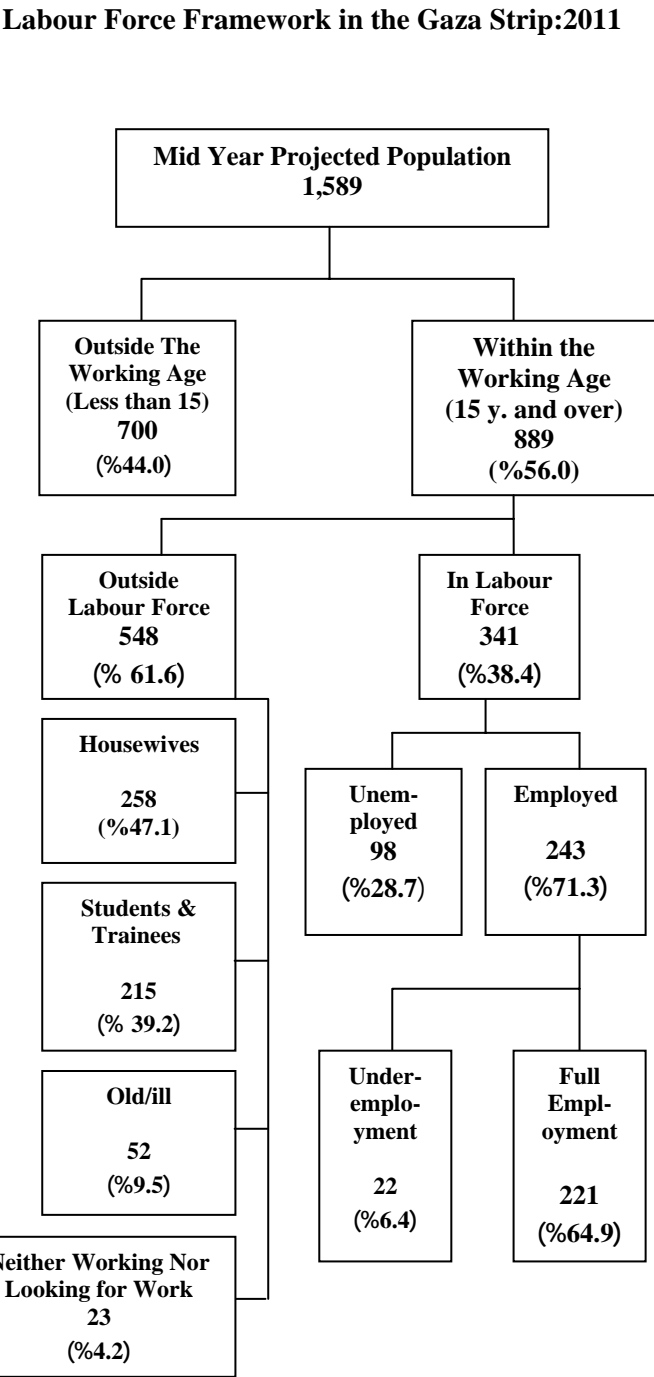
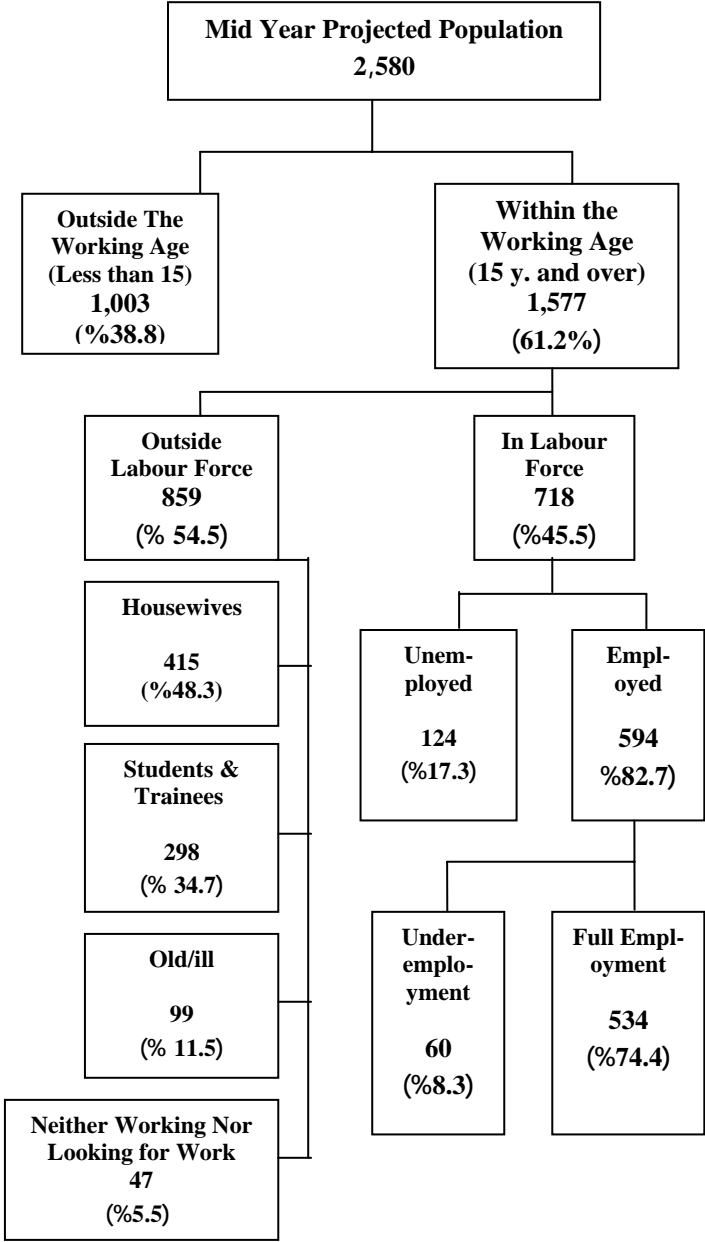

Note: Full Employment and underemployment are the percentage In of the total Labour Force .

Chapter One

Main Findings

1.1 Labour Force Participation (ILO Standards)

The results indicated that the labour force participation rate was 43.0% in 2011 compared with 41.1% in 2010. The males participation rate was 68.7% in 2011 compared with 66.8% in 2010 and for females it was 16.6% in 2011 compared with 14.7% in 2010.

The highest labour force participation rate was for the persons aged 35-44 years was 58.7%; with 93.4% for males and 22.9% for females. Then the labour force participation rate for persons aged group 25-34 years was 58.1%; 89.2% for males and 25.7% for females. On the other hand, the labour force participation rate for persons aged 15-24 reached 28.5%; 46.6% for males and 9.7% for females.

The labour force participation rate in the West Bank was 45.5%; of which 71.4% for males and 19.0% for females. The results indicated that the labour force participation rate in Gaza Strip is much lower than in the West Bank. The rate in Gaza Strip reached 38.4%; 63.9% for males and 12.4% for females.

1.2 Labour Force Participation (Relaxed Definition)

The labour force participation rate was 45.8% in 2011, while it was 44.7% in 2010. In the West Bank, the labour force participation rate was 48.5% in 2011, compared with 47.2% in 2010, while in Gaza Strip it was 41.0% in 2011 compared with 40.2% in 2010.

1.3 Labour Force Status (ILO Standards)

The unemployment rate in the Palestinian Territory 2011 was 20.9% compared with 23.7% in 2010, while the percentage of full employment in 2011 was 71.4% compared with 69.2% in 2010.

1.4 Employment (ILO Standards)

36.0% of employed persons are working in services, while 20.3% are working in commerce, hotels and restaurants. The main field of employment for females was Services Sector; about 59.7% of employed women work in services. Agriculture provides job opportunities to about 22.2% of females in the Palestinian Territory. (Table 21)

Employed persons in 2011 were distributed according to place of work into 60.9% working in the West Bank, 29.1% working in Gaza Strip, and 10.0% working in Israel and Israeli settlements. The percentage of employed persons from the West Bank in Israel and Israeli settlements was 14.0% in 2011 compared with 14.2% in 2010, whereas in Gaza Strip there was no access for the workers to work in Israel or Israeli settlements since 2006.

Additionally, employed persons are distributed by employment status as follows: 6.4% are employers, 18.6% are self employed, 66.6% are wage employees, while 8.4% are unpaid family members.

24.1% of employed persons have worked as professionals, technicians and clerks, while 16.0% are employed in craft and related trade workers. Also, there were 18.2% employed in elementary occupations and about 9.3% employed as skilled agriculture workers.

The results indicated that the percentage of employed persons in the public sector in the Palestinian Territory was 22.5% in 2011 compared with 24.0% in 2010. The percentage in

Gaza Strip was 39.6% in 2011 compared with 46.1% in 2010, while it was 15.4% in 2011 in the West Bank compared with 16.2% in 2010.

The results revealed that the employed persons in the private sector in the Palestinian Territory was 67.5% in 2011 compared with 65.5% in 2010, and it was 60.4% in 2011 in Gaza Strip compared with 53.9% in 2010, while it was 70.6% in 2011 in the West Bank compared with 69.6% in 2010 for the same period. (Table 41).

About the average wages for wage employees by sector, the results indicated that the average daily wage for the employees in the Palestinian Territory in the public sector was about 89.1 NIS; 94.2 NIS in the West Bank against 79.2 NIS in Gaza Strip. On the other hand, the average daily wage for employees in the private sector was about 72.6 NIS; 81.0 NIS in the West Bank and 52.0 NIS in Gaza Strip.

The average monthly work days is 22.4 days; 22.4 for employees working in the West Bank compared with 23.4 for those working in Gaza Strip, and 21.0 days for those working in Israel and Israeli settlements. The average weekly work hours is 41.2 hours, while 43.1 hours for employees working in the West Bank compared with 37.9 hours for those working in Gaza Strip. The average weekly work is 39.4 hours for wage employees working in Israel and Israeli settlements.

1.5 Unemployment (ILO Standards)

The unemployment rate in the Palestinian Territory 2011 was 20.9%, distributed as 19.2% for males and 28.4% for females. Results revealed that unemployment was concentrated among the youth aged 15-24 years at 35.7%; distributed as 32.1% for males and 53.5% for females.

In addition, unemployment rate in the West Bank was 17.3%; with 15.9% for males and 22.6% for females. The highest unemployment rate was found in Tulkarm governorate at 22.2%, followed by Qalqiliya 21.8% , Hebron 21.0%, Bethlehem 19.2%, Ramallah & Al-Bireh 16.4%, then Salfit 16.0%. The lowest unemployment rate was in Jerusalem 13.2%. (Table 8).

In Gaza Strip, unemployment rate was 28.7%; with 25.8% for males and 44.0% for females. Also the unemployment rate among the youth aged (15-24) reached 51.1% distributed as 45.7% for males compared with 78.1% for females

The highest unemployment rate in the Gaza Strip by governorate was in Rafah with 33.0%, followed by Khan Yunis 32.0%, then North Gaza 28.5% . While the lowest unemployment rate was in Deir Al-Balah governorate with 26.1% . (Table 18).

The results indicated that 0.9% of the unemployed males and 0.3% of females had not completed one year of schooling . Conversely, about 88.6% of unemployed females and 20.2% of unemployed males have completed 13 or more years of schooling. (Table 53).

1.6 Unemployment (Relaxed Definition)

The unemployment rate in 2011 was 25.8% distributed as 24.2% for males and 32.7% for females. In addition, unemployment rate in the West Bank was 22.3%, and 33.1% in Gaza Strip.

1.7 Persons Outside Labour Force (ILO Standards)

57.0% of persons aged 15 years and over in the Palestinian Territory were outside labour force distributed as 31.3% among males and 83.4% among females.

Chapter Two

Methodology and Data Quality

The methodology was designed according to the context of the survey, international standards, data processing requirements and comparability of outputs with other related surveys.

2.1 Questionnaire Design

The questionnaire included four parts: one for recording necessary elements for survey's management and controls, another part for identifying the sample households, one for recording the household roster and the demographic characteristics of household members, and one for recording labour force characteristics of working age household members.

2.2 Sampling Frame and Sample

2.2.1 Target Population

It consists of all Palestinian households who are staying normally in the Palestinian Territory (west bank and gaza strip) during 2011.

Sampling Frame

The sampling frame consists of all enumeration areas which were enumerated in 2007, each enumeration area consists of buildings and housing units with average of about 124 households in it. These enumeration areas are used as primary sampling units(PSUs) in the first stage of the sampling selection.

2.2.2 Sample size

The estimated sample size for is 7784 households in west bank and Gaza strip

2.2.3 Sample strata

The population was divided by:

- 1- Governorate (16 governorate)
- 2- Type of Locality (urban, rural, refugee camps).

2.2.4 Sample Rotation

Each round of the Labor Force Survey covers all of the 502 master sample enumeration areas. Basically, the areas remain fixed over time, but households in 50% of the EAs are replaced each round. The same household remains in the sample for 2 consecutive rounds, left for the next two rounds, then selected for the sample for another two consecutive rounds before it is dropped from the sample. A 50% overlap is then achieved between both consecutive rounds and between consecutive years (making the sample efficient for monitoring purposes).

2.3 Weights Calculation of households

The weight of statistical units (sampling unit) in the sample is defined as the mathematical inverse of the selection probability where the sample of the survey is two stage stratified cluster sample, so In the first stage, we calculate the weight of enumeration areas which depending on the probability of each enumeration area(a systematic random sample), then In the second stage we calculate weight of households in each enumeration area, Initial households weights resulted from product of weight of first stage and weight of second stage ,final households weights obtained after adjustment of initial weights with the households

estimates mid each quarter of 2011 quarters on the level of design strata (governorate, locality type) .

For the 10years and over persons file we add the final household weight for each person ,then we adjust the initial person weight with the persons estimates mid each quarter of 2011 quarters on the level of (Region (west bank, gaza strip) , Sex (male , female) , Five –year age groups(14groups)) then we obtain the final adjusted person weight.

2.4 Fieldwork Operations

1. Training Fieldworkers

Fieldworkers were trained on basic skills before the start of data collection. The interviewers were trained on the Domestic and Outbound Tourism Survey by implementing the training course in Ramallah for the West Bank trainees, and in Gaza for Gaza Strip trainees. Instructions for filling the questionnaire were made available for the interviewers. The training provided the participant with aims and definitions of the different indicators and expressions of the survey and how to fill in the questionnaire.

2. Data Collection

Field work started on 03/01/2011 and lasted until 15/04/2010. Field work teams were distributed to all districts proportional to the sample size of each governorate. The field work team consisted of 24 members including one field work coordinator, 4 supervisors, 4 editors and 15 interviewers.

During field work, 7,820 households were visited in the Palestinian Territory; the end results of the interviews were as follows:

6,941	Complete questionnaire
831	Incomplete questionnaire

2.5 Coding

At this stage, the economic activity variable underwent coding according to West Bank and Gaza Strip Standard Commodities Classification, based on the United Nations ISIC-3. The economic activity for all employed and ever employed individuals was classified at the fourth-digit-level. The occupations were coded on the basis of the International Standard Occupational Classification of 1988 at the third-digit-level (ISCO-88).

2.6 Data Processing

The data processing stage consisted of the following operations:

1. Editing and coding before data entry: All questionnaires were edited and coded in the office using the same instructions adopted for editing in the field.
2. Data entry: At this stage, data was entered into the computer using a data entry template designed in Access. The data entry program was prepared to satisfy a number of requirements such as:
 - Duplication of the questionnaires on the computer screen.
 - Logical and consistency check of data entered.
 - Possibility for internal editing of question answers.
 - Maintaining a minimum of digital data entry and fieldwork errors.
 - User friendly handling.

Possibility of transferring data into another format to be used and analyzed using other statistical analytic systems such as SPSS.

2.7 Accuracy of the Data

2.7.1 Statistical Errors

Since the data reported here are based on a sample survey and not on a complete enumeration, they are subjected to sampling errors as well as non-sampling errors.

Sampling errors are random outcomes of the sample design, and are, therefore, in principle measurable by the statistical concept of standard error. A description of the estimated standard errors and the effects of the sample design on sampling errors are provided in the previous chapter.

Data of this survey affected by statistical errors due to the use of sample, Therefore, the emergence of certain differences from the real values expected through censuses. Variance calculations were conducted for the most important indicators. The results support the dissemination on the levels of Governorates as well as on the level of the West Bank and Gaza Strip.

2.7.2 Non-Statistical Errors

Non-statistical errors are probable in all stages of the project, during data collection or processing. This is referred to as non-response errors, response errors, interviewing errors, and data entry errors. To avoid errors and reduce their effects, great efforts were made to train the fieldworkers intensively. They were trained on how to carry out the interview, what to discuss and what to avoid, carrying out a pilot survey, as well as practical and theoretical training during the training course.

Also data entry staff were trained on the data entry program that was examined before starting the data entry process. To stay in contact with progress of fieldwork activities and to limit obstacles, there was continuous contact with the fieldwork team through regular visits to the field and regular meetings with them during the different field visits. Problems faced by fieldworkers were discussed to clarify any issues.

Non-sampling errors can occur at the various stages of survey implementation whether in data collection or in data processing. They are generally difficult to be evaluated statistically. They cover a wide range of errors, including errors resulting from non-response, sampling frame coverage, coding and classification, data processing, and survey response (both respondent and interviewer-related). The use of effective training and supervision and the careful design of questions have direct bearing on limiting the magnitude of non-sampling errors, and hence enhancing the quality of the resulting data. The following are possible sources of non-sampling errors:

2.7.3 Response and Non Response Rates

Errors due to non-response because households were away from home or refused to participate. The overall non response rate amounted to almost 4.7% which is relatively low; a much higher rates is rather common in an international perspective. The refusal rate was only 0.9% and the coverage rate was only 5.3%. It is difficult; however, to assess the amount of bias resulting from non response. PCBS has not yet undertaken any non-response study. Such a study may indicate, that non-response is more frequent in some population groups than in others. This is rather normal and such information is necessary to be able to compensate for bias resulting from non-response errors.

2.8 Procedures quality control

- Errors in data processing, such as coding and data entry. The data underwent checking and completion of missing information in the office and logical checks were computerized as well as manually, including call-backs if needed.
- Response errors which resulted from misunderstanding of the questions, interviewers' bias in asking the questions and in probing. Thorough training, supervision, and various quality control checks were used to minimize bias resulting from these kinds of errors.

2.9 Possibility of comparison

In this section, comparison will be made for a time series period and for sectors only, since there is no other sources for comparison. Results indicated that the rate of labor force participation in 2011 did not have a large change compared with in the rate in 2010. But this rate is obviously different between West Bank and Gaza Strip where the rate was 45.5% and 38.4% respectively.

Results also indicated that the unemployment rate was 23.7% in 2010 in the Palestinian Territory, compared with 20.9% in 2011. Again the difference between West Bank and Gaza Strip is very large while it is 17.3% in West Bank it reached to 28.7% in Gaza strip.

For sex, unemployment rate was 23.1% in 2010 compared with 19.2% in 2011 for males. But, it was 26.8% in 2010 for females compared with 28.4% in 2011.

2.10 Technical Notes

There are important technical notes which should be taken into consideration when reviewing this report, which are as follows:

- The numbers for the Years 2000-2011 are estimates based on the preliminary results of the Population, Housing and Establishment census, 2007
- About the nominal daily wages, exchange rates are used according to time period at which data was published.
- The questionnaire of this survey was developed in away that permit to make comparison with labour force survey that are conduct by the Israeli Central Statistical office. Additionally, PCBS continuously seeks improvement on the questionnaire to suite international standards and Palestinian labour market.

Chapter Three

Concepts and Definitions

This chapter presents the main concepts and definitions used in the survey. These concepts are based on the international standards taking into account the Palestinian labour market's circumstances.

Household:

One person or a group of persons living together who make common provision for food or other essentials for living. Household's members may be related, unrelated, or combination of both.

Population of Working Age:

All persons in the West Bank and Gaza Strip aged 15 years and over.

Reference Week:

The week ending on Friday preceding the interviewer's visit to the household.

Work:

Includes any activity for wage or salary, for profit or family gain, in cash or in kind. One hour or more of such activity constitutes work. Work also includes unpaid activity on a family farm or business.

Labour Force:

The economically active population (Labour Force) consists of all persons 15 years and over who are either employed or unemployed as defined above at the time of survey.

Employed:

Persons aged 15 years and over who were at work at least one hour during the reference week, or who were not at work during the reference week, but held a job or owned business from which they were temporarily absent (because of illness, vacation, temporarily stoppage, or any other reason). Employed persons are classified according to employment status as follows:

1. Employer:

A person who operates his or her own economic enterprise or engages independently in a profession or trade, and hires one or more wage employees.

2. (Self-employed) own-account worker:

A person who operates his or her own economic enterprise or engages independently in a profession or trade, and hires no employees.

3. Employee:

A person who works for a public or private employer and receives remuneration in wage, salary, commission, tips, piece-rates or pay in kind.

4. Unpaid family member:

A person who works without pay in an economic enterprise operated by a related person living in the same household.

Unemployed (According to the ILO Standards):

Unemployed persons are those individuals 15 years and over who did not work at all during the reference week, who were not absent from a job and were available for work and actively seeking a job during the reference week. Persons who work in Israel and were absent from work due to closure are considered unemployed, and also those persons never work and not looking for work but waiting to return to their works in Israel and settlements.

Unemployed (According to the Relaxed Definition):

The Number Of Unemployed Persons was calculated under the definition by adding to unemployed Persons according to the ILO Standards, those Persons outside labour force because they were frustrated.

Underemployment:

Underemployment exists when a person's employment is inadequate in relation to alternative employment, account being taken of his\her occupational skills. The underemployed persons are classified into two groups:

1. Visible Underemployment:

Visible underemployment refers to insufficient volume of employment:

persons worked less than 35 hours during the reference week or worked less than the normal hours of work in their occupation were considered as visibly underemployed.

2. Invisible Underemployment:

Invisible underemployment refers to a misapplication of labour resources or fundamental imbalance as between labour and other factors of production, such as insufficient income, underutilization, or bad conditions of the current work, or other economic reasons. In this survey, employed persons are classified as invisibly underemployed if they are not already classified as visibly underemployed; and want to change their jobs because of an insufficiency of income, or because they are working in an occupation which does not correspond to their qualification.

Main Job:

The job at which the person usually works the most hours in his\her main job. If a person usually works the same number of hours at two jobs, the "main" job is the job at which the person has been employed the longest.

Occupation:

Occupation refers to the kind of work done during the reference period by the employed person, or the kind of work done previously if unemployed, irrespective of the economic activity or the employment status of the person. Occupations are grouped together mainly on the basis of the similarity of skills required to fulfill the tasks and duties of the job. Occupations are classified according to the International Standard Classification of Occupation (ISCO 1988).

Main Economic Activity:

Is the main work of the enterprise based on the (ISIC Rev3) and that contribute by the large proportion of the value added whenever more than one activity exist in the enterprise.

Absent from Usual Work:

All those who were absent from their usual work during the reference week, due to illness, holiday, strike, curfew, lock-out, temporary work stoppage, or due to some other reasons.

Seeking Work:

Seeking work is defined as having taken specific steps in the reference week to find paid employment or self-employment. Job seekers are classified into:

1. Available for work: A person ready to work if he\she is offered any job, and there is no reason preventing him\her from accepting such a job although he\she did nothing to get a job.
2. Actively seeking work: A person who is willing to work and is actively seeking work through reading newspaper advertisement, asking friends, registration at the labour exchange offices, or asking employers.

Persons Outside Labour Force:

The population not economically active comprises all persons 15 years and over, who were neither employed nor unemployed accordingly to the definitions above.

Retirement\ Revenues:

The person who hasn't worked and doesn't want to work due to having a constant revenues or retired remittances.

Years of Schooling:

The number of regular years of study completed successfully. Repetition years and irregular study or courses are not taken into account.

Hours Worked:

Total number of hours actually worked during the reference period as well as overtime and time spent at the place of work on activities such as preparation of the workplace. Leaves, meal breaks and time spent on travel from home to work and vice versa are excluded from work hours.

Monthly Work Days:

Number of days at work during the month, excluding week-ends, holidays, sick and other paid or unpaid leaves. One hour of work in a given day is considered as one work-day.

Daily Wage:

Cash net wage paid to the wage employee from the employer. Wages received in different currencies are converted into New Israeli Shekels according to the exchange rate in the survey period

Abbreviations:

PSUs: Primary Sampling Units

SPSS: Statistical Package for Social Sciences

SAS: Statistical Analysis System

EAs: Enumeration Areas

NIS: New Israeli Shekel

Informal Sector:

HUEM: For the present survey, informal sector in Palestine was defined as all HUEMs without registration in the tax registration.

Establishment: An enterprise or part of an enterprise in which one group of goods and services is produced (with the possibility of having secondary activities), either in side or out side building.

Household Project (Non-establishment enterprise): An enterprise owned by a resident of Palestinian Territory and do not qualify as an 'establishment' is defined as a 'household project'

Informal Employment: All jobs in informal sector plus all jobs of informal nature in other sectors of the economy. The distinct categories of jobs considered relevant for measuring informal employment are:

- (I) Own-account workers who are producers for own final use only (these are entirely of informal nature);
- (II) Own-account workers who are producers for sale or barter working in informal sector;
- (III) Employers working in informal sector;
- (IV) All contributing family workers (these are entirely of informal nature);
- (V) Employees working in the informal sector (ruling out the possibility of formal job contract in informal sector); and
- (VI) Employees with informal jobs in the formal sector enterprises and unincorporated private enterprises engaged in non-market production.
- (VII) Informal Jobs: Employees are considered to have informal jobs if their employment relationship is, in law or in practice, not subject to national labour legislation, income taxation, social protection or entitlement to certain employment benefits (severance pay, paid annual or sick leave, etc.).

References

1. Central Bureau of Statistics. 1993. *Judea, Samaria and Gaza Area Statistics*. Jerusalem: Israel Central Bureau of Statistics.
2. Hussmanns, R., Mehran, F., and Verma, V. 1990. *Surveys of Economically Active Population: Employment, Unemployment and Underemployment. An ILO Manual on Concepts and Methods*. Geneva - Switzerland.
3. International Labour Office. 1987. *Statistical Sources and Methods. Vol.2, Employment, Wages and Hours of Work (Establishment Survey)*. Geneva - Switzerland.
4. International Labour Office. 1987. *Statistical Sources and Methods. Vol.4, Employment, Unemployment, Wages and Hours of Work (Administrative Records and Related Sources)*. Geneva - Switzerland.
5. U.S. Department of Commerce. Bureau of the Census, 1994. *Current Population Survey (CPS). Interviewing Manual*. Washington D.C., U.S.A.
6. U.S. Department of Commerce. Bureau of the Census. International Statistical Program Center (ISPC). 1994. *Field Operations. Participant Manual*. Washington DC. U.S.A: Census International Statistical Program Center (ISPC).
7. U.S Department of Labor. Bureau of Labor Statistics. 1992. *BLS Hand book of Methods*. Washington D.C. USA.