



SECRETARIA DE INDUSTRIA
Y COMERCIO

ESTADOS UNIDOS
MEXICANOS



DIRECCION GENERAL
DE ESTADISTICA

**DECRETO,
BASES DE ORGANIZACION
Y
GUIA CRONOLOGICA DE TRABAJO
PARA LOS
CENSOS NACIONALES
1960-1961**

MEXICO, D. F.
1960

ESTADOS UNIDOS MEXICANOS

PRESIDENTE CONSTITUCIONAL,

Lic. Adolfo López Mateos.

SECRETARIA DE INDUSTRIA Y COMERCIO

Secretario,

Lic. Raúl Salinas Lozano.

Subsecretarios,

Lic. Plácido García Reynoso

Lic. Julián Díaz Arias.

Oficial Mayor,

Lic. Hugo B. Margáin.

DIRECCION GENERAL DE ESTADISTICA

Director,

Ing. Albino Zertuche C.

Subdirector,

Ing. José Gómez Vallejo.

CONSEJO TECNICO DE LOS CENSOS NACIONALES

Lic. Raúl Salinas Lozano, Presidente.

Ing. Juan de Dios Bojórquez.

Ing. Emilio Alanís Patiño.

Lic. Gilberto Loyo.

Ing. Albino Zertuche C., Vocal Ejecutivo.

Lic. Fernando Suárez del Solar, Secretario.

DECRETO DE LOS CENSOS
NACIONALES

DECRETO que declara de interés nacional, la organización, levantamiento y tabulación de los Censos de Población, Agrícola-Ganadero y Ejidal para el año de 1960, del Industrial y del de Servicios para el año de 1961.

Al margen un sello con el Escudo Nacional, que dice: Estados Unidos Mexicanos.—Presidencia de la República.

ADOLFO LOPEZ MATEOS, Presidente Constitucional de los Estados Unidos Mexicanos, a sus habitantes, sabed:

En ejercicio de la facultad que me confiere la fracción I del artículo 89 de la Constitución Política de los Estados Unidos Mexicanos, y de acuerdo con lo dispuesto en el artículo 5º de la propia Constitución y en los artículos 1º, 2º, 7º, 11 y demás relativos de la Ley Federal de Estadística y 95 de su Reglamento; y

CONSIDERANDO:

I.—Que conforme a la tradición censal mexicana, a la ley y reglamento en materia de estadística y a las recomendaciones de los organismos estadísticos interamericanos, debe levantarse en 1960 el 8º Censo General de Población sobre bases técnicas y mediante el sistema de organización que aseguren las características de universalidad, generalidad y simultaneidad, que permitan la comparación con los anteriores censos nacionales de habitantes así como con los censos similares de los demás países que siguen la costumbre de efectuar sus Censos de Población cada 10 años, en los terminados en cero;

II.—Que las normas técnicas debidamente ajustadas a las realidades sociales, económicas y culturales del país, son base indispensable para garantizar el debido éxito de los próximos censos, no sólo en cuanto a su compa-

ración con los nacionales anteriores y por lo que respecta a su apego a las recomendaciones básicas interamericanas, sino para conservar en unos casos y elevar en otros el grado de atendibilidad de los datos, y en vista de la conveniencia de que la organización censal en toda la República se haga conforme a la experiencia de las operaciones censales precedentes, es conveniente que el Consejo Técnico de los Censos Nacionales creado dentro de la Secretaría de Industria y Comercio, intervenga en la planeación, organización y dirección técnicas de los trabajos que se harán en 1959, 1960, 1961 y años siguientes, y procure atender a las nuevas necesidades de materiales estadísticos que requiera la investigación y planeación, he tenido a bien dictar el siguiente

DECRETO :

ARTICULO 1º—La planeación, organización y dirección técnicas de los trabajos de los Censos Nacionales de 1960 y 1961 estarán a cargo del Consejo Técnico de los Censos Nacionales, dependiente de la Secretaría de Industria y Comercio y cuyo vocal ejecutivo lo es el C. Director General de Estadística.

ARTICULO 2º—La preparación y ejecución de los trabajos de dichos censos, estarán a cargo de la Secretaría de Industria y Comercio, por conducto de la Dirección General de Estadística y las bases reglamentarias e instructivos que expida deberán ser aprobados por el Consejo Técnico de los Censos Nacionales.

ARTICULO 3º—Se declara de interés nacional la preparación, organización, levantamiento, tabulación y publicación de los Censos Nacionales de 1960 y 1961.

ARTICULO 4º—El 8º Censo General de Población será levantado el día 8 de junio de 1960. Los Censos 4º Agrícola-Ganadero y 4º Ejidal, se levantarán en toda la República del 2 de mayo al 15 de junio de 1960. El Censo Industrial y el Censo de Servicios, comprendiendo en este último los establecimientos comerciales, las empresas de transporte y otros servicios que determine el Consejo Técnico de los Censos Nacionales, se levantarán en 1961, referidos a actividades del año de 1960, en las fechas que determine el Consejo Técnico de los Censos Nacionales. Simultáneamente al levantamiento del Censo de Población, los empadronadores deberán tomar los datos para los directorios de establecimientos industriales, comerciales y de empresas de

transporte, directorios que se utilizarán, puestos al día, para el levantamiento de los dos censos económicos de 1961. Asimismo, los empadronadores de dicho censo, recogerán los datos de ganado en las poblaciones, como complemento al Censo Agrícola-Ganadero de 1960. Dentro de este programa se incluirán las encuestas de muestreo, en apoyo y complemento de los censos según lo determine el Consejo Técnico de los Censos Nacionales, y para atender las necesidades fundamentales.

ARTICULO 5º—Los gobiernos de las entidades y los ayuntamientos, además de la cooperación económica que señalen para los censos nacionales, prestarán toda la ayuda y facilidades necesarias para el buen éxito de los censos. Todas las dependencias del Gobierno Federal y las instituciones descentralizadas, darán a la Dirección General de Estadística, la ayuda que ésta les solicite y la colaboración que sea necesaria para el debido desarrollo de las operaciones censales. Las dependencias oficiales o instituciones descentralizadas que tengan servicios de aerofotometría, prestarán la cooperación necesaria para los censos nacionales.

ARTICULO 6º—Todos los habitantes de la República están obligados a suministrar con veracidad y oportunidad los datos e informes que se les pidan en los cuestionarios y formas auxiliares de los censos nacionales y a prestar auxilio y cooperar para la debida organización y ejecución de ellos, en los términos de los artículos 5º constitucional y 7º de la Ley Federal de Estadística.

Los datos e informes que los particulares proporcionen en los cuestionarios de los censos y documentos auxiliares, serán estrictamente confidenciales y no podrán comunicarse, en ningún caso, en su forma nominativa individual, ni harán prueba en juicio o fuera de él.

Todos los habitantes de la República que saben leer y escribir y que tengan 18 años o más, sin distinción de sexo, deben desempeñar, en cumplimiento del artículo 5º de la Constitución General de la República, con carácter obligatorio y gratuito las funciones censales que se les encomienden como miembros de las Juntas Censales y como auxiliares, propagandistas, agentes de los censos, jefes de cuartel, de sección y de manzana, instructores censales y empadronadores del censo general de población.

Las personas a que se refiere el párrafo anterior, cuando reciban un nombramiento para cualquier función censal o sean notificados por la auto-

ridad censal o municipal, deberán concurrir a los ejercicios de preparación y desempeñar con eficacia las comisiones que se les encomienden.

Los patrones deberán cooperar dando a sus obreros y empleados facilidades, hasta por cuatro días, para que desempeñen las funciones censales que les encomienden las autoridades censales, tanto en la preparación como en la ejecución de los censos.

ARTICULO 7º.—Se constituirán: La Junta Nacional de los Censos en la capital de la República, una Junta Central en la capital de cada entidad federativa, una Junta Municipal en la cabecera de cada Municipio o Delegación y Juntas Auxiliares y Agencias Censales en cada uno de los lugares donde se estime conveniente. Estas Juntas, que tendrán funciones de apoyo cívico, propaganda, ayuda y organización, estarán integradas por autoridades, agricultores, ejidatarios, industriales, comerciantes, maestros de escuela, profesionistas y representantes de otros sectores que se consideren importantes.

ARTICULO 8º.—Las Juntas Municipales y auxiliares respectivas, los Ayuntamientos y las Autoridades Municipales subalternas, serán estrictamente responsables del completo empadronamiento de los habitantes, en todos los caseríos dispersos fuera de las cabeceras municipales.

ARTICULO 9º.—Todos los habitantes de los Estados Unidos Mexicanos están obligados a proporcionar para el Censo General de Población, los datos que les sean pedidos en relación con sus personas y familiares, así como de sus viviendas, en los cuestionarios correspondientes. Deberán proporcionar datos completos y correctos sobre los miembros de la familia, sin distinción de sexo y edad, que estén presentes en la fecha del censo, y también de aquellos que se encuentren temporalmente ausentes de su domicilio o residencia en cualquier lugar del país, o del extranjero, y de los temporalmente internados, en sanatorios, maternidades, escuelas de internos, hospitales, etc., así como de los familiares que se encuentren detenidos en cárceles o prisiones, siempre que no estén cumpliendo una sentencia.

Las personas que por cualquier circunstancia se ausenten de su domicilio, residencia o habitación el día del censo de población, están obligados a encomendar el suministro de sus datos a algún familiar o vecino o a comparecer, la víspera del censo, ante el agente censal, el Presidente o el Secretario del Ayuntamiento o el Juez del lugar, para proporcionar sus datos antes de salir. La Dirección General de Estadística tomará las medidas necesarias para el empadronamiento de las personas que se encuentren en tránsito, el

día del censo, en estaciones de ferrocarriles, terminales de autocamiones, aeropuertos, embarcaderos, etc.

Los extranjeros y los mexicanos que residan en el extranjero, serán empadronados cuando tengan seis meses o más de permanencia en la República Mexicana. Se incluirán en el censo a los extranjeros inmigrantes o inmigrantes.

ARTICULO 10.—Los propietarios y administradores de hoteles, casas de huéspedes, pensiones, posadas, mesones o de cualquier otra clase de alojamiento colectivo, tendrán el carácter de empadronadores censales, quedando a su cargo el llenado de los cuestionarios con los datos referentes a los inquilinos o huéspedes que tengan su domicilio o residencia permanente en esos establecimientos; y cuidarán de no censar a las personas que tengan sus domicilios o residencias en otros lugares.

ARTICULO 11.—El cuarto censo agrícola-ganadero se levantará en toda la República en el año de 1960, lo mismo que el cuarto censo ejidal. El censo agrícola-ganadero enumerará los predios no ejidales, forestales, ganaderos y mixtos, y el censo ejidal incluirá todos los ejidos existentes en la fecha del mismo censo.

Los propietarios y jefes de predios agrícolas, forestales, ganaderos y mixtos no ejidales, así como los ejidatarios y los miembros de los comisariados ejidales, están obligados a proporcionar datos verídicos en los cuestionarios respectivos, sobre sus predios, ejidos, parcelas y lotes, para el censo agrícola-ganadero.

ARTICULO 12.—La Secretaría de la Defensa Nacional hará el empadronamiento de los miembros en servicio activo del Ejército Nacional y el de sus familiares, que estén encuadrados en las diversas corporaciones, destacamentos y servicios, utilizando para ello los cuestionarios que la Dirección General de Estadística le proporcione. Todos los demás militares serán empadronados en sus domicilios.

ARTICULO 13.—La Secretaría de Marina tendrá a su cargo el empadronamiento de los miembros de la Armada de México, con sus familiares, que estén en servicio activo y formen parte de la dotación de buques y servicios navales. Los demás miembros de la Armada de México, serán censados en sus domicilios junto con sus familiares.

ARTICULO 14.—El personal extraordinario de los censos será seleccionado mediante concursos y exámenes, y en igualdad de condiciones de capacidad y eficiencia, se preferirá al personal de la Dirección General de Estadística y de las demás dependencias de la Secretaría de Industria y Comercio.

ARTICULO 15.—Los trabajos de crítica y tabulación se harán de acuerdo con las normas que establezcan el Consejo Técnico de los Censos Nacionales y la Dirección General de Estadística y con el calendario censal que ésta formule, y en las tabulaciones se seguirá en lo fundamental, el conjunto de normas emanadas de los organismos internacionales, sin perjuicio de la compatibilidad con los censos nacionales anteriores.

ARTICULO 16.—Las oficinas de correos y telégrafos darán curso franco de porte a los cuestionarios, folletos, propaganda en general, correspondencia y demás documentos que se empleen en los trabajos censales, sea que salgan de las dependencias oficiales federales, recolectoras o auxiliares, en los términos de la Ley Federal de Estadística y su Reglamento o que se remitan a esas dependencias por otras o por los particulares.

Respecto al transporte y distribución de los cuestionarios, esta franquicia se extenderá a los servicios de correo certificado con acuse de recibo y al de entrega inmediata.

ARTICULO 17.—De acuerdo con lo establecido por la Ley General de Vías de Comunicación, en sus artículos 102 y 103 las empresas de transporte de servicio público, terrestres, aéreos, marítimos, fluviales, etc., tendrán obligación de cooperar concediendo el 50% de descuento en los pasajes para todo el personal censal, debidamente acreditado, excepto en las aéreas que será del 15%.

ARTICULO 18.—Cualquier infracción a las disposiciones relativas a la preparación, organización y levantamiento de los censos, se sancionará con multa de \$ 10.00 a \$ 5,000.00 ó con destitución del cargo, según la gravedad de la falta, cuando sean cometidas por funcionarios o empleados, de la Federación, de los gobiernos de las entidades federativas y de los municipios, o por personas que presten sus servicios con instituciones descentralizadas o en los establecimientos públicos, y con multa de \$ 10.00 a \$ 10,000.00 cuando sean cometidas por particulares.

Tratándose de particulares, si reinciden en los mismos actos u omisiones, o si no proporcionan el día 9 de junio de 1960, los datos que requiere el censo

de población, o el 16 de junio los que soliciten los censos agrícola-ganadero y ejidal se les aplicará, por las autoridades correspondientes, las penas que establece el artículo 178 del Código Penal para el Distrito y Territorios Federales y para la República en materia Federal. Las mismas sanciones se aplicarán en caso de incumplimiento o reincidencia de los informadores de los censos Industrial y de Servicios.

ARTICULO TRANSITORIO.—Este Decreto entrará en vigor el día siguiente de su publicación en el *Diario Oficial* de la Federación.

Y para su publicación y debida observancia, expido el presente Decreto en la residencia del Poder Ejecutivo Federal, a los catorce días del mes de diciembre de mil novecientos cincuenta y nueve.—El Presidente Constitucional de los Estados Unidos Mexicanos, *Adolfo López Mateos*.—El Secretario de Industria y Comercio, *Raúl Salinas Lozano*.—El Secretario de Gobernación, *Gustavo Díaz Ordaz*.—El Secretario de Hacienda y Crédito Público, *Antonio Ortiz Mena*.—El Secretario de Agricultura y Ganadería, *Julián Rodríguez Adame*.—El Secretario de Educación Pública, *Jaime Torres Bodet*.—El Secretario de la Defensa Nacional, *Agustín Olachea Avilés*.—El Secretario de Marina, *Manuel Zermeno Araico*.—El Secretario de Relaciones Exteriores, *Manuel Tello*.—El Secretario de Obras Públicas, *Javier Barros Sierra*.—El Secretario de Comunicaciones y Transportes, *Walter C. Buchanan*.—El Jefe del Departamento del Distrito Federal, *Ernesto P. Uruchurtu*.—El Jefe del Departamento de Asuntos Agrarios y Colonización, *Roberto Barrios*.—Rúbricas.—Con esta fecha se registró el presente Decreto en la Secretaría de la Presidencia.—México, D. F., a 15 de diciembre de 1959.—El Secretario, Lic. *Donato Miranda Fonseca*.

**BASES DE ORGANIZACION DE LOS CENSOS
NACIONALES 1960-61**

CENSOS NACIONALES

1960

Esquema de Organización

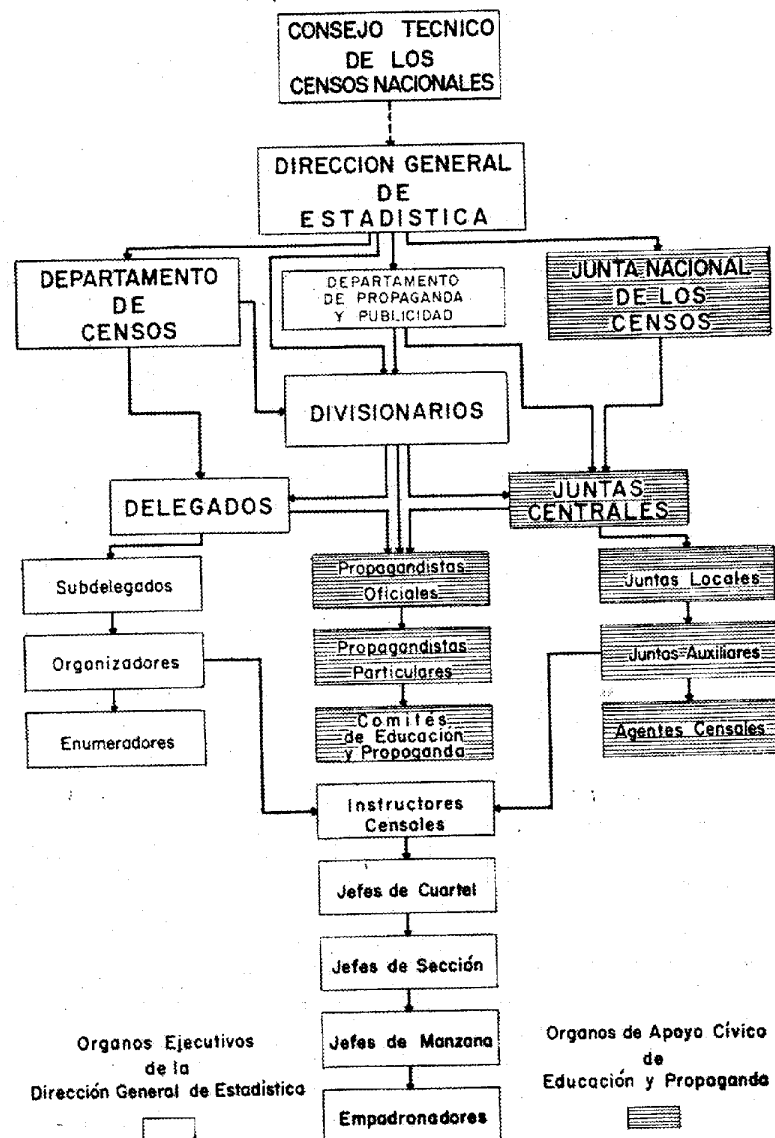

CAPITULO I. TRADICION CENSAL MEXICANA

La tradición censal mexicana, propiamente dicha, se ha formado a través de los Censos Nacionales que se han venido realizando a partir de 1895, con una progresiva mejoría en su organización y levantamiento, y tiene como antecedente los recuentos y registros de habitantes y de productos que se hacían en los pueblos precolombianos que vivían en el territorio nacional así como recuentos y censos parciales de población que se efectuaron en la Nueva España y sobre todo el del Conde de Revillagigedo de 1792 que utilizaron Humboldt y otros hombres de estudio.

CAPITULO II. ANTECEDENTES LEGALES DE LOS CENSOS NACIONALES

El levantamiento de los Censos debe tener una base legal, por el fin a que están destinados y por constituir operaciones de utilidad pública.

Fundamentalmente, la ejecución de los Censos Nacionales de 1960 y 1961 (8º General de Población, 4º Agrícola-Ganadero, 4º Ejidal, 7º Industrial y el Censo de Servicios) obedece al cumplimiento de lo dispuesto en los artículos 2º y 11 de la Ley Federal de Estadística y en los artículos 95 y 99 de su Reglamento, que previenen, entre otras cosas, que corresponde a la Secretaría de Industria y Comercio, por conducto de su Dirección General de Estadística, la organización, levantamiento, tabulación y publicación de los Censos Nacionales; que dichos censos se practicarán de conformidad con las disposiciones que en cada caso fije el Ejecutivo, respetándose la tradición censal mexicana y atendiendo a coordinar su periodicidad con los censos de otros países; que para los efectos de la citada Ley y su Reglamento, se considera como Censo: la enumeración general, directa y simultánea de todas las unidades incluidas en el campo de aplicación respectivo; que el Censo General

de Población deberá contener, además, las características esenciales de las viviendas, y que éste y los Censos Agrícola-Ganadero y Ejidal se realicen cada diez años, en los terminados en cero, pues el progreso del país requiere el conocimiento periódico de su población y de sus recursos.

Apoyándose en estos preceptos legales y en la parte correspondiente del artículo 5º de la Constitución Política de los Estados Unidos Mexicanos que dice: "...las funciones electorales y censales tendrán carácter obligatorio y gratuito..." y en ejercicio de la facultad que le confiere la fracción I del artículo 89 de la misma Constitución, el C. Presidente de la República, con fecha 14 del mes de diciembre de 1959, dictó un Decreto en el que declara de interés nacional la organización, levantamiento y tabulación del 8º Censo General de Población, del 4º Censo Agrícola-Ganadero y del 4º Censo Ejidal, durante el presente año y en el de 1961, del 7º Censo Industrial y del Censo de Servicios, estableciendo al mismo tiempo las bases y normas fundamentales para su realización. Este Decreto fue publicado en el *Diario Oficial* de la Federación el 4 de enero de 1960.

CAPITULO III. UTILIDAD DE LOS CENSOS

Los Censos son la base de toda investigación estadística y constituyen, por sí mismos, una especie de inventario o de instantánea fotográfica de la población y de los recursos económicos con que cuenta un país, ponen de manifiesto características de su situación demográfica y de las ramas de su actividad económica y sirven de base con sus resultados numéricos, para registrar y cuantificar fenómenos sociales y económicos lo que fomenta la acción del Gobierno y de los sectores privados para fomentar la agricultura, la industria y el comercio y poder planear y coordinar esa acción.

Por otra parte, los Censos proporcionan elementos de primera importancia para las estadísticas permanentes e investigaciones por muestreo y permiten mejorar aquéllas en amplitud y calidad.

Además, las condiciones geográficas y sociales de nuestro país, hacen particularmente importantes las informaciones numéricas censales, porque muchos de los más interesantes aspectos de la vida económica y social solamente pueden ser observados por medio de los censos.

También debe mencionarse que con los resultados que se obtienen de las

operaciones censales, tanto el Gobierno Federal como los estatales, pueden planear y programar la solución de problemas relacionados con la alimentación, el alojamiento, la indumentaria y la educación de las grandes masas populares, lo que es más importante en 1960 porque existe en todo el país una tendencia franca y decidida, por parte de todos los sectores sociales, hacia la mejor satisfacción de sus necesidades.

CAPITULO IV. DIFICULTADES PARA LEVANTAR LOS CENSOS EN MEXICO

Las dificultades o facilidades para el levantamiento de los Censos siempre han estado relacionadas con las condiciones generales, tanto de índole material como cultural que privan en el país.

Entre los factores que dificultan los trabajos censales en México están la orografía del territorio, la insuficiencia de comunicaciones y transportes en algunas regiones y la existencia de grupos numerosos de habitantes desvinculados, cultural o económicamente, del resto de la población; esto exige una propaganda múltiple y bien dirigida para vigorizar la educación cívica censal del público, y una organización nacional que haga posible la preparación y el levantamiento de los censos mediante personal debidamente capacitado y ajustados a los recursos asignados al efecto en el presupuesto federal de egresos, más la cooperación de los gobiernos de los estados y de los municipios.

Los factores básicos de los que depende el buen éxito de un Censo, son: 1º, la colaboración inteligente, decidida y patriótica de los habitantes de la República, concretada en el suministro de datos verídicos y correctos, y 2º, la eficacia con que los empadronadores y demás personal censal cumplan con las comisiones que se les asignen.

A este fin deben concentrarse todos los esfuerzos de la organización censal, pues la práctica ha demostrado que los resultados de los Censos son más completos y tienen mayor grado de atendibilidad, cuanto mayor es la comprensión del público y el interés y buena voluntad que se pone en su ejecución.

Cada uno de los aspectos que se han mencionado y otros más, presentan dificultades que deben preverse a fin de solucionarlas oportunamente. Para el correcto y eficiente desarrollo de estos trabajos de organización y levanta-

miento censales, se formulan las presentes BASES DE ORGANIZACION, que son y deben ser la guía de todo el personal censal, en el desempeño de su trabajo, en las etapas 1960-1961.

CAPITULO V. DEFINICIONES

Censo.—El Censo puede definirse como una enumeración universal, directa, simultánea, periódica y nominativa, efectuada por métodos y procedimientos uniformes, de las unidades que forman un hecho o fenómeno que se trata de investigar en determinada fecha o período y referente a un momento o período y a un determinado territorio o lugar, según sus cualidades o características. En otros términos, censo es un recuento total de las unidades uniformes u homogéneas que forman un conjunto, clasificadas según sus características o modalidades.

Las operaciones de los Censos se dividen en 3 partes:

1ª El levantamiento que tiene por objeto la recolección de los datos de todas y cada una de las unidades habitantes, predios ejidales y no ejidales, establecimientos industriales, etc., que forman el conjunto que se trata de investigar.

2ª Los trabajos de crítica, que tiene por objeto suprimir, en cuanto sea posible, los errores de recolección; y

3ª La tabulación de los datos que consiste en un conjunto de operaciones técnicas para clasificar y agrupar los datos, formando cuadros o tablas con datos definitivos.

Censo General de Población.—Es el conjunto de operaciones (empadronamiento, crítica y tabulación) que tiene por objeto conocer la cantidad total de población del país y su estructura, o sea su composición por sexo, edad, estado civil, grado de instrucción, ocupación, etc.

Unidad Censal.—En el Censo General de Población la unidad censal es todo habitante, cualquiera que sea su sexo, edad, estado civil, ocupación, etcétera. En México, la unidad para el Censo General de Población, es el habitante empadronado en el lugar de su domicilio o residencia habitual. Además debe tomarse en consideración en el Censo Demográfico otra unidad que es la familia censal, o sea un grupo familiar en sentido extenso formado por personas que conviven permanentemente en una unidad o vivienda y está constituido por individuos que reconocen a uno de ellos (hombre o mujer)

como jefe de la familia y respecto al que están unidos por vínculos derivados del parentesco o de la costumbre. En vista de que en el Censo General de Población se tomarán datos sobre la vivienda, ésta también debe considerarse como unidad censal en el censo indicado, por lo tanto, para los efectos del censo, vivienda es todo local o recinto separado o independiente que haya sido construido, hecho, convertido o dispuesto para fines de alojamiento permanente o temporal de personas, así como cualquier clase de albergue, choza o local, ocupado como lugar de alojamiento en la fecha de referencia establecida para el Censo.

Campo de aplicación.—En el Censo General de Población existe una unidad fundamental que es el habitante, y se utilizan además dos unidades complementarias que son la familia censal y la vivienda, que ya han sido definidas en estas instrucciones. Por razones técnicas el Censo General de Población comprende dos enumeraciones totales, la de habitantes y la de viviendas; por lo tanto, el campo de aplicación lo constituyen todos los habitantes de la República existentes en la fecha del censo, que serán empadronados en el lugar de su residencia o domicilio habitual, en su casa o vivienda, sea que se encuentren presentes o que estén temporalmente ausentes en la fecha del Censo. La ausencia debe ser, respecto a su domicilio o residencia habitual, por estar la persona temporalmente en el extranjero o en otro lugar del territorio nacional que no sea el de su residencia. Consecuentes con este principio se incluirán en el Censo:

a) Los "trabajadores emigrantes temporales" llamados "braceros", que serán empadronados en sus casas, aunque estén ausentes en la fecha del censo.

b) Los mexicanos o extranjeros que tengan en el país su domicilio o residencia habitual y que en la fecha del censo se encuentren como turistas o visitantes en el extranjero y los funcionarios o empleados del servicio exterior de México que en la fecha del censo estén fuera del país.

No se incluirán en el censo:

a) Los funcionarios y empleados extranjeros de las embajadas, legaciones y consulados acreditados ante el Gobierno de México.

b) Los turistas y visitantes extranjeros que tengan una residencia en el país menor de seis meses.

c) Los mexicanos que tengan su residencia habitual o domicilio en el extranjero y estén en el país con carácter temporal en la fecha del censo, pero su permanencia en el país sea menor de seis meses.

d) Los extranjeros o nacionales con domicilio en el extranjero y que estén de tránsito en la República en la fecha del censo.

Censo Agrícola-Ganadero.—Es el conjunto de operaciones que tiene por objeto observar las características técnicas y económicas fundamentales de los predios no ejidales, mediante los trabajos de recolección, crítica y tabulación de los datos.

Unidad censal.—En el Censo Agrícola-Ganadero la unidad censal es el predio no ejidal, que se define como cualquier superficie de tierra integrada por una sola extensión territorial, llámese rancho, finca, granja, terreno, lote, hacienda, etc., o de varias extensiones cuando se encuentren colindantes o vecinas o muy cercanas, de tal manera que constituyan una sola unidad de explotación y siempre que estén sujetas al mismo productor.

Campo de aplicación.—El campo de aplicación del Censo Agrícola-Ganadero es el conjunto de todos los predios que, conforme a la definición dada anteriormente, tengan el carácter de predios agrícolas, ganaderos, forestales, avícolas o mixtos. En dicho censo deberán quedar incluidos:

a) Todos los predios no ejidales que estén en explotación durante el período censal, esto es, del 2 de mayo al 15 de junio de 1960.

b) Los predios que no estén en explotación en el lapso indicado, pero hayan sido explotados durante el año agrícola censal, comprendido del 1º de mayo de 1959 al 30 de abril de 1960.

c) Los predios no explotados en el año agrícola 1959-1960.

Censo ejidal.—Llámase así al conjunto de operaciones destinadas a conocer las características técnicas y económicas de los ejidos constituidos legalmente en el país y existentes en el período censal.

Unidad censal.—Es el ejido que, para los fines del censo, es todo terreno que hubiera sido concedido provisional o definitivamente a un núcleo de población, mediante la aplicación de las leyes agrarias vigentes en el período de 1915-1960.

Cada ejido, cualquiera que sea su extensión, para los fines del Censo Ejidal debe considerarse como un predio, esto es, como una unidad de explotación, puesto que las parcelas o lotes en que se divide el ejido no constituyen sino partes de éste, y todos los datos censales del ejido deben ser la suma de los correspondientes a las parcelas o lotes que lo forman.

Campo de aplicación.—En el Censo Ejidal el campo de aplicación lo

constituyen todos los ejidos, tanto los que se están trabajando como los que están abandonados.

Censo Industrial.—Este censo se levantará a principios del año 1961 y se referirá a actividades de todo el año de calendario de 1960.

Censo de Servicios.—Este censo se levantará en los primeros meses de 1961 y se referirá a actividades del año de calendario de 1960. Comprenderá todas las actividades terciarias denominadas generalmente servicios, esto es, todas las actividades económicas que no sean agricultura, ganadería, silvicultura, caza, pesca e industrias extractivas y de transformación.

CAPITULO VI. PERSONAL CENSAL

A) Integración del personal censal.

El personal censal es el conjunto de personas que, con comisiones específicas, remuneradas o no, y por disposiciones legales contenidas en la Constitución General de la República y en la Ley Federal de Estadística y en el Decreto Presidencial de los Censos, se encarga de preparar, organizar y levantar los Censos Nacionales; en 1960, el 8º Censo General de Población; el 4º Censo Agrícola-Ganadero y el 4º Censo Ejidal. Este personal se divide en tres categorías: directivo o de organización, ejecutor y de apoyo cívico.

El personal directivo o de organización está formado:

1. Por el Consejo Técnico de los Censos Nacionales y por los funcionarios de la Dirección General de Estadística que tienen a su cargo la planeación, dirección y vigilancia de los trabajos de los censos.

2. Por los Delegados Divisionarios que representan a la Dirección General de Estadística dentro de las entidades que forman las "divisiones" respectivas.

3. Por los Delegados Censales de las entidades federativas, que son los jefes responsables de los trabajos censales dentro de cada una de ellas.

4. Por los Supervisores del Censo Ejidal, dependientes de los Delegados, que son responsables solidariamente con ellos, de la preparación y levantamiento del 4º Censo Ejidal en cada entidad federativa.

5. Por los Subdelegados censales que, dependientes técnica y administrativamente de los Delegados, tienen a su cargo los trabajos en las regiones censales de cada entidad.

6. Por los Organizadores Censales que, siendo subalternos de los Subdelegados, tienen a su cargo todas las labores en las zonas de las respectivas regiones censales. Los Organizadores también serán responsables solidariamente, con los agentes y auxiliares censales, del empadronamiento de la población dispersa, en llanuras, serranías, orillas de caminos, de ríos, lagos, etc.

El personal ejecutor está formado:

1. Por los Asesores del Censo Ejidal que serán honorarios y seleccionados y preparados por el Delegado y por el Supervisor del Censo Ejidal, preferentemente entre el personal de la Secretaría de Agricultura y Ganadería, del Departamento de Asuntos Agrarios y de Colonización y del Banco Nacional de Crédito Ejidal, atendiendo al conocimiento que tengan de las diversas zonas y a su capacidad y experiencia. Serán, mancomunadamente responsables, con los Subdelegados y con los Supervisores del Censo Ejidal, así como del llenado de los inventarios y recuentos ejidales y de los cuestionarios censales de cada ejido.

2. Por los Auxiliares y Agentes censales (honorarios) quienes son los encargados de la preparación y levantamiento de los censos en las localidades menos importantes de los municipios.

Bajo la dirección y vigilancia de los Organizadores, los Agentes Censales serán responsables, además, del empadronamiento de la población dispersa en el área de su jurisdicción.

3. En los centros poblados de importancia, tales como la capital de la República, capitales de entidades y ciudades populosas o extensas, la línea del personal censal (honorario) se continúa en:

a) Los Jefes de Cuartel, que tendrán a su cargo la organización y la vigilancia del empadronamiento del Censo General de Población, en un sector o cuartel censal de la ciudad, integrado por cierto número de secciones. Igualmente serán responsables del llenado de las boletas de ganado en centros poblados y de las formas para recoger datos que se utilizarán en los directorios de industrias y servicios.

b) Los Jefes de Sección, que ejercerán las mismas funciones que los Jefes de Cuartel, en las secciones censales de los cuarteles, que se forman por cierto número de manzanas.

c) Los Jefes de Manzana que tendrán las mismas funciones que los anteriores en cada una de las manzanas que integran las secciones.

4. Por los empadronadores (honorarios) que son los ciudadanos —hom-

bres y mujeres— que en cumplimiento del artículo 5º de la Constitución Federal de la República, de la Ley Federal de Estadística y del Decreto Presidencial de los Censos Nacionales, tienen el deber cívico y la obligación legal de asistir a los cursos de preparación para el llenado de los cuestionarios del Censo General de Población y de recolectar en esos cuestionarios los datos referentes a todos y cada uno de los habitantes de una manzana, parte de ella o caserío o conjunto de casas dispersas.

Asimismo tienen la obligación de llenar las formas para censar el ganado en los centros poblados y las hojas de registro que servirán para obtener informes, con los que se formarán los directorios de industrias y servicios.

5. Por los enumeradores del Censo Agrícola-Ganadero, que serán empleados transitorios de la Dirección General de Estadística, encargados del llenado de los cuestionarios de predios no ejidales mayores y menores de 5 hectáreas, para efectuar el levantamiento del 4º Censo Agrícola-Ganadero.

6. Por los Comisariados Ejidales, que son los encargados de llenar, mediante la utilización de los inventarios y recuentos interiores en que se recogen los datos individuales de cada ejidatario, el cuestionario del 4º Censo Ejidal, con la cooperación de los Asesores del Censo Ejidal y de los maestros de escuela de la zona en que esté ubicado cada ejido.

B) Selección y preparación del personal censal.

El personal censal será seleccionado mediante exámenes conforme a las bases que en cada caso dé a conocer la Dirección General de Estadística.

Los empleados que descuiden las labores censales por cualquier motivo injustificado, o que se dediquen a trabajos particulares o a otra clase de actividades distintas de las censales, serán suspendidos en sus puestos, sin perjuicio de las responsabilidades legales que correspondan.

1. *Divisionarios censales.*—Los Divisionarios censales serán seleccionados por su capacidad y experiencia, por el C. Director General de Estadística, quien les impartirá la preparación censal que corresponda.

2. *Delegados.*—La preparación preliminar de los aspirantes a estos puestos, se hará en la ciudad de México por medio de conferencias y ejercicios referentes a principios técnicos de los censos, organización censal de 1960 y conceptos de los cuestionarios y demás documentos censales. Los candidatos

a Delegados presentarán una prueba escrita conforme al cuestionario respectivo.

Las personas que sean aprobadas y por lo tanto reciban el cargo de Delegados, serán sujetas a un curso de preparación intensiva en que se dará énfasis a los problemas de organización censal y de instrucción.

3. *Supervisores del Censo Ejidal.*—Serán seleccionados por los Delegados, en las capitales de las entidades, entre los funcionarios de la Secretaría de Agricultura y Ganadería, del Departamento de Asuntos Agrarios y Colonización y del Banco Nacional de Crédito Ejidal, teniendo en cuenta su preparación, experiencia y conocimiento del medio.

4. *Subdelegados.*—La preparación de este personal se dará después que la de los Delegados, con la misma amplitud y estructura de conocimientos de la de aquéllos, se impartirá en la Dirección General de Estadística y en las capitales de las entidades, de acuerdo con las órdenes que dicte la Dirección General de Estadística.

5. *Organizadores.*—A los aspirantes a estos puestos se les impartirá un curso teórico y práctico preliminar a su preparación a fondo, con el objeto de seleccionar a los más aptos, mediante el respectivo examen; las personas que sean designadas recibirán en seguida un curso intensivo sobre la organización censal en general, la preparación de instructores y los conceptos de los cuestionarios de los censos y documentos auxiliares.

6. *Auxiliares y Agentes censales.*—Los Delegados, Subdelegados y Organizadores prepararán al mayor número posible de auxiliares honorarios. Todos los agentes censales y los miembros de las agencias serán preparados por los organizadores en forma similar a la preparación que éstos recibieron.

7. *Instructores censales.*—Reviste importancia fundamental la preparación teórica y práctica del número necesario de instructores honorarios para el Censo General de Población. Estos podrán ser hombres y mujeres y, en su mayor parte, empleados federales, de los gobiernos de las entidades y de los municipios y maestros de escuela de todas clases, así como profesionistas y personas con un nivel de instrucción superior al medio. El número de instructores que se prepare estará relacionado con el número de empadronadores que se estime serán necesarios para hacer un buen empadronamiento, sugiriéndose que cada instructor tenga a su cargo uno o más grupos, no mayores de 40 empadronadores.

La organización y funcionamiento de la maquinaria censal de 1960, tan

sólo por lo que respecta al Censo General de Población, implica la formación y debida preparación de un ejército cívico no menor de 900 000 empadronadores. La buena preparación de este ejército es de primordial importancia, por tanto la instrucción de empadronadores que deberá hacer el personal censal, desde Delegados hasta Auxiliares y Agentes Censales, así como las personas que sean nombradas al efecto con el carácter de instructores honorarios deberá hacerse con el mayor cuidado. Todos los instructores censales para el Censo General de Población deberán estar debidamente preparados a más tardar el día 30 de abril de 1960.

8. *Jefes de cuartel, sección y manzana.*—En todas las ciudades importantes y localidades muy extensas y pobladas, funcionará la organización de jefes de cuartel, de sección y de manzana, que tendrán a su cargo, principalmente, la vigilancia del trabajo del 8º Censo General de Población el día 8 de junio de 1960. La instrucción de este personal será impartido por los Delegados, Subdelegados y Organizadores o instructores para capacitarlos a fin de vigilar el trabajo que desempeñen los empadronadores. En caso de falta de uno o más empadronadores de los ya nombrados, se utilizarán empadronadores de los que están de reserva.

9. *Empadronadores.*—La selección de empadronadores deberá hacerse con toda oportunidad, de preferencia entre personas que vivan en las manzanas o caseríos que se van a empadronar; se procurará que sean maestros de escuelas tanto oficiales como particulares, empleados federales, estatales, municipales, de empresas descentralizadas; estudiantes de escuelas superiores, y demás habitantes que tengan un nivel educacional por lo menos equivalente al 4º año de instrucción primaria. La selección de los empadronadores quedará a cargo de los jefes de manzana, de sección, o en su defecto de los jefes de cuartel.

Los funcionarios censales seleccionarán el número suficiente de empadronadores, calculando un 10% de los necesarios, para reserva.

En los municipios en que existan caseríos aislados, se nombrarán empadronadores volantes, para el levantamiento del censo en dichos caseríos.

10. *Enumeradores.*—Los enumeradores para el Censo Agrícola-Ganadero, serán empleados transitorios de la Dirección General de Estadística, encargados del llenado de los cuestionarios para predios no ejidales mayores y menores de 5 hectáreas, para la formación del 4º Censo Agrícola-Ganadero; se prepararán según las circunstancias, por los Delegados, Subdelegados u

Organizadores censales, siguiendo un método práctico de explicaciones orales y ejercicios escritos del llenado de boletas y formas auxiliares; en virtud de que estos enumeradores dependerán directamente de las Oficinas censales y tendrán a su cargo la recopilación de los informes de los agricultores, ganaderos, agricultores, etc., habrá de tenerse especial cuidado en seleccionar de los candidatos que se presenten, a los que demuestren en el examen a que se les sujete, habilidad para el trabajo censal, mejor preparación cultural y más amplios conocimientos de la agricultura y ganadería de la región. Los enumeradores deben ser aptos para hacer operaciones numéricas sencillas y tener una escritura rápida y clara. Además a los enumeradores se les recomendará tratar con cortesía a los informantes, cualquiera que sea su posición económica. La preparación de este personal se llevará a cabo en los primeros 20 días del mes de abril de 1960.

CAPITULO VII. ESTRUCTURA Y FUNCIONES DE LOS ORGANOS CENSALES

Considerando como órganos censales a todos los de distintas categorías que existen o sean creados durante los trabajos censales para llevar a cabo las labores de preparación y levantamiento de los Censos Nacionales, su organización funcional y administrativa se regirá por las bases siguientes:

a) *Ayudantía Técnica Divisional*.—Ubicada en la capital de la República, dependiendo directamente del C. Director General de Estadística.

Esta Oficina tiene a su cargo el control y registro de las actividades que desarrollen los Divisionarios Censales, así como el trámite de todos los asuntos que consulten, ya sean de orden técnico o administrativo.

b) *Divisionarios censales*.—Que dependen directamente del C. Director General de Estadística y cuyas funciones, en sus respectivas divisiones, son las siguientes:

1ª Establecer, conservar y acrecentar las relaciones públicas entre los funcionarios y empleados de los Censos Nacionales y las Autoridades Federales, estatales y municipales, las organizaciones agrícolas, ganaderas, industriales, comerciales, sindicales, profesionales, culturales, sociales, religiosas, de padres de familia, deportivas, femeninas, estudiantiles, etc., y demás personas físicas y morales cuya colaboración, ayuda cívica y apoyo moral, sean útiles en la obra de los Censos Nacionales 1960-61.

2ª Apoyar a los Delegados de su división en sus gestiones para la obtención de ayuda cívica de las organizaciones que se señalan en la función primera.

3ª Representar a la Dirección General de Estadística en relación con todas las actividades que desarrolle el personal de los Censos (bien sea que éste dependa directamente del Gobierno Federal o de las Autoridades estatales o municipales) sin menoscabo de las facultades de las autoridades locales.

4ª Coordinar, mediante programas y calendarios ajustados a las normas generales, los trabajos de preparación y levantamiento de los Censos de Población, Agrícola-Ganadero y Ejidal.

5ª Vigilar y supervisar: a) Los trabajos del personal director y subalterno de los censos, tanto en la etapa preparatoria como en la organización y levantamiento de los censos. b) El desarrollo de la propaganda y publicidad censales en la región que comprende la división, sus efectos y necesidades.

6ª Resolver de inmediato los problemas de carácter administrativo que planteen los funcionarios censales, apegándose para ello al Decreto Presidencial de los Censos Nacionales y a estas Bases de Organización.

7ª Intervenir en la organización, instalación y funcionamiento de las juntas centrales de los censos.

8ª Auxiliar en la selección de instructores censales, gestionando con las autoridades escolares, que esos instructores sean maestros y profesores del sistema educativo nacional (primarias, urbanas y rurales, escuelas secundarias, prevocacionales, etc.).

9ª Supervisar la preparación de los enumeradores para el Censo Agrícola-Ganadero, para obtener la eficacia de dicho personal.

10ª Mantener debidamente informada a la Dirección General de Estadística de los problemas que puedan dificultar o retrasar los trabajos en cualquier municipio de su jurisdicción, para que se tomen las medidas adecuadas y oportunas cuando éstas no estén incluidas dentro de las facultades y atribuciones de las de los Delegados y resto del personal censal.

Los Delegados Divisionarios se dirigirán a las Oficinas Centrales por la vía telegráfica o telefónica, si es preciso, por los teléfonos directos de la Oficina del Director General, que son los siguientes: 13-28-16 y 21-12-74.

La resolución de los problemas de carácter técnico que se planteen durante la preparación y ejecución de los Censos Nacionales, deberá ser inva-

riablemente consultada con el Departamento de los Censos de la Dirección General de Estadística, o con el C. Director General del Ramo, en casos de problemas importantes, en atención a que deberán ser uniformes las normas que deberán aplicarse en los trabajos censales.

c) *Departamento de los Censos.*—Ubicado en la capital de la República con las funciones que tiene asignadas dentro de la organización general de la Secretaría de Industria y Comercio y dependiente de los CC. Director y Subdirector Generales de Estadística. De este Departamento dependerán los Delegados censales, y dentro del mismo funcionarán las oficinas técnicas auxiliares que sean necesarias para los trabajos de organización y control de trabajos foráneos.

d) *Delegaciones de los Censos.*—Ubicadas en las capitales de las entidades a cargo de uno o más delegados, los cuales tendrán como inmediato superior a su respectivo Delegado Divisionario Censal, en cuanto a las funciones señaladas en el inciso b) del capítulo VI de estas bases.

Las Delegaciones de los Censos tienen autoridad plena sobre todo el personal que sea asignado para la entidad. Esto significa que el personal censal subalterno estará sujeto a las disposiciones que dicte el Delegado, por sí o por órdenes del Divisionario censal o de la Dirección General de Estadística; que desarrollará sus labores bajo la dirección del Delegado y que ocurrirá por la vía más rápida a él para la solución de los problemas de trabajo que se le presenten. En todo asunto administrativo, las Delegaciones de los Censos deberán seguir los lineamientos y trámites que fije la Secretaría de Industria y Comercio.

Las funciones de los Delegados censales son:

1ª Representar a la Dirección General de Estadística ante las autoridades civiles y militares y ante los organismos públicos y privados de la entidad, en todos los asuntos relacionados con los Censos Nacionales.

2ª Organizar, instalar y hacer funcionar las juntas centrales de los censos, con el apoyo y colaboración del C. Gobernador del Estado y conforme a lo señalado en el capítulo respectivo de estas bases.

3ª Organizar, mediante planes y calendarios, la propaganda censal a través de la prensa, radio, cine, etc., de la entidad, de acuerdo con las normas generales que dicte la Dirección General de Estadística.

4ª Gestionar y obtener la ayuda moral para los Censos Nacionales de los

organismos citados en el apartado segundo del inciso b) de este capítulo, de acuerdo con el Divisionario Censal.

5ª Vigilar que las últimas rectificaciones a la integración territorial de los municipios, se efectúen en tiempo oportuno y se dé cuenta a la Dirección General de Estadística dentro del menor plazo posible.

6ª Seleccionar y designar, cuando la Dirección General de Estadística así lo determine, al personal pagado con cargo a la Federación, que deba cubrir las plazas de subdelegados, organizadores, auxiliares, enumeradores y demás personal censal. Para tal efecto, deberán obtener informes sobre los antecedentes y eficiencia de los candidatos a esos puestos, de las autoridades municipales y locales y de las instituciones y empresas con las que los candidatos hayan estado relacionados. El personal censal especial, pagado por los Gobiernos de los Estados, será seleccionado entre los candidatos propuestos por dichos gobiernos y que reúnan los requisitos de experiencia y preparación, demostrados mediante examen.

7ª Preparar, mediante un curso intensivo de capacitación, a los subdelegados que tengan facultades para nombrar. Según los resultados del examen de dicho curso de capacitación, y bajo su responsabilidad, se nombrará el personal más idóneo.

8ª Preparar, mediante un curso intensivo de capacitación, a los organizadores que tengan facultad para nombrar. Previo examen de dicho curso de capacitación y bajo su responsabilidad, nombrarán al personal más idóneo.

9ª Preparar a los instructores honorarios del Censo General de Población en la capital de la entidad y, en su caso, a los instructores móviles del Censo de Población, y preparar a quienes vayan a actuar como instructores de enumeradores del Censo Agrícola-Ganadero.

10ª Supervisar la preparación e instrucción de los empleados de la Secretaría de Agricultura y Ganadería, del Departamento de Asuntos Agrarios y de Colonización y del Banco Nacional de Crédito Ejidal, que deberán llevar a cabo los trabajos del Censo Ejidal en la entidad.

11ª Vigilar que el nombramiento de enumeradores para el Censo Agrícola-Ganadero se haga siguiendo las instrucciones de la Dirección General de Estadística y que el trabajo de enumeración de los predios agrícolas, ganaderos y ejidales se efectúe con la oportunidad y corrección debidas, supervisado por los organizadores y subdelegados respectivos.

12ª Vigilar y activar los trabajos encomendados a los subdelegados, organizadores y a los enumeradores del Censo Agrícola-Ganadero.

13ª Tomar las medidas necesarias para conocer y corregir con oportunidad tanto las deficiencias en el trabajo de Subdelegados, Organizadores y Agentes Censales, como las dificultades que puedan poner en peligro la eficacia de los trabajos e informar sobre estos hechos oportunamente al Divisionario respectivo, para la aplicación de medidas que tiendan a evitar deficiencias en el empadronamiento, que serían difíciles de subsanar.

14ª Gestionar y obtener la cooperación material de los empleados federales, estatales y municipales y de todos los demás ciudadanos, de acuerdo con lo que dispone el Decreto Presidencial sobre los Censos.

15ª Organizar, preparar y dirigir el Censo General de Población en la capital de la entidad.

Los Delegados desarrollarán sus labores de acuerdo con el calendario de los Censos y harán que todo el personal censal de la entidad los realice conforme a dicho calendario.

Los Delegados convocarán a los representantes de la Secretaría de Agricultura, del Departamento de Asuntos Agrarios y Colonización, del Banco Nacional de Crédito Ejidal, en su caso, de la Secretaría de Recursos Hidráulicos, con el objeto de celebrar juntas en las cuales se organizará, de la mejor manera posible, la ejecución del Censo Ejidal. El Delegado seleccionará, de entre los funcionarios de las dependencias indicadas, al más apto para designarlo Supervisor del Censo Ejidal en la entidad.

El Delegado, a través de su personal de Subdelegados y Organizadores, cuidará que el trabajo de los enumeradores del Censo Agrícola-Ganadero se lleve a cabo de una manera ordenada y correcta, pudiendo suspender, con la rapidez que el caso requiera, a los enumeradores que no cumplan.

Responsabilidad del Delegado Censal.—El Delegado es el responsable del levantamiento completo, correcto y oportuno del Censo General de Población, del Agrícola-Ganadero y del Ejidal en su entidad y, al efecto, no cumplirá con su deber si se limita a una simple actuación de carácter burocrático-administrativo. Su trabajo deberá ser práctico e inspirado en un espíritu de previsión, con objeto de evitar deficiencias, cubrir lagunas y solucionar problemas, tomando las medidas necesarias para que todas las personas que deban participar en los censos sean debidamente seleccionadas, preparadas y movilizadas. De modo similar el Delegado tomará medidas de previsión para asegurar eficacia en la distribución de la propaganda y de la documentación censales.

e) *Funciones de los Subdelegados censales.*—Los Subdelegados censales son los responsables del trabajo del Censo General de Población y del Censo Agrícola-Ganadero en las regiones que les sean asignadas, y son los jefes inmediatos de los Organizadores Censales. Con las facultades que les son concedidas en las Bases de Organización, solucionarán los problemas de trabajo o de disciplina que se les presenten en la región que tengan a su cargo, de acuerdo con el Delegado Censal, quien es su jefe inmediato superior en todo lo que se relacione con los trabajos de los Censos.

Los Subdelegados censales tendrán las funciones siguientes:

1ª Representar en su región al Delegado ante las autoridades civiles y militares, en todos los asuntos relacionados con los Censos Nacionales.

2ª Organizar e instalar las juntas municipales de los censos, en las cabeceras de los municipios de su región, si esta función les es encomendada directamente, o vigilar que los Organizadores la efectúen en tiempo oportuno, y estimular a las juntas para el mejor desarrollo de su trabajo.

3ª Obtener de los integrantes de las juntas la cooperación cívica necesaria para crear confianza pública hacia los censos, y asignarles labores concretas, mediante calendarios especiales ajustados al calendario general, para el desarrollo de las mismas.

4ª Vigilar que la propaganda censal se lleve a cabo en todos los municipios de su región, conforme a convenientes planes y calendarios.

5ª Buscar candidatos para cubrir las plazas de organizadores, auxiliares, enumeradores y demás personal censal que sea necesario, obteniendo de las autoridades municipales y de las instituciones y empresas, con las que los candidatos hayan estado relacionados, informes sobre sus antecedentes y eficiencia.

6ª Instruir, mediante conferencias orales y ejercicios prácticos, y seleccionar, mediante examen después de la instrucción, a los candidatos a organizadores y enumeradores del Censo Agrícola-Ganadero, que deben operar en su región, proponiéndolos por la vía más rápida al Delegado, para que éste, en su caso, expida los nombramientos respectivos. El Subdelegado pondrá especial cuidado en la selección e instrucción de los enumeradores, por la importancia de la función que éstos desempeñarán.

7ª Preparar, mediante lecciones orales y ejercicios, instructores censales, de acuerdo con las órdenes del Delegado, y conforme al calendario de trabajos.

8ª Vigilar y activar los trabajos encomendados a los Organizadores, así como a los enumeradores del Censo Agrícola-Ganadero.

9ª Cooperar con los Supervisores del Censo Ejidal para que éste se efectúe de una manera completa y oportuna, por el personal que para el efecto sea designado.

10ª Tomar las medidas necesarias para conocer y corregir, con oportunidad, las deficiencias en el trabajo de organizadores y de enumeradores del Censo Agrícola-Ganadero, auxiliares y agentes censales, y cualquier hecho que pueda poner en peligro la eficacia de los trabajos, e informar oportunamente al Delegado Censal respectivo sobre las medidas correctivas que haya dictado.

Responsabilidad del Subdelegado censal.—El Subdelegado es el responsable del levantamiento completo, correcto y oportuno del Censo General de Población, del Censo Agrícola-Ganadero y del Censo Ejidal, en su región, y al efecto, no cumplirá con su deber si se limita a una simple actuación de carácter burocrático o administrativo. Su trabajo deberá ser práctico e inspirado en un espíritu de previsión, con objeto de evitar deficiencias, cubrir lagunas y solucionar problemas, tomando las medidas necesarias para que todas las personas que deban participar en los Censos sean debidamente seleccionadas, preparadas y movilizadas. De modo similar el Subdelegado tomará medidas de previsión por lo que se refiere a la distribución de la propaganda y de la documentación censales y a la eficacia de la primera.

Los Subdelegados censales son los jefes inmediatos de los Organizadores censales y tienen las facultades que les conceden las Bases de Organización en su parte relativa; los problemas de trabajo o de disciplina que se les presenten los solucionarán de acuerdo con el Delegado Censal, quien es su jefe inmediato superior en todo lo que se relacione con los trabajos censales de toda índole, en la región que tengan a su cargo.

f) *Supervisores del Censo Ejidal.*—Los Supervisores del Censo Ejidal serán nombrados por el Delegado Censal de cada entidad de entre los funcionarios de la Secretaría de Agricultura y Ganadería, del Departamento de Asuntos Agrarios y Colonización y del Banco Nacional de Crédito Ejidal; dependerán directamente del Delegado Censal y sus funciones consistirán en organizar, dirigir y supervisar el levantamiento del Censo Ejidal y vigilar, asesorando en forma directa a los Comisariados ejidales, que el llenado de los cuestionarios del Censo se haga en forma correcta y oportuna.

g) *Funciones de los Organizadores Censales.*—Este personal, inmediato inferior en categoría a los Subdelegados, tendrá las funciones siguientes:

1. Representar al Subdelegado Censal ante las autoridades civiles y militares de los municipios que constituyen su zona.

2. Organizar e instalar las Juntas Municipales de los Censos, en las cabeceras de los municipios; las juntas auxiliares en las localidades de 2 500 habitantes o más (que no sean cabeceras municipales) y agencias censales en otras localidades de alguna importancia de los municipios y activar y vigilar el funcionamiento eficiente de estos organismos censales.

3. Obtener la cooperación de los integrantes de las juntas y agencias censales para crear confianza pública hacia los Censos y vigilar que sus integrantes cumplan las comisiones que se les asignen. Para el efecto, formularán calendarios de labores concretas, con el objeto de poder comprobar si los trabajos se van desarrollando en los plazos previstos.

4. Hacer, de acuerdo con las Autoridades Municipales, las correcciones que requieran las listas de integración territorial, informando sobre ellas con toda prontitud a la Dirección General de Estadística y al Delegado y Subdelegado de quienes dependa.

5. Promover la propaganda censal en los municipios de su zona y vigilar que toda la que reciban las Juntas Municipales de los Censos sea distribuida y fijada oportunamente en todas las localidades.

6. Obtener la ayuda individual y oficial de todo el personal federal, estatal y municipal para el levantamiento del Censo General de Población en las localidades de su zona, de acuerdo con el Decreto de los Censos Nacionales y las disposiciones complementarias que dicten las autoridades locales y municipales.

7. Instruir debidamente a los Agentes Censales que, en las localidades de pequeña importancia, serán jefes de empadronadores o empadronadores del Censo General de Población.

8. Preparar a los instructores para el Censo General de Población, mediante clara y cuidadosa enseñanza oral y ejercicios de empadronamiento.

9. Organizar el Censo General de Población en las cabeceras municipales y demás localidades de su zona, con la ayuda del C. Presidente Municipal, siendo éste, en su carácter de Presidente de la Junta Municipal de los Censos, corresponsable directo de su correcta, oportuna y completa ejecución, en todas las localidades del Municipio.

10. Vigilar por sí, y por conducto de las autoridades municipales y sobre todo mediante los jefes de cuartel, sección y manzana y auxiliares y agentes censales, que los empadronadores del Censo General de Población obtengan y anoten correctamente los informes que servirán para formar los directorios industrial, comercial y de servicios.

11. Cuidar que la documentación censal, que reciban las Juntas Municipales de los Censos, se distribuya en las localidades de los municipios de su zona con suficiente anticipación al período del levantamiento, por los medios más seguros, a fin de que puedan ser instruidos debidamente los empadronadores del Censo General de Población y los enumeradores del Censo Agrícola-Ganadero y haya suficiente número de documentos para efectuar el empadronamiento en las fechas que han sido fijadas. Los Organizadores tendrán especial cuidado en lo que respecta a la documentación, a fin de evitar que, por falta de ella, los empadronamientos no se lleven a cabo con eficacia y oportunidad.

En el caso de que por cualquier motivo la documentación censal no llegare oportunamente a su destino, los Organizadores se dirigirán, con la urgencia del caso, a las Juntas Municipales, al Subdelegado de la región o al Delegado de la entidad, a fin de que se envíe el faltante: tomándola de la reserva que éstos tendrán en su poder.

12. Resolver las consultas de los enumeradores del Censo Agrícola-Ganadero, vigilar que cumplan debidamente con su trabajo, y controlar su asistencia y la calidad de su labor. A este personal el Organizador censal recomendará de modo especial que procure atender, sin demoras innecesarias, a los informadores que se presenten a rendir sus datos. Asimismo recomendará a los enumeradores que traten a los agricultores, ganaderos, avicultores, etc., con la debida cortesía y consideración al dar sus informes. Al mismo tiempo, hará presentar por la autoridad a los informadores responsables del Censo Agrícola-Ganadero, que no atiendan los citatorios.

Responsabilidad del Organizador.—El Organizador es responsable directo del buen funcionamiento efectivo, no simplemente de forma, de las Juntas municipales, auxiliares y agencias de los Censos, que deben ser verdaderos órganos de apoyo, promoción y organización. El Organizador es responsable del levantamiento completo y correcto del Censo General de Población y del Censo Agrícola-Ganadero en todas y cada una de las cabeceras de la zona a su cargo y en todos los poblados pequeños alejados de la cabecera, en donde no funcionen juntas auxiliares. Los presidentes municipales son solidaria-

mente responsables con el Organizador de la buena preparación y correcto levantamiento del Censo General de Población y del Censo Agrícola-Ganadero que abarque todos los predios en sus respectivos municipios.

Trabajo de Delegados, Subdelegados y Organizadores.—El trabajo de los Delegados, de los Subdelegados y de los Organizadores debe dirigirse de preferencia al funcionamiento efectivo de los organismos censales, a la propaganda eficiente, a la buena preparación del personal que directamente hará el trabajo de empadronamiento del Censo General de Población, así como a la cuidadosa selección y preparación de los enumeradores del Censo Agrícola-Ganadero. Se subraya que sus funciones son de organización, de promoción, de propaganda, de instrucción, de trabajo efectivo y no de carácter burocrático o administrativo. Reducirá la tramitación de asuntos por correspondencia al mínimo posible, empleando en ella un estilo breve y claro, y tendrá en cuenta que en sus funciones debe hacer valer su autoridad con energía y prudencia, siempre bajo formas corteses. Hará constantes recordatorios a las autoridades y a los particulares, porque no es suficiente haber hecho una gestión para asegurar que la autoridad o institución de que se trate realice lo que haya prometido.

h) Funciones de los Auxiliares.—Los Auxiliares Censales, como su nombre lo indica, tienen las siguientes funciones:

a) Servir de ayudantes a los Organizadores, Subdelegados y Delegados en todos los trabajos que éstos les encomienden, en relación con los Censos Nacionales. Es de notarse, sin embargo, que fundamentalmente los Auxiliares tendrán como funciones las de preparar a los instructores censales, a los agentes censales en las localidades de menor importancia y a los empadronadores que sean necesarios en los lugares que les sean asignados para su trabajo.

b) Los Auxiliares harán la propaganda oral y escrita, aprovechando todas las ocasiones que se les presenten. Cuidarán de distribuir correcta y oportunamente la propaganda impresa que reciban, de manera que cumpla su cometido.

c) Los auxiliares intervendrán directamente en los levantamientos censales, desempeñando los trabajos que les fijen sus superiores inmediatos. Además, cuidarán que los enumeradores del Censo Agrícola-Ganadero cumplan eficientemente con el trabajo que les sea confiado.

f) Los Auxiliares dependerán del Delegado Censal a través de los Sub-

delegados y Organizadores a quienes están asignados, aun cuando sus sueldos sean cubiertos por los gobiernos estatales o municipales. En caso de incumplimiento de sus obligaciones o instrucciones, o de omisiones punibles, las autoridades locales o municipales dictarán la destitución inmediata correspondiente, a petición del Delegado en la entidad federativa o del Divisionario Censal.

Todo el personal censal: Divisionarios, Delegados de entidad federativa, Subdelegados, Organizadores y Auxiliares, con fines de buen desempeño de sus funciones, deberán formular listas para el control de los trabajos de acuerdo con estas bases y normas de organización. Deberán verificar que las labores se desarrollen efectivamente por las autoridades municipales de la cabecera, así como por las autoridades municipales subalternas en las demás localidades del municipio, por los maestros de escuela, empleados federales, estatales y de los ayuntamientos y por las Juntas Centrales, Municipales o Auxiliares de los Censos dentro de los plazos acordados. La utilidad de estas listas estriba fundamentalmente en que, al día y con toda oportunidad, permiten registrar y revisar los trabajos, hacer recordatorios y tomar las medidas de emergencia necesarias, pues todas las labores de organización deben efectuarse al ritmo necesario a fin de que, con anticipación a la fecha de levantamiento de los censos, estén debidamente terminados los preparativos para cada uno de ellos.

VIII. JUNTAS DE LOS CENSOS

Jerarquía y Composición

Las Juntas Censales que se establecerán en todo el país, como órganos de apoyo cívico y de cooperación organizativa, tendrán las jerarquías y composiciones siguientes:

a) *Junta Nacional de los Censos.*—Funcionará en la capital de la República: su presidente honorario será el C. Presidente de la República y su Presidente efectivo el C. Secretario de Industria y Comercio. Formularán parte de esta Junta los Secretarios y Jefes de Departamento de Estado, algunos de los más importantes organismos descentralizados y los representantes de las principales actividades económicas y culturales del país.

b) *Juntas Centrales de los Censos.*—Se establecerán en cada capital de Estado; será su Presidente el Gobernador del Estado y su Vicepresidente el

Delegado de los Censos. Fungirá como Secretario de estos organismos el Secretario General de Gobierno o bien el Subsecretario o el Oficial Mayor. En la composición de estas Juntas se procurará que haya representantes auténticos y que puedan prestar buenos servicios, de las organizaciones agrícolas, ganaderas, industriales, comerciales, sindicales, profesionales, culturales, sociales, de padres de familia, deportivas, femeninas, estudiantiles, etc. Deberán participar en estas Juntas el Director General de Educación, el Delegado Agrario, los Agentes o representantes de todas las Secretarías de Estado, los Agentes de los Bancos Nacionales, etc.

El Delegado deberá asignar labores y comisiones concretas a los representantes de los diferentes sectores dentro de la Junta Central, con el fin de que ésta no sea un simple organismo nominal, sino que preste servicios tanto para la buena organización y satisfactorio funcionamiento de la maquinaria censal, como para que el público proporcione sus datos con oportunidad y veracidad. Cada miembro de la Junta Central deberá organizar la propaganda censal dentro del grupo y en el campo de actividad a que pertenezca y con que esté relacionado, con la mira de obtener buenos y suficientes instructores y empadronadores para el Censo General de Población, independientemente de su ayuda para la propaganda censal dirigida a los empadronadores.

c) *Juntas Municipales de los Censos.*—Se instalará una en cada Cabecera de Municipio, presidida por el presidente municipal y será secretario de ella el del ayuntamiento. En estas Juntas el primer Vicepresidente será el Organizador Censal y el segundo será designado por la Junta. En su seno habrá, en cuanto sea posible, representantes de las ramas de actividad indicadas para las Juntas Centrales, aun cuando con número menor de miembros.

d) *Juntas Auxiliares de los Censos.*—Funcionarán en las localidades que no siendo Cabeceras municipales tengan ~~2,500~~^{2,500} habitantes o más, o que sean importantes a juicio del Organizador, no sólo por sí mismas sino por las comunicaciones y por las relaciones comerciales, de negocios, etc., que tengan con otros poblados diversos que formen su zona de influencia social y económica. Serán presididas por la primera autoridad local y agruparán en su seno a representantes de las actividades locales y regionales más importantes.

e) *Agencias Censales.*—Funcionarán en las localidades de menos de ~~1,000~~^{2,500} habitantes y que no estén comprendidos en las clases anteriores; deberán ser presididas por la autoridad municipal subalterna y tendrán cuando menos

2 vocales incluyendo, cuando esto sea posible, al maestro de escuela. En las localidades muy pequeñas de menos de 250 habitantes, funcionará únicamente un Agente Censal que será el representante de la autoridad municipal. En caso de que no lo haya, un maestro de escuela, y a falta de éste, un vecino de los más caracterizados del lugar, que será responsable del empadronamiento en la pequeña localidad.

IX. DOCUMENTACION CENSAL

A. Para el Censo General de Población:

1. El cuestionario de este censo es de color blanco (F.N. C.P.), de tipo colectivo: tiene 58 columnas y capacidad para 50 habitantes; en el anverso tiene cinco renglones con ejemplos y en la parte inferior y por ambos lados, instrucciones sobre las columnas principales.

2. Un folleto especial de instrucciones para uso de los instructores en el cual se explica la forma como debe darse la instrucción a los jefes de cuartel, de sección, de manzana y a los empadronadores.

3. Un folleto de instrucción para el llenado de la boleta, del que son un resumen las instrucciones contenidas en la parte inferior de la misma, para llenar correctamente el documento. Cada renglón del cuestionario corresponde a un habitante y en él se piden datos sobre el jefe de la familia; parentesco o relación; sexo; edad; lugar de nacimiento; cambio de lugar de residencia; idioma; nacionalidad; religión; instrucción; estado civil; fecundidad (sólo para mujeres); ocupación; si trabajó durante la semana anterior al censo; ingresos por trabajo; si no tiene trabajo y lo busca; si por costumbre, diariamente, come pan de trigo, toma carne, huevos, leche o pescado y algunas características sobre la vivienda.

Es conveniente señalar que este cuestionario fue estructurado en vista de la experiencia censal mexicana y de las recomendaciones de las Naciones Unidas y organismos técnicos interamericanos en materia estadística.

4. Para recoger los datos relativos a ganado, aves y colmenas existentes en los predios urbanos y en las casas de los centros poblados, los empadronadores del Censo General de Población usarán un cuestionario especial de color blanco (C.N.2.C.P.) con capacidad para anotar los informes sobre el

ganado, aves y colmenas existentes en 12 predios o casas. Este documento sirve para efectuar una operación complementaria del Censo Agrícola-Ganadero, esto es, obtener los datos de ganado y aves que duerman en los centros poblados.

5. Hoja de control de personas que quedaron sin empadronarse (C.N.3. C.P.). Sirve para anotar en ella las direcciones de las casas o viviendas en las que el empadronador no encontró en el momento del empadronamiento a ninguna persona que pudiera dar los datos o informes. Tiene capacidad para 20 direcciones.

6. Formas para registrar las direcciones de los establecimientos industriales —fábricas, talleres, artesanías, etc.— comerciales o de otras empresas de servicios —transportes, restaurantes, fondas, espectáculos, etc.— que existan en los edificios o casas que visite el empadronador. Con estas hojas de registro posteriormente se formarán los directorios que servirán de base para los censos respectivos de 1961. Las hojas indicadas (C.N.4.C.P.) tienen capacidad para anotar datos de 20 establecimientos.

7. Los empadronadores irán provistos de esqueletos o machotes de citatorios, a fin de que si en su recorrido del día 8 de junio encuentran algún agricultor, ganadero, etc., que no se haya presentado todavía con el enumerador del Censo Agrícola-Ganadero en la Cabecera Municipal, le entregue un citatorio para que inmediatamente se presente a rendir los datos censales correspondientes.

8. Los empadronadores del Censo General de Población igualmente irán provistos de unas etiquetas engomadas, de fondo blanco, con una leyenda que diga "CENSADA" en letras azules. Cuando se termine el empadronamiento en una vivienda, el empadronador pegará una de las etiquetas indicadas en la puerta de entrada de la vivienda.

B. Censo Agrícola-Ganadero

1. En este censo se usará un cuestionario de color verde (C.N.1.C.A.) para los predios mayores de 5 hectáreas. Es un documento de tipo individual, esto es, uno para cada predio, con 16 capítulos cuyos títulos son: I. Generalidades del predio, del productor y del propietario; II. Clasificación de las tierras del predio; III. Transportes, obras y equipos para riego y otros usos; IV.

Maquinaria, implementos y vehículos que pertenecen al predio; V. Capitales e inversiones; VI. Gastos; VII. Personas ocupadas dentro del predio; VIII. Cultivos, productos y cosechas; IX. Frutales, plantaciones y agaves; X. Superficie de cultivos perdidos; XI. Productos obtenidos en tierras incultas productivas; XII. Superficie de bosques; XIII. Productos forestales obtenidos durante el año de 1959; XIV. Ganado, aves y colmenas; XV. Productos animales; y, XVI. Servicios sociales.

2. Un folleto con instrucciones para contestar el cuestionario de predios mayores de 5 hectáreas y de 5 hectáreas o menos.

3. El cuestionario para los predios de 5 hectáreas o menos (C.N.2.C.A.) es de color rosa y tiene 6 capítulos: I. Características generales del productor y del predio; II. Tierras, construcciones, maquinaria, implementos y aperos; III. Personas ocupadas y gastos; IV. Producción de los 5 cultivos principales; V. Ganado, aves y colmenas; y, VI. Productos animales.

Las formas auxiliares o complementarias para el Censo Agrícola-Ganadero, que se han mencionado, y que serán manejadas por los empadronadores del Censo General de Población, son el cuestionario para ganado, aves y colmenas existentes en los centros poblados y los citatorios para los productores agrícolas, ganaderos y forestales.

Sus representantes pueden ser administradores o encargados de predios agrícolas, etc.

C. Censo Ejidal.

1. Para obtener los datos de este censo se usará un cuestionario de color azul (F.N.C.E.I.) y que contiene los mismos capítulos que el cuestionario del Censo Agrícola-Ganadero para predios mayores de 5 hectáreas.

2. Los documentos indispensables para llenar la boleta del 4º Censo Ejidal son las hojas de recuentos individuales en que se anotarán los datos de cada ejidatario.

Un renglón de cada hoja corresponde a cada ejidatario con tierras o con derecho a tierras, pero que no las tiene. Para llenar estas *hojas de recuentos individuales* debe recurrirse constantemente a las instrucciones que contiene la boleta del Censo Ejidal, porque hay una relación estrecha entre esas hojas y dicha boleta.

3. Un folleto de instrucciones para requisitar la boleta del Censo Ejidal y las hojas de recuentos individuales de ejidatarios. *Distribución, Manejo, Revisión Primaria y Devolución de la Documentación Censal.*

La Dirección General de Estadística remitirá con toda oportunidad a los Delegados y Subdelegados Censales, y a los Organizadores, por conducto de los Presidentes Municipales, toda la documentación censal.

Los Jefes de Cuartel recibirán del Agente Censal o del Delegado, Subdelegado u Organizador Censal, la documentación necesaria para el empadronamiento en su zona; la distribución de la documentación se hará en la siguiente forma: Precisamente entre el 23 y 28 de mayo los Jefes de Cuartel deberán ponerse de acuerdo con los Jefes de Sección, éstos con los Jefes de Manzana y estos últimos con los empadronadores para organizar la distribución de la documentación del Censo General de Población. Cada Jefe de Cuartel entregará la documentación necesaria a cada Jefe de Sección y éste entregará la correspondiente al Jefe de Manzana, para que a su vez se la dé a cada uno de los empadronadores.

Al terminar el empadronamiento, entregarán los empadronadores los cuestionarios respectivos al Jefe de Manzana, quien a su vez los entregará al Jefe de Sección y éste en su caso, al Jefe de Cuartel, quien será el que entregue, según el caso, toda la documentación de su adscripción al Agente Censal, al Organizador o al Presidente Municipal, quien hará entrega de toda la documentación censal, al Subdelegado.

El Organizador y el Presidente Municipal, por una parte, y el Subdelegado a su vez, revisarán la documentación para cerciorarse de que esté completa y en su debido orden. Estos funcionarios censales harán llegar la documentación, con las debidas precauciones, al Delegado Estatal para que éste sea el responsable de hacerla llegar a la Dirección General de Estadística.

Especial importancia tiene el cumplimiento de la obligación de Organizadores y Subdelegados de hacer una revisión primaria de la documentación con el objeto de comprobar que todos los cuestionarios y formas auxiliares y complementarias tengan claramente especificados *los datos de su procedencia* (localidad, municipio, etc.) con los nombres y direcciones del empadronador o enumerador que los haya obtenido. Dicha revisión debe hacerse de la siguiente forma:

a) Por lo que respecta al Censo General de Población, se confrontará

Junta Municipal de los Censos, el número de ejidos que haya censado en dicha semana, así como la superficie total de ellos, para que la Junta a su vez informe al Supervisor del Censo Ejidal, al Delegado de los Censos y a la Dirección General de Estadística.

Es obligación de todos y de cada uno de los Presidentes Municipales de toda la República y de las personas que por cualquier motivo los sustituyan, comunicar a las 6 de la tarde del día 8 de junio, por la vía telegráfica, al Delegado Censal y a la Dirección General de Estadística, un informe general sobre cómo se realizó ese día el levantamiento del Censo General de Población en el Municipio, indicando las principales dificultades que se hayan presentado y que no se hayan superado, e informando sobre las medidas que se tomarán el día siguiente, o sea el día 9 de junio, para completar el empadronamiento. Será motivo de grave responsabilidad de las autoridades municipales la omisión de este informe que se hará con los informes parciales que rindan los Jefes de Cuartel y de Sección, los Auxiliares y Agentes Censales y las Autoridades Municipales subalternas de las localidades de todas clases que forman el Municipio.

CAPITULO XI. CONCEPTOS Y TERMINOS CENSALES

Para los fines de los Censos se emplean diversos conceptos y términos cuyo significado, para los efectos del Censo, es el siguiente:

Pre-Censo de Manzanas.—Es una operación que se llevará a cabo en las localidades de más de 50,000 habitantes y que tiene por objeto determinar, para los efectos del Censo General de Población, el número aproximado de habitantes y de manzanas que tiene una localidad, para nombrar y preparar el número de empadronadores necesarios, así como para hacer una adecuada distribución de la documentación censal. En estas localidades deberá nombrarse y prepararse no menos de un cinco por ciento de empadronadores de reserva para el Censo.

Hora de referencia del Censo General de Población.—Se considera como hora de referencia las cero horas o medianoche del 7 al día 8 de junio de 1960, que es el momento al que se refiere el empadronamiento. Por tanto, los niños que nazcan después de esa hora no deberán empadronarse ni las personas que mueran antes de esa hora. Sólo deberán censarse las personas de todas las edades que existan o estén con vida a las cero horas del día 8 de junio.

Día del Censo General de Población.—Lo es el 8 de junio de 1960 conforme al Decreto Presidencial de los Censos Nacionales publicado el día 4 de enero de 1960.

Período Censal para los Censos Agrícola-Ganadero y Ejidal.—Es el comprendido del 2 de mayo al 15 de junio de 1960, para la recolección de los datos de estos dos Censos, conforme al Decreto de los Censos Nacionales.

Informador Responsable. a) Para el Censo General de Población lo es todo individuo obligado a proporcionar los informes sobre él y los miembros de su familia, o las personas a su cuidado, que le sean solicitados por el empadronador; b) Para el Censo Agrícola-Ganadero informador responsable es todo propietario o productor que tiene o explota directamente o encargado o administrador un predio agrícola, ganadero, forestal, avícola, apícola, etc. y que tiene la obligación de rendir directamente al enumerador censal en la Cabecera Municipal o de la Delegación si es en el Distrito Federal o un Territorio, los informes y datos que le pidan respecto a su predio, con la veracidad y precisión necesarias; y, c) Para el Censo Ejidal el informador responsable es el Presidente del Comisariado Ejidal y, a falta de éste, cualquier otro de los miembros del Comisariado, y en cuanto a los esqueletos de recuentos interiores de los ejidos, informador responsable es cada ejidatario con tierras o sin tierras que debe dar sus datos individuales para el Censo Ejidal, los cuales agrupados con los datos de los demás ejidatarios dan los datos globales o totales del ejido que deberán anotarse en la boleta del Censo Ejidal en que el ejido es la unidad censal.

CAPITULO XII. COMPLEMENTARIAS

a) En su oportunidad se expedirán las Bases de Organización del Censo Industrial y del Censo de Servicios, que se levantarán a principios del año de 1961, comprendiendo las actividades referentes al año de calendario de 1960.

b) El C. Director General de Estadística podrá ampliar los puntos de estas Bases, sobre casos concretos, por medio de circulares.

c) El Consejo Técnico de los Censos Nacionales formulará instructivos especiales, con fundamento en estas bases, para el desarrollo de los trabajos censales.

d) En cumplimiento del artículo 3º del Decreto Presidencial que declara

de interés nacional la organización y levantamiento de los Censos Nacionales de 1960, se formularon estas Bases de Organización, que fueron aprobadas por el Consejo Técnico de los Censos Nacionales en varias sesiones, siendo la última la del día 29 de enero de 1960.

México, D. F., marzo de 1960.

Sufragio Efectivo. No Reelección.

El Director General de Estadística,
Ing. *Albino Zertuche C.*

Vº Bº

El Secretario de Industria y Comercio,
Lic. *Raúl Salinas Lozano.*

GUIA CRONOLOGICA DE LOS CENSOS NACIONALES 1960-1961

GUIA CRONOLOGICA DE LOS CENSOS 1960-1961

T R A B A J O S	Deleg.	Sub-Deleg.	Organ.	Enum.
Del 10. al 15 de febrero				
Preparación, examen, selección y distribución de Delegados Censales.....		DEPARTAMENTO DE LOS CENSOS		
Del 15 al 25 de febrero				
Distribución de Subdelegados.....	X			
Del 15 al 28 de febrero				
Instalación de Delegaciones Censales y organización para la distribución de los fondos que asignen los Gobiernos de las Entidades Municipales.....	X			
Del 15 de febrero al 10 de marzo				
Recorrido de las Cabeceras de todos los Municipios de su Zona.....		X		
Del 15 de febrero al 10 de marzo				
Localización de las poblaciones que deberán de servir de residencia en cada una de las Regiones Censales que se estimen más convenientes.....	X	X		
16 de febrero				
Principio de organización de los Censos en las Capitales de las Entidades.....	X			
Del 16 al 25 de febrero				
Instrucción y selección de Subdelegados en la Entidad..	X			
Del 10. al 10 de marzo				
Convocar a los Funcionarios de la Secretaría de Agricultura, del Departamento de Asuntos Agrarios y Colonización y del Banco Nacional de Crédito Ejidal, para la organización del Censo Ejidal y la selección del Supervisor Ejidal.....	X			
Del 10. al 10 de marzo				
Instrucción y selección de Organizadores Censales en la Entidad.....	X	X		
Del 10. al 15 de marzo				
Organización del aprovechamiento de la cooperación del Magisterio en cada Entidad.....	X	X		

GUIA CRONOLOGICA DE LOS CENSOS 1960-1961

T R A B A J O S	Deleg.	Sub-Deleg.	Organ.	Enum.
Del 10. al 15 de marzo				
Obtención de informes complementarios sobre número de escuelas existentes, así como número de maestros.....	X	X		
Del 10. al 16 de marzo				
Creación de las Juntas Centrales de los Censos.....	X			
Del 10. al 16 de marzo				
Fundación de los Comités de Finanzas de las Juntas Centrales para el manejo de la Cooperación Estatal.....	X			
Del 10. al 31 de marzo				
Continuación de los trabajos de organización en las Capitales de los Estados en toda la República.....	X			
Del 10. al 31 de marzo				
Organización y levantamiento del pre-censo en las Capitales de cada Entidad y en las Localidades de más de cincuenta mil habitantes.....	X	X		
Del 10. de marzo al 10. de abril				
Formación de listas de empleados y personas capaces para ser nombrados Instructores, Jefes de Sección, Manzana y Empadronadores.....	X	X	X	
Del 10 al 25 de marzo				
Creación de las Juntas Municipales de los Censos.....		X	X	
Del 10 al 25 de marzo				
Envío de la Documentación de los Censos de Población, Agrícola y Ejidal a los Delegados.....				
Del 10 de marzo al 30 de abril				
Conferencias sobre los Censos en Centros de diversa índole y escuelas.....	X	X	X	
Del 11 al 12 de marzo				
Admisión de Organizadores Censales.....	X			
Del 13 al 16 de marzo				
Distribución de Organizadores Censales.....		X		

DEPARTAMENTO
DE LOS CENSOS

GUIA CRONOLOGICA DE LOS CENSOS 1960-1961

T R A B A J O S	Deleg.	Sub-Deleg.	Organ.	Enum.
Del 16 de marzo al 15 de abril				
Obtención y revisión de Planos y Croquis de localidades.....		X	X	
Del 16 de marzo al 15 de abril				
Revisión de la Integración Territorial en las diferentes Zonas Censales.....		X	X	
Del 16 de marzo al 15 de abril				
Revisión y nomenclatura de Calles y Numeración de Casas.....			X	
Del 10. al 8 de abril				
Selección y preparación, en colaboración con el Supervisor del Censo Ejidal, de los Asesores de dicho Censo.....	X	X		
Del 10. al 20 de abril				
Depuración de los Directores de Predios Agrícolas.....			X	
Del 10. al 20 de abril				
Instrucción y selección de Enumeradores para el Censo Agrícola-Ganadero.....	X	X	X	
Del 10. al 30 de abril				
Selección y preparación de instructores del Censo General de Población.....	X	X	X	
Del 10. al 30 de abril				
Intensificación de la Propaganda para el Censo Agrícola.....	X	X	X	
Del 10. de abril al 10 de mayo				
Nombramiento del personal ejecutor del Censo de Población en todas las localidades del País.....	X		X	
Del 15 al 30 de abril				
Selección y preparación de Instructores Honorarios Censales, quienes serán de preferencia maestros de escuela, empleados federales de la Entidad y del Municipio, Empleados privados, profesionistas, etc.....	X	X	X	

Nota.—No podrán ser Instructores, empleados de oficinas fiscales, ni policías, ni dirigentes de grupos políticos.

GUIA CRONOLOGICA DE LOS CENSOS 1960-1961

T R A B A J O S	Deleg.	Sub-Deleg.	Organ.	Enum.
Del 15 al 30 de abril				
Formulación de Cartas Ejidales, mostrando la localización de los mismos.....		X		
Del 20 al 28 de abril				
Instrucción de Jefes de Cuartel, Sección y Manzana.....	X	X	X	
10. de mayo				
Admisión de Enumeradores del Censo Agrícola-Ganadero	X	X	X	
Del 10. al 31 de mayo				
Intensificación de la propaganda del Censo de Población.	X	X	X	
2 de mayo				
Principio del levantamiento de los Censos Agrícola-Ganadero y Ejidal.....	X	X	X	
8 de junio				
Levantamiento del Censo de Población.....	X	X	X	
8 de junio				
Informes telegráficos o telefónicos de resultados preliminares del Censo de Población.....	X	X	X	
9 de junio				
Terminación del Empadronamiento de faltantes del Censo de Población.....	X	X	X	
10 de junio				
Envío de toda la Documentación Censal de Población al Delegado Censal.....		X	X	
Del 11 al 19 de junio				
Rendición de informes de trabajo y concentración a la Capital de la Entidad.....		X	X	
15 de junio				
Conclusión del levantamiento de los Censos Agrícola-Ganadero y Ejidal en todas las Cabeceras de los Municipios.....	X	X	X	X

GUIA CRONOLOGICA DE LOS CENSOS 1960-1961

T R A B A J O S	Deleg.	Sub-Deleg.	Organ.	Enum.
16 de junio				
Informes telegráficos sobre resultados del 4º Censo Agrícola-Ganadero y 4º Censo Ejidal.....	X	X	X	
16 de junio				
Envío de toda la Documentación de los Censos Agrícola-Ganadero y Ejidal al Delegado Censal.....		X	X	X
Del 16 al 18 de junio				
Informes Generales sobre el desarrollo y resultados de los Censos de Población, Agrícola-Ganadero y Ejidal.	X	X	X	
Del 17 al 20 de junio				
Rendición de informes detallados de trabajo de Enumeradores y Organizadores y devolución de Credenciales y documentación en su poder.....			X	X
Del 20 al 30 de junio				
Concentración de todos los Delegados en la Capital de la República con toda la Documentación.....	X			
Del 10. de junio al 31 de octubre				
Planeación de los Censos Industrial y de Servicios.....				
10. de julio				
Principio de elaboración de los Censos 8º de Población, 4º Agrícola-Ganadero y 4º Ejidal.....				
Del 10. de noviembre de 1960 al 28 de febrero de 1961				
Organización y levantamiento de los Censos Industrial y de Servicios.....				

DEPARTAMENTO DE LOS CENSOS

DEPARTAMENTO DE LOS CENSOS

DEPARTAMENTO DE LOS CENSOS