

PREFACE

EXECUTIVE SUMMARY

LIST OF FIGURES

LIST OF TABLES

CHAPTER 1 INTRODUCTION

- | | |
|----------------------------|--------------|
| ✿ Background and objective | ✿ Coverage |
| ✿ Reference week | ✿ Definition |

CHAPTER 2 MAJOR FINDINGS

- | | |
|--|-----------------------------|
| ✿ Structure of the labor force | ✿ Labor force participation |
| ✿ Employed labor force | ✿ Unemployment |
| ✿ Characteristics of the
unemployed labor force | ✿ Hours worked |
| ✿ Supplementary benefits | ✿ Wages and salaries |

APPENDIX

- | | |
|---------------------------------|-------------------|
| ✿ Appendix A Methodology | |
| ✿ Appendix B Statistical Tables | |
| ✿ Whole Kingdom | ✿ Bangkok |
| ✿ Central Region | ✿ Northern Region |
| ✿ Northeastern Region | ✿ Southern Region |

PROJECT STAFF CD-ROM

DISTRIBUTION

STATISTICAL TABLES ARE IN THE EXCEL FORMAT

- | | |
|-----------------------|-------------------|
| ✿ Whole Kingdom | ✿ Bangkok |
| ✿ Central Region | ✿ Northern Region |
| ✿ Northeastern Region | ✿ Southern Region |

หน่วยงานที่เผยแพร่

สำนักสถิติพยากรณ์
สำนักงานสถิติแห่งชาติ
ศูนย์ราชการเฉลิมพระเกียรติ 80 พรรษา อาคาร B ชั้น 2
ถนนแจ้งวัฒนะ เขตหลักสี่ กรุงเทพฯ 10210
โทร. 0 2143 1323 ต่อ 17496
โทรสาร 0 2143 8132
ไปรษณีย์อิเล็กทรอนิกส์ : binfopub@nso.go.th

Distributed by

Statistical Forecasting Bureau,
National Statistical Office,
The Government Complex, Building B 2nd Floor,
Chaeng Watthana Rd., Laksi Bangkok 10210
Tel. +66 2143 1323 ext. 17496
Fax: +66 2143 8132
E-mail: binfopub@nso.go.th

ปีที่พิมพ์

2554

Published

2011

คำนำ

สำนักงานสถิติแห่งชาติ ได้เริ่มจัดทำโครงการสำรวจภาวะการทำงานของประชากร ตั้งแต่ พ.ศ. 2506 ในช่วง พ.ศ. 2514-2526 ได้ทำการสำรวจปีละ 2 รอบ โดยรอบแรกเป็นการสำรວงนอกฤดูการเกษตร ระหว่างเดือนมกราคมถึงเดือนมีนาคม รอบที่ 2 เป็นการสำรວงในฤดูการเกษตรระหว่างเดือนกรกฎาคมถึงเดือนกันยายน และช่วง พ.ศ. 2527-2540 ทำการสำรວงเป็นปีละ 3 รอบ คือ รอบที่ 1 สำรວงในเดือนกุมภาพันธ์ รอบที่ 2 สำรວงในเดือนพฤษภาคม รอบที่ 3 สำรວงในเดือนสิงหาคม และช่วง พ.ศ. 2541-2543 ทำการสำรວงเพิ่มอีก 1 รอบ เป็นรอบที่ 4 ในเดือนพฤศจิกายน ซึ่งทำให้ได้ข้อมูลเป็นรายไตรมาส

เพื่อสนองความต้องการใช้ข้อมูลในระดับจังหวัด สำนักงานสถิติแห่งชาติ ได้ขยายขนาดตัวอย่าง และนำเสนอข้อมูลเป็นระดับจังหวัด ทั้งนี้ตั้งแต่ พ.ศ. 2537 เป็นต้นมา

สำหรับการสำรວงตั้งแต่ พ.ศ. 2544 เป็นต้นไป ได้ดำเนินการสำรວงเป็นรายเดือนแล้วนำข้อมูล 3 เดือนรวมกันเพื่อเสนอข้อมูลเป็นรายไตรมาส และได้มีการปรับอายุผู้อยู่ในกำลังแรงงานจาก 13 ปีขึ้นไปเป็น 15 ปีขึ้นไป เพื่อให้สอดคล้องกับกฎหมายการใช้แรงงานเด็ก ปรับปรุงการจัดจำแนกประเภทของอาชีพ อุตสาหกรรม และสถานภาพการทำงาน ให้สอดคล้องกับมาตรฐานสากล เพื่อให้สามารถเปรียบเทียบข้อมูลกันได้ และปรับเขตการปกครองจากเดิมเขตสุขาภิบาลถูกนำเสนอรวมเป็นนอกเขตเทศบาล มารวมเป็นในเขตเทศบาล ตามพระราชบัญญัติเปลี่ยนแปลงฐานะของสุขาภิบาลเป็นเทศบาล พ.ศ. 2542

รายงานผลการสำรວงฉบับนี้ เป็นรายงานผลการสำรວงภาวะการทำงานของประชากร ฉบับที่ 136 ไตรมาสที่ 4 ซึ่งได้ดำเนินการสำรວงในเดือนตุลาคม – ธันวาคม พ.ศ. 2553

เนื่องจากข้อมูลที่นำเสนอในรายงานฉบับนี้ได้มาจากการสำรວงด้วยระเบียบวิธีตัวอย่าง ซึ่งอาจจะมีคลาดเคลื่อนจากการเลือกตัวอย่างและความคลาดเคลื่อนอื่นๆ รวมอยู่ด้วย จึงขอให้ผู้ใช้ข้อมูลได้คำนึงถึงเรื่องนี้ในการใช้ตัวเลขด้วย

PREFACE

The Labor Force Survey has been undertaken by the National Statistical Office since 1963. Beginning in 1971, two rounds of the survey for the whole kingdom had been conducted each year, the first round enumeration was held during January-March coinciding with the non-agricultural season and the second round during July-September coinciding with the agricultural season. From 1984-1997, the survey has been conducted 3 rounds a year. And since 1998, the fourth rounds of the survey for the whole kingdom has been conducted additionally. Since then, the Labor Force Survey has been undertaken 4 rounds a year; the first round in February, the second in May, the third and the fourth round in August and November respectively.

Commencing from survey in 1994, the National Statistical Office has expanded the sample size to serve the requirement of data at provincial level.

In the year of 2001 the survey was conducted monthly, and the survey data of three months were combined to present the quarterly data. The age of persons in labor force were changed from 13 years of age and over to 15 years of age and over in order to agree with the child labor law. The international standard of classification in occupation, industry and status of employment were adopted, and area of local administration which the former sanitary district were included in non-municipal area were presently included in municipal area.

This publication presents the results of the Labor Force Survey conducted in October–December 2010. It is the one hundredth and thirty-six in this series of reports.

The published figures should be utilized with full awareness that the survey was based on the sample estimates, and would be subject to both sampling and non-sampling errors.

บทสรุปผลการสำรวจ ภาวะการทำงานของประชากรไตรมาสที่ 4 พ.ศ. 2553

แผนผังการจำแนกประชากรตามสถานภาพแรงงาน
การสำรวจภาวะการทำงานของประชากร ไตรมาสที่ 4 พ.ศ. 2553



สำนักงานสถิติแห่งชาติ ได้สำรวจภาวะการทำงานของประชากรไตรมาสที่ 4 พ.ศ. 2553 เพื่อให้ทราบถึงภาพการณ์ทำงานและการว่างงานของประชากร ซึ่งสรุปได้ดังนี้ จากจำนวนผู้ที่มีอายุตั้งแต่ 15 ปีขึ้นไป ทั้งสิ้น 53.68 ล้านคน เป็นผู้อยู่ในกำลังแรงงาน 38.95 ล้านคน (ประกอบด้วย ผู้มีงานทำ 38.51 ล้านคน ผู้ว่างงาน 0.33 แสนคน ผู้รอฤดูกาล 1.1 แสนคน) และผู้อยู่นอกกำลังแรงงานอีก 14.73 ล้านคน

เมื่อเปรียบเทียบจำนวนผู้ทำงานกับไตรมาสที่ 4 ของปี 2552 พบว่าผู้มีงานทำเพิ่มขึ้น 2.6 แสนคน (จาก 38.25 ล้านคน เป็น 38.51 ล้านคน) หรือเพิ่มขึ้นร้อยละ 0.7 โดยผู้มีงานทำในภาคเกษตรกรรมเพิ่มขึ้นประมาณ 4.4 แสนคน (จาก 15.45 ล้านคน เป็น 15.89 ล้านคน) ขณะที่ผู้ทำงานนอกภาคเกษตรกรรมลดลงประมาณ 1.8 แสนคน (จาก 22.80 ล้านคน เป็น 22.62 ล้านคน) เป็นการลดลงในสาขาโรงแรมและภัตตาคาร 1.2 แสนคน สาขาการก่อสร้าง 9 หมื่นคน สาขาการผลิต และสาขาการขนส่งฯ ลดลงเท่ากัน คือ 6 หมื่นคน

สำหรับอุตสาหกรรมการผลิตในไตรมาสที่ 4 พ.ศ. 2553 เมื่อเปรียบเทียบกับช่วงเวลาเดียวกันกับปี 2552 มีจำนวนผู้ทำงานเพิ่มขึ้นและลดลงในกิจกรรมที่สำคัญ คือ เพิ่มขึ้น ในกลุ่มการผลิตผลิตภัณฑ์จากแร่โลหะ 4 หมื่นคน การผลิตอุปกรณ์อิเล็กทรอนิกส์ 2 หมื่นคน การผลิตกระดาษ และผลิตภัณฑ์กระดาษ และการผลิตเครื่องแต่งกาย เพิ่มขึ้นเท่ากัน 1 หมื่นคน ส่วนการผลิตที่ลดลงคือการผลิตเฟอร์นิเจอร์ 8 หมื่นคน การผลิตสิ่งทอ 4 หมื่นคน และการผลิตยานยนต์ รถพ่วงและรถกึ่งรถพ่วง การผลิตเครื่องจักรและอุปกรณ์ และการผลิตเครื่องอุปกรณ์การขนส่งอื่นๆ ลดลงเท่ากันคือ 1 หมื่นคน ส่วนการผลิตผลิตภัณฑ์อาหาร และเครื่องดื่มไม่เปลี่ยนแปลงจากช่วงเวลาเดียวกันของปีที่แล้ว

แผนภูมิที่ 1 เปรียบเทียบจำนวนผู้มีงานทำ จำแนกตามอุตสาหกรรมที่สำคัญ ไตรมาสที่ 4 พ.ศ. 2552 กับ 2553

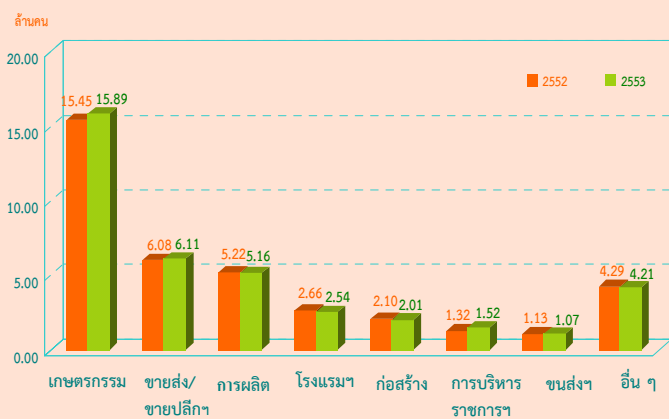

แผนภูมิที่ 2 เปรียบเทียบจำนวนผู้มีงานทำอุตสาหกรรมการผลิตที่สำคัญ ไตรมาสที่ 4 พ.ศ. 2552 กับ 2553

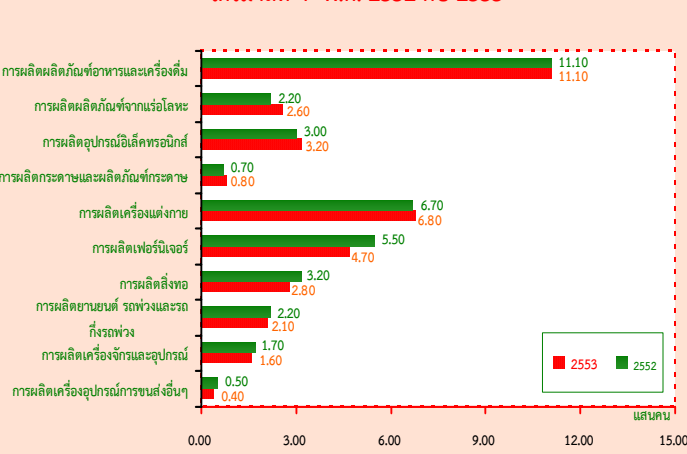

แผนภูมิที่ 3 จำนวนผู้ใช้งานทำ จำแนกตามชั่วโมงทำงานต่อสัปดาห์
รายไตรมาส พ.ศ. 2550 – 2553

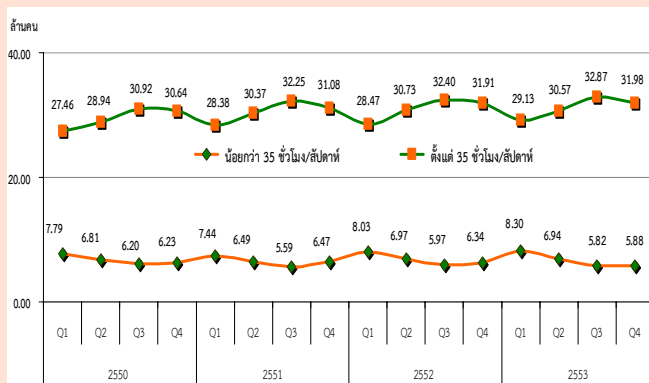

อนึ่ง หากพิจารณาชั่วโมงทำงานต่อสัปดาห์ของผู้ใช้งานทำ ในไตรมาสที่ 4 พ.ศ. 2553 พบว่า ผู้ใช้งานทำส่วนใหญ่ทำงาน ตั้งแต่ 35 ชั่วโมงขึ้นไปต่อสัปดาห์ ซึ่งถือได้ว่าเป็นผู้ทำงาน เต็มที่ ในเรื่องชั่วโมงทำงาน มีจำนวน 31.98 ล้านคนหรือ ร้อยละ 83.1 ของผู้ใช้งานทำทั้งสิ้น ส่วนผู้ที่ทำงานน้อยกว่า 35 ชั่วโมงต่อสัปดาห์มีจำนวน 5.88 ล้านคน หรือ ร้อยละ 15.2

หากนำมาเปรียบเทียบกับช่วงเวลาเดียวกันกับปี 2552 จะเห็นว่าผู้ที่ทำงานตั้งแต่ 35 ชั่วโมงขึ้นไปต่อสัปดาห์ มีจำนวนเพิ่มขึ้น 7 หมื่นคน ขณะที่ผู้ใช้งานทำที่ทำงาน น้อยกว่า 35 ชั่วโมงต่อสัปดาห์ลดลง 4.6 แสนคน

แผนภูมิที่ 4 จำนวนและอัตราการว่างงาน
รายไตรมาส พ.ศ. 2551 – 2553

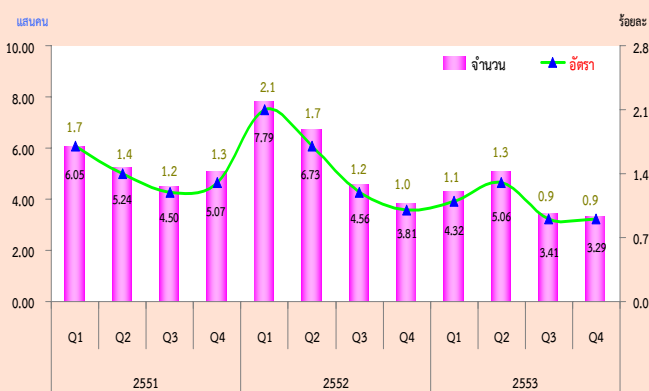

หมายเหตุ : อัตราการว่างงาน = $\frac{\text{ผู้ว่างงาน} \times 100}{\text{กำลังแรงงานรวม}}$

สำหรับจำนวนผู้ว่างงานในไตรมาสที่ 4 พ.ศ. 2553 มีจำนวนทั้งสิ้น 3.29 แสนคน หรือคิดเป็นอัตราการว่างงาน ร้อยละ 0.9 ของกำลังแรงงานรวม ถ้าเปรียบเทียบกับ ช่วงเวลาเดียวกันกับปี 2552 ผู้ว่างงานลดลง 5.2 หมื่นคน (จาก 3.81 แสนคน เป็น 3.29 แสนคน) โดยเป็นผู้ว่างงานใน กลุ่มเยาวชน (อายุ 15-24 ปี) 1.55 แสนคน หรือคิดเป็น อัตราการว่างงานร้อยละ 3.2 และอยู่ในกลุ่มของผู้อยู่ใน วัยผู้ใหญ่ (อายุ 25 ปีขึ้นไป) 1.75 แสนคน หรือร้อยละ 0.5 หากเปรียบเทียบกับช่วงเวลาเดียวกันกับปี 2552 พบว่า ผู้ว่างงานในกลุ่มเยาวชน (อายุ 15 – 24 ปี) ลดลง 4.4 หมื่นคน (จาก 1.99 แสนคน เป็น 1.55 แสนคน) ส่วนกลุ่มวัยผู้ใหญ่ (อายุ 25 ปีขึ้นไป) ลดลง 7 พันคน (จาก 1.82 แสนคน เป็น 1.75 แสนคน)

แผนภูมิที่ 5 อัตราการว่างงาน จำแนกตามกลุ่มอายุ
รายไตรมาส พ.ศ. 2550 – 2553

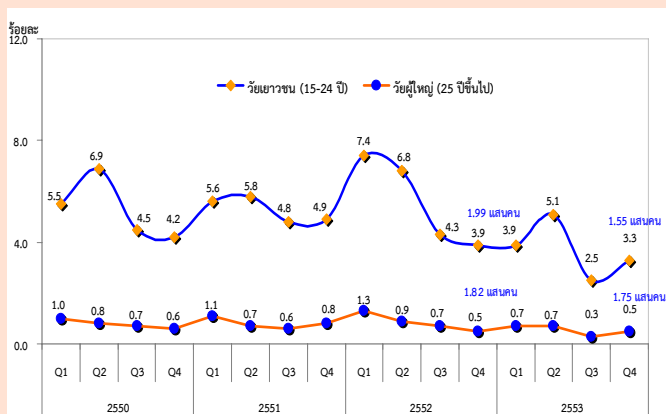

หมายเหตุ : อัตราการว่างงานแต่ละกลุ่มอายุ = $\frac{\text{ผู้ว่างงาน แต่ละกลุ่มอายุ} \times 100}{\text{กำลังแรงงานรวมแต่ละกลุ่มอายุ}}$

แผนภูมิที่ 6 จำนวนผู้ว่างงาน จำแนกตามประสบการณ์การทำงาน ไตรมาสที่ 4 พ.ศ. 2553

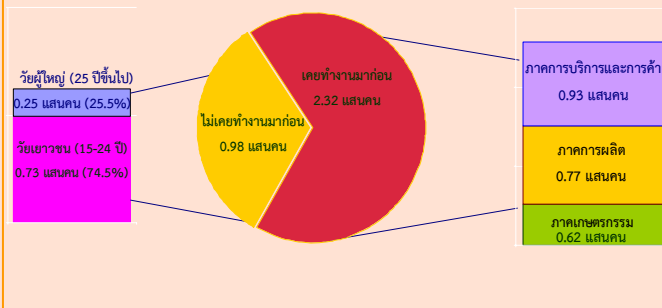

เมื่อพิจารณาผู้ว่างงานตามลักษณะของประสบการณ์จากการทำงานในไตรมาสที่ 4 พ.ศ. 2553 จากจำนวนผู้ว่างงาน 3.29 แสนคน พบว่า กลุ่มแรก เป็นผู้ที่ไม่เคยทำงานมาก่อน 9.8 หมื่นคน โดยอยู่ในวัยเยาว์ชน (15 - 24 ปี) 7.3 หมื่นคน และวัยผู้ใหญ่ (25 ปีขึ้นไป) 2.5 หมื่นคน อีกกลุ่มหนึ่งเป็นผู้ว่างงานที่เคยทำงานมาก่อน 2.32 แสนคน โดยเป็นผู้ว่างงานจากการทำงานครั้งสุดท้ายในภาคการบริการและการค้า 9.3 หมื่นคน ภาคการผลิต 7.7 หมื่นคน และภาคเกษตรกรรม 6.2 หมื่นคน

แผนภูมิที่ 7 เปรียบเทียบจำนวนและอัตราการว่างงาน จำแนกตามระดับการศึกษาที่สำเร็จ ไตรมาสที่ 4 พ.ศ. 2552 กับ 2553

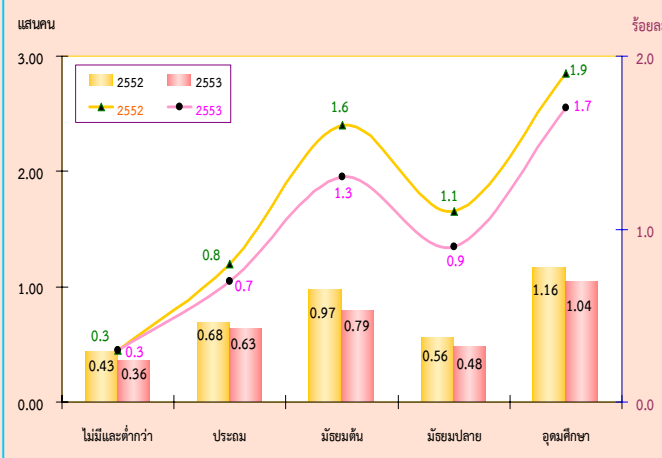

สำหรับการว่างงาน ตามระดับการศึกษาที่สำเร็จในไตรมาสที่ 4 พ.ศ. 2553 พบว่า ผู้ที่จบการศึกษาในระดับอุดมศึกษาว่างงานมากที่สุดจำนวน 1.04 แสนคน รองลงมาเป็นผู้มีการศึกษาในระดับมัธยมศึกษาตอนต้น 7.9 หมื่นคน ระดับประถมศึกษา 6.3 หมื่นคน ระดับมัธยมศึกษาตอนปลาย 4.8 หมื่นคน และผู้ไม่มีการศึกษาและต่ำกว่าประถมศึกษา 3.6 หมื่นคน ตามลำดับ

แผนภูมิที่ 8 เปรียบเทียบจำนวนและอัตราการว่างงาน เป็นรายภาค ไตรมาสที่ 4 พ.ศ. 2552 กับ 2553

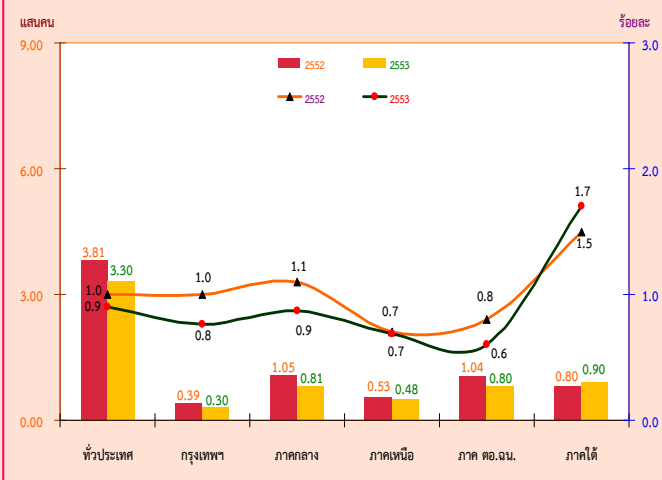

เมื่อพิจารณาเปรียบเทียบจำนวนผู้ว่างงานเป็นรายภาคกับช่วงเวลาเดียวกันกับปี 2552 พบว่า เกือบทุกภาคมีจำนวนผู้ว่างงานลดลง โดยภาคกลางและภาคตะวันออกเฉียงเหนือลดลงเท่ากันคือ 2.4 หมื่นคน รองลงมาคือ กรุงเทพมหานครลดลง 9 พันคน และภาคเหนือลดลง 5 พันคน ในขณะที่ภาคใต้มีจำนวนผู้ว่างงานเพิ่มขึ้น 1 หมื่นคน หากพิจารณาอัตราการว่างงาน พบว่า ทั่วประเทศลดลง 0.1 (จากร้อยละ 1.0 เป็นร้อยละ 0.9) โดยที่กรุงเทพมหานคร ภาคกลาง และภาคตะวันออกเฉียงเหนือมีอัตราการว่างงานลดลงเท่ากัน คือ 0.2 ในขณะที่ภาคใต้มีอัตราการว่างงานเพิ่มขึ้น 0.2 (จากร้อยละ 1.5 เป็น ร้อยละ 1.7) สำหรับภาคเหนืออัตราการว่างงานไม่มีการเปลี่ยนแปลง

EXECUTIVE SUMMARY

LABOR FORCE SURVEY IN THE 4th QUARTER OF 2010

CHART OF THE NUMBER OF POPULATION BY LABOR FORCE
THE LABOR FORCE SURVEY , QUARTER 4 : 2010

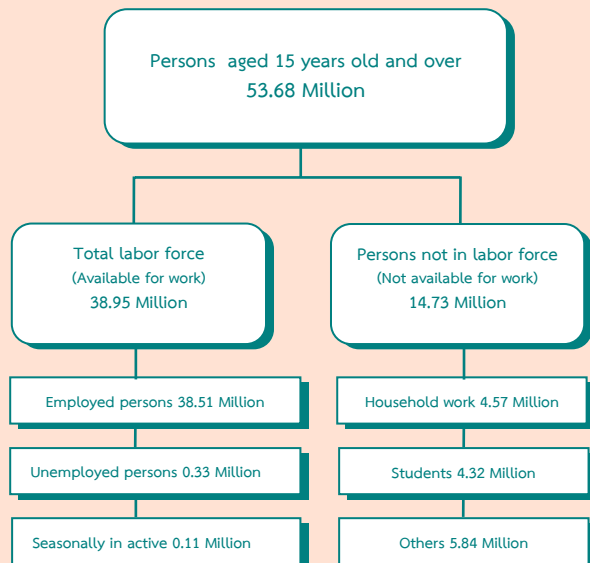

Some major findings of Labor Force Survey in the fourth quarter of 2010, conducted by NSO showed that for people aged 15 years and over of 53.68 million persons, 38.95 million persons were in the labor force (38.51 million persons were employed, 0.33 million persons were unemployed and 0.11 million persons were seasonally inactive labor force) and 14.73 million were not in the labor force.

Comparing to the same period of 2009, the number of persons employed increased 0.26 million persons. (from 38.25 million to 38.51 million) or about 0.7%. It was found that the number of employed persons in agriculture sector increased 0.44 million persons (from 15.45 million to 15.89 million). Those in non – agriculture sector decreased about 0.18 million persons. (from 22.80 million to 22.62). This decrement was found in various industries, Hotel and restaurants about 0.12 million persons. Construction about 90 thousand persons, The field of Manufacturing and Transport decreased with the same about 60 thousand persons.

FIGURE 1 COMPARISON OF THE NUMBER OF EMPLOYED PERSONS
BETWEEN QUARTER 4 OF 2009 AND 2010 BY INDUSTRY

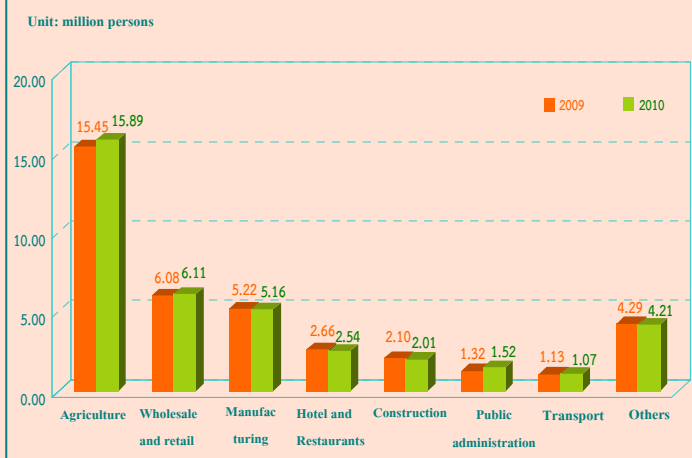
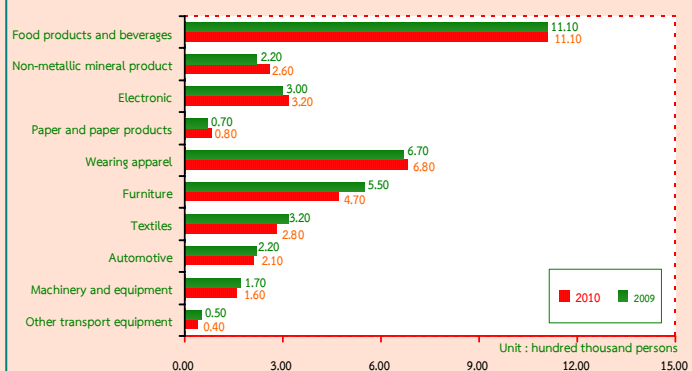
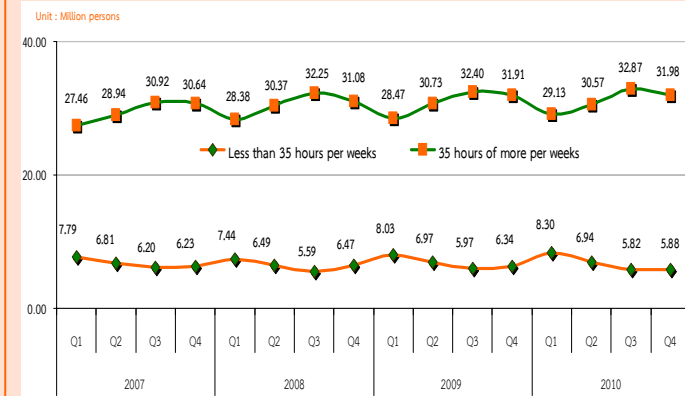

FIGURE 2 COMPARISON OF THE NUMBER OF EMPLOYED PERSONS
BETWEEN QUARTER 4 OF 2009 AND 2010 BY MANUFACTURING INDUSTRY



Industrial production in the forth quarter of 2010 compared with the same period of 2009 ,the number of workers have been increased and decreased in activity that were increased of Non-metallic mineral products (40 thousand persons),Electronic (20 thousand persons), Paper and paper products and Wearing apparel were equally (10 thousand persons). There were some industries with the decreased number of employed persons, such as Furniture production (80 thousand persons), Textiles (40 thousand persons), Automotive and Machinery and equipment and Other transport equipment decrease in the same (10 thousand persons), and no change for the Food products and beverages.

FIGURE 3 THE NUMBER OF EMPLOYED PERSONS
OF 2007 TO 2010 BY HOURS WORKED



Regarding working hours per day of employed persons in the fourth quarter of 2010 showed that about 31.98 million persons or 83.1% of the total employed persons worked more than 35 hours per weeks. On the other word, about 5.88 million persons or 15.2% of total employed persons worked less than 35 hours per weeks.

Comparing to the same period of last year, the results revealed that the employed persons working more than 35 hours per weeks which considered as a full time worker of increased, about 70 thousand persons and those working less than 35 hours per weeks or part time worker decreased, of about 0.46 million persons.

FIGURE 4 THE NUMBER OF UNEMPLOYED PERSONS
AND UNEMPLOYMENT RATE OF 2008 TO 2010

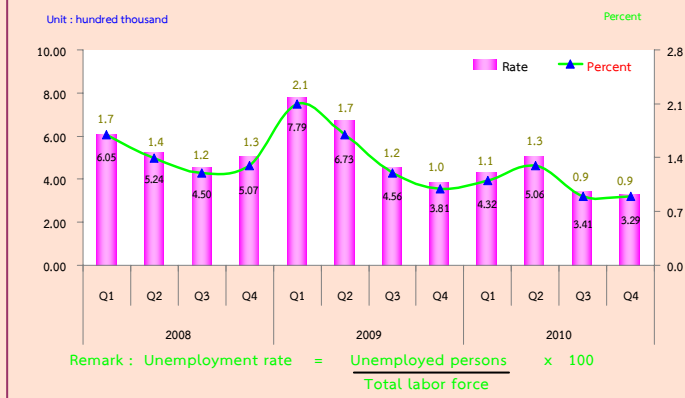

From the 4th quarter of 2010, there were 0.33 million persons or 0.9% of the unemployment rate. Comparing to the same period of last year, the number of unemployed persons decreased by 52 thousand persons (from 0.38 million persons to 0.33 persons). Considering by age group, there were 0.16 million persons in a youth group (15-24 years old) or 3.2 % of the unemployment rate and 0.18 million persons in adult group (25 years and over) or 0.5% of the unemployment rate. Comparing to the same period of 2009 the unemployed persons decreased 44 thousand persons for a youth group (15-24 years old) (from 0.20 million persons to 0.16 million persons). The adult group (25 years and over) decreased 7 thousand persons (from 0.182 million persons to 0.175 million persons).

FIGURE 5 UNEMPLOYMENT RATE OF 2007 TO 2010
BY AGE GROUP

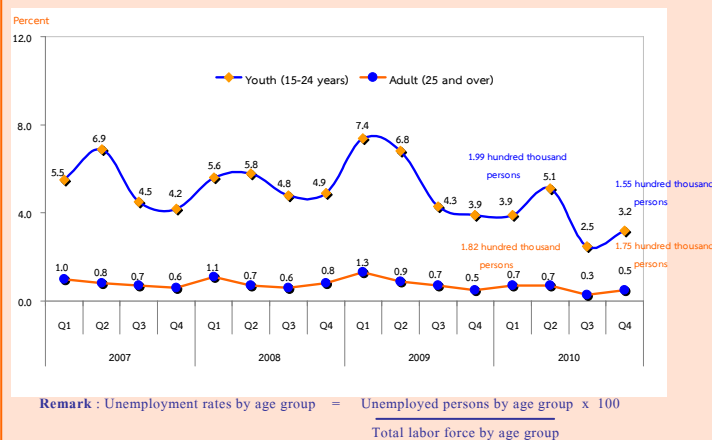
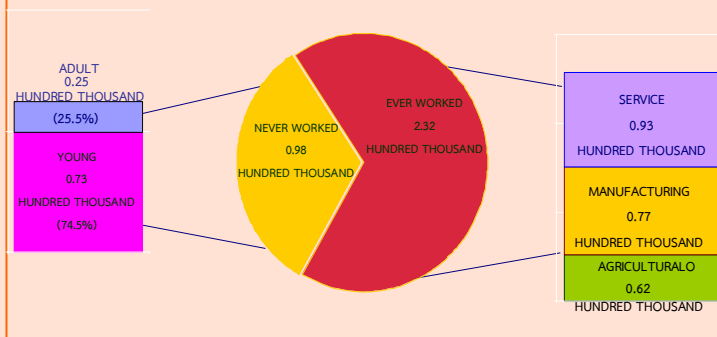
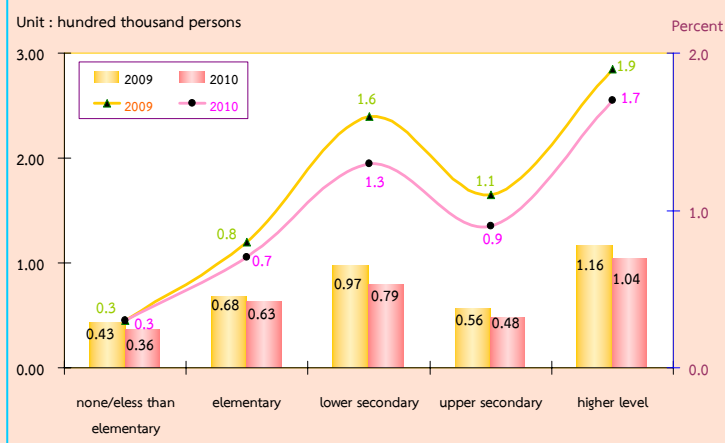

FIGURE 6 NUMBER OF UNEMPLOYED PERSONS BY EXPERIENCE
OF WORK QUARTER 4 : 2010



Concerning unemployed persons by experience of work, in the fourth quarter of 2010, about 0.33 million persons, had never worked about 98 thousand persons, had never worked with this number 73 thousand persons were from the youth group (15-24 years old), and 25 thousand persons from the adult group (25 years and over). About 0.23 million persons had ever worked. There were unemployed persons from the service sector was 93 thousand persons, from the manufacturing 77 thousand persons, and the least was from the agriculture sector of about 62 thousand persons.

FIGURE 7 COMPARISON NUMBER AND UNEMPLOYMENT RATES
BY LEVEL OF EDUCATION, BETWEEN QUARTER 4 : OF 2009 AND 2010



For level of educational attainment of the unemployed persons, it showed that the number of unemployed persons with Higher level was highest 0.10 million persons, followed by the Lower secondary level 79 thousand persons, Elementary level 63 thousand persons, Upper secondary level 48 thousand persons. And Unemployed persons with No education and Less than elementary were 36 thousand persons.

FIGURE 8 COMPARISON OF THE NUMBER OF UNEMPLOYMENT
BETWEEN QUARTER 4 OF 2009 AND 2010 BY REGION

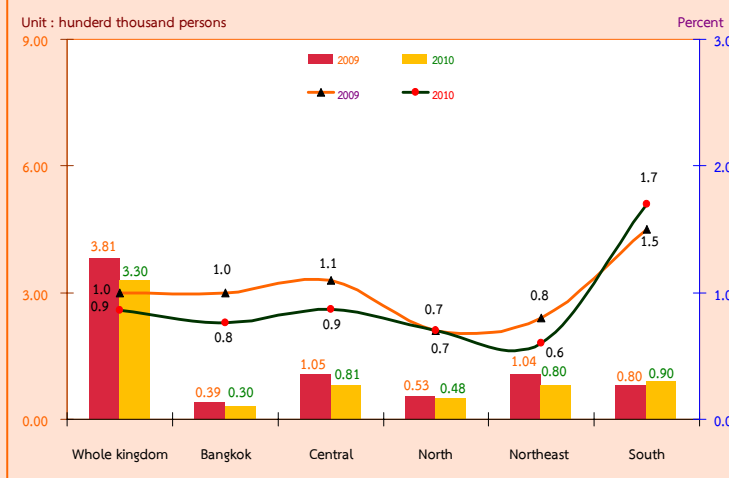

Comparing the number of unemployment by region with the same period of the last year, showed that almost all sectors were unemployed decreased. The Central and Northeast decreased with the same of 24 thousand persons, followed by the Bangkok decreased 9 thousand persons, and the North decreased 5 thousand persons. While in the South the number of unemployed increased 10 thousand persons.

Concerning unemployment rate, it showed that the overall unemployment rates a decreased by 0.1 (From 1.0% to 0.9%). The Bangkok, the Central and the Northeast with the same rate decreased 0.2, while the South with the unemployment rate increased by 0.2 (From 1.5% to 1.7%), for the North the unemployment rate unchanged.

LIST OF FIGURES

Figure 1 NUMBER OF EMPLOYED PERSONS BY REGION

Figure 2 LABOR FORCE PARTICIPATION RATES BY AGE GROUP

Figure 3 LABOR FORCE PARTICIPATION RATES BY LEVEL OF EDUCATIONAL

Figure 4 PERCENTAGE OF EMPLOYED PERSONS BY WORK STATUS

Figure 5 UNEMPLOYMENT RATES BY AGE GROUP

Figure 6 UNEMPLOYMENT RATES BY LEVEL OF EDUCATIONAL ATTAINMENT

Figure 7 PERCENTAGE OF EMPLOYEES BY WAGE / SALARY

LIST OF TABLES

- Table A** NUMBER AND PERCENTAGE OF POPULATION BY LABOR FORCE STATUS, AREA AND SEX
- Table B** NUMBER AND PERCENTAGE OF POPULATION BY LABOR FORCE STATUS, SEX, REGION AND AREA
- Table C** LABOR FORCE PARTICIPATION RATES BY AGE GROUP, SEX, REGION AND AREA
- Table D** LABOR FORCE PARTICIPATION RATES BY MARITAL STATUS, SEX AND AREA
- Table E** LABOR FORCE PARTICIPATION RATES BY LEVEL OF EDUCATIONAL ATTAINMENT, AREA AND SEX
- Table F** NUMBER AND PERCENTAGE OF EMPLOYED PERSONS BY WORK STATUS, REGION AND AREA
- Table G** NUMBER AND PERCENTAGE OF EMPLOYED PERSONS BY INDUSTRY, REGION AND AREA
- Table H** NUMBER AND PERCENTAGE OF EMPLOYED PERSONS BY OCCUPATION, REGION AND AREA
- Table I** NUMBER AND PERCENTAGE OF EMPLOYED PERSON BY LEVEL OF EDUCATIONAL ATTAINMENT, REGION AND AREA
- Table J** DIFFERENT RATES OF UNEMPLOYMENT, QUARTER 4 : OCTOBER–DECEMBER 2010
- Table K** UNEMPLOYMENT RATES BY AGE GROUP, SEX, REGION AND AREA
- Table L** UNEMPLOYMENT RATES BY LEVEL OF EDUCATIONAL ATTAINMENT, SEX AND AREA
- Table M** NUMBER AND PERCENTAGE OF UNEMPLOYED PERSONS BY LEVEL OF EDUCATIONAL ATTAINMENT, SEX AND AREA
- Table N** NUMBER AND PERCENTAGE OF EMPLOYED PERSONS BY HOURS WORKED PER WEEK
- Table O** NUMBER AND PERCENTAGE OF EMPLOYEES BY WAGE/SALARY, SEX AND AREA
- Table P** NUMBER AND PERCENTAGE OF PRIVATE EMPLOYEES AND GOVERNMENT EMPLOYEES BY RECEIVING SUPPLEMENTARY BENEFITS, AREA AND SEX

บทที่ 1

บทนำ

1. ความเป็นมาและวัตถุประสงค์

สำนักงานสถิติแห่งชาติ ได้ทำการสำรวจภาวะการทำงานของประชากรทั่วประเทศอย่างต่อเนื่องเป็นประจำทุกปี เริ่มตั้งแต่ปี พ.ศ. 2506 โดยในช่วงแรกทำการสำรวจปีละ 2 รอบ และใน พ.ศ. 2527 ถึง พ.ศ. 2540 ได้ทำการสำรวจปีละ 3 รอบ โดยรอบที่ 1 ทำการสำรวจในเดือนกุมภาพันธ์ เป็นช่วงหน้าแล้งนอกฤดูการเกษตร รอบที่ 2 สำรวจในเดือนพฤษภาคม เป็นช่วงที่กำลังแรงงานใหม่ที่เพิ่งสำเร็จการศึกษาเริ่มเข้าสู่ตลาดแรงงาน รอบที่ 3 สำรวจในเดือนสิงหาคม เป็นช่วงฤดูการเกษตร และต่อมาใน พ.ศ. 2541 เป็นต้นมา ได้เพิ่มการสำรวจอีก 1 รอบ รวมเป็น 4 รอบ โดยทำการสำรวจในเดือนพฤศจิกายนของทุกปี ซึ่งเป็นช่วงฤดูการเก็บเกี่ยวผลผลิตทางการเกษตร ทั้งนี้เพื่อเป็นการนำเสนอข้อมูลที่สะท้อนถึงภาวะการมีงานทำ การว่างงานและการประกอบกิจกรรมต่างๆ ของประชากรทั้งประเทศเป็นรายไตรมาสและต่อเนื่องครบทุกช่วงเวลาของปี

เนื่องจากความจำเป็นต้องการใช้ข้อมูล เพื่อใช้ในการวางแผนและกำหนดนโยบายในระดับจังหวัดมีมากขึ้น สำนักงานสถิติแห่งชาติจึงได้กำหนดขนาดตัวอย่างเพิ่มขึ้นโดยเริ่มตั้งแต่ พ.ศ. 2537 ทั้งนี้เพื่อให้สามารถนำเสนอข้อมูลในระดับจังหวัดได้ โดยเสนอเฉพาะรอบการสำรวจของเดือนกุมภาพันธ์และเดือนสิงหาคมเท่านั้น การสำรวจรอบที่ 4 ในเดือนพฤศจิกายน พ.ศ. 2541 ซึ่งจัดทำเป็นครั้งแรกได้เสนอผลในระดับจังหวัดด้วยและตั้งแต่ปี พ.ศ. 2542 เป็นต้นมา ผลการสำรวจทั้ง 4 รอบได้เสนอผลในระดับจังหวัด

หลังจากเกิดภาวะวิกฤติทางเศรษฐกิจกลางปี 2540 ความต้องการใช้ข้อมูลเพื่อการวางแผนและกำหนดนโยบายด้านแรงงานมีมากขึ้นและเร่งด่วนขึ้น

ในปี พ.ศ. 2544 จึงได้เริ่มดำเนินการสำรวจเป็นรายเดือนแล้วนำข้อมูล 3 เดือนรวมกันเพื่อเสนอข้อมูลเป็นรายไตรมาส โดยข้อมูลที่สำคัญสามารถนำเสนอในระดับจังหวัด สำหรับข้อมูลของเดือนที่ตรงกับรอบการสำรวจเดิม คือข้อมูลเดือนกุมภาพันธ์ พฤษภาคม และ สิงหาคม ได้จัดทำสรุปผลการสำรวจเฉพาะข้อมูลที่สำคัญเพื่อสามารถเปรียบเทียบกับข้อมูลแต่ละรอบของปีที่ผ่านมาได้ และการสำรวจตั้งแต่เดือนกันยายน พ.ศ.2544 เป็นต้นมา สามารถนำเสนอผลของการสำรวจเป็นรายเดือนทุกเดือนโดยสามารถเสนอผลในระดับภาคเท่านั้นเนื่องจากตัวอย่างไม่มากพอที่จะนำเสนอในระดับย่อยกว่านี้ และในขณะเดียวกันได้มีการปรับอายุผู้อยู่ในกำลังแรงงานจาก 13 ปีขึ้นไปเป็น 15 ปีขึ้นไป เพื่อให้สอดคล้องกับกฎหมายการใช้แรงงานเด็ก ปรับปรุงการจัดจำแนกประเภทของอาชีพ อุตสาหกรรม และสถานภาพการทำงานให้สอดคล้องกับมาตรฐานสากลในปัจจุบันเพื่อให้สามารถเปรียบเทียบข้อมูลกันได้ ปรับเขตการปกครองจากเดิมเขตสุขาภิบาลถูกนำเสนอรวมเป็นนอกเขตเทศบาล มารวมเป็นในเขตเทศบาล เนื่องจากพระราชบัญญัติเปลี่ยนแปลงฐานะของสุขาภิบาลเป็นเทศบาล พ.ศ. 2542

วัตถุประสงค์ที่สำคัญของการสำรวจภาวะการทำงานของประชากรเพื่อประมาณจำนวนและลักษณะของกำลังแรงงานภายในประเทศและในจังหวัดต่าง ๆ ในแต่ละไตรมาสของข้อมูลสถิติที่ได้จากการสำรวจ

1. จำนวนประชากรในวัยทำงาน (อายุ 15 ปีขึ้นไป) และจำนวนประชากรนอกวัยทำงานจำแนกตามเพศ

2. จำนวนประชากรในวัยทำงาน จำแนกตามสถานภาพแรงงาน อายุ เพศ สถานภาพสมรส การศึกษาที่สำเร็จ

3. จำนวนผู้มีงานทำ จำแนกตามลักษณะที่น่าสนใจ เช่น อายุ เพศ การศึกษาที่สำเร็จ อาชีพ อุตสาหกรรม สถานภาพการทำงาน ชั่วโมงทำงาน ค่าจ้าง เงินเดือน และผลประโยชน์อื่น ๆ ที่ได้รับจากการทำงาน

4. จำนวนผู้ว่างงาน จำแนกตามลักษณะบางประการที่น่าสนใจ เช่น ระยะเวลาในการหางานทำ งานที่ทำครั้งสุดท้าย สาเหตุการว่างงาน เป็นต้น

2. คຸ່ມรวม

ประชากรที่อาศัยอยู่ในครัวเรือนส่วนบุคคล และครัวเรือนพิเศษ

3. สัปดาห์แห่งการสำรวจ

หมายถึง ระยะเวลา 7 วัน นับจากวันก่อนวันสัมภาษณ์ย้อนหลังไป 7 วัน เช่น วันสัมภาษณ์คือวันที่ 9 กุมภาพันธ์ พ.ศ. 2547 “ ระหว่าง 7 วันก่อนวันสัมภาษณ์ ” คือ ระหว่างวันที่ 2 ถึง วันที่ 8 กุมภาพันธ์ พ.ศ. 2547

4. คำอธิบายศัพท์/แนวคิด/คำจำกัดความ

สำนักงานสถิติแห่งชาติ ได้ปรับปรุงแนวคิดและคำนิยามที่ใช้ในการสำรวจภาวะการทำงานของประชากรหลายครั้ง โดยมีวัตถุประสงค์เพื่อให้สอดคล้องกับสภาพที่แท้จริงทางสังคมและเศรษฐกิจของประเทศตลอดจนความต้องการของผู้ใช้ข้อมูล และสอดคล้องกับมาตรฐานสากลขององค์การแรงงานระหว่างประเทศ (ILO) กับองค์การสหประชาชาติ (UN) แนวคิดและคำนิยามที่ใช้ในการสำรวจไตรมาสนี้ได้เริ่มใช้มาตั้งแต่รอบที่ 1 พ.ศ. 2526 มีการปรับปรุงบ้างตามลำดับ และตั้งแต่

ไตรมาสที่ 1 พ.ศ. 2544 ได้กำหนดอายุขั้นต่ำของประชากรวัยทำงานเป็น 15 ปี

คำนิยามที่สำคัญ ๆ ที่ใช้ในการสำรวจ มีดังนี้

ผู้มีงานทำ

ผู้มีงานทำ หมายถึง บุคคลที่มีอายุ 15 ปีขึ้นไป และในสัปดาห์แห่งการสำรวจมีลักษณะอย่างหนึ่งอย่างใด ดังต่อไปนี้

1. ได้ทำงานตั้งแต่ 1 ชั่วโมงขึ้นไป โดยได้รับค่าจ้าง เงินเดือน ผลกำไร เงินปันผลค่าตอบแทนที่มีลักษณะอย่างอื่นสำหรับผลงานที่ทำ เป็นเงินสดหรือสิ่งของ

2. ไม่ได้ทำงาน หรือทำงานน้อยกว่า 1 ชั่วโมง แต่เป็นบุคคลที่มีลักษณะอย่างหนึ่งอย่างใด ดังต่อไปนี้ (ซึ่งจะถือว่าเป็น **ผู้ที่ปกติมีงานประจำ**)

2.1 ยังได้รับค่าตอบแทน ค่าจ้าง หรือผลประโยชน์อื่นๆ หรือผลกำไรจากงานหรือธุรกิจในช่วงที่ไม่ได้ทำงาน

2.2 ไม่ได้รับค่าตอบแทน ค่าจ้าง หรือผลประโยชน์อื่น ๆ หรือผลกำไรจากงานหรือธุรกิจในช่วงที่ไม่ได้ทำงาน แต่ยังมีส่วนหรือธุรกิจที่จะกลับไปทำ

3. ทำงานอย่างน้อย 1 ชั่วโมง โดยไม่ได้รับค่าจ้างในวิสาหกิจหรือไร่นาเกษตรของหัวหน้าครัวเรือนหรือของสมาชิกในครัวเรือน

ผู้ว่างงาน

ผู้ว่างงาน หมายถึง บุคคลที่มีอายุ 15 ปีขึ้นไป และในสัปดาห์แห่งการสำรวจมีลักษณะอย่างหนึ่งอย่างใด ดังต่อไปนี้

1. ไม่ได้ทำงานและไม่มีการมีงานประจำ แต่ได้หางาน สมัครงานหรือรอการบรรจุ ในระหว่าง 30 วันก่อนวันสัมภาษณ์

2. ไม่ได้ทำงานและไม่มีการมีงานประจำ และได้หางานทำในระหว่าง 30 วันก่อนวันสัมภาษณ์ แต่พร้อมที่จะทำงานในสัปดาห์แห่งการสำรวจ

กำลังแรงงานปัจจุบัน

กำลังแรงงานปัจจุบัน หมายถึง บุคคลที่มีอายุ 15 ปีขึ้นไป ซึ่งในสัปดาห์แห่งการสำรวจมีงานทำหรือว่างงาน ตามคำนิยามที่ได้รับข้างต้น

กำลังแรงงานที่รอฤดูกาล

กำลังแรงงานที่รอฤดูกาล หมายถึง บุคคลที่มีอายุ 15 ปีขึ้นไป ในสัปดาห์แห่งการสำรวจเป็นผู้ไม่เข้าข่ายคำนิยามของผู้มีงานทำ หรือผู้ว่างงาน แต่เป็นผู้รอฤดูกาลที่เหมาะสมเพื่อที่จะทำงาน และเป็นผู้ที่ตามปกติจะทำงานที่ไม่ได้รับสิ่งตอบแทนในไร่นาเกษตร หรือธุรกิจซึ่งทำกิจกรรมตามฤดูกาล โดยมีหัวหน้าครัวเรือน หรือสมาชิกคนอื่น ๆ ในครัวเรือนเป็นเจ้าของหรือผู้ดำเนินการ

กำลังแรงงานรวม

กำลังแรงงานรวม หมายถึง บุคคลทุกคนที่มีอายุ 15 ปีขึ้นไป ในสัปดาห์แห่งการสำรวจเป็นผู้ที่อยู่ในกำลังแรงงานปัจจุบัน หรือเป็นผู้ถูกจัดจำแนกอยู่ในประเภทกำลังแรงงานที่รอฤดูกาลตามคำนิยามที่ได้รับข้างต้น

ผู้ไม่อยู่ในกำลังแรงงาน

ผู้ไม่อยู่ในกำลังแรงงาน หมายถึง บุคคลที่ไม่เข้าข่ายคำนิยามของผู้ไม่อยู่ในกำลังแรงงานในสัปดาห์แห่งการสำรวจ ซึ่งได้แก่

1. บุคคลซึ่งในสัปดาห์แห่งการสำรวจมีอายุ 15 ปีขึ้นไป แต่ไม่ได้ทำงาน และไม่พร้อมที่จะทำงานเนื่องจากเป็นผู้ที่

- 1.1 ทำงานบ้าน
- 1.2 เรียนหนังสือ
- 1.3 ยังเด็กเกินไป (มีอายุน้อยกว่า 18 ปี)

หรือชราภาพ (มีอายุเกิน 60 ปี)

1.4 ไม่สามารถทำงานได้ เนื่องจากพิการทางร่างกายหรือจิตใจ หรือเจ็บป่วยเรื้อรัง

1.5 ไม่สมัครใจทำงาน

1.6 ทำงานโดยไม่ได้รับค่าจ้าง ผลกำไรส่วนแบ่ง หรือสิ่งตอบแทนอื่น ๆ ให้แก่บุคคลซึ่งมิได้เป็นสมาชิกในครัวเรือนเดียวกัน

1.7 ทำงานให้แก่องค์กร หรือสถาบันการกุศลต่างๆ โดยไม่ได้รับค่าจ้างผลกำไรส่วนแบ่ง หรือสิ่งตอบแทนอย่างใด

1.8 ไม่พร้อมที่จะทำงาน เนื่องจากเหตุผลอื่น

งาน

งาน หมายถึง กิจกรรมที่ทำที่มีลักษณะอย่างหนึ่งอย่างใด ดังต่อไปนี้

1. กิจกรรมที่ทำแล้วได้รับค่าตอบแทนเป็นเงินหรือสิ่งของ ค่าตอบแทนที่เป็นเงิน อาจจ่ายเป็นรายเดือน รายสัปดาห์ รายวัน หรือรายชิ้น

2. กิจกรรมที่ทำแล้วได้ผลกำไร หรือหวังที่จะได้รับผลกำไร หรือส่วนแบ่งเป็นการตอบแทน

3. กิจกรรมที่ทำให้กับธุรกิจของสมาชิกในครัวเรือน โดยไม่ได้รับค่าจ้างหรือผลกำไรตอบแทนอย่างใดซึ่งสมาชิกในครัวเรือนที่ประกอบธุรกิจนั้นจะมีสถานภาพการทำงาน เป็นประกอบธุรกิจส่วนตัว หรือนายจ้าง

อาชีพ

อาชีพ หมายถึง ประเภทหรือชนิดของงานที่บุคคลนั้นทำอยู่ บุคคลส่วนมากมีอาชีพเดียว สำหรับบุคคลที่ในสัปดาห์แห่งการสำรวจมีอาชีพมากกว่า 1 อาชีพให้นับอาชีพที่มีชั่วโมงทำงานมากที่สุด ถ้าชั่วโมงทำงานแต่ละอาชีพเท่ากันให้นับอาชีพที่มีรายได้มากกว่า ถ้าชั่วโมงทำงานและรายได้ที่ได้รับจากแต่ละอาชีพเท่ากันให้นับอาชีพที่ผู้ตอบสัมภาษณ์พอใจมากที่สุด ถ้าผู้ตอบสัมภาษณ์ตอบไม่ได้ให้นับอาชีพที่ได้ทำมานานที่สุด การจัดจำแนกประเภทอาชีพ ตั้งแต่ไตรมาสที่ 1 พ.ศ. 2544 ใช้ตาม International Standard Classification of Occupation, 1988 (ISCO – 88) ขององค์การแรงงานระหว่างประเทศ (ILO)

ก่อน พ.ศ. 2544 การจัดประเภทอาชีพจำแนกตามความเหมาะสมกับลักษณะอาชีพของประเทศไทยโดยอ้างอิง International Standard Classification of Occupation, 1958 (ISCO – 58)

อุตสาหกรรม

อุตสาหกรรม หมายถึง ประเภทของกิจกรรมทางเศรษฐกิจที่ได้ดำเนินการโดยสถานประกอบการที่บุคคลนั้นกำลังทำงานอยู่ หรือประเภทของธุรกิจซึ่งบุคคลนั้นได้ดำเนินการอยู่ในสัปดาห์แห่งการสำรวจ ถ้าบุคคลหนึ่งมีอาชีพมากกว่าหนึ่งอย่าง ให้บันทึกอุตสาหกรรมตามอาชีพที่บันทึกไว้ การจัดจำแนกประเภทอุตสาหกรรม ตั้งแต่ไตรมาสที่ 1 พ.ศ. 2544 ใช้ตาม International Standard Industrial Classification, (ISIC) ฉบับ Revision 3, 1989 ขององค์การสหประชาชาติ (UN)

ก่อน พ.ศ. 2544 การจัดประเภทอุตสาหกรรมจำแนกตามความเหมาะสมกับลักษณะอุตสาหกรรมของประเทศไทย โดยอ้างอิง International Standard Industrial Classification, (ISIC) 1958

สถานภาพการทำงาน

สถานภาพการทำงาน หมายถึง สถานะของบุคคลที่ทำงานในสถานที่ที่ทำงานหรือธุรกิจ แบ่งออกเป็น 5 ประเภท คือ

1. นายจ้าง หมายถึง ผู้ประกอบธุรกิจของตนเองเพื่อหวังผลกำไร หรือส่วนแบ่ง และได้จ้างบุคคลอื่นมาทำงานในธุรกิจในฐานะลูกจ้าง

2. ประกอบธุรกิจส่วนตัวโดยไม่มีลูกจ้าง หมายถึง ผู้ประกอบธุรกิจของตนเองโดยลำพังผู้เดียว หรืออาจมีบุคคลอื่นมาร่วมกิจการด้วยเพื่อหวังผลกำไร หรือส่วนแบ่งและไม่ได้จ้างลูกจ้างแต่อาจมีสมาชิกในครัวเรือนหรือผู้ฝึกงานมาช่วยทำงานโดยไม่ได้รับค่าจ้าง หรือค่าตอบแทนอย่างอื่นสำหรับงานที่ทำ

3. ช่วยธุรกิจในครัวเรือนโดยไม่ได้รับค่าจ้าง หมายถึง ผู้ที่ช่วยทำงานโดยไม่ได้รับค่าจ้างในไร่นาเกษตร หรือในธุรกิจของสมาชิกในครัวเรือน

4. ลูกจ้าง หมายถึง ผู้ที่ทำงานโดยได้รับค่าจ้างเป็นรายเดือน รายสัปดาห์ รายวัน รายชิ้น หรือเหมาจ่าย ค่าตอบแทนที่ได้รับจากการทำงานอาจจะเป็นเงิน หรือสิ่งของ

ลูกจ้างแบ่งออกเป็น 3 ประเภท

4.1 ลูกจ้างรัฐบาล หมายถึง ข้าราชการ พนักงานเทศบาล พนักงานองค์การบริหารส่วนจังหวัด ตลอดจนลูกจ้างประจำ และชั่วคราวของรัฐบาล

4.2 ลูกจ้างรัฐวิสาหกิจ หมายถึง ผู้ที่ทำงานให้กับหน่วยงานรัฐวิสาหกิจ

4.3 ลูกจ้างเอกชน หมายถึง ผู้ที่ทำงานให้กับเอกชน หรือธุรกิจของเอกชน รวมทั้งผู้ที่รับจ้างทำงานบ้าน

5. การรวมกลุ่ม หมายถึง กลุ่มคนที่มาร่วมกันทำงานโดยมีวัตถุประสงค์เพื่อพึ่งตนเอง และช่วยเหลือซึ่งกันและกัน สมาชิกแต่ละคนมีความเท่าเทียมกันในการกำหนดการทำงานทุกขั้นตอนไม่ว่าเป็นการลงทุน การขาย งานอื่นๆ ของกิจการที่ทำ ตลอดจนการแบ่งรายได้ให้แก่สมาชิกตามที่ตกลงกัน (การรวมกลุ่มดังกล่าวอาจจดทะเบียนจัดตั้งในรูปของสหกรณ์หรือไม่ก็ได้)

การจัดจำแนกประเภทสถานภาพการทำงาน ตั้งแต่ไตรมาสที่ 1 พ.ศ. 2544 ใช้ตาม International Classification of Status in Employment, 1993 (ICSE – 93) ขององค์การแรงงานระหว่างประเทศ (ILO) มีสถานภาพการทำงานเพิ่มขึ้นอีก 1 กลุ่มคือการรวมกลุ่ม (Member of Producers' Cooperative)

ชั่วโมงทำงาน

ชั่วโมงทำงาน หมายถึง จำนวนชั่วโมงทำงานจริงทั้งหมด ในสัปดาห์แห่งการสำรวจ สำหรับบุคคลที่มีอาชีพมากกว่าหนึ่งอาชีพ ชั่วโมงทำงาน หมายถึง ยอดรวมของชั่วโมงทำงานทุกอาชีพสำหรับผู้ที่มีการประจำซึ่งไม่ได้ทำงานในสัปดาห์แห่งการสำรวจให้บันทึกจำนวนชั่วโมงเป็น 0 ชั่วโมง

การสำรวจก่อนปี พ.ศ. 2544 ผู้ที่มีการประจำซึ่งไม่ได้ทำงานในสัปดาห์แห่งการสำรวจ ให้นับจำนวนชั่วโมงทำงานปกติต่อสัปดาห์เป็นชั่วโมงทำงาน

รายได้ของลูกจ้าง

รายได้ของลูกจ้าง หมายถึง รายได้ของผู้ที่มีสถานภาพการทำงานเป็น ลูกจ้าง ที่ได้รับมาจากการทำงานของอาชีพที่ทำในสัปดาห์แห่งการสำรวจ ซึ่งประกอบด้วยค่าจ้างและผลประโยชน์ตอบแทนอื่นๆ สำหรับลูกจ้าง

ระยะเวลาของการหางานทำ

ระยะเวลาของการหางานทำ หมายถึง ระยะเวลาที่ผู้ว่างงานได้ออกหางานทำให้นับตั้งแต่วันที่เริ่มหางานทำจนถึงวันสุดท้ายก่อนวันสัมภาษณ์

คาบการแฉ่งนับ

คาบการแฉ่งนับ หมายถึง ระยะเวลาที่พนักงานออกไปสัมภาษณ์บุคคลในครัวเรือนตัวอย่าง ซึ่งโดยปกติเป็นวันที่ 1 - 12 ของทุกเดือน

ประเภทของครัวเรือนที่อยู่ในขอบข่ายการสำรวจ

ครัวเรือนที่อยู่ในขอบข่ายการสำรวจแบ่งได้เป็น 2 ประเภท คือ

1. ครัวเรือนส่วนบุคคล ประกอบด้วย ครัวเรือนหนึ่งคน คือ บุคคลเดียวซึ่งหุงหาอาหารและจัดหาสิ่งอุปโภคบริโภคที่จำเป็นแก่การครองชีพโดยไม่เกี่ยวกับผู้ใดซึ่งอาจพำนักอยู่ในเคหสถานเดียวกันหรือครัวเรือนที่มีบุคคลตั้งแต่สองคนขึ้นไปรวมกันจัดหา และใช้สิ่งอุปโภคบริโภคที่จำเป็นแก่การครองชีพร่วมกัน ครัวเรือนส่วนบุคคลอาจอาศัยอยู่ในเคหะที่เป็นเรือนไม้ ตึกแถว ห้องแถว ห้องชุด เรือแพ เป็นต้น

2. ครัวเรือนพิเศษ ได้แก่ ครัวเรือนซึ่งประกอบด้วย บุคคลหลายคนอยู่กินร่วมกันในหอพักสถานที่อยู่แห่งหนึ่ง เช่น ที่พักคนงาน หอพักซึ่งไม่ใช่หอพักนักเรียน โดยเฉพาะเพื่อผลประโยชน์ของตนเอง

ครัวเรือนสถาบัน ซึ่งหมายถึง บุคคลหลายคนอยู่ร่วมกันในสถานที่อยู่แห่งหนึ่ง เช่น สถานที่กักกัน วัด กรมทหาร โดยไม่แยกที่อยู่เป็นส่วนเฉพาะคนหรือเฉพาะครัวเรือน นักเรียนที่อยู่ประจำที่โรงเรียนหรือในหอพักนักเรียน เป็นต้น **ไม่อยู่ในคัมรวมของการสำรวจนี้**

ระดับการศึกษาที่สำเร็จ

ได้จำแนกการศึกษาตามระดับการศึกษาที่สำเร็จดังนี้

1. ไม่มีการศึกษา หมายถึง บุคคลที่ไม่เคยเข้าศึกษาในโรงเรียน หรือไม่เคยได้รับการศึกษา

2. ต่ำกว่าประถมศึกษา หมายถึง บุคคลที่สำเร็จการศึกษาต่ำกว่าชั้นประถมศึกษาปีที่ 6 หรือชั้นประถมศึกษาปีที่ 7 หรือชั้น ม.3 เดิม

3. สำเร็จประถมศึกษา หมายถึง บุคคลที่สำเร็จการศึกษาตั้งแต่ชั้นประถมศึกษาปีที่ 6 หรือชั้นประถมศึกษาปีที่ 7 หรือชั้น ม.3 เดิมขึ้นไป แต่ไม่สำเร็จระดับการศึกษาที่สูงกว่า

4. สำเร็จมัธยมศึกษาตอนต้น หมายถึง บุคคลที่สำเร็จการศึกษาตั้งแต่ชั้น ม.3 ม.ศ.3 หรือ ม.6 เดิมขึ้นไป แต่ไม่สำเร็จระดับการศึกษาที่สูงกว่า

5. สำเร็จมัธยมศึกษาตอนปลาย

5.1 สายสามัญ หมายถึง บุคคลที่สำเร็จการศึกษาประเภทสามัญศึกษาตั้งแต่ชั้น ม.6 ม.ศ.5 หรือ ม.8 เดิมขึ้นไป แต่ไม่สำเร็จระดับการศึกษาที่สูงกว่า

5.2 อาชีวศึกษา หมายถึง บุคคลที่สำเร็จการศึกษาประเภทอาชีวศึกษาหรือวิชาชีพที่เรียนต่อจากระดับมัธยมศึกษาตอนต้นหรือเทียบเท่า โดยมีหลักสูตรไม่เกิน 3 ปี และไม่สำเร็จระดับการศึกษาที่สูงกว่า

5.3 วิชาการศึกษา หมายถึง บุคคลที่สำเร็จการศึกษาประเภทวิชาการศึกษา (การฝึกหัดครู) ในระดับมัธยมศึกษาตอนปลายหรือเทียบเท่าขึ้นไปแต่ไม่สำเร็จระดับการศึกษาที่สูงกว่า

6. อุดมศึกษา

6.1 สายวิชาการ หมายถึง บุคคลที่สำเร็จการศึกษาประเภทสามัญศึกษาหรือสายวิชาการ โดยได้รับวุฒิปริญญาตรีบัณฑิตบัณฑิตปริญญาตรี โท เอก

6.2 สายวิชาชีพ หมายถึง บุคคลที่สำเร็จการศึกษาประเภทอาชีวศึกษา หรือสายวิชาชีพที่ได้รับประกาศนียบัตรวิชาชีพชั้นสูง หรือเทียบเท่าอนุปริญญา ปริญญาตรี

6.3 สายวิชาการศึกษา หมายถึง บุคคลที่สำเร็จการศึกษาประเภทวิชาการศึกษา และได้รับประกาศนียบัตรระดับอนุปริญญา ปริญญาตรี โท เอก

7. อาชีวศึกษาระยะสั้น หมายถึง บุคคลที่สำเร็จการศึกษาหรือการฝึกอบรมประเภทอาชีวศึกษาที่มีหลักสูตรไม่เกิน 1 ปี และได้รับประกาศนียบัตรหรือใบรับรองเมื่อสำเร็จการศึกษา พื้นความรู้ของผู้เข้าเรียนได้กำหนดให้แตกต่างตามวิชาเฉพาะแต่ละอย่างที่เรียน แต่อย่างต่ำต้องจบประมปีที 4 หรือเทียบเท่า

8. อื่น ๆ หมายถึง บุคคลที่สำเร็จการศึกษาที่ไม่สามารถเทียบชั้นได้

บทที่ 2

สรุปผลการสำรวจ

รายงานนี้เสนอผลการสำรวจภาวะการมีงานทำของประชากรทั่วราชอาณาจักร โดยดำเนินการปฏิบัติงานเก็บรวบรวมข้อมูลระหว่างวันที่ 1 – 12 ของเดือนตุลาคม พฤศจิกายน และธันวาคม พ.ศ. 2553 ซึ่งเป็นการสำรวจไตรมาสที่ 4 ของปี ผลการสำรวจทำให้ทราบถึง ภาวะการมีงานทำ การว่างงาน และลักษณะที่สำคัญบางประการของกำลังแรงงาน ในประเทศระหว่าง เดือนตุลาคม-ธันวาคม พ.ศ. 2553

อนึ่ง จำนวนประชากร ที่ใช้เป็นฐานในการประมาณผลตามระเบียบวิธีการสุ่มตัวอย่างสำหรับโครงการสำรวจภาวะการทำงานของประชากรตั้งแต่รอบที่ 1 เดือนกุมภาพันธ์ พ.ศ. 2538 เป็นต้นมา นั้น ได้มีการเปลี่ยนแปลงเพื่อให้สอดคล้องกับจำนวนประชากรที่ใช้ในการวางแผนพัฒนาเศรษฐกิจและสังคมแห่งชาติ ซึ่งได้จากการคาดประมาณประชากรของประเทศไทย พ.ศ. 2533-2563 ที่ได้จัดทำขึ้นใหม่โดย สำนักพัฒนาสังคมและคุณภาพชีวิต สำนักงานคณะกรรมการพัฒนาการเศรษฐกิจและสังคมแห่งชาติ เมื่อเดือนพฤษภาคม พ.ศ. 2546

1. ลักษณะของกำลังแรงงาน

ผู้ที่อยู่ในกำลังแรงงาน มีจำนวนทั้งสิ้น 38.9 ล้านคน ซึ่งในจำนวนนี้ส่วนใหญ่อาศัยอยู่นอกเขตเทศบาล คือร้อยละ 66.5 และประมาณร้อยละ 54.1 ของผู้อยู่ในกำลังแรงงานทั้งหมดเป็นชาย

กำลังแรงงานปัจจุบันซึ่งประกอบด้วย ผู้มีงานทำและผู้ที่ไม่พร้อมจะทำงาน มีจำนวนประมาณ 38.8 ล้านคน ต่างจากกำลังแรงงานรวมประมาณ 109,800 คน ซึ่งจำนวนที่แตกต่างนี้เป็นผู้ที่ไม่พร้อมจะทำงาน เนื่องจากโรคฤดูกาล หรือที่เรียกว่ากำลังแรงงานที่โรคฤดูกาล

จำนวนผู้ว่างงานมีประมาณ 3.3 แสนคน หรือร้อยละ 0.9 ของกำลังแรงงานปัจจุบัน ในจำนวนนี้เป็นผู้ที่กำลังหางานทำประมาณร้อยละ 0.2 และเป็นผู้ที่ไม่ได้หางานทำแต่พร้อมจะทำงานร้อยละ 0.7

ส่วนผู้ที่ไม่อยู่ในกำลังแรงงาน มีประมาณ 14.7 ล้านคน หรือร้อยละ 27.4 ของผู้ที่มีอายุตั้งแต่ 15 ปีขึ้นไปทั้งหมด ซึ่งประกอบด้วย แม่บ้าน 4.6 ล้านคน นักเรียน 4.3 ล้านคน และเด็ก ชรา หรือป่วย พิการจนไม่สามารถทำงานได้ 4.5 ล้านคน

แผนภูมิ 1 จำนวนผู้มีงานทำ จำแนกตามภาค

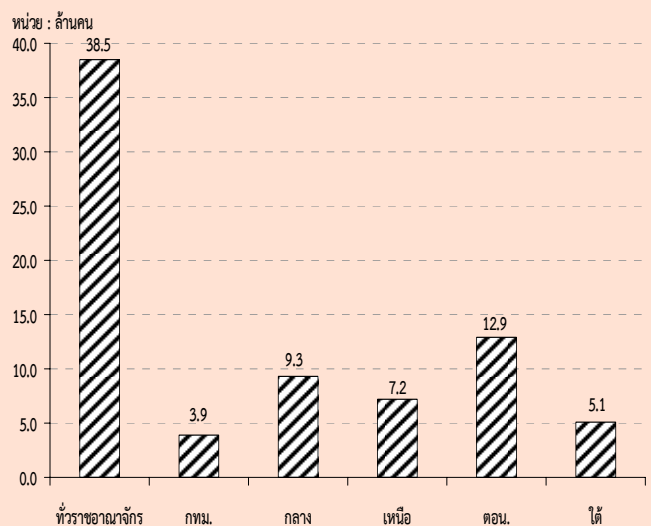

ตาราง ก จำนวนและอัตราร้อยละของประชากร จำแนกตามสถานภาพแรงงาน เพศ และเขตการปกครอง

สถานภาพแรงงาน	ทั่วราชอาณาจักร			ในเขตเทศบาล			นอกเขตเทศบาล		
	รวม	ชาย	หญิง	รวม	ชาย	หญิง	รวม	ชาย	หญิง
จำนวน ('000)									
ประชากรอายุ 15 ปีขึ้นไป	53,677.4	26,090.2	27,587.2	18,526.5	8,763.5	9,763.1	35,150.9	17,326.7	17,824.1
กำลังแรงงานรวม	38,948.2	21,055.5	17,892.7	13,033.1	6,813.2	6,220.0	25,915.0	14,242.3	11,672.7
1.กำลังแรงงานปัจจุบัน	38,838.4	21,003.5	17,835.0	13,020.2	6,807.6	6,212.6	25,818.2	14,195.9	11,622.3
1.1 ผู้มีงานทำ	38,508.5	20,811.1	17,697.4	12,911.7	6,741.3	6,170.4	25,596.8	14,069.9	11,526.9
1) ทำงาน	37,856.0	20,395.9	17,460.1	12,818.6	6,680.5	6,138.1	25,037.4	13,715.4	11,322.0
2) มีงานประจำแต่ไม่ได้ทำงาน	652.5	415.2	237.3	93.2	60.8	32.4	559.3	354.4	204.9
1.2 ผู้ว่างงาน	329.9	192.3	137.6	108.5	66.3	42.2	221.4	126.0	95.4
1) หางานทำ	65.9	28.5	37.4	23.6	13.5	10.2	42.2	15.0	27.2
2) ไม่หางานทำแต่พร้อมที่จะทำงาน	264.1	163.9	100.2	84.9	52.8	32.0	179.2	111.0	68.2
2.กำลังแรงงานที่รอฤดูกาล	109.8	52.0	57.7	12.9	5.6	7.4	96.8	46.5	50.4
ไม่อยู่ในกำลังแรงงานอายุ 15 ปีขึ้นไป	14,729.2	5,034.8	9,694.5	5,493.4	1,950.3	3,543.1	9,235.8	3,084.4	6,151.4
1. ทำงานบ้าน	4,569.3	255.1	4,314.2	1,632.5	102.0	1,530.5	2,936.8	153.1	2,783.7
2. เรียนหนังสือ	4,316.1	2,049.5	2,266.6	1,638.1	777.7	860.4	2,678.0	1,271.8	1,406.2
3. ยังเด็ก ขรา/ไม่สามารถทำงานได้	4,511.5	1,915.6	2,595.8	1,517.9	639.5	878.4	2,993.6	1,276.2	1,717.4
4. อื่น ๆ	1,332.4	814.5	517.8	704.8	431.1	273.7	627.5	383.4	244.1
อัตราร้อยละ									
ประชากรอายุ 15 ปีขึ้นไป	100.0	100.0	100.0	100.0	100.0	100.0	100.0	100.0	100.0
กำลังแรงงานรวม	72.6	80.7	64.9	70.4	77.7	63.7	73.7	82.2	65.5
1.กำลังแรงงานปัจจุบัน	72.4	80.5	64.7	70.3	77.7	63.6	73.5	81.9	65.2
1.1 ผู้มีงานทำ	71.7	79.8	64.2	69.7	76.9	63.2	72.8	81.2	64.7
1) ทำงาน	70.5	78.2	63.3	69.2	76.2	62.9	71.2	79.2	63.5
2) มีงานประจำแต่ไม่ได้ทำงาน	1.2	1.6	0.9	0.5	0.7	0.3	1.6	2.1	1.2
1.2 ผู้ว่างงาน	0.6	0.7	0.5	0.6	0.8	0.4	0.6	0.7	0.5
1) หางานทำ	0.1	0.1	0.1	0.1	0.2	0.1	0.1	0.1	0.2
2) ไม่หางานทำแต่พร้อมที่จะทำงาน	0.5	0.6	0.4	0.5	0.6	0.3	0.5	0.6	0.4
2.กำลังแรงงานที่รอฤดูกาล	0.2	0.2	0.2	0.1	0.1	0.1	0.3	0.3	0.3
ไม่อยู่ในกำลังแรงงานอายุ 15 ปีขึ้นไป	27.4	19.3	35.1	29.7	22.3	36.3	26.3	17.8	34.5
1. ทำงานบ้าน	8.5	1.0	15.6	8.8	1.2	15.7	8.4	0.9	15.6
2. เรียนหนังสือ	8.0	7.9	8.2	8.8	8.9	8.8	7.6	7.3	7.9
3. ยังเด็ก ขรา/ไม่สามารถทำงานได้	8.4	7.3	9.4	8.2	7.3	9.0	8.5	7.4	9.6
4. อื่น ๆ	2.5	3.1	1.9	3.8	4.9	2.8	1.8	2.2	1.4

ตาราง ข จำนวนและอัตราร้อยละของประชากร จำแนกตามสถานภาพแรงงาน เพศ ภาคและเขตการปกครอง

สถานภาพแรงงาน และเพศ	ทั่วราชอาณาจักร			กรุงเทพ- มหานคร	กลาง			เหนือ			ตะวันออกเฉียงเหนือ			ใต้		
	รวม	ในเขตฯ	นอกเขตฯ		รวม	ในเขตฯ	นอกเขตฯ	รวม	ในเขตฯ	นอกเขตฯ	รวม	ในเขตฯ	นอกเขตฯ	รวม	ในเขตฯ	นอกเขตฯ
จำนวน ('000)																
ยอดรวม	53,677.4	18,526.5	35,150.9	5,608.2	12,929.0	4,707.6	8,221.3	9,981.9	2,658.4	7,323.6	17,968.6	3,554.7	14,413.9	7,189.7	1,997.6	5,192.1
ผู้อยู่ในกำลังแรงงาน	38,948.2	13,033.1	25,915.0	3,873.9	9,475.8	3,414.6	6,061.2	7,318.5	1,861.5	5,457.0	13,071.2	2,471.4	10,599.7	5,208.8	1,411.8	3,797.1
ผู้อยู่ในกำลังแรงงานอายุ 15 ปีขึ้นไป	14,729.2	5,493.4	9,235.8	1,734.3	3,453.2	1,293.1	2,160.1	2,663.4	796.9	1,866.5	4,897.4	1,083.2	3,814.2	1,980.9	585.9	1,395.0
ชาย	26,090.2	8,763.5	17,326.7	2,552.4	6,235.5	2,245.6	3,989.9	4,890.8	1,273.8	3,617.1	8,875.6	1,730.0	7,145.7	3,535.8	961.8	2,574.1
ผู้อยู่ในกำลังแรงงาน	21,055.5	6,813.2	14,242.3	1,964.8	5,064.6	1,795.1	3,269.5	3,914.2	971.3	2,942.9	7,199.9	1,320.9	5,879.0	2,912.0	761.0	2,150.9
ผู้อยู่ในกำลังแรงงานอายุ 15 ปีขึ้นไป	5,034.8	1,950.3	3,084.4	587.6	1,170.9	450.5	720.5	976.7	302.5	674.2	1,675.7	409.1	1,266.7	623.9	200.8	423.1
หญิง	27,587.2	9,763.1	17,824.1	3,055.9	6,693.5	2,462.0	4,231.4	5,091.1	1,384.6	3,706.5	9,092.9	1,824.7	7,268.2	3,653.9	1,035.8	2,618.0
ผู้อยู่ในกำลังแรงงาน	17,892.7	6,220.0	11,672.7	1,909.1	4,411.2	1,619.4	2,791.8	3,404.4	890.2	2,514.2	5,871.2	1,150.6	4,720.7	2,296.9	650.7	1,646.1
ผู้อยู่ในกำลังแรงงานอายุ 15 ปีขึ้นไป	9,694.5	3,543.1	6,151.4	1,146.8	2,282.3	842.6	1,439.7	1,686.8	494.4	1,192.3	3,221.7	674.2	2,547.5	1,357.0	385.1	971.9
อัตราร้อยละ																
ยอดรวม	100.0	100.0	100.0	100.0	100.0	100.0	100.0	100.0	100.0	100.0	100.0	100.0	100.0	100.0	100.0	100.0
ผู้อยู่ในกำลังแรงงาน	72.6	70.4	73.7	69.1	73.3	72.5	73.7	73.3	70.0	74.5	72.7	69.5	73.5	72.5	70.7	73.1
ผู้อยู่ในกำลังแรงงานอายุ 15 ปีขึ้นไป	27.4	29.7	26.3	30.9	26.7	27.5	26.3	26.7	30.0	25.5	27.3	30.5	26.5	27.6	29.3	26.9
ชาย	100.0	100.0	100.0	100.0	100.0	100.0	100.0	100.0	100.0	100.0	100.0	100.0	100.0	100.0	100.0	100.0
ผู้อยู่ในกำลังแรงงาน	80.7	77.7	82.2	77.0	81.2	79.9	81.9	80.0	76.3	81.4	81.1	76.4	82.3	82.4	79.1	83.6
ผู้อยู่ในกำลังแรงงานอายุ 15 ปีขึ้นไป	19.3	22.3	17.8	23.0	18.8	20.1	18.1	20.0	23.8	18.6	18.9	23.7	17.7	17.6	20.9	16.4
หญิง	100.0	100.0	100.0	100.0	100.0	100.0	100.0	100.0	100.0	100.0	100.0	100.0	100.0	100.0	100.0	100.0
ผู้อยู่ในกำลังแรงงาน	64.9	63.7	65.5	62.5	65.9	65.8	66.0	66.9	64.3	67.8	64.6	63.1	65.0	62.9	62.8	62.9
ผู้อยู่ในกำลังแรงงานอายุ 15 ปีขึ้นไป	35.1	36.3	34.5	37.5	34.1	34.2	34.0	33.1	35.7	32.2	35.4	37.0	35.1	37.1	37.2	37.1

2. การมีส่วนร่วมในกำลังแรงงาน

ตาราง ค แสดงอัตราการมีส่วนร่วมในกำลังแรงงาน หรือร้อยละของประชากรที่อยู่ในกำลังแรงงานรวม (รวมกำลังแรงงานที่รอฤดูกาลด้วย) ต่อประชากรที่มีอายุ 15 ปีขึ้นไปทั้งหมด พบว่าการ

มีส่วนร่วมในกำลังแรงงานของประชากรร้อยละ 72.6 โดยผู้ที่อยู่นอกเขตเทศบาลมีอัตราการมีส่วนร่วมในกำลังแรงงานมากกว่าผู้ที่อยู่ในเขตเทศบาลคือ ร้อยละ 73.7 และร้อยละ 70.4 ตามลำดับ

ตาราง ค อัตราการมีส่วนร่วมในกำลังแรงงาน จำแนกตามหมวดอายุ เพศ ภาค และเขตการปกครอง

(หน่วยเป็นร้อยละ)																
หมวดอายุ (ปี)	ทั่วราชอาณาจักร			กรุงเทพ- มหานคร	ภาคกลาง			ภาคเหนือ			ภาคตะวันออกเฉียงเหนือ			ภาคใต้		
	รวม	ในเขตเทศบาล	นอกเขตเทศบาล		รวม	ในเขตเทศบาล	นอกเขตเทศบาล	รวม	ในเขตเทศบาล	นอกเขตเทศบาล	รวม	ในเขตเทศบาล	นอกเขตเทศบาล	รวม	ในเขตเทศบาล	นอกเขตเทศบาล
ยอดรวม	72.6	70.4	73.7	69.1	73.3	72.5	73.7	73.3	70.0	74.5	72.7	69.5	73.5	72.5	70.7	73.1
15-19	24.6	19.8	26.8	16.4	27.3	24.6	28.8	22.6	16.0	24.9	23.0	17.4	24.4	30.8	25.1	33.0
20-24	68.7	61.7	71.9	54.8	70.8	66.2	73.3	70.6	61.4	73.9	69.2	59.5	71.6	68.2	67.1	68.6
25-29	86.9	87.9	86.4	85.3	89.4	89.9	89.2	89.3	89.3	89.4	84.4	87.5	83.6	86.6	88.9	85.8
30-34	90.7	91.6	90.1	92.3	91.6	92.3	91.2	90.9	91.3	90.8	90.2	91.8	89.9	87.8	87.5	87.9
35-39	91.5	91.1	91.7	90.5	90.6	90.7	90.5	92.9	92.3	93.0	92.3	91.5	92.5	90.7	92.1	90.1
40-49	90.1	88.2	91.2	85.3	89.4	89.4	89.4	92.6	90.5	93.4	91.3	89.7	91.7	89.3	88.8	89.4
50-59	82.1	77.6	84.6	71.9	80.0	78.3	81.0	85.0	81.2	86.4	85.3	82.4	86.0	82.4	79.7	83.5
60 ขึ้นไป	38.6	29.0	43.4	17.9	35.8	31.1	38.3	39.9	35.6	41.5	44.3	35.1	46.5	42.4	33.4	45.8
ชาย	80.7	77.7	82.2	77.0	81.2	79.9	81.9	80.0	76.3	81.4	81.1	76.4	82.3	82.4	79.1	83.6
15-19	31.7	25.0	34.6	22.0	35.0	30.5	37.4	27.6	19.7	30.3	29.5	21.6	31.3	41.3	31.4	45.0
20-24	78.1	67.4	82.7	59.3	78.7	72.2	82.2	75.6	65.5	79.0	80.9	65.5	84.6	80.8	75.0	82.8
25-29	94.1	93.4	94.4	90.1	95.2	95.5	95.0	96.4	94.8	97.0	92.6	92.4	92.6	95.1	96.3	94.7
30-34	95.9	96.7	95.5	97.3	96.1	97.2	95.5	95.3	95.6	95.2	95.1	95.6	94.9	97.0	96.7	97.1
35-39	96.5	96.5	96.5	96.4	97.1	96.6	97.4	96.6	97.0	96.5	95.8	95.3	96.0	97.0	98.3	96.5
40-49	96.7	96.0	97.1	95.3	96.1	96.7	95.8	97.4	96.1	97.9	97.3	96.0	97.6	96.8	96.7	96.9
50-59	92.0	88.4	93.9	85.0	90.5	88.8	91.4	92.4	88.8	93.8	94.6	92.3	95.1	93.5	90.0	94.8
60 ขึ้นไป	50.1	37.1	56.4	23.0	45.2	38.6	48.8	51.8	45.2	54.2	58.1	45.4	61.1	54.2	43.1	58.3
หญิง	64.9	63.7	65.5	62.5	65.9	65.8	66.0	66.9	64.3	67.8	64.6	63.1	65.0	62.9	62.8	62.9
15-19	17.3	14.6	18.5	11.0	19.3	18.6	19.7	17.4	12.3	19.2	16.2	13.1	17.0	19.7	18.6	20.1
20-24	59.0	56.0	60.4	51.0	62.7	60.3	64.0	65.4	57.3	68.4	56.8	53.4	57.7	54.6	58.9	53.0
25-29	79.5	82.7	77.9	81.2	83.7	84.5	83.3	81.8	83.7	81.1	75.4	82.4	73.6	77.9	81.5	76.5
30-34	85.4	86.9	84.4	88.2	87.0	87.4	86.7	86.3	87.0	86.1	85.1	87.8	84.4	78.4	78.8	78.2
35-39	86.7	86.2	87.1	85.6	84.3	85.2	83.7	89.2	87.9	89.6	88.9	87.9	89.2	84.6	86.4	83.9
40-49	83.9	81.2	85.5	76.8	83.1	82.7	83.4	88.1	85.4	89.1	85.5	83.8	86.0	82.0	81.6	82.2
50-59	73.1	68.1	75.8	60.8	70.6	69.0	71.6	78.0	74.4	79.3	76.5	73.2	77.3	72.1	70.5	72.7
60 ขึ้นไป	29.5	22.8	33.0	14.1	28.6	25.5	30.3	30.1	28.1	30.9	33.1	26.9	34.7	33.0	25.9	35.7

แผนภูมิ 2 อัตราการมีส่วนร่วมในกำลังแรงงาน จำแนกตามหมวดอายุ (ปี)

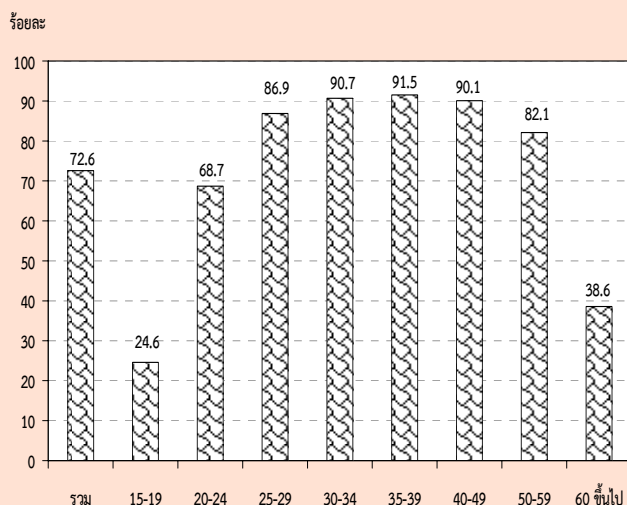

เมื่อพิจารณาตามหมวดอายุพบว่า การมีส่วนร่วมในกำลังแรงงานมีอัตราสูงเกือบทุกหมวดอายุ ยกเว้นเพียงหมวดอายุ 15-19 ปี ซึ่งเป็นหมวดอายุที่อยู่ในวัยเรียนแต่ก็ยังมีโอกาสเป็นผู้มีส่วนร่วมในกำลังแรงงานในฐานะช่วยธุรกิจของครัวเรือนได้ โดยเฉพาะผู้ที่อาศัยอยู่นอกเขตเทศบาลที่ครัวเรือนส่วนใหญ่ประกอบกิจกรรมทางการเกษตร จึงพบว่ามีส่วนร่วมในกำลังแรงงานสูงกว่าผู้ที่อาศัยอยู่ในเขตเทศบาล ซึ่งส่วนใหญ่กำลังเรียนหนังสืออยู่เพียงอย่างเดียว

เมื่อพิจารณาระหว่างเพศพบว่า ชายมีส่วนร่วมในกำลังแรงงานมากกว่าหญิง (ร้อยละ 80.7 และร้อยละ 64.9 ตามลำดับ) นอกจากนี้ ในเขตเทศบาลและนอกเขตเทศบาล รวมทั้งภาคต่างๆ มีลักษณะเช่นเดียวกัน

จากตาราง ข เมื่อพิจารณาอัตราการมีส่วนร่วมในกำลังแรงงานกับสถานภาพสมรส พบว่าผู้ที่มีสถานภาพการสมรส มีส่วนร่วมในกำลังแรงงานสูงที่สุด คือร้อยละ 81.5 โดยเป็นชายที่มีสถานภาพสมรสและหญิงที่มีสถานภาพหย่า มีส่วนร่วมในกำลังแรงงานสูงสุด คือร้อยละ 89.6 และร้อยละ 76.3 ตามลำดับ เมื่อพิจารณาตามเขตการปกครองพบว่า ในเขตเทศบาลผู้ที่หย่ามีส่วนร่วมในกำลังแรงงานในอัตราสูงสุดคือร้อยละ 79.0 ชายที่สมรสและแยกกันอยู่เท่ากันคือร้อยละ 86.3 และหญิงที่หย่าร้อยละ 76.2 ส่วนนอกเขตเทศบาลผู้ที่สมรส มีส่วนร่วมในกำลังแรงงานในอัตราสูงสุดคือร้อยละ 83.0 ชายที่สมรส ร้อยละ 91.2 และหญิงที่หย่าร้อยละ 76.4 (ไม่นับรวมกำลังแรงงานที่เคยสมรสแต่ไม่ทราบสถานภาพ ซึ่งมีอยู่เพียงเล็กน้อยของกำลังแรงงานทั้งหมด)

ตาราง ข อัตราการมีส่วนร่วมในกำลังแรงงาน จำแนกตามสถานภาพสมรส เพศ และเขตการปกครอง

(หน่วยเป็นร้อยละ)							
เขตการปกครอง และเพศ	สถานภาพสมรส						
	รวม	โสด	สมรส	หม้าย	หย่า	แยกกันอยู่	เคยสมรสแต่ไม่ทราบ สถานภาพ
ยอดรวม	72.6	59.2	81.5	37.1	79.8	79.8	73.7
ชาย	80.7	65.1	89.6	41.6	86.2	87.9	80.6
หญิง	64.9	51.1	73.8	36.0	76.3	74.3	63.9
ในเขตเทศบาล	70.4	61.8	78.4	35.2	79.0	77.3	62.2
ชาย	77.7	64.4	86.3	36.9	84.8	86.3	58.2
หญิง	63.7	59.1	70.6	34.8	76.2	72.0	66.2
นอกเขตเทศบาล	73.7	57.4	83.0	38.1	80.4	81.6	87.6
ชาย	82.2	65.5	91.2	44.1	87.0	88.9	100.0
หญิง	65.5	44.3	75.2	36.6	76.4	76.1	59.5

เมื่อพิจารณาอัตราการมีส่วนร่วมในกำลังแรงงาน กับระดับการศึกษาที่สำเร็จ จากตาราง ง พบว่า ผู้ที่เข้าสู่กำลังแรงงานส่วนใหญ่จบการศึกษาในระดับอุดมศึกษา ประถมศึกษา และมัธยมศึกษาตอนปลาย ส่วนผู้ที่จบการศึกษาระดับต่ำกว่า ประถมศึกษา และระดับมัธยมศึกษาตอนต้น มีส่วนร่วมในกำลังแรงงานน้อยกว่า เนื่องจากกำลังแรงงานในส่วนนี้มีโอกาสศึกษาต่อมากกว่าระดับการศึกษาอื่นๆ

ส่วนผู้ที่อาศัยอยู่นอกเขตเทศบาลมีอัตราการมีส่วนร่วมในกำลังแรงงานมากกว่าผู้ที่อาศัยอยู่ในเขตเทศบาลทุกระดับการศึกษา ยกเว้นผู้ที่จบระดับมัธยมศึกษาตอนปลายสายอาชีวศึกษา ที่ในเขตเทศบาลมีอัตราการเข้าสู่กำลังแรงงานมากกว่านอกเขตเทศบาล

แผนภูมิ 3 อัตราการมีส่วนร่วมในกำลังแรงงาน จำแนกตามระดับการศึกษาที่สำเร็จ

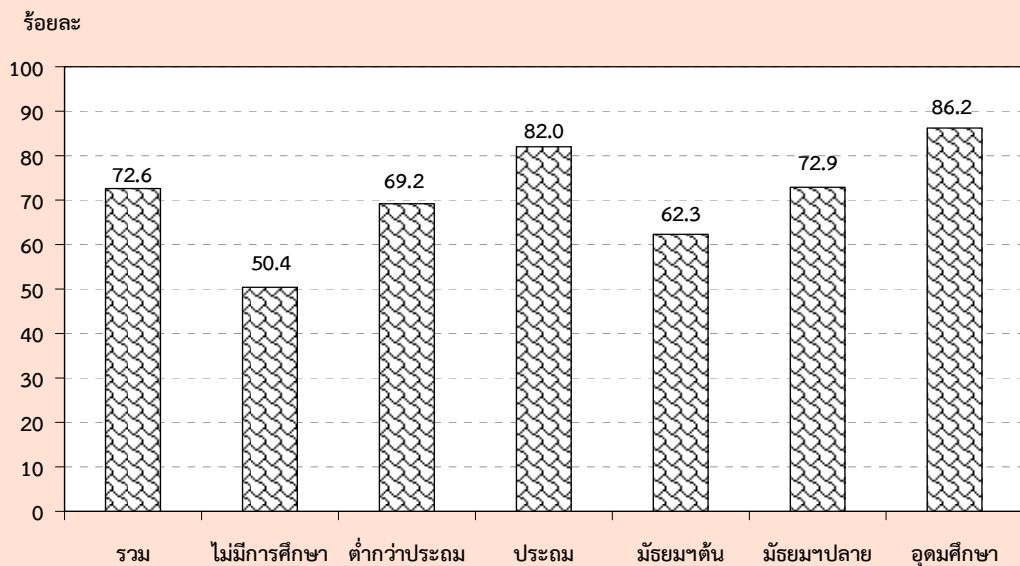

ตาราง ง อัตราการมีส่วนร่วมในกำลังแรงงาน จำแนกตามระดับการศึกษาที่สำเร็จ เพศ และเขตการปกครอง

(หน่วยเป็นร้อยละ)													
เขตการปกครอง และเพศ	ระดับการศึกษาที่สำเร็จ											อื่น ๆ ^{1/}	ไม่ทราบ
	รวม	ไม่มี การศึกษา	ต่ำกว่า ประถม ศึกษา	ประถม ศึกษา	มัธยม ศึกษา ตอนต้น	มัธยมศึกษาตอนปลาย			อุดมศึกษา				
						สาย สามัญ	สาย อาชีว ศึกษา	สาย วิชาการ ศึกษา	สาย วิชาการ	สาย วิชาชีพ	สาย วิชาการ ศึกษา		
ยอดรวม	72.6	50.4	69.2	82.0	62.3	74.3	69.2	37.4	87.7	85.1	82.4	78.5	73.0
ชาย	80.7	62.5	79.6	88.1	71.3	82.2	76.2	36.3	90.1	91.4	80.3	91.3	78.7
หญิง	64.9	44.0	60.9	75.1	52.0	65.8	60.3	39.4	85.9	78.0	83.6	65.2	65.0
ในเขตเทศบาล	70.4	46.0	61.4	79.0	61.3	68.0	71.7	34.8	86.2	84.6	76.9	77.3	71.6
ชาย	77.7	59.9	72.9	85.4	69.0	75.2	77.0	34.9	88.6	90.7	76.1	85.1	77.8
หญิง	63.7	39.2	53.4	72.3	52.8	60.5	65.5	34.6	84.4	78.3	77.4	68.4	63.8
นอกเขตเทศบาล	73.7	52.0	71.9	83.0	62.8	78.7	66.7	39.1	90.9	85.5	87.8	80.1	75.8
ชาย	82.2	63.4	81.7	89.0	72.6	86.9	75.5	37.0	93.5	92.0	84.2	100.0	80.4
หญิง	65.5	45.9	63.8	76.2	51.6	69.7	55.0	43.4	89.0	77.8	89.9	61.4	68.0

1/ รวมอาชีวศึกษาระยะสั้น

3. กำลังแรงงานที่เป็นผู้มีงานทำ

3.1 สถานภาพการทำงาน

ในจำนวนผู้มีงานทำทั้งสิ้นประมาณ 38.5 ล้านคนนั้น ส่วนใหญ่ทำงานในฐานะลูกจ้างร้อยละ 42.6 ในจำนวนนี้ประมาณ 4 ใน 5 เป็นลูกจ้างเอกชน รองลงมาคือ ทำงานส่วนตัวโดยไม่มีลูกจ้างร้อยละ 32.0 ช่วยธุรกิจในครัวเรือนโดยไม่ได้รับค่าจ้างร้อยละ 22.7 นายจ้างร้อยละ 2.6 ส่วนการรวมกลุ่มมีเพียงร้อยละ 0.1 ของผู้มีงานทำทั้งหมด

แผนภูมิ 4 ร้อยละของผู้มีงานทำ จำแนกตามสถานภาพการทำงาน

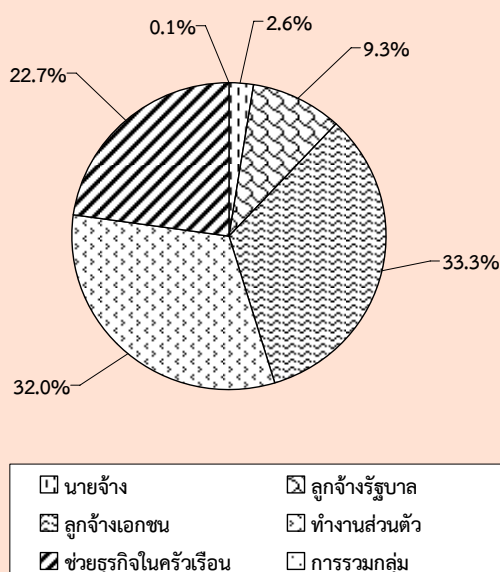

สถานภาพการทำงานของผู้มีงานทำทั้งในเขตเทศบาลและนอกเขตเทศบาลมีลักษณะเช่นเดียวกับภาพรวมคือ ในเขตเทศบาลส่วนใหญ่ทำงานในฐานะลูกจ้างมากถึงร้อยละ 56.1 ในจำนวนนี้เป็นลูกจ้างเอกชนร้อยละ 42.7 และลูกจ้างรัฐบาลร้อยละ 13.4 ส่วนนอกเขตเทศบาลผู้มีงานทำส่วนใหญ่ทำงานในฐานะลูกจ้างร้อยละ 35.9 โดยเป็นลูกจ้างเอกชนร้อยละ 28.6 รองลงมาคือ ทำงานส่วนตัวโดยไม่มีลูกจ้างร้อยละ 26.3 สำหรับในเขตเทศบาล และมีมากถึงร้อยละ 34.9 สำหรับนอกเขตเทศบาล ส่วนผู้ที่ทำงานช่วยธุรกิจในครัวเรือนโดยไม่ได้รับค่าจ้างนั้น ในเขตเทศบาลมีสัดส่วนค่อนข้างต่ำเมื่อเทียบกับ

นอกเขตเทศบาล คือ ร้อยละ 13.8 เทียบกับร้อยละ 27.2 ทั้งนี้เนื่องมาจากความแตกต่างของสภาพทางเศรษฐกิจและสังคม (ตาราง จ)

เมื่อพิจารณาเป็นรายภาค พบว่า ผู้มีงานทำทุกภาครวมทั้งกรุงเทพมหานคร ส่วนใหญ่ทำงานในฐานะลูกจ้าง รองลงมาคือ ทำงานส่วนตัวโดยไม่มีลูกจ้าง (ตาราง จ)

3.2 อุตสาหกรรม

เมื่อพิจารณาอุตสาหกรรมหรือประเภทกิจการของสถานที่ที่มีงานทำทำอยู่นั้น จากตาราง ฉ พบว่ามีผู้ทำงานในภาคเกษตรกรรมร้อยละ 41.3 และนอกภาคเกษตรกรรมร้อยละ 58.7 โดยส่วนใหญ่ทำงานในสาขาการขนส่ง การขายปลีก การซ่อมแซมยานยนต์ รถจักรยานยนต์ ของใช้ส่วนบุคคล และของใช้ในครัวเรือนร้อยละ 15.9 รองลงมาคือ สาขาการผลิตร้อยละ 13.4 สาขาการโรงแรมและภัตตาคารร้อยละ 6.6 สาขาการก่อสร้างร้อยละ 5.2 สาขาการบริหารราชการ และการป้องกันประเทศ รวมทั้งการประกันสังคมภาคบังคับร้อยละ 4.0 สาขาการศึกษาร้อยละ 3.2 และสาขาการขนส่ง สถานที่เก็บสินค้าและการคมนาคมร้อยละ 2.8 ที่เหลือกระจายอยู่ในสาขาอื่น ๆ

สำหรับในเขตเทศบาลผู้มีงานทำส่วนใหญ่ทำงานนอกภาคเกษตรกรรมคือร้อยละ 89.7 โดยทำงานในสาขาการขนส่ง การขายปลีกฯ มากที่สุดร้อยละ 24.7 รองลงมาคือ สาขาการผลิตร้อยละ 17.0 สาขาการโรงแรมและภัตตาคารร้อยละ 12.7 ในขณะที่นอกเขตเทศบาลผู้มีงานทำส่วนใหญ่ทำงานภาคเกษตรกรรม ร้อยละ 56.9

เมื่อพิจารณาเป็นรายภาค พบว่า กรุงเทพมหานคร ซึ่งมีลักษณะความเป็นเมืองสูงมีการทำงานนอกภาคเกษตรกรรมสูงที่สุดถึงร้อยละ 99.4 รองลงมาคือภาคกลางร้อยละ 74.0 ภาคใต้ร้อยละ 54.6 ภาคเหนือร้อยละ 50.9 และภาคตะวันออกเฉียงเหนือร้อยละ 41.6

ตาราง จ จำนวนและอัตราร้อยละของผู้มีงานทำ จำแนกตามสถานภาพทำงาน ภาคและเขตการปกครอง

สถานภาพทำงาน	ทั่วราชอาณาจักร			กรุงเทพ- มหานคร	ภาคกลาง			ภาคเหนือ			ภาคตะวันออกเฉียงเหนือ			ภาคใต้		
	รวม	ในเขตฯ	นอกเขตฯ		รวม	ในเขตฯ	นอกเขตฯ	รวม	ในเขตฯ	นอกเขตฯ	รวม	ในเขตฯ	นอกเขตฯ	รวม	ในเขตฯ	นอกเขตฯ
จำนวน ('000)																
ยอดรวม	38,508.5	12,911.7	25,596.8	3,843.4	9,379.6	3,382.3	5,997.3	7,256.4	1,846.4	5,409.9	12,912.7	2,445.6	10,467.1	5,116.4	1,393.9	3,722.4
นายจ้าง	1,008.7	491.0	517.7	181.2	248.0	98.2	149.8	182.1	69.1	113.0	202.4	71.6	130.8	194.9	70.8	124.1
ลูกจ้างรัฐบาล	3,587.5	1,725.0	1,862.5	374.0	756.5	354.9	401.6	736.9	317.1	419.8	1,257.6	488.9	768.6	462.5	190.1	272.5
ลูกจ้างเอกชน	12,833.5	5,517.5	7,316.1	2,125.2	4,501.5	1,704.6	2,796.9	1,940.7	582.1	1,358.5	2,517.8	588.5	1,929.3	1,748.3	517.0	1,231.3
ทำงานส่วนตัว	12,316.4	3,392.2	8,924.2	837.5	2,407.6	811.2	1,596.4	2,475.3	555.5	1,919.8	4,840.9	769.7	4,071.2	1,755.1	418.2	1,336.9
ช่วยธุรกิจในครัวเรือน	8,730.1	1,778.9	6,951.1	322.2	1,464.1	412.9	1,051.2	1,918.3	321.0	1,597.3	4,072.4	525.3	3,547.1	953.0	197.5	755.5
การรวมกลุ่ม	32.4	7.1	25.2	3.4	1.8	0.5	1.3	3.1	1.3	1.7	21.6	1.6	20.1	2.4	0.2	2.2
อัตราร้อยละ																
ยอดรวม	100.0	100.0	100.0	100.0	100.0	100.0	100.0	100.0	100.0	100.0	100.0	100.0	100.0	100.0	100.0	100.0
นายจ้าง	2.6	3.8	2.0	4.7	2.6	2.9	2.5	2.5	3.7	2.1	1.6	2.9	1.3	3.8	5.1	3.3
ลูกจ้างรัฐบาล	9.3	13.4	7.3	9.7	8.1	10.5	6.7	10.2	17.1	7.8	9.7	20.0	7.3	9.0	13.6	7.3
ลูกจ้างเอกชน	33.3	42.7	28.6	55.3	48.0	50.4	46.6	26.7	31.5	25.1	19.5	24.1	18.4	34.2	37.1	33.1
ทำงานส่วนตัว	32.0	26.3	34.9	21.8	25.7	24.0	26.6	34.1	30.0	35.5	37.5	31.5	38.9	34.3	30.0	35.9
ช่วยธุรกิจในครัวเรือน	22.7	13.8	27.2	8.4	15.6	12.2	17.5	26.4	17.3	29.5	31.5	21.5	33.9	18.6	14.2	20.3
การรวมกลุ่ม	0.1	0.1	0.1	0.1	0.0	0.0	0.0	0.0	-	0.0	0.2	0.1	0.2	0.1	0.0	0.1

ตาราง จ จำนวนและอัตราร้อยละของผู้มีงานทำ จำแนกตามหมวดอุตสาหกรรม ภาค และเขตการปกครอง

อุตสาหกรรม	ทั่วราชอาณาจักร			กรุงเทพ- มหานคร	ภาคกลาง			ภาคเหนือ			ภาคตะวันออกเฉียงเหนือ			ภาคใต้		
	รวม	ในเขตฯ	นอกเขตฯ		รวม	ในเขตฯ	นอกเขตฯ	รวม	ในเขตฯ	นอกเขตฯ	รวม	ในเขตฯ	นอกเขตฯ	รวม	ในเขตฯ	นอกเขตฯ
จำนวน (' 000)																
ยอดรวม	38,508.5	12,911.7	25,596.8	3,843.4	9,379.6	3,382.4	5,997.3	7,256.4	1,846.5	5,410.0	12,912.5	2,445.6	10,467.1	5,116.4	1,393.9	3,722.5
ภาคเกษตรกรรม	15,893.3	1,328.9	14,564.4	23.5	2,441.2	236.3	2,204.9	3,567.9	333.0	3,234.9	7,537.4	568.0	6,969.4	2,323.2	168.1	2,155.1
1. เกษตรกรรม การล่าสัตว์ และการป่าไม้	15,458.9	1,245.7	14,213.2	22.5	2,259.5	202.2	2,057.3	3,522.2	326.1	3,196.1	7,476.6	561.7	6,914.8	2,178.2	133.2	2,045.0
2. การประมง	434.4	83.2	351.2	1.0	181.7	34.0	147.6	45.8	6.9	38.8	60.9	6.3	54.6	145.1	34.9	110.2
นอกภาคเกษตรกรรม	22,615.2	11,582.8	11,032.4	3,819.9	6,938.4	3,146.1	3,792.4	3,688.5	1,513.5	2,175.0	5,375.1	1,877.6	3,497.7	2,793.2	1,225.9	1,567.3
1. การทำเหมืองแร่ และเหมืองหิน	34.9	11.6	23.3	1.1	10.9	4.6	6.3	10.6	1.6	9.0	4.3	1.3	3.1	8.0	3.1	5.0
2. การผลิต	5,163.5	2,188.9	2,974.6	765.8	2,439.5	921.7	1,517.7	613.3	186.8	426.6	950.2	196.9	753.3	394.7	117.6	277.1
3. การไฟฟ้า ก๊าซ และการประปา	115.1	66.5	48.6	16.2	31.4	15.4	16.0	24.5	14.3	10.3	27.9	13.1	14.8	15.1	7.5	7.6
4. การก่อสร้าง	2,010.3	653.6	1,356.7	206.3	511.8	162.3	349.5	448.6	105.9	342.8	575.8	111.2	464.6	267.7	68.0	199.8
5. การขายส่ง การขายปลีก การซ่อมแซมยานยนต์ รถจักรยานยนต์ ของใช้ส่วนบุคคล และของใช้ ในครัวเรือน	6,110.7	3,193.9	2,916.8	976.0	1,555.3	767.4	788.0	1,077.5	459.2	618.4	1,582.0	582.9	999.0	919.8	408.4	511.4
6. โรงแรม และภัตตาคาร	2,536.7	1,645.1	891.6	466.1	746.5	444.1	302.4	408.3	226.3	182.0	509.7	264.8	244.9	406.1	243.9	162.3
7. การขนส่ง สถานที่เก็บสินค้า และการคมนาคม	1,067.7	706.1	361.5	353.9	356.2	184.8	171.5	102.8	51.8	51.0	144.6	56.1	88.5	110.2	59.6	50.6
8. การเป็นสื่อกลางทางการเงิน	373.3	275.8	97.5	134.4	82.6	49.0	33.6	56.3	33.6	22.7	68.3	40.0	28.3	31.7	18.9	12.8
9. กิจกรรมด้านอสังหาริมทรัพย์ การให้เช่า และกิจกรรมทางธุรกิจ	723.3	543.8	179.5	301.1	200.8	117.8	82.9	79.0	47.2	31.8	84.2	42.7	41.5	58.2	35.0	23.2
10. การบริหารราชการ และการป้องกันประเทศ รวมทั้งการประกันสังคมภาคบังคับ	1,521.7	722.5	799.2	162.2	324.9	149.3	175.6	274.3	122.4	152.0	569.4	200.5	368.9	190.9	88.1	102.8
11. การศึกษา	1,233.2	579.7	653.6	116.9	240.9	113.4	127.5	267.5	109.4	158.0	437.9	177.8	260.2	170.1	62.2	107.9
12. งานด้านสุขภาพ และงานสังคมสงเคราะห์	701.0	358.5	342.5	73.0	149.1	73.7	75.4	166.0	73.9	92.0	214.8	93.7	121.1	98.1	44.2	53.9
13. กิจกรรมด้านบริการชุมชน สังคม และการบริการ ส่วนบุคคลอื่นๆ	744.2	454.3	289.9	139.4	223.1	111.1	112.0	120.4	62.1	58.3	152.6	78.1	74.5	108.7	63.6	45.1
14. ลูกจ้างในครัวเรือนส่วนบุคคล	233.1	146.9	86.3	76.5	50.7	27.6	23.1	38.6	18.4	20.2	53.4	18.5	35.0	13.9	5.9	8.0
15. องค์การระหว่างประเทศและองค์การต่างประเทศ อื่นๆ และสมาชิก	7.4	7.4	-	6.8	-	-	-	0.7	0.7	-	-	-	-	-	-	-
16. ไม่ทราบ	39.2	28.2	11.0	24.2	14.8	3.8	11.0	-	-	-	-	0.2	-	-	-	-

ตาราง จ จำนวนและอัตราร้อยละของผู้มีงานทำ จำแนกตามหมวดอุตสาหกรรม ภาค และเขตการปกครอง (ต่อ)

อุตสาหกรรม	ทั่วราชอาณาจักร			กรุงเทพ- มหานคร	ภาคกลาง			ภาคเหนือ			ภาคตะวันออกเฉียงเหนือ			ภาคใต้		
	รวม	ในเขตฯ	นอกเขตฯ		รวม	ในเขตฯ	นอกเขตฯ	รวม	ในเขตฯ	นอกเขตฯ	รวม	ในเขตฯ	นอกเขตฯ	รวม	ในเขตฯ	นอกเขตฯ
อัตราร้อยละ																
ยอดรวม	100.0	100.0	100.0	100.0	100.0	100.0	100.0	100.0	100.0	100.0	100.0	100.0	100.0	100.0	100.0	100.0
ภาคเกษตรกรรม	41.3	10.3	56.9	0.6	26.0	7.0	36.8	49.2	18.0	59.8	58.4	23.2	66.6	45.4	12.1	57.9
1. เกษตรกรรม การล่าสัตว์ และการป่าไม้	40.1	9.7	55.5	0.6	24.1	6.0	34.3	48.5	17.7	59.1	57.9	23.0	66.1	42.6	9.6	54.9
2. การประมง	1.1	0.6	1.4	0.0	1.9	1.0	2.5	0.6	0.4	0.7	0.5	0.3	0.5	2.8	2.5	3.0
นอกภาคเกษตรกรรม	58.7	89.7	43.1	99.4	74.0	93.0	63.2	50.9	82.0	40.2	41.6	76.8	33.4	54.6	88.0	42.1
1. การทำเหมืองแร่ และเหมืองหิน	0.1	0.1	0.1	0.0	0.1	0.1	0.1	0.2	0.1	0.2	0.0	0.1	0.0	0.2	0.2	0.1
2. การผลิต	13.4	17.0	11.6	19.9	26.0	27.3	25.3	8.5	10.1	7.9	7.4	8.1	7.2	7.7	8.4	7.4
3. การไฟฟ้า ก๊าซ และการประปา	0.3	0.5	0.2	0.4	0.3	0.5	0.3	0.3	0.8	0.2	0.2	0.5	0.1	0.3	0.5	0.2
4. การก่อสร้าง	5.2	5.1	5.3	5.4	5.5	4.8	5.8	6.2	5.7	6.3	4.5	4.6	4.4	5.2	4.9	5.4
5. การขายส่ง การขายปลีก การซ่อมแซมยานยนต์ รถจักรยานยนต์ ของใช้ส่วนบุคคล และของใช้ ในครัวเรือน	15.9	24.7	11.4	25.4	16.6	22.7	13.1	14.9	24.9	11.4	12.3	23.8	9.5	18.0	29.3	13.7
6. โรงแรม และภัตตาคาร	6.6	12.7	3.5	12.1	8.0	13.1	5.0	5.6	12.3	3.4	4.0	10.8	2.3	7.9	17.5	4.4
7. การขนส่ง สถานที่เก็บสินค้า และการคมนาคม	2.8	5.5	1.4	9.2	3.8	5.5	2.9	1.4	2.8	0.9	1.1	2.3	0.9	2.2	4.3	1.4
8. การเป็นสื่อกลางทางการเงิน	1.0	2.1	0.4	3.5	0.9	1.5	0.6	0.8	1.8	0.4	0.5	1.6	0.3	0.6	1.4	0.3
9. กิจการด้านอสังหาริมทรัพย์ การให้เช่า และกิจกรรมทางธุรกิจ	1.9	4.2	0.7	7.8	2.1	3.5	1.4	1.1	2.6	0.6	0.7	1.8	0.4	1.1	2.5	0.6
10. การบริหารราชการ และการป้องกันประเทศ รวมทั้งการประกันสังคมภาคบังคับ	4.0	5.6	3.1	4.2	3.5	4.4	2.9	3.8	6.6	2.8	4.4	8.2	3.5	3.7	6.3	2.8
11. การศึกษา	3.2	4.5	2.6	3.0	2.6	3.4	2.1	3.7	5.9	2.9	3.4	7.3	2.5	3.3	4.5	2.9
12. งานด้านสุขภาพ และงานสังคมสงเคราะห์	1.8	2.8	1.3	1.9	1.6	2.2	1.3	2.3	4.0	1.7	1.7	3.8	1.2	1.9	3.2	1.5
13. กิจกรรมด้านบริการชุมชน สังคม และการบริการ ส่วนบุคคลอื่นๆ	1.9	3.5	1.1	3.6	2.4	3.3	1.9	1.7	3.4	1.1	1.2	3.2	0.7	2.1	4.6	1.2
14. ลูกจ้างในครัวเรือนส่วนบุคคล	0.6	1.1	0.3	2.0	0.5	0.8	0.4	0.5	1.0	0.4	0.4	0.8	0.3	0.3	0.4	0.2
15. องค์การระหว่างประเทศและองค์การต่างประเทศ อื่นๆ และสมาชิก	0.0	0.1	0.0	0.0	-	-	-	0.0	0.0	-	-	-	-	-	-	-
16. ไม่ทราบ	0.1	0.2	0.0	0.6	0.2	0.1	0.2	-	-	-	-	0.0	-	-	-	-

3.3 อาชีพ

ผู้มีงานทำส่วนใหญ่ทำงานเป็นผู้ปฏิบัติงานที่มีฝีมือในด้านการเกษตรและการประมงมากที่สุด คือ ร้อยละ 37.7 รองลงมาเป็นผู้ประกอบอาชีพพนักงานบริการและพนักงานในร้านค้าและตลาดร้อยละ 17.4 ผู้ประกอบอาชีพขั้นพื้นฐานต่างๆ ในด้านการขายและการให้บริการร้อยละ 11.1 ผู้ประกอบอาชีพผู้ปฏิบัติงานด้านความสามารถทางฝีมือและธุรกิจการค้าที่เกี่ยวข้องร้อยละ 10.8 นอกนั้นประกอบอาชีพอื่น ๆ (ตาราง ข)

ประเภทหรือชนิดของงานที่ผู้มีงานทำในเขตเทศบาลส่วนใหญ่ทำอยู่คือ พนักงานบริการและพนักงานในร้านค้าและตลาดร้อยละ 28.8 รองลงมาคือผู้ปฏิบัติงานด้านความสามารถทางฝีมือและธุรกิจการค้าที่เกี่ยวข้องร้อยละ 12.6 อาชีพขั้นพื้นฐานต่างๆ ในด้านการขายและการให้บริการร้อยละ 11.9 และผู้ปฏิบัติการโรงงานและเครื่องจักรและผู้ปฏิบัติงานด้านการประกอบร้อยละ 10.7 ส่วนผู้มีงานทำที่อยู่นอกเขตเทศบาลนั้นส่วนใหญ่เป็นผู้ปฏิบัติงานที่มีฝีมือในด้านการเกษตรและการประมงถึงร้อยละ 52.0 รองลงมาเป็นพนักงานบริการและพนักงานในร้านค้าและตลาด ร้อยละ 11.6 อาชีพขั้นพื้นฐานต่างๆ ในด้านการขายและการให้บริการร้อยละ 10.7 ผู้ปฏิบัติงานด้านความสามารถทางฝีมือและธุรกิจการค้าที่เกี่ยวข้องร้อยละ 9.9

เมื่อพิจารณาเป็นรายภาคพบว่า ผู้มีงานทำทุกภาคส่วนใหญ่ประกอบอาชีพด้านการเกษตรและการประมง โดยเฉพาะภาคตะวันออกเฉียงเหนือเป็นผู้ปฏิบัติงานที่มีฝีมือในด้านการเกษตรและการประมงมากที่สุดร้อยละ 54.9 รองลงมาเป็นภาคใต้ร้อยละ 43.6 ภาคเหนือร้อยละ 43.1 และภาคกลางร้อยละ 21.7 สำหรับกรุงเทพมหานคร ส่วนใหญ่ทำงานเป็นพนักงานบริการและพนักงานในร้านค้าและตลาดมากที่สุดร้อยละ 26.5 รองลงมาคือ ผู้ปฏิบัติงานด้านความสามารถทางฝีมือและธุรกิจการค้าที่เกี่ยวข้องร้อยละ 13.4 ผู้ปฏิบัติการโรงงานและเครื่องจักรและผู้ปฏิบัติงานด้านการประกอบร้อยละ 13.1 อาชีพขั้นพื้นฐานต่างๆ ในด้านการขายและการให้บริการร้อยละ 11.7 ผู้ประกอบวิชาชีพด้านเทคนิคสาขาต่าง ๆ และ

อาชีพที่เกี่ยวข้องร้อยละ 10.9 เสมียนร้อยละ 8.8 ผู้บัญญัติกฎหมาย ข้าราชการระดับอาวุโส และผู้จัดการร้อยละ 7.5 ผู้ประกอบวิชาชีพด้านต่าง ๆ ร้อยละ 6.9 นอกนั้นประกอบอาชีพอื่นๆ

3.4 การศึกษา

สำหรับระดับการศึกษาที่สำเร็จของผู้มีงานทำ (ตาราง ข) พบว่า ผู้มีงานทำส่วนใหญ่จบการศึกษาไม่เกินระดับประถมศึกษาและไม่ได้รับการศึกษาเลยสูงถึงร้อยละ 54.4 ส่วนผู้ที่จบการศึกษาระดับมัธยมศึกษา มีร้อยละ 29.1 และผู้ที่จบในระดับอุดมศึกษามีร้อยละ 16.1 ที่เหลือเป็นการศึกษาอื่นๆ

ผู้ที่มีงานทำในเขตเทศบาลส่วนใหญ่สำเร็จการศึกษาสูงกว่าระดับประถมศึกษา (ระดับมัธยมศึกษาและระดับอุดมศึกษา) มากกว่านอกเขตเทศบาล (ร้อยละ 60.7 และร้อยละ 37.5 ตามลำดับ) กล่าวคือในเขตเทศบาลมีผู้จบการศึกษาไม่เกินระดับประถมศึกษาและไม่ได้รับการศึกษาเพียงร้อยละ 38.6 ผู้ที่จบมัธยมศึกษา ร้อยละ 32.5 และระดับอุดมศึกษา ร้อยละ 28.2 ขณะที่นอกเขตเทศบาลมีผู้จบการศึกษาไม่เกินระดับประถมศึกษาและไม่ได้รับการศึกษาถึงร้อยละ 62.4 และมีผู้จบระดับมัธยมศึกษาและระดับอุดมศึกษา ร้อยละ 27.5 และร้อยละ 10.0 ตามลำดับ

เมื่อเปรียบเทียบระหว่างภาคพบว่า ผู้มีงานทำทุกภาคส่วนใหญ่จบการศึกษาไม่เกินระดับประถมศึกษาและไม่มีการศึกษาซึ่งอยู่ในภาคตะวันออกเฉียงเหนือมากที่สุดคือร้อยละ 61.7 รองลงมาเป็นภาคเหนือ ร้อยละ 59.2 ภาคใต้ร้อยละ 53.3 ภาคกลางร้อยละ 50.1 ส่วนผู้ที่จบระดับมัศึกษามีมากที่สุดในภาคกลางร้อยละ 33.1 รองลงมาคือ ภาคใต้ร้อยละ 30.0 ภาคตะวันออกเฉียงเหนือร้อยละ 26.8 และภาคเหนือ 26.3 ตามลำดับ ผู้ที่จบสูงกว่าระดับมัศึกษามีมากที่สุดในภาคกลางร้อยละ 16.4 รองลงมาคือ ภาคใต้ ภาคเหนือ และภาคตะวันออกเฉียงเหนือ ร้อยละ 16.2 14.1 และ 11.4 ตามลำดับ สำหรับกรุงเทพมหานครมีลักษณะเช่นเดียวกับในเขตเทศบาล กล่าวคือ ผู้มีงานทำส่วนใหญ่จบการศึกษา

ตาราง ข จำนวนและอัตราร้อยละของผู้มีงานทำ จำแนกตามอาชีพ ภาค และเขตการปกครอง

อาชีพ	ทั่วราชอาณาจักร			กรุงเทพ- มหานคร	ภาคกลาง			ภาคเหนือ			ภาคตะวันออกเฉียงเหนือ			ภาคใต้		
	รวม	ในเขตฯ	นอกเขตฯ		รวม	ในเขตฯ	นอกเขตฯ	รวม	ในเขตฯ	นอกเขตฯ	รวม	ในเขตฯ	นอกเขตฯ	รวม	ในเขตฯ	นอกเขตฯ
จำนวน ('000)																
ยอดรวม	38,508.5	12,911.7	25,596.8	3,843.4	9,379.6	3,382.3	5,997.3	7,256.4	1,846.5	5,409.9	12,912.7	2,445.6	10,467.1	5,116.4	1,393.9	3,722.4
1. ผู้บัญญัติกฎหมาย ข้าราชการระดับอาวุโส และผู้จัดการ	1,231.6	646.0	585.5	288.4	300.8	130.3	170.4	171.0	67.0	103.9	341.2	111.9	229.3	130.2	48.3	81.9
2. ผู้ประกอบวิชาชีพด้านต่างๆ	1,602.7	915.6	687.1	266.4	350.4	184.6	165.8	315.2	149.8	165.3	478.6	229.0	249.6	192.1	85.8	106.4
3. ผู้ประกอบวิชาชีพด้านเทคนิคสาขาต่างๆ และอาชีพที่เกี่ยวข้อง	1,519.7	954.3	565.3	419.3	526.1	250.4	275.6	181.7	94.6	87.0	240.9	115.8	125.1	151.8	74.2	77.6
4. เสมียน	1,566.0	898.2	667.7	338.1	471.3	231.1	240.2	241.9	111.4	130.5	327.8	130.3	197.4	187.0	87.3	99.6
5. พนักงานบริการและพนักงานในร้านค้า และตลาด	6,685.2	3,720.2	2,965.0	1,018.5	1,769.2	937.0	832.2	1,203.3	556.5	646.9	1,652.2	691.2	961.0	1,042.0	517.0	525.0
6. ผู้ปฏิบัติงานที่มีฝีมือในด้านการเกษตร และการประมง	14,514.8	1,206.9	13,307.9	27.1	2,033.4	197.6	1,835.9	3,129.4	290.5	2,839.0	7,092.2	530.1	6,562.1	2,232.6	161.8	2,070.9
7. ผู้ปฏิบัติงานด้านความสามารถทางฝีมือ และธุรกิจการค้าที่เกี่ยวข้อง	4,159.4	1,627.2	2,532.2	513.2	1,203.6	444.6	759.0	780.3	252.9	527.4	1,156.6	251.9	904.8	505.7	164.7	341.0
8. ผู้ปฏิบัติการโรงงานและเครื่องจักร และผู้ปฏิบัติงานด้านการประกอบ	2,923.2	1,383.1	1,540.1	504.5	1,387.9	564.3	823.7	312.5	97.4	215.0	506.6	131.3	375.2	211.7	85.5	126.2
9. อาชีพขั้นพื้นฐานต่างๆ ในด้านการขาย และการให้บริการ	4,277.3	1,537.7	2,739.7	448.9	1,327.5	439.3	888.1	921.3	226.3	694.9	1,116.4	253.8	862.6	463.3	169.3	294.0
10. คนงานซึ่งมิได้จำแนกไว้ในหมวดอื่น	28.8	22.4	6.4	19.1	9.5	3.1	6.4	0.0	0.0	0.0	0.0	0.0	0.0	0.0	0.0	0.0
อัตราร้อยละ																
ยอดรวม	100.0	100.0	100.0	100.0	100.0	100.0	100.0	100.0	100.0	100.0	100.0	100.0	100.0	100.0	100.0	100.0
1. ผู้บัญญัติกฎหมาย ข้าราชการระดับอาวุโส และผู้จัดการ	3.2	5.0	2.3	7.5	3.2	3.9	2.8	2.4	3.6	1.9	2.6	4.6	2.2	2.6	3.5	2.2
2. ผู้ประกอบวิชาชีพด้านต่างๆ	4.2	7.1	2.7	6.9	3.7	5.5	2.8	4.3	8.1	3.1	3.7	9.4	2.4	3.8	6.2	2.9
3. ผู้ประกอบวิชาชีพด้านเทคนิคสาขาต่างๆ และอาชีพที่เกี่ยวข้อง	4.0	7.4	2.2	10.9	5.6	7.4	4.6	2.5	5.1	1.6	1.9	4.7	1.2	3.0	5.3	2.1
4. เสมียน	4.1	7.0	2.6	8.8	5.0	6.8	4.0	3.3	6.0	2.4	2.5	5.3	1.9	3.7	6.3	2.7
5. พนักงานบริการและพนักงานในร้านค้า และตลาด	17.4	28.8	11.6	26.5	18.9	27.7	13.9	16.6	30.1	12.0	12.8	28.3	9.2	20.4	37.1	14.1
6. ผู้ปฏิบัติงานที่มีฝีมือในด้านการเกษตร และการประมง	37.7	9.4	52.0	0.7	21.7	5.8	30.6	43.1	15.7	52.5	54.9	21.7	62.7	43.6	11.6	55.6
7. ผู้ปฏิบัติงานด้านความสามารถทางฝีมือ และธุรกิจการค้าที่เกี่ยวข้อง	10.8	12.6	9.9	13.4	12.8	13.1	12.7	10.8	13.7	9.8	9.0	10.3	8.6	9.9	11.8	9.2
8. ผู้ปฏิบัติการโรงงานและเครื่องจักร และผู้ปฏิบัติงานด้านการประกอบ	7.6	10.7	6.0	13.1	14.8	16.7	13.7	4.3	5.3	4.0	3.9	5.4	3.6	4.1	6.1	3.4
9. อาชีพขั้นพื้นฐานต่างๆ ในด้านการขาย และการให้บริการ	11.1	11.9	10.7	11.7	14.2	13.0	14.8	12.7	12.3	12.9	8.7	10.4	8.2	9.1	12.2	7.9
10. คนงานซึ่งมิได้จำแนกไว้ในหมวดอื่น	0.1	0.2	0.0	0.5	0.1	0.1	0.1	-	-	-	-	0.0	-	-	-	-

ตาราง ข จำนวนและอัตราร้อยละของผู้มีงานทำ จำแนกตามระดับการศึกษาที่สำเร็จ ภาค และเขตการปกครอง

ระดับการศึกษาที่สำเร็จ	ทั่วราชอาณาจักร			กรุงเทพ- มหานคร	ภาคกลาง			ภาคเหนือ			ภาคตะวันออกเฉียงเหนือ			ภาคใต้		
	รวม	ในเขตฯ	นอกเขตฯ		รวม	ในเขตฯ	นอกเขตฯ	รวม	ในเขตฯ	นอกเขตฯ	รวม	ในเขตฯ	นอกเขตฯ	รวม	ในเขตฯ	นอกเขตฯ
จำนวน ('000)																
ยอดรวม	38,508.5	12,911.7	25,596.8	3,843.4	9,379.6	3,382.3	5,997.3	7,256.4	1,846.4	5,409.9	12,912.7	2,445.6	10,467.1	5,116.4	1,393.9	3,722.4
ไม่มีการศึกษา	1,169.6	293.8	875.8	62.2	309.8	98.6	211.1	436.6	61.5	375.1	132.9	23.7	109.2	228.2	47.7	180.5
ต่ำกว่าประถมศึกษา	10,934.3	2,521.9	8,412.4	541.8	2,469.1	695.3	1,773.8	2,454.9	473.5	1,981.3	4,186.5	558.3	3,628.3	1,281.9	252.9	1,029.0
ประถมศึกษา	8,861.6	2,174.7	6,686.9	665.8	1,918.8	574.5	1,344.3	1,410.0	244.2	1,165.7	3,656.2	441.2	3,215.1	1,210.8	249.0	961.8
มัธยมศึกษาตอนต้น	5,928.8	2,040.9	3,887.9	606.0	1,665.1	615.5	1,049.6	1,001.2	253.0	748.2	1,863.0	348.2	1,514.8	793.5	218.2	575.3
มัธยมศึกษาตอนปลาย	5,288.8	2,151.5	3,137.3	604.5	1,436.0	596.1	839.9	905.8	290.1	615.7	1,600.0	406.6	1,193.4	742.5	254.1	488.4
- สายสามัญ	4,017.8	1,508.5	2,509.2	385.5	1,042.8	423.6	619.2	699.0	209.9	489.0	1,328.5	317.7	1,010.8	562.0	171.7	390.3
- สายอาชีวศึกษา	1,259.4	638.8	620.7	218.1	390.4	171.7	218.7	204.6	79.1	125.4	269.4	88.3	181.1	176.9	81.4	95.5
- สายวิชาการศึกษา	11.7	4.2	7.5	0.9	2.8	0.8	2.0	2.3	0.9	1.3	2.1	0.6	1.5	3.6	0.9	2.7
อุดมศึกษา	6,189.6	3,643.8	2,545.8	1,336.2	1,534.1	775.0	759.1	1,022.7	508.2	514.5	1,466.7	666.7	800.0	829.9	357.7	472.2
- สายวิชาการ	3,541.9	2,372.4	1,169.5	1,055.2	858.6	461.7	396.9	525.0	293.2	231.8	662.6	358.5	304.1	440.5	203.7	236.8
- สายวิชาชีพ	1,874.4	910.0	964.4	234.2	525.5	239.4	286.1	336.0	142.1	193.8	491.5	186.0	305.6	287.2	108.3	179.0
- สายวิชาการศึกษา	773.4	361.5	411.9	46.8	150.0	73.8	76.2	161.7	72.9	88.8	312.6	122.2	190.4	102.2	45.7	56.5
อื่นๆ ^{1/}	38.8	21.3	17.5	0.9	8.6	5.0	3.6	24.6	15.0	9.5	0.1	0.1	-	4.6	0.2	4.4
ไม่ทราบ	97.0	63.9	33.2	26.0	38.3	22.4	15.9	0.6	0.6	-	7.3	0.8	6.5	25.0	14.2	10.8
อัตราร้อยละ																
ยอดรวม	100.0	100.0	100.0	100.0	100.0	100.0	100.0	100.0	100.0	100.0	100.0	100.0	100.0	100.0	100.0	100.0
ไม่มีการศึกษา	3.0	2.3	3.4	1.6	3.3	2.9	3.5	6.0	3.3	6.9	1.0	1.0	1.0	4.5	3.4	4.9
ต่ำกว่าประถมศึกษา	28.4	19.5	32.9	14.1	26.3	20.6	29.6	33.8	25.6	36.6	32.4	22.8	34.7	25.1	18.1	27.6
ประถมศึกษา	23.0	16.8	26.1	17.3	20.5	17.0	22.4	19.4	13.2	21.6	28.3	18.0	30.7	23.7	17.9	25.8
มัธยมศึกษาตอนต้น	15.4	15.8	15.2	15.8	17.8	18.2	17.5	13.8	13.7	13.8	14.4	14.2	14.5	15.5	15.7	15.5
มัธยมศึกษาตอนปลาย	13.7	16.7	12.3	15.7	15.3	17.6	14.0	12.5	15.7	11.4	12.4	16.6	11.4	14.5	18.2	13.1
- สายสามัญ	10.4	11.7	9.8	10.0	11.1	12.5	10.3	9.6	11.3	9.0	10.3	13.0	9.7	11.0	12.3	10.5
- สายอาชีวศึกษา	3.3	5.0	2.4	5.7	4.2	5.1	3.7	2.8	4.2	2.3	2.1	3.6	1.7	3.5	5.8	2.6
- สายวิชาการศึกษา	0.0	0.0	0.0	0.0	0.0	0.0	0.0	0.0	-	0.0	0.0	0.0	0.0	0.1	0.1	0.1
อุดมศึกษา	16.1	28.2	10.0	34.8	16.4	22.9	12.7	14.1	27.5	9.5	11.4	27.3	7.6	16.2	25.7	12.7
- สายวิชาการ	9.2	18.4	4.6	27.5	9.2	13.7	6.6	7.2	15.8	4.3	5.1	14.7	2.9	8.6	14.6	6.4
- สายวิชาชีพ	4.9	7.1	3.8	6.1	5.6	7.1	4.8	4.6	7.7	3.6	3.8	7.6	2.9	5.6	7.8	4.8
- สายวิชาการศึกษา	2.0	2.8	1.6	1.2	1.6	2.2	1.3	2.2	3.9	1.6	2.4	5.0	1.8	2.0	3.3	1.5
อื่นๆ ^{1/}	0.1	0.2	0.1	0.0	0.1	0.2	0.1	0.3	0.8	0.2	-	0.0	-	0.1	0.0	0.1
ไม่ทราบ	0.3	0.5	0.1	0.7	0.4	0.7	0.3	0.0	-	-	0.1	0.0	0.1	0.5	1.0	0.3

1/ รวมอาชีวะระยะสั้น

สูงกว่าระดับประถมศึกษาประมาณร้อยละ 66.3 โดยเฉพาะผู้ที่จบระดับอุดมศึกษามีถึงร้อยละ 34.8

4. การว่างงาน

อัตราการว่างงาน คือ อัตราส่วนของผู้ว่างงาน ต่อผู้อยู่ในกำลังแรงงาน แสดงเป็นค่าร้อยละ ดังนั้น อัตราดังกล่าว จึงขึ้นอยู่กับนิยามของผู้ว่างงาน และ นิยามของผู้อยู่ในกำลังแรงงานที่ใช้ เนื่องจากมีการ เปลี่ยนนิยามของผู้ว่างงานครั้งสำคัญตั้งแต่การ สำรวจรอบเดือนสิงหาคม 2525 เป็นต้นมา โดยรวม กลุ่มผู้ที่ไม่ได้หางานทำแต่พร้อมจะทำงานเข้ามาเป็น ผู้ว่างงานด้วย และการจัดจำแนกผู้อยู่ในกำลัง

แรงงานก็มีการเปลี่ยนแปลงเช่นกัน โดยรวมกำลัง แรงงานที่รอฤดูกาลเข้าไว้กับกำลังแรงงานรวม แต่ แยกต่างหากจากกำลังแรงงานปัจจุบัน ดังนั้นในการ คำนวณอัตราการว่างงาน จึงได้คำนวณไว้สำหรับ ผู้ว่างงานและผู้อยู่ในกำลังแรงงานตามนิยามใหม่และ เก่า เพื่อประโยชน์ในการเปรียบเทียบซึ่งได้แสดงไว้ ใน ตาราง ณ

โดยปกติแล้วอัตราการว่างงานที่คำนวณจาก กำลังแรงงานรวมและกำลังแรงงานปัจจุบันจะมีค่า ใกล้เคียงกันในการสำรวจรอบในฤดูกาลเกษตร แต่ จะแตกต่างกันในการสำรวจรอบนอกฤดูกาลเกษตร

ตาราง ณ อัตราการว่างงาน ในไตรมาสที่ 4 เดือนตุลาคม-ธันวาคม พ.ศ. 2553

(หน่วยเป็นร้อยละ)		
กำลังแรงงาน	ผู้ที่กำลังหางานทำ	ผู้ที่พร้อมที่จะทำงานทั้งหมด (ผู้ว่างงานทั้งหมด)
กำลังแรงงานปัจจุบัน	0.2	0.9
กำลังแรงงานรวม	0.2	0.9

ไตรมาสนี้ อัตราการว่างงานที่วัดจากกำลัง แรงงานรวมมีค่าประมาณร้อยละ 0.9 เมื่อวัดจาก ผู้ว่างงานทั้งหมด (ผู้พร้อมทำงาน) ในขณะที่ผู้ ว่างงานเปิดเผยซึ่งได้แก่ ผู้ที่หางานทำมีประมาณร้อย ละ 0.2 โดยทั่วไปแล้วไม่ว่าจะวัดการว่างงานด้วยวิธี ไດก็ตาม จำนวนผู้ว่างงานช่วงนอกฤดูกาลเกษตรจะ มากกว่าจำนวนผู้ว่างงานในช่วงฤดูกาลเกษตร ทั้ง จำนวนผู้ว่างงานที่หางานทำ และจำนวนผู้ว่างงานที่ไม่ หางานทำแต่พร้อมที่จะทำงาน

เมื่อพิจารณาตามหมวดอายุพบว่า โดย ภาพรวมกลุ่มที่เริ่มเข้าสู่ตลาดแรงงานหรือกลุ่มผู้ที่มี อายุ 15-29 ปี มีอัตราการว่างงานค่อนข้างสูง และสูง มากในกลุ่มอายุ 15-24 ปี (ทั้งชายและหญิง) โดยเฉพาะอย่างยิ่งในกลุ่มอายุ 15-19 ปี มีอัตราการ ว่างงานสูงสุด (ร้อยละ 3.3) ซึ่งสะท้อนให้เห็นถึง ปัญหาการว่างงานของคนรุ่นใหม่ที่มีการศึกษาใน ระดับกลางและระดับสูง เนื่องจากส่วนหนึ่งเป็นผู้ที่จบ

การศึกษาระดับอุดมศึกษาหรือเทียบเท่าที่เริ่มเข้าสู่ ตลาดแรงงาน เมื่อเปรียบเทียบระหว่างเพศ พบว่า ชาย มีอัตราการว่างงาน (ร้อยละ 0.9) และหญิงมีอัตรา การว่างงาน (ร้อยละ 0.8) เมื่อพิจารณาตามเขตการ ปกครองพบว่า ในเขตเทศบาลมีอัตราการว่างงาน (ร้อยละ 0.8) นอกเขตเทศบาลมีอัตราการว่างงาน (ร้อยละ 0.9) เมื่อพิจารณาเป็นรายภาคพบว่า ทุก ภาคมีลักษณะเช่นเดียวกับภาพรวม คือ มีอัตราการ ว่างงานค่อนข้างสูงในกลุ่มอายุ 15-29 ปี ภาคใต้มีอัตรา การว่างงานสูงที่สุดคือร้อยละ 1.7 รองลงมาคือภาค กลาง มีอัตรา การว่างงาน ร้อยละ 0.9 กรุงเทพมหานครมีอัตราการว่างงานร้อยละ 0.8 ภาคเหนือมีอัตราการว่างงานร้อยละ 0.7 และภาค ตะวันออกเฉียงเหนือมีอัตราการว่างงานต่ำสุดคือ ร้อยละ 0.6 ตามลำดับ (ตาราง ณ)

แผนภูมิ 5 อัตราการว่างงาน จำแนกตามกลุ่มอายุ

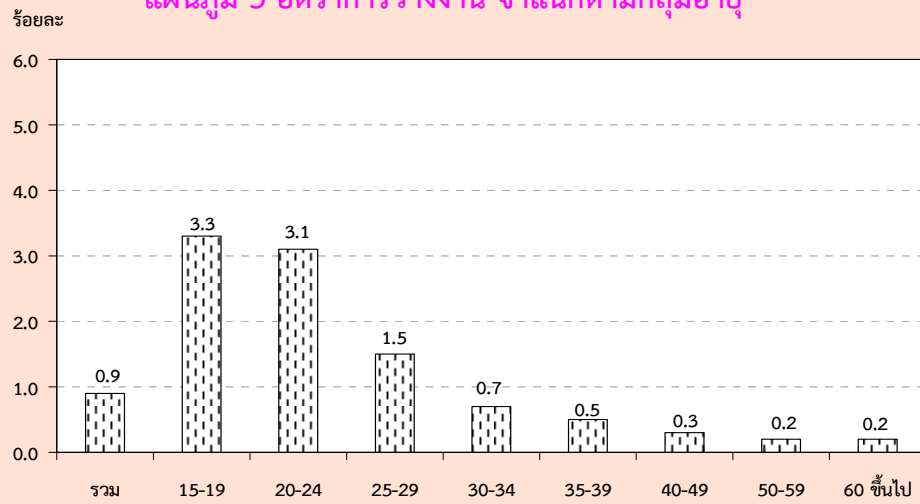

ตาราง ญ อัตราการว่างงาน จำแนกตามหมวดอายุ เพศ ภาค และเขตการปกครอง

(หน่วยเป็นร้อยละ)

เพศ และ หมวดอายุ(ปี)	ทั่วราชอาณาจักร			กรุงเทพ		ภาคกลาง			ภาคเหนือ			ภาคตะวันออกเฉียงเหนือ			ภาคใต้		
	รวม	ในเขตฯ	นอกเขตฯ	มหานคร		รวม	ในเขตฯ	นอกเขตฯ	รวม	ในเขตฯ	นอกเขตฯ	รวม	ในเขตฯ	นอกเขตฯ	รวม	ในเขตฯ	นอกเขตฯ
ยอดรวม	0.9	0.8	0.9	0.8	0.9	0.9	0.9	0.8	0.7	0.7	0.6	0.6	0.7	0.6	1.7	1.3	1.9
15-19	3.3	2.6	3.6	1.2	4.0	2.9	4.5	2.2	1.2	2.4	2.1	3.7	1.8	6.2	3.0	7.1	
20-24	3.1	3.4	3.0	4.1	3.6	2.9	3.9	2.7	3.2	2.5	2.6	2.7	2.5	4.2	4.8	3.9	
25-29	1.5	1.8	1.4	2.3	1.0	1.6	0.7	1.2	1.7	1.0	1.4	1.2	1.4	2.5	2.0	2.6	
30-34	0.7	0.9	0.6	1.1	0.7	0.7	0.7	0.7	0.6	0.7	0.3	0.5	0.3	1.5	1.4	1.5	
35-39	0.5	0.6	0.4	0.4	0.5	0.9	0.3	0.3	0.6	0.2	0.3	0.6	0.3	0.9	0.5	1.1	
40-49	0.3	0.2	0.3	0.2	0.2	0.4	0.1	0.2	0.2	0.2	0.1	0.1	0.1	1.1	0.4	1.4	
50-59	0.2	0.2	0.3	0.1	0.3	0.2	0.4	0.2	0.2	0.1	0.1	0.3	0.1	0.5	0.0	0.7	
60 ขึ้นไป	0.2	0.1	0.2	-	0.2	0.1	0.2	0.3	0.1	0.4	0.1	-	0.1	0.3	0.4	0.3	
ชาย	0.9	1.0	0.9	0.8	1.0	1.2	0.8	0.7	0.8	0.6	0.7	0.8	0.7	1.8	1.4	1.9	
15-19	3.9	2.5	4.3	1.1	4.1	3.2	4.4	2.7	-	3.3	2.6	3.3	2.5	7.4	3.6	8.4	
20-24	3.0	3.7	2.8	4.8	2.7	2.9	2.7	2.5	4.2	2.0	2.4	2.6	2.4	4.8	5.3	4.7	
25-29	1.4	1.8	1.3	2.0	1.2	2.0	0.7	1.0	1.1	1.0	1.4	1.4	1.5	2.1	2.2	2.1	
30-34	0.9	1.1	0.8	1.2	1.2	1.2	1.2	0.5	0.9	0.4	0.3	0.6	0.3	1.8	1.8	1.8	
35-39	0.5	0.8	0.4	0.4	0.8	1.4	0.4	0.3	0.6	0.2	0.5	0.8	0.4	0.4	0.3	0.4	
40-49	0.3	0.3	0.2	0.2	0.3	0.7	0.1	0.3	0.2	0.3	0.1	0.2	0.1	0.5	0.2	0.6	
50-59	0.3	0.3	0.3	0.1	0.4	0.4	0.4	0.2	0.3	0.2	0.2	0.3	0.1	0.5	0.1	0.6	
60 ขึ้นไป	0.1	0.1	0.1	-	0.0	0.1	-	0.4	0.2	0.4	-	-	-	0.2	-	0.2	

ตาราง ญ อัตราการว่างงาน จำแนกตามหมวดอายุ เพศ ภาค และเขตการปกครอง (ต่อ)

เพศ และ หมวดอายุ(ปี)	ทั่วราชอาณาจักร			กรุงเทพ	ภาคกลาง			ภาคเหนือ			ภาคตะวันออกเฉียงเหนือ			ภาคใต้		
	รวม	ในเขต	นอกเขต		มหานคร	รวม	ในเขต	นอกเขต	รวม	ในเขต	นอกเขต	รวม	ในเขต	นอกเขต	รวม	ในเขต
หญิง	0.8	0.7	0.8	0.7	0.7	0.5	0.9	0.6	0.7	0.6	0.5	0.6	0.5	1.7	1.1	2.0
15-19	2.2	2.6	2.1	1.3	3.7	2.2	4.5	1.4	3.2	1.0	1.1	4.5	0.4	3.5	1.9	4.1
20-24	3.3	3.0	3.5	3.3	4.6	2.9	5.5	2.9	2.2	3.1	2.8	2.9	2.7	3.1	4.2	2.7
25-29	1.6	1.8	1.5	2.6	0.9	1.1	0.7	1.5	2.5	1.1	1.3	0.9	1.4	2.9	1.8	3.4
30-34	0.5	0.6	0.5	1.0	0.2	0.2	0.1	0.8	0.3	1.0	0.3	0.3	0.3	1.1	0.9	1.1
35-39	0.4	0.4	0.4	0.3	0.3	0.4	0.2	0.3	0.6	0.2	0.1	0.3	0.1	1.5	0.6	1.9
40-49	0.3	0.1	0.4	0.1	0.1	0.1	0.1	0.1	0.2	0.1	0.1	0.0	0.1	1.8	0.5	2.4
50-59	0.2	0.1	0.3	-	0.3	0.0	0.4	0.1	0.1	0.1	0.1	0.2	0.1	0.5	0.0	0.7
60 ขึ้นไป	0.3	0.1	0.3	-	0.3	0.0	0.4	0.3	-	0.3	0.2	-	0.2	0.6	0.9	0.5

เมื่อพิจารณาถึงระดับการศึกษาที่สำเร็จของ
ผู้ว่างงาน (ตาราง ญ) พบว่าผู้สำเร็จการศึกษาระดับ
อุดมศึกษาสายวิชาการ สายวิชาชีพและสายวิชา
การศึกษาและระดับมัธยมศึกษาตอนปลาย
สายอาชีวศึกษา มีอัตราการว่างงานค่อนข้างสูงกว่า
ผู้สำเร็จการศึกษาระดับอื่น

แผนภูมิ 6 อัตราการว่างงาน จำแนกตามระดับ
การศึกษา

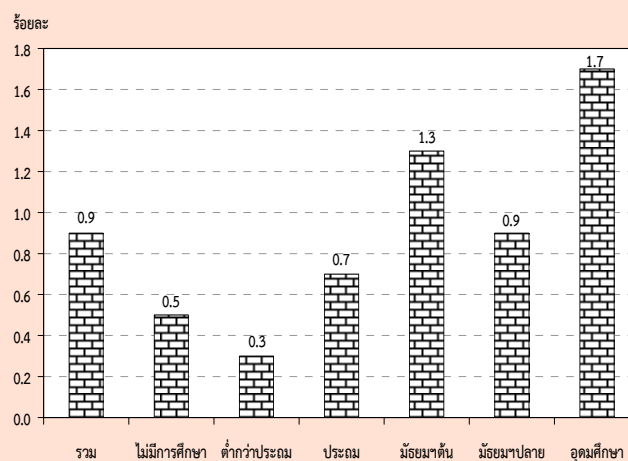

ตาราง ญ อัตราการว่างงาน จำแนกตามระดับการศึกษาที่สำเร็จ เพศ และเขตการปกครอง

(หน่วยเป็นร้อยละ)

เขตการปกครอง และเพศ	ระดับการศึกษาที่สำเร็จ											
	รวม	ไม่มี การศึกษา	ต่ำกว่า ประถมศึกษา	ประถม ศึกษา	มัธยม ศึกษา ตอนต้น	มัธยมศึกษาตอนปลาย			อุดมศึกษา			อื่นๆ ^{1/} และไม่ทราบ
						สาย สามัญ	สาย อาชีว ศึกษา	สาย วิชาการ ศึกษา	สาย วิชาการ	สาย วิชาชีพ	สาย วิชาการ ศึกษา	
ยอดรวม	0.9	0.5	0.3	0.7	1.3	0.8	1.2	0.8	1.8	1.4	1.5	0.7
ชาย	0.9	0.4	0.3	0.8	1.6	0.7	1.2	-	1.7	1.8	0.9	-
หญิง	0.8	0.6	0.2	0.6	0.9	1.0	1.2	2.1	1.9	1.0	1.8	1.7
ในเขตเทศบาล	0.8	0.0	0.3	0.7	0.9	0.7	1.1	2.2	1.5	1.0	0.9	1.2
ชาย	1.0	0.1	0.4	0.8	1.2	0.8	1.3	-	1.6	1.1	1.9	-
หญิง	0.7	-	0.2	0.5	0.5	0.7	0.9	5.2	1.5	0.9	0.3	3.0
นอกเขตเทศบาล	0.9	0.7	0.3	0.7	1.5	0.9	1.2	-	2.4	1.9	2.0	-
ชาย	0.9	0.5	0.3	0.8	1.7	0.7	1.0	-	2.0	2.4	-	-
หญิง	0.8	0.8	0.3	0.6	1.2	1.1	1.6	-	2.7	1.1	3.2	-

1/ รวมอาชีวศึกษาระยะสั้น

5. ลักษณะของกำลังแรงงานที่ว่างงาน

เมื่อพิจารณาถึงลักษณะของผู้ว่างงาน (ตาราง ฎ) พบว่า ผู้ว่างงานส่วนใหญ่เป็นชายมากกว่าหญิง (ร้อยละ 58.3 และร้อยละ 41.7 ตามลำดับ) ทั้งในเขตเทศบาลและนอกเขตเทศบาลมีผู้ว่างงานเป็นชายมากกว่าหญิงเช่นกัน กล่าวคือ ในเขตเทศบาลเป็นชายร้อยละ 61.1 หญิงร้อยละ 38.9 และนอกเขตเทศบาลเป็นชายร้อยละ 56.9 และหญิงร้อยละ 43.1 ผู้ว่างงานส่วนใหญ่อยู่นอกเขตเทศบาล (ร้อยละ 67.1 ของผู้ว่างงานทั้งหมด) โดยเฉพาะผู้ว่างงานที่เป็นชายนั้นมีประมาณร้อยละ 65.5 ของชายที่ว่างงานทั้งหมดอยู่นอกเขตเทศบาล ส่วนหญิงมีประมาณร้อยละ 69.3 ของหญิงที่ว่างงานทั้งหมด อย่างไรก็ตาม อัตราร้อยละของผู้ว่างงานทั้งชายและหญิงที่อยู่นอกเขต

เทศบาลในช่วงฤดูการเกษตรจะต่ำกว่าช่วงนอกฤดูการเกษตร

สำหรับระดับการศึกษาของผู้ว่างงานนั้น ส่วนใหญ่ประมาณร้อยละ 29.8 เป็นผู้ที่จบการศึกษาไม่เกินระดับประถมศึกษาและไม่มีการศึกษา ร้อยละ 38.5 เป็นผู้ที่จบระดับมัธยมศึกษา และร้อยละ 31.7 เป็นผู้ที่จบระดับอุดมศึกษา เมื่อพิจารณาตามเขตการปกครองพบว่า นอกเขตเทศบาลมีผู้ว่างงานที่จบการศึกษาไม่เกินระดับประถมศึกษาและไม่มีการศึกษาสูงกว่าในเขตเทศบาล (ร้อยละ 34.8 และร้อยละ 19.9 ตามลำดับ) แต่ในเขตเทศบาลมีสัดส่วนของผู้ว่างงานที่จบการศึกษาระดับอุดมศึกษาสูงกว่านอกเขตเทศบาลมากเช่นกัน (ร้อยละ 45.1 และร้อยละ 25.1 ตามลำดับ)

ตาราง ฎ จำนวนและอัตราร้อยละของผู้ว่างงาน จำแนกตามระดับการศึกษาที่สำเร็จ เพศ และ เขตการปกครอง

เขตการปกครอง และเพศ	ระดับการศึกษาที่สำเร็จ											อื่นๆ ^{1/} และ ไม่ทราบ
	รวม	ไม่มี การศึกษา	ต่ำกว่า ประถม ศึกษา	ประถม ศึกษา	มัธยม ศึกษา ตอนต้น	มัธยมศึกษาตอนปลาย			อุดมศึกษา			
						สาย สามัญ	สาย อาชีว ศึกษา	สาย วิชาการ ศึกษา	สาย วิชาการ	สาย วิชาชีพ	สาย วิชาการ ศึกษา	
จำนวน ('000)												
ยอดรวม	329.9	6.0	29.8	62.8	79.0	32.7	15.1	0.1	65.2	27.3	11.7	0.3
ชาย	192.3	1.8	17.4	41.1	57.4	16.2	9.2	-	27.7	19.1	2.4	-
หญิง	137.6	4.1	12.4	21.6	21.6	16.5	5.9	0.1	37.5	8.3	9.3	0.3
ในเขตเทศบาล	108.5	0.1	6.7	14.7	19.2	11.2	7.3	0.1	36.7	9.0	3.1	0.3
ชาย	66.3	0.1	4.4	9.9	15.2	6.6	5.0	-	17.4	5.3	2.4	-
หญิง	42.2	-	2.3	4.9	4.1	4.7	2.3	0.1	19.3	3.6	0.7	0.3
นอกเขตเทศบาล	221.4	5.9	23.0	48.0	59.8	21.5	7.8	-	28.5	18.4	8.6	-
ชาย	126.0	1.7	12.9	31.3	42.3	9.6	4.2	-	10.3	13.7	-	-
หญิง	95.4	4.1	10.1	16.8	17.5	11.9	3.6	-	18.2	4.6	8.6	-
อัตราร้อยละ												
ยอดรวม	100.0	1.8	9.0	19.0	24.0	9.9	4.6	0.0	19.8	8.3	3.6	0.1
ชาย	100.0	1.0	9.0	21.4	29.9	8.4	4.8	-	14.4	9.9	1.2	-
หญิง	100.0	3.0	9.0	15.7	15.7	12.0	4.3	0.1	27.3	6.0	6.8	0.2
ในเขตเทศบาล	100.0	0.1	6.2	13.6	17.7	10.4	6.7	0.1	33.9	8.3	2.9	0.3
ชาย	100.0	0.2	6.7	14.9	22.9	9.9	7.5	-	26.3	8.0	3.6	-
หญิง	100.0	-	5.4	11.5	9.6	11.0	5.4	0.2	45.8	8.6	1.8	0.6
นอกเขตเทศบาล	100.0	2.7	10.4	21.7	27.0	9.7	3.5	-	12.9	8.3	3.9	-
ชาย	100.0	1.4	10.3	24.8	33.6	7.6	3.3	-	8.2	10.9	-	-
หญิง	100.0	4.3	10.6	17.6	18.3	12.5	3.8	-	19.1	4.9	9.0	-

1/ รวมอาชีวศึกษาระยะสั้น

6. ชั่วโมงทำงาน

ข้อมูลเกี่ยวกับจำนวนชั่วโมงทำงาน และจำนวนชั่วโมงที่พร้อมที่จะทำงานเพิ่มขึ้นนั้นพิจารณาจากจำนวนผู้มีงานทำทั้งสิ้น รวมทั้งผู้ที่มีการทำงานแต่ไม่ได้ทำงานในสัปดาห์แห่งการสำรวจ คือ

จำนวนชั่วโมงทำงานต่อสัปดาห์เป็น 0 ชั่วโมง และข้อมูลชั่วโมงทำงานได้รวมชั่วโมงทำงานในทุกอาชีพทั้งอาชีพหลักและอาชีพอื่น ๆ ด้วย

ตาราง ฐ จำนวนและอัตราร้อยละของผู้มีงานทำ จำแนกตามชั่วโมงทำงานต่อสัปดาห์

ชั่วโมงทำงานต่อสัปดาห์	ผู้มีงานทำ		ผู้ที่พร้อมที่จะทำงานเพิ่มขึ้น	
	จำนวน (พันคน)	อัตราร้อยละ	จำนวน (พันคน)	อัตราร้อยละ เมื่อเทียบกับผู้มีงานทำ
ยอดรวม	38,508.5	100.0	616.3	1.6
0 ชั่วโมง	652.5	1.7	92.4	14.2
1-9 ชั่วโมง	350.9	0.9	54.3	15.5
10-19 ชั่วโมง	1,284.9	3.3	91.4	7.1
20-29 ชั่วโมง	2,596.3	6.7	146.7	5.7
30-34 ชั่วโมง	1,644.7	4.3	61.9	3.8
35-39 ชั่วโมง	3,771.8	9.8	54.6	1.5
40-49 ชั่วโมง	14,158.1	36.8	86.2	0.6
50 ชั่วโมงขึ้นไป	14,049.4	36.5	28.7	0.2

จากตาราง ฐ แสดงให้เห็นว่าผู้มีงานทำประมาณร้อยละ 36.5 ทำงานตั้งแต่ 50 ชั่วโมงขึ้นไปต่อสัปดาห์ และผู้ที่ทำงานระหว่าง 35-49 ชั่วโมงต่อสัปดาห์มีประมาณร้อยละ 46.6 หรือกล่าวได้ว่าผู้มีงานทำประมาณร้อยละ 83.1 ทำงานตั้งแต่ 35 ชั่วโมงขึ้นไปต่อสัปดาห์ และอาจจัดว่าบุคคลเหล่านี้เป็นผู้ทำงานเต็มทีในความหมายของเวลาทำงาน ขณะที่ผู้ทำงานน้อยกว่า 35 (1-34) ชั่วโมงต่อสัปดาห์ซึ่งอาจจัดว่าเป็นผู้ทำงานไม่เต็มทีมีประมาณร้อยละ 15.2 ของผู้มีงานทำทั้งสิ้น สำหรับผู้ที่มีการประจำแต่ไม่ได้ทำงานในสัปดาห์แห่งการสำรวจ (0 ชั่วโมง) มีเพียงร้อยละ 1.7

เมื่อพิจารณาการทำงานไม่เต็มทีจากผู้มีงานทำที่ประสงค์จะทำงานเพิ่มขึ้น ซึ่งเป็นตัววัดการทำงานต่ำระดับประเภทหนึ่ง พบว่า มีประมาณร้อยละ 1.6 ของผู้มีงานทำทั้งหมดเป็นผู้ที่ต้องการและพร้อมที่จะทำงานเพิ่มขึ้น และประมาณร้อยละ 6.0 ของกลุ่มผู้ทำงานน้อยกว่า 35 ชั่วโมง มีความต้องการและพร้อมที่จะทำงานเพิ่มขึ้น

สำหรับรายละเอียดของจำนวนชั่วโมงทำงานของผู้มีงานทำ จำแนกตามอาชีพ อุตสาหกรรม และสถานภาพการทำงานนั้น ได้แสดงไว้ในตารางสถิติ (ตารางสถิติที่ 8-10)

7. ค่าจ้างและเงินเดือน

ข้อมูลเกี่ยวกับค่าจ้างและเงินเดือน เก็บรวบรวมเฉพาะผู้ที่มิสถานภาพการทำงานเป็นลูกจ้างเท่านั้น ซึ่งประกอบด้วยลูกจ้างเอกชน และรัฐบาล โดยรวบรวมข้อมูลตามประเภทของค่าจ้างที่ได้รับ (รายชั่วโมง รายวัน รายสัปดาห์และรายเดือน) และแปลงเป็นค่าจ้างรายเดือนหรือเงินเดือน ค่าจ้างและเงินเดือนของลูกจ้างเอกชนและรัฐบาล ได้นำเสนอเป็นตารางแยกจากกัน โดยจำแนกตามเพศ และอุตสาหกรรม (ตารางสถิติที่ 15 และตารางสถิติที่ 16) สำหรับตาราง ๗ แสดงข้อมูลจำนวนลูกจ้างชายและหญิง จำแนกตามระดับค่าจ้างรายเดือนหรือเงินเดือน

ในจำนวนลูกจ้างทั้งหมดที่ได้รับค่าจ้างเป็นรายเดือน ซึ่งมีประมาณ 16.4 ล้านคนนั้น พบว่าส่วนใหญ่ได้รับค่าจ้างประมาณเดือนละ 5,501 – 10,000 บาท คือประมาณร้อยละ 36.4 รองลงมาได้รับค่าจ้างเดือนละ 2,501-5,500 บาท ร้อยละ 34.4 ได้รับค่าจ้างมากกว่า 10,000 บาทต่อเดือน ร้อยละ 22.3 และได้รับค่าจ้างไม่เกินเดือนละ 2,500 บาท ร้อยละ 6.4

เมื่อพิจารณาค่าจ้างของลูกจ้างทั้งหมดระหว่างในเขตเทศบาลและนอกเขตเทศบาลแล้วพบว่า ลูกจ้างที่อยู่ในเขตเทศบาลส่วนใหญ่มีระดับเงินเดือนหรือค่าจ้างรายเดือนสูงกว่าลูกจ้างที่อยู่นอกเขตเทศบาล กล่าวคือ ลูกจ้างที่อยู่ในเขต

เทศบาลที่มีเงินเดือนไม่เกิน 5,500 บาท มีเพียงร้อยละ 24.8 ในขณะที่ลูกจ้างที่อยู่นอกเขตเทศบาลมีถึงร้อยละ 53.3 และยังพบว่ามียุ้งจ้างที่อยู่ในเขตเทศบาลถึงร้อยละ 74.6 ที่ได้รับเงินเดือนหรือค่าจ้างสูงกว่า 5,500 บาท เทียบกับนอกเขตเทศบาลซึ่งมีเพียงร้อยละ 46.2 ยิ่งกว่านั้นลูกจ้างที่ได้รับเงินเดือนมากกว่า 10,000 บาทต่อเดือน ในเขตเทศบาลมีสูงถึงร้อยละ 33.7 ในขณะที่นอกเขตเทศบาลมีเพียงร้อยละ 13.4 เท่านั้น

เมื่อเปรียบเทียบระดับค่าจ้างรายเดือนหรือเงินเดือนของลูกจ้างในภาคเอกชนและภาครัฐบาลพบว่า ในภาพรวมลูกจ้างเอกชนมีระดับค่าจ้างต่ำกว่าลูกจ้างรัฐบาลมาก ทั้งนี้เนื่องจากลูกจ้างเอกชนในที่นี้ได้รวมถึงลูกจ้างรายวัน และกรรมกรผู้ใช้แรงงานทั้งหมด ซึ่งมีจำนวนมากและส่วนใหญ่จะมีรายได้ค่อนข้างต่ำ จากตาราง ๗ แสดงให้เห็นว่าสัดส่วนของลูกจ้างเอกชนที่มีระดับค่าจ้างต่ำ คือ ไม่เกินเดือนละ 5,500 บาท มีอยู่ถึงร้อยละ 48.2 เทียบกับลูกจ้างรัฐบาลซึ่งมีอยู่เพียงร้อยละ 14.5 เท่านั้น ในขณะที่ผู้ที่ได้รับค่าจ้างหรือเงินเดือนมากกว่า 5,500 บาทต่อเดือน ปรากฏว่าลูกจ้างรัฐบาลมีอยู่ถึงร้อยละ 84.9 ส่วนลูกจ้างเอกชนมีเพียงร้อยละ 51.4 เท่านั้น

แผนภูมิ 7 ร้อยละของลูกจ้าง จำแนกตามระดับค่าจ้างหรือเงินเดือน / เดือน

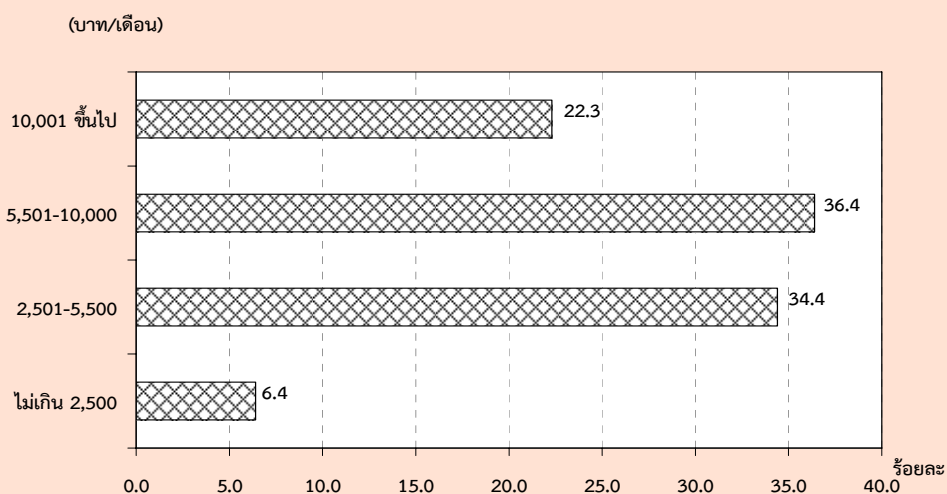

ตาราง ๗ จำนวนและอัตราร้อยละของลูกจ้าง จำแนกตามระดับค่าจ้าง/เงินเดือน เพศ และเขตการปกครอง

ระดับค่าจ้างรายเดือน/ เงินเดือน (บาท)	ทั่วราชอาณาจักร			ในเขตเทศบาล			นอกเขตเทศบาล		
	รวม	รัฐบาล	เอกชน	รวม	รัฐบาล	เอกชน	รวม	รัฐบาล	เอกชน
จำนวน ('000)									
ยอดรวม	16,421.0	3,587.5	12,833.5	7,242.5	1,725.0	5,517.5	9,178.5	1,862.5	7,316.1
ไม่เกิน 2,500	1,042.6	22.9	1,019.7	168.0	3.8	164.3	874.5	19.1	855.4
2,501-5,500	5,649.6	497.5	5,152.1	1,630.1	111.0	1,519.1	4,019.5	386.5	3,633.0
5,501-10,000	5,974.4	1,210.4	4,764.1	2,961.6	502.9	2,458.7	3,012.8	707.5	2,305.3
ตั้งแต่ 10,001 ขึ้นไป	3,666.2	1,836.5	1,829.7	2,441.0	1,094.9	1,346.1	1,225.3	741.6	483.7
ไม่ทราบ	88.1	20.2	67.9	41.8	12.6	29.3	46.3	7.6	38.7
ชาย	9,062.0	1,900.9	7,161.1	3,830.9	889.9	2,941.0	5,231.1	1,011.0	4,220.1
ไม่เกิน 2,500	527.9	10.1	517.8	80.1	1.8	78.2	447.8	8.3	439.6
2,501-5,500	3,013.7	307.2	2,706.4	813.1	60.8	752.3	2,200.6	246.4	1,954.2
5,501-10,000	3,448.3	584.2	2,864.1	1,619.3	250.6	1,368.8	1,828.9	333.6	1,495.3
ตั้งแต่ 10,001 ขึ้นไป	2,021.5	986.1	1,035.4	1,294.4	568.8	725.6	727.1	417.3	309.8
ไม่ทราบ	50.7	13.3	37.4	24.0	7.9	16.1	26.7	5.4	21.3
หญิง	7,359.0	1,686.6	5,672.4	3,411.6	835.2	2,576.5	3,947.4	851.4	3,096.0
ไม่เกิน 2,500	514.7	12.8	501.9	88.0	1.9	86.0	426.7	10.9	415.8
2,501-5,500	2,636.0	190.3	2,445.7	817.0	50.2	766.8	1,819.0	140.1	1,678.9
5,501-10,000	2,526.2	626.2	1,900.0	1,342.2	252.3	1,090.0	1,183.9	373.9	810.1
ตั้งแต่ 10,001 ขึ้นไป	1,644.8	850.4	794.3	1,146.6	526.1	620.5	498.2	324.4	173.8
ไม่ทราบ	37.5	6.9	30.6	17.9	4.7	13.2	19.6	2.2	17.4
อัตราร้อยละ									
ยอดรวม	100.0	100.0	100.0	100.0	100.0	100.0	100.0	100.0	100.0
ไม่เกิน 2,500	6.4	0.6	8.0	2.3	0.2	3.0	9.5	1.0	11.7
2,501-5,500	34.4	13.9	40.2	22.5	6.4	27.5	43.8	20.8	49.7
5,501-10,000	36.4	33.7	37.1	40.9	29.2	44.6	32.8	38.0	31.5
ตั้งแต่ 10,001 ขึ้นไป	22.3	51.2	14.3	33.7	63.5	24.4	13.4	39.8	6.6
ไม่ทราบ	0.5	0.6	0.5	0.6	0.7	0.5	0.5	0.4	0.5
ชาย	100.0	100.0	100.0	100.0	100.0	100.0	100.0	100.0	100.0
ไม่เกิน 2,500	5.8	0.5	7.2	2.1	0.2	2.7	8.6	0.8	10.4
2,501-5,500	33.3	16.2	37.8	21.2	6.8	25.6	42.1	24.4	46.3
5,501-10,000	38.1	30.7	40.0	42.3	28.2	46.5	35.0	33.0	35.4
ตั้งแต่ 10,001 ขึ้นไป	22.3	51.9	14.5	33.8	63.9	24.7	13.9	41.3	7.3
ไม่ทราบ	0.6	0.7	0.5	0.6	0.9	0.6	0.5	0.5	0.5
หญิง	100.0	100.0	100.0	100.0	100.0	100.0	100.0	100.0	100.0
ไม่เกิน 2,500	7.0	0.8	8.9	2.6	0.2	3.3	10.8	1.3	13.4
2,501-5,500	35.8	11.3	43.1	24.0	6.0	29.8	46.1	16.5	54.2
5,501-10,000	34.3	37.1	33.5	39.3	30.2	42.3	30.0	43.9	26.2
ตั้งแต่ 10,001 ขึ้นไป	22.4	50.4	14.0	33.6	63.0	24.1	12.6	38.1	5.6
ไม่ทราบ	0.5	0.4	0.5	0.5	0.6	0.5	0.5	0.3	0.6

8. ผลประโยชน์เพิ่มเติม

นอกเหนือจากข้อมูลเกี่ยวกับค่าจ้างและเงินเดือน ได้มีการรวบรวมข้อมูลเกี่ยวกับผลประโยชน์ที่ได้รับเพิ่มทั้งที่เป็นตัวเงินและไม่เป็นตัวเงิน เช่น โบนัส ค่าล่วงเวลา อาหารหรือเงิน

ค่าอาหาร เสื้อผ้าและค่าที่อยู่อาศัย เป็นต้น ข้อมูลเกี่ยวกับจำนวนลูกจ้างที่ได้รับผลประโยชน์เพิ่มเติมนี้ได้สรุปไว้ใน ตาราง ฅ

ตาราง ฅ จำนวนและอัตราร้อยละของลูกจ้าง ภาคเอกชนและภาครัฐบาล ที่ได้รับผลประโยชน์เพิ่มเติม
จำแนกตามเพศ และเขตการปกครอง

(หน่วยเป็นพัน)								
เขตการปกครอง และเพศ	จำนวน ลูกจ้าง	ประมาณจำนวนลูกจ้างที่ได้รับผลประโยชน์เพิ่มเติม ^{1/}						
		โบนัส	ค่าล่วงเวลา	เงินสตอื่นๆ	อาหาร	เสื้อผ้า	ที่อยู่อาศัย	อื่น ๆ
ยอดรวม	5,064.5	74.4 (1.5)	1,620.3 (32.0)	2,503.0 (49.4)	1,328.0 (26.2)	81.0 (1.6)	820.1 (16.2)	558.2 (11.0)
ชาย	2,676.9	41.2 (1.5)	802.4 (30.0)	1,313.6 (49.1)	647.3 (24.2)	44.1 (1.6)	505.2 (18.9)	264.7 (9.9)
หญิง	2,387.6	33.3 (1.4)	818.0 (34.3)	1,189.4 (49.8)	680.7 (28.5)	36.9 (1.5)	314.9 (13.2)	293.5 (12.3)
ภาคเอกชน	3,632.7	52.9 (1.5)	1,393.9 (38.4)	1,379.6 (38.0)	1,298.0 (35.7)	75.1 (2.1)	592.8 (16.3)	532.2 (14.6)
ชาย	1,954.4	29.4 (1.5)	714.0 (36.5)	736.8 (37.7)	639.4 (32.7)	41.8 (2.1)	359.1 (18.4)	252.2 (12.9)
หญิง	1,678.3	23.5 (1.4)	679.9 (40.5)	642.8 (38.3)	658.6 (39.2)	33.3 (2.0)	233.7 (13.9)	280.0 (16.7)
ภาครัฐบาล	1,431.8	21.5 (1.5)	226.5 (15.8)	1,123.4 (78.5)	30.1 (2.1)	5.9 (0.4)	227.3 (15.9)	26.0 (1.8)
ชาย	722.5	11.8 (1.6)	88.4 (12.2)	576.8 (79.8)	7.9 (1.1)	2.3 (0.3)	146.1 (20.2)	12.5 (1.7)
หญิง	709.3	9.8 (1.4)	138.1 (19.5)	546.6 (77.1)	22.1 (3.1)	3.6 (0.5)	81.2 (11.4)	13.5 (1.9)
ภาคเอกชน ในเขตเทศบาล	1,652.1	22.1 (1.3)	628.5 (38.0)	632.6 (38.3)	568.4 (34.4)	32.1 (1.9)	341.7 (20.7)	191.2 (11.6)
ชาย	866.4	12.2 (1.4)	330.9 (38.2)	338.3 (39.0)	250.9 (29.0)	17.5 (2.0)	187.6 (21.7)	91.7 (10.6)
หญิง	785.6	9.9 (1.3)	297.6 (37.9)	294.4 (37.5)	317.5 (40.4)	14.6 (1.9)	154.1 (19.6)	99.5 (12.7)

ตาราง ๓ จำนวนและอัตราร้อยละของลูกจ้าง ภาคเอกชนและภาครัฐบาล ที่ได้รับผลประโยชน์เพิ่มเติม
จำแนกตามเพศ และเขตการปกครอง (ต่อ)

(หน่วยเป็นพัน)

เขตการปกครอง และเพศ	จำนวน ลูกจ้าง	ประมาณจำนวนลูกจ้างที่ได้รับผลประโยชน์เพิ่มเติม ^{1/}						
		โบนัส	ค่าล่วงเวลา	เงินสต็อกอื่น ๆ	อาหาร	เสื้อผ้า	ที่อยู่อาศัย	อื่น ๆ
นอกเขตเทศบาล	1,980.6	30.8 (1.6)	765.4 (38.6)	747.0 (37.7)	729.6 (36.8)	43.0 (2.2)	251.1 (12.7)	341.0 (17.2)
ชาย	1,087.9	17.2 (1.6)	383.1 (35.2)	398.5 (36.6)	388.5 (35.7)	24.3 (2.2)	171.5 (15.8)	160.5 (14.7)
หญิง	892.7	13.6 (1.5)	382.3 (42.8)	348.5 (39.0)	341.1 (38.2)	18.7 (2.1)	79.6 (8.9)	180.5 (20.2)
ภาครัฐบาล								
ในเขตเทศบาล	686.1	11.8 (1.7)	129.9 (18.9)	518.9 (75.6)	8.1 (1.2)	4.0 (0.6)	152.2 (22.2)	16.5 (2.4)
ชาย	354.2	7.2 (2.0)	53.5 (15.1)	265.8 (75.0)	3.2 (0.9)	1.6 (0.5)	99.2 (28.0)	7.9 (2.2)
หญิง	331.9	4.6 (1.4)	76.4 (23.0)	253.1 (76.3)	4.9 (1.5)	2.4 (0.7)	52.9 (15.9)	8.6 (2.6)
นอกเขตเทศบาล	745.7	9.7 (1.3)	96.6 (12.9)	604.5 (81.1)	21.9 (2.9)	1.8 (0.2)	75.2 (10.1)	9.6 (1.3)
ชาย	368.3	4.6 (1.2)	34.9 (9.5)	311.0 (84.5)	4.7 (1.3)	0.6 (0.2)	46.9 (12.7)	4.7 (1.3)
หญิง	377.4	5.2 (1.4)	61.7 (16.3)	293.5 (77.8)	17.2 (4.6)	1.2 (0.3)	28.3 (7.5)	4.9 (1.3)

1/ ลูกจ้าง 1 คน สามารถได้รับผลประโยชน์เพิ่มเติมได้มากกว่า 1 ประเภท

โดยทั่วไปแล้ว ลูกจ้างที่ได้รับค่าอาหาร ค่าล่วงเวลา ค่าที่อยู่อาศัย และค่าเสื้อผ้า ในภาคเอกชน มีมากกว่าในภาครัฐบาล แต่ที่ได้รับผลประโยชน์เพิ่มเติมอื่น คือ เงินสต็อกอื่น ๆ ลูกจ้างในภาครัฐบาลได้รับมากกว่าในภาคเอกชน เมื่อเปรียบเทียบสัดส่วนของลูกจ้างที่ได้รับผลประโยชน์เพิ่มเติมระหว่างเขตการปกครอง พบว่า ลูกจ้างเอกชนที่อยู่นอกเขตเทศบาลได้รับผลประโยชน์เพิ่มเติมประเภท ค่าล่วงเวลา ค่าอาหาร ค่าเสื้อผ้าและโบนัส มากกว่าลูกจ้างเอกชนที่อยู่ในเขตเทศบาล กล่าวคือ ลูกจ้างเอกชนนอกเขตเทศบาลได้รับค่าล่วงเวลาร้อยละ 38.6 ค่าอาหารร้อยละ 36.8 ค่าเสื้อผ้าร้อยละ 2.2 และ โบนัสร้อยละ 1.6 ในขณะที่ลูกจ้างเอกชนในเขต

เทศบาล ได้รับเงินสต็อกอื่น ๆ ร้อยละ 38.3 และค่าที่อยู่อาศัยร้อยละ 20.7 มากกว่านอกเขตเทศบาล สำหรับลูกจ้างรัฐบาลนั้นผู้ที่อยู่ในเขตเทศบาลได้รับผลประโยชน์เพิ่มเติมประเภทค่าล่วงเวลา ค่าที่อยู่อาศัย โบนัสและค่าเสื้อผ้า มากกว่าผู้ที่อยู่นอกเขตเทศบาล กล่าวคือ ลูกจ้างรัฐบาลที่อยู่ในเขตเทศบาลได้รับค่าที่อยู่อาศัยร้อยละ 22.2 ค่าล่วงเวลาร้อยละ 18.9 โบนัสร้อยละ 1.7 และค่าเสื้อผ้าร้อยละ 0.6 ส่วนลูกจ้างรัฐบาลที่อยู่นอกเขตเทศบาลได้รับผลประโยชน์ในด้านเงินสต็อกอื่น ๆ และค่าอาหาร มากกว่าในเขตเทศบาล กล่าวคือได้รับเงินสต็อกอื่น ๆ ร้อยละ 81.1 และค่าอาหารร้อยละ 2.9

CHAPTER 1

INTRODUCTION

1. Background and objective

Labor force statistics have been compiled by the National Statistical Office since 1963 when the survey was initiated. The year 1984-1997 three rounds of the survey for the whole kingdom had been conducted each year; the first round enumeration is held in February coinciding with the non-agricultural season, the second round is normally held in May in with new labor force come from students who just finish their schooling and the third round is held in August, during the agricultural season. Commencing from the year 1998, another round of the survey in November has been conducted.

Due to the increasing demand of data for formulating plans and policy at provincial level, the National Statistical Office has expanded sample size to propose statistical data at provincial level commencing from survey in February and August, 1994. For the fourth round in November 1998, data was presented at the first time and presentation data at provincial level.

After the economic crisis in the mid of 1997, the need of labor force data for planning and policy making were more in demand. In the year of 2001, the survey was conducted monthly. The survey data of three months were combined to present the quarterly. Data of February, May and August were presented in order to compare

with the previous labor force survey and since September 2001, data were presented monthly. Beginning from the survey in January 2001, 5 items has been revised; age of persons in labor force was adopted from 13 years of age and over to 15 years of age and over in order to agree with the child labor law. The standard classification of occupation, industry and employment status were adopted, and area of local administration which the former sanitary which were included in non-municipal area were presently included in municipal area.

The main objective of this survey is to estimate the number and characteristics of the labor force in the country and in different regions periodically. The statistical data derived from this quarter of the survey include:

1. the number of persons in and out of the working age (15 years and over) by sex
2. the number of working age population by labor force status, age, sex, marital status, educational attainment
3. the number of employed persons by interesting characteristics such as age, sex, educational attainment, occupation, industry, work status, hours work,
4. the number of unemployed persons by interesting characteristics e.g.

duration of searching for job, type of previous work.

2. Coverage

Population reside in the private and special household.

3. Reference week

Reference week refer to seven days before the interviewing date for example if the interviewing date was February 9, 2004 “ during 7 days before interviewing date “ was during February 2nd - 8th, 2004.

4. Definition

The National Statistical Office has adapted and changed the concepts and definitions used in the Labor Force Survey (LFS) Project many times since the initial year. The purposes of changes were to improve the completeness of the collected data with respect to the real socio-economic situation of the country and to serve for users requirement. In this report, the concepts and definitions used have been introduced since 1983 and some definitions together with the minimum age limit which have been changed to 15 years is adopted since 2001.

The revised definitions used in the survey are listed in following.

Employed persons

Persons, 15 years of age and over who during the survey week,

1. worked for at least one hour for wages/salary, profits, dividends or any other kind of payment, in kind; or
2. did not work at all or worked less than one hour but

2.1 receives wage/salary, profits from business enterprise or farm during the period of absence; or

2.2 not receive wage/salary, profits from business enterprise or farm during the period of absence but had regular jobs or business that they would be return to work.

3. worked for at least one hour without pay in business enterprises or on farms owned or operated by household heads or members.

Unemployed persons

Persons, 15 years of age and over who during the survey week did not work even for one hour, had no jobs, business enterprise or farms of their own.

Persons in this category include :

1. those who had been looking for work, applying for a job or waiting to be call to work during the last 30 days before interview's date.
2. those who had not been looking for work during the last 30 days before interview's date but available for work during the last 7 days before interview's date.

Current labor force

All persons 15 years of age and over who, during the survey week, were either employed or unemployed as defined above.

Seasonally inactive labor force

Persons 15 years of age and over, who during the survey week, were neither employed nor unemployed as defined

above, but were waiting for the appropriate season, being persons who usually worked without pay on farms, or in business enterprises engaged in seasonal activities owned or operated by the head of the household or any other member of the household.

Total labor force

All persons 15 years of age and over, who during the survey week, were in the current labor force as defined above or were classified as seasonally inactive labor force as defined above.

Persons not in the labor force

Persons classified in this category are those who were neither employed nor unemployed during the survey week, nor classified as seasonally inactive labor force as defined above. They include:

1. persons who, during the survey week were 15 years of age and over, but were neither employed nor available for employment because they were

- 1.1 engaged in household work,
- 1.2 engaged in studies
- 1.3 too young (below 18 years of age) or too old (above 60 years of age)
- 1.4 incapable of work because of physical or mental disability or chronic illness,
- 1.5 voluntarily idle,
- 1.6 working without pay, profits, dividends or other payments for persons who were not members of the same household,
- 1.7 working without pay, profits, dividends or any other payments for charitable organizations and institutions,

1.8 otherwise not available for employment.

Job

A job is defined as any of the following:

1. Work for cash wages, salaries or for pay "in kind," or
2. Work for profit on own farm or in own or partly own business, or
3. Work without pay or profit on a farm or in a business owned or operated by the head or any member of the household.

Occupation

Occupation refers to the kind of work performed by a person at his job. Most persons generally hold only one job. For a person having more than one job, only the job at which he worked for the greater number of hours during the survey week was recorded. If the number of working hours for each job was exactly the same, the job which gave him the higher income was recorded. If the number of working hours and the income earned from each job were the same, the job for which he had preference was recorded. If the respondent could not give his preference, the job at which he had been working for the longest time was the one recorded.

Before 2001, the survey used the classification which was suitable to Thailand's occupation based on International Standard Classification of Occupation, 1958 (ISCO-58). Since January 2001, the survey used International Standard Classification of Occupation, 1988 (ISCO-88) of the International Labor Organization (ILO).

Industry

The term "industry" as herein used refers to the nature of economic activity undertaken in the establishment in which a person worked or the nature of business in which he was engaged during the survey week. If a person had more than one job, the industry corresponding to the occupation recorded was asked.

Before 2001, the survey used the classification which was suitable to Thailand's industry based on International Standard Industrial Classification, (ISIC) 1958. Since January 2001, the survey used the third revision of the International Standard Industrial Classification, (ISIC) 1989, of the United Nations (UN).

Work status

Work status refers to the status of person's occupation in the survey week. Work status was classified as follows :

1. An employer is defined as a person who operates his own enterprise for profit or dividends and hires one or more employees in his enterprise.

2. A government employee is defined as a person who works for pay in a government agency or government enterprise. Included in this category, therefore are civil servants, police, enterprise owned and operated by an employer.

3. A private employee is a person who works for pay a non-governmental municipal officers, and employees or government enterprises.

4. An own account worker is a person who operated an enterprise on his

own account or jointly with others in the form of a partnership either for profit or dividends but without engaging any employees.

5. An unpaid family worker is a person who works without pay on a farm or in a business enterprise owned or operated by the household head or any other member.

6. A member of a producers' cooperative is a person who hold a "self-employment" job in a cooperative producing goods and services, in which each member takes part on an equal footing with other members in determining the organization of production, sales and/or other work of the establishment, the investments and the distribution of the proceeds of the establishment amongst their members.

Since January 2001, the survey used the International Classification of Status in Employment, 1993 (ICSE-93) of the International Labor Organization (ILO) which add one more status to those used in the previous year, that is a member of a producers' cooperative.

Hours worked

Hours worked mean hours actually worked during the survey week. For a person holding more than one job, his hours worked would be the sum total of hours worked on all jobs. For a person who had a regular job but was not at work during the survey week, the hours worked would be recorded zero. Before 2001, for a person who had a regular job but was not at work during the survey week, the number of

hours normally worked in a week is taken as the hours worked

Wage or salary

Wages or salaries mean basic wages or salaries payable for the specified time or piece of work, not including overtime payments, bonuses or other fringe benefits.

Duration of looking for work

Duration of looking for work is the length of time during which an unemployed person had been looking for work. It is counted from the day he started looking for work to the end of the survey week.

Survey week

A survey week is the reference period of last 7 days before interview's date which information on labor was obtained.

Enumeration period

The enumeration period is the 1st-12th for each month which actual interviews were conducted.

Types of households included in the survey

Households included in the scope of the survey can be divided into two types:

1. Private households which include one person household, i.e. single persons who make provision for their own food or other essentials of living without combining with any other persons, or multi person households, i.e. groups of two or more persons making common provision for food or other essentials for living, residing in any of the following types of housing: wooden dwellings, cement dwellings, row houses, apartments, boats, rafts, etc.

2. Special households which include persons living in group living quarters within the compound of a factory, or in a dormitory, or boarding house which is not exclusively for students.

Household not included in the above mentioned types, e.g. inmates of penal institutions, priests, soldiers living in military barracks, students living in dormitories, etc., were classified as institutional households and not covered in the survey.

Level of educational attainment

Educational levels are classified as follows:

1. **None** means all persons who have never attended school or had no education.

2. **Less than elementary** means all persons who have completed a grade lower than Pratom 6 (or formerly Pratom 7 or Matayom 3).

3. **Elementary level** means all persons who have completed Pratom 6 (or formerly Pratom 7 or Matayom 3) or higher but not lower secondary level.

4. **Lower secondary level** means all persons who have completed Matayom 3 (formerly Matayomsuksa 3 or Matayom 6) or higher but not upper secondary level.

5. Upper secondary level

5.1 **Academic** means all persons who completed Matayom 6 (formerly Matayomsuksa 5 or Matayom 8) in general education schools or completed higher but not higher level.

5.2 Vocational and technical means all persons who have completed a lower secondary and have then completed the three year course required for this level in vocational and technical colleges or completed higher but not higher level.

5.3 Teacher training means all persons who have completed the teacher training course and receiving a certificate equivalent to upper secondary level or completed higher but not higher level.

6. Higher level

6.1 Academic means all persons who completed a course receiving academic diploma, bachelor, master and doctoral degree level.

6.2 Higher technical education means all persons who completed vocational or technical education, and receiving vocational diploma and the degree of bachelor.

6.3 Teacher training means all persons who completed a course receiving educational diploma, bachelor, master and doctoral degree level.

7. Short course vocational training means all persons who have completed a vocational course of less than twelve months duration and have received a certificate or other document certifying completion of such a course. The educational requirements for persons taking such courses vary, but the minimum requirements are completion of at least grade 4 (Pratom 4) or the equivalent.

8. Other means all persons who have completed types of education other than the aforementioned.

CHAPTER 2

MAJOR FINDINGS

This chapter presents a summary of the results of the labor force survey conducted in the whole kingdom during the 1-12 of October – December 2010, which is the Fourth quarter of the year. The results obtained from this survey showed conditional of the number of employed, unemployed and interesting characteristics of labor force in October – December 2010.

The number of population which had been used in the estimation procedure from the survey round 1 in February, 1995 were changed in order to correspond with those used in the 8th National Economic and Social Development Plan such number were obtained from the new series of Population Projection for Thailand, 1990-2020 which was revised by Quality of life and social development office, National Economic and Social Development Board in May 2003.

1. Structure of the labor force

The total population was estimated at 38.9 million, were in the labor force. Of the total labor force, about 66.5 per cent were residing in the non-municipal areas and about 54.1 per cent were males.

The “current labor force”, that is the currently active part of the total labor force, which was either employed or was available for employment in October – December

2010, was of the order of 38.8 million. Since the survey period was among the agricultural season, the number of the seasonally inactive labor force was about 109,800 persons. This number will be increased when the survey in non-agriculture season.

FIGURE 1 NUMBER OF EMPLOYED PERSONS BY REGION

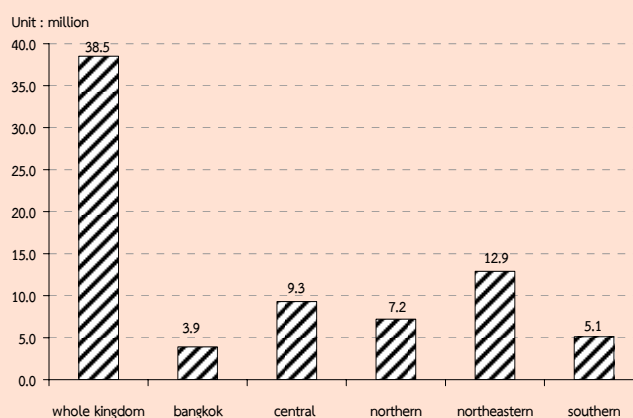

The current labor force was largely employed, however 0.9 per cent of which or about 3.3 million were unemployed. Of these, 0.2 per cent were looking for works and the rest 0.7 per cent were not looking for works but available for works.

Persons not in the labor force could be divided persons aged 15, about 14.7 million or 27.4 per cent of total population aged 15 years and over. About 4.6 million were housewives, 4.3 million were students and 4.5 million were young/old or incapable of work.

TABLE A NUMBER AND PERCENTAGE OF POPULATION BY LABOR FORCE STATUS, AREA AND SEX

LABOR FORCE STATUS	Whole kingdom			Municipal areas			Non - municipal areas		
	Total	Male	Female	Total	Male	Female	Total	Male	Female
Number ('000)									
Persons over 15 years	53,677.4	26,090.2	27,587.2	18,526.5	8,763.5	9,763.1	35,150.9	17,326.7	17,824.1
Total labor force	38,948.2	21,055.5	17,892.7	13,033.1	6,813.2	6,220.0	25,915.0	14,242.3	11,672.7
1.Current labor force	38,838.4	21,003.5	17,835.0	13,020.2	6,807.6	6,212.6	25,818.2	14,195.9	11,622.3
1.1 Employed	38,508.5	20,811.1	17,697.4	12,911.7	6,741.3	6,170.4	25,596.8	14,069.9	11,526.9
1) At work	37,856.0	20,395.9	17,460.1	12,818.6	6,680.5	6,138.1	25,037.4	13,715.4	11,322.0
2) With job but not at work	652.5	415.2	237.3	93.2	60.8	32.4	559.3	354.4	204.9
1.2 Unemployed	329.9	192.3	137.6	108.5	66.3	42.2	221.4	126.0	95.4
1) Looking for a job	65.9	28.5	37.4	23.6	13.5	10.2	42.2	15.0	27.2
2) Not looking /Available for work	264.1	163.9	100.2	84.9	52.8	32.0	179.2	111.0	68.2
2.Seasonally inactive labor force	109.8	52.0	57.7	12.9	5.6	7.4	96.8	46.5	50.4
Not in labor force > 15 years of age	14,729.2	5,034.8	9,694.5	5,493.4	1,950.3	3,543.1	9,235.8	3,084.4	6,151.4
1. Household work	4,569.3	255.1	4,314.2	1,632.5	102.0	1,530.5	2,936.8	153.1	2,783.7
2. Studies	4,316.1	2,049.5	2,266.6	1,638.1	777.7	860.4	2,678.0	1,271.8	1,406.2
3. Too young/old or incapable to	4,511.5	1,915.6	2,595.8	1,517.9	639.5	878.4	2,993.6	1,276.2	1,717.4
4. Others	1,332.4	814.5	517.8	704.8	431.1	273.7	627.5	383.4	244.1
Percentage									
Persons over 15 years	100.0	100.0	100.0	100.0	100.0	100.0	100.0	100.0	100.0
Total labor force	72.6	80.7	64.9	70.4	77.7	63.7	73.7	82.2	65.5
1.Current labor force	72.4	80.5	64.7	70.3	77.7	63.6	73.5	81.9	65.2
1.1 Employed	71.7	79.8	64.2	69.7	76.9	63.2	72.8	81.2	64.7
1) At work	70.5	78.2	63.3	69.2	76.2	62.9	71.2	79.2	63.5
2) With job but not at work	1.2	1.6	0.9	0.5	0.7	0.3	1.6	2.1	1.2
1.2 Unemployed	0.6	0.7	0.5	0.6	0.8	0.4	0.6	0.7	0.5
1) Looking for a job	0.1	0.1	0.1	0.1	0.2	0.1	0.1	0.1	0.2
2) Not looking /Available for work	0.5	0.6	0.4	0.5	0.6	0.3	0.5	0.6	0.4
2.Seasonally inactive labor force	0.2	0.2	0.2	0.1	0.1	0.1	0.3	0.3	0.3
Not in labor force > 15 years of age	27.4	19.3	35.1	29.7	22.3	36.3	26.3	17.8	34.5
1. Household work	8.5	1.0	15.6	8.8	1.2	15.7	8.4	0.9	15.6
2. Studies	8.0	7.9	8.2	8.8	8.9	8.8	7.6	7.3	7.9
3. Too young/old or incapable to	8.4	7.3	9.4	8.2	7.3	9.0	8.5	7.4	9.6
4. Others	2.5	3.1	1.9	3.8	4.9	2.8	1.8	2.2	1.4

TABLE B NUMBER AND PERCENTAGE OF POPULATION BY LABOR FORCE STATUS, SEX, REGION AND AREA

Labor Force Status and Sex	Whole Kingdom			Bangkok	Central Region			Northern Region			Northeastern Region			Southern Region		
	Total	M.A.	Non-M.A.		Total	M.A.	Non-M.A.	Total	M.A.	Non-M.A.	Total	M.A.	Non-M.A.	Total	M.A.	Non-M.A.
Number ('000)																
Total	53,677.4	18,526.5	35,150.9	5,608.2	12,929.0	4,707.6	8,221.3	9,981.9	2,658.4	7,323.6	17,968.6	3,554.7	14,413.9	7,189.7	1,997.6	5,192.1
In the labor force	38,948.2	13,033.1	25,915.0	3,873.9	9,475.8	3,414.6	6,061.2	7,318.5	1,861.5	5,457.0	13,071.2	2,471.4	10,599.7	5,208.8	1,411.8	3,797.1
Not in the labor force over 15 years	14,729.2	5,493.4	9,235.8	1,734.3	3,453.2	1,293.1	2,160.1	2,663.4	796.9	1,866.5	4,897.4	1,083.2	3,814.2	1,980.9	585.9	1,395.0
Male	26,090.2	8,763.5	17,326.7	2,552.4	6,235.5	2,245.6	3,989.9	4,890.8	1,273.8	3,617.1	8,875.6	1,730.0	7,145.7	3,535.8	961.8	2,574.1
In the labor force	21,055.5	6,813.2	14,242.3	1,964.8	5,064.6	1,795.1	3,269.5	3,914.2	971.3	2,942.9	7,199.9	1,320.9	5,879.0	2,912.0	761.0	2,150.9
Not in the labor force over 15 years	5,034.8	1,950.3	3,084.4	587.6	1,170.9	450.5	720.5	976.7	302.5	674.2	1,675.7	409.1	1,266.7	623.9	200.8	423.1
Female	27,587.2	9,763.1	17,824.1	3,055.9	6,693.5	2,462.0	4,231.4	5,091.1	1,384.6	3,706.5	9,092.9	1,824.7	7,268.2	3,653.9	1,035.8	2,618.0
In the labor force	17,892.7	6,220.0	11,672.7	1,909.1	4,411.2	1,619.4	2,791.8	3,404.4	890.2	2,514.2	5,871.2	1,150.6	4,720.7	2,296.9	650.7	1,646.1
Not in the labor force over 15 years	9,694.5	3,543.1	6,151.4	1,146.8	2,282.3	842.6	1,439.7	1,686.8	494.4	1,192.3	3,221.7	674.2	2,547.5	1,357.0	385.1	971.9
Percentage																
Total	100.0	100.0	100.0	100.0	100.0	100.0	100.0	100.0	100.0	100.0	100.0	100.0	100.0	100.0	100.0	100.0
In the labor force	72.6	70.4	73.7	69.1	73.3	72.5	73.7	73.3	70.0	74.5	72.7	69.5	73.5	72.5	70.7	73.1
Not in the labor force over 15 years	27.4	29.7	26.3	30.9	26.7	27.5	26.3	26.7	30.0	25.5	27.3	30.5	26.5	27.6	29.3	26.9
Male	100.0	100.0	100.0	100.0	100.0	100.0	100.0	100.0	100.0	100.0	100.0	100.0	100.0	100.0	100.0	100.0
In the labor force	80.7	77.7	82.2	77.0	81.2	79.9	81.9	80.0	76.3	81.4	81.1	76.4	82.3	82.4	79.1	83.6
Not in the labor force over 15 years	19.3	22.3	17.8	23.0	18.8	20.1	18.1	20.0	23.8	18.6	18.9	23.7	17.7	17.6	20.9	16.4
Female	100.0	100.0	100.0	100.0	100.0	100.0	100.0	100.0	100.0	100.0	100.0	100.0	100.0	100.0	100.0	100.0
In the labor force	64.9	63.7	65.5	62.5	65.9	65.8	66.0	66.9	64.3	67.8	64.6	63.1	65.0	62.9	62.8	62.9
Not in the labor force over 15 years	35.1	36.3	34.5	37.5	34.1	34.2	34.0	33.1	35.7	32.2	35.4	37.0	35.1	37.1	37.2	37.1

2. Labor force participation

Table C shows the labor force participation rates which was defined as the percentage of the population in the total labor force to the population 15 years of age and over was 72.6 per cent, and it

shows that persons in non-municipal areas had higher participation rates than the municipal areas (73.7 per cent compared with 70.4 per cent).

TABLE C LABOR FORCE PARTICIPATION RATES BY AGE GROUP, SEX, REGION AND AREA

Age group (Years) and sex	(Percentage)															
	Whole kingdom			Bangkok	Central region			Northern region			Northeastern region			Southern region		
	Total	M.A.	Non-M.A.		Total	M.A.	Non-M.A.	Total	M.A.	Non-M.A.	Total	M.A.	Non-M.A.	Total	M.A.	Non-M.A.
Total	72.6	70.4	73.7	69.1	73.3	72.5	73.7	73.3	70.0	74.5	72.7	69.5	73.5	72.5	70.7	73.1
15-19	24.6	19.8	26.8	16.4	27.3	24.6	28.8	22.6	16.0	24.9	23.0	17.4	24.4	30.8	25.1	33.0
20-24	68.7	61.7	71.9	54.8	70.8	66.2	73.3	70.6	61.4	73.9	69.2	59.5	71.6	68.2	67.1	68.6
25-29	86.9	87.9	86.4	85.3	89.4	89.9	89.2	89.3	89.3	89.4	84.4	87.5	83.6	86.6	88.9	85.8
30-34	90.7	91.6	90.1	92.3	91.6	92.3	91.2	90.9	91.3	90.8	90.2	91.8	89.9	87.8	87.5	87.9
35-39	91.5	91.1	91.7	90.5	90.6	90.7	90.5	92.9	92.3	93.0	92.3	91.5	92.5	90.7	92.1	90.1
40-49	90.1	88.2	91.2	85.3	89.4	89.4	89.4	92.6	90.5	93.4	91.3	89.7	91.7	89.3	88.8	89.4
50-59	82.1	77.6	84.6	71.9	80.0	78.3	81.0	85.0	81.2	86.4	85.3	82.4	86.0	82.4	79.7	83.5
60 and over	38.6	29.0	43.4	17.9	35.8	31.1	38.3	39.9	35.6	41.5	44.3	35.1	46.5	42.4	33.4	45.8
Male	80.7	77.7	82.2	77.0	81.2	79.9	81.9	80.0	76.3	81.4	81.1	76.4	82.3	82.4	79.1	83.6
15-19	31.7	25.0	34.6	22.0	35.0	30.5	37.4	27.6	19.7	30.3	29.5	21.6	31.3	41.3	31.4	45.0
20-24	78.1	67.4	82.7	59.3	78.7	72.2	82.2	75.6	65.5	79.0	80.9	65.5	84.6	80.8	75.0	82.8
25-29	94.1	93.4	94.4	90.1	95.2	95.5	95.0	96.4	94.8	97.0	92.6	92.4	92.6	95.1	96.3	94.7
30-34	95.9	96.7	95.5	97.3	96.1	97.2	95.5	95.3	95.6	95.2	95.1	95.6	94.9	97.0	96.7	97.1
35-39	96.5	96.5	96.5	96.4	97.1	96.6	97.4	96.6	97.0	96.5	95.8	95.3	96.0	97.0	98.3	96.5
40-49	96.7	96.0	97.1	95.3	96.1	96.7	95.8	97.4	96.1	97.9	97.3	96.0	97.6	96.8	96.7	96.9
50-59	92.0	88.4	93.9	85.0	90.5	88.8	91.4	92.4	88.8	93.8	94.6	92.3	95.1	93.5	90.0	94.8
60 and over	50.1	37.1	56.4	23.0	45.2	38.6	48.8	51.8	45.2	54.2	58.1	45.4	61.1	54.2	43.1	58.3
Female	64.9	63.7	65.5	62.5	65.9	65.8	66.0	66.9	64.3	67.8	64.6	63.1	65.0	62.9	62.8	62.9
15-19	17.3	14.6	18.5	11.0	19.3	18.6	19.7	17.4	12.3	19.2	16.2	13.1	17.0	19.7	18.6	20.1
20-24	59.0	56.0	60.4	51.0	62.7	60.3	64.0	65.4	57.3	68.4	56.8	53.4	57.7	54.6	58.9	53.0
25-29	79.5	82.7	77.9	81.2	83.7	84.5	83.3	81.8	83.7	81.1	75.4	82.4	73.6	77.9	81.5	76.5
30-34	85.4	86.9	84.4	88.2	87.0	87.4	86.7	86.3	87.0	86.1	85.1	87.8	84.4	78.4	78.8	78.2
35-39	86.7	86.2	87.1	85.6	84.3	85.2	83.7	89.2	87.9	89.6	88.9	87.9	89.2	84.6	86.4	83.9
40-49	83.9	81.2	85.5	76.8	83.1	82.7	83.4	88.1	85.4	89.1	85.5	83.8	86.0	82.0	81.6	82.2
50-59	73.1	68.1	75.8	60.8	70.6	69.0	71.6	78.0	74.4	79.3	76.5	73.2	77.3	72.1	70.5	72.7
60 and over	29.5	22.8	33.0	14.1	28.6	25.5	30.3	30.1	28.1	30.9	33.1	26.9	34.7	33.0	25.9	35.7

The participation rates were relatively high in almost every age-group, even in the age-group 15-19 at which the rates in non-municipal areas were higher than municipal areas. This was partly because in the agricultural households, the members who were students could help their families during the busy season. Whereas, this aged group in the municipal areas were mostly students.

FIGURE 2 LABOR FORCE PARTICIPATION RATES BY AGE GROUP (YEARS)

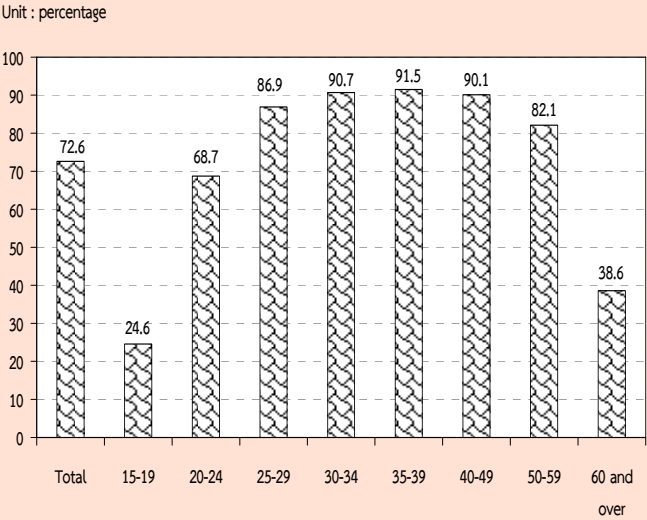

Considering sex differentials, it is found that males participated in the labor force more than females (80.7 and 64.9 per cent respectively) . It was true in both areas and every region.

Table D shows that the married participated the highest in the labor force (81.5 per cent) and males participation rates were the highest among the married about 89.6 per cent and females, the highest rate was among the divorced about 76.3 per cent. The results also show that in municipal area, the divorced participated the highest in the labor force, about 79.0 per cent, 86.3 per cent for married and separated males and 76.2 per cent for divorced females. In non-municipal area, the married participated the highest in the labor force about 83.0 per cent, 91.2 per cent for married males and 76.4 per cent for divorced females (excluded the unknown status who ever married were in the labor force only 0.01 per cent of the total labor force).

TABLE D LABOR FORCE PARTICIPATION RATES BY MARITAL STATUS, SEX AND AREA

(Percentage)							
Area and sex	Total	Marital status					
		Single	Married	Widowed	Divorced	Separated	Married do not know status
Total	72.6	59.2	81.5	37.1	79.8	79.8	73.7
Male	80.7	65.1	89.6	41.6	86.2	87.9	80.6
Female	64.9	51.1	73.8	36.0	76.3	74.3	63.9
Municipal areas	70.4	61.8	78.4	35.2	79.0	77.3	62.2
Male	77.7	64.4	86.3	36.9	84.8	86.3	58.2
Female	63.7	59.1	70.6	34.8	76.2	72.0	66.2
Non-municipal areas	73.7	57.4	83.0	38.1	80.4	81.6	87.6
Male	82.2	65.5	91.2	44.1	87.0	88.9	100.0
Female	65.5	44.3	75.2	36.6	76.4	76.1	59.5

Table E illustrates the participation rates by educational attainment, area and sex. It shows that levels of education at which people seem to get more interested in working than at other levels were the higher level, elementary and upper secondary level. Those who completed less than elementary level and lower secondary level seemed to be more

interested in continuing education rather than taking up employment.

The participation rates in non-municipal areas are mostly higher than in municipal areas, except these of level of education; upper secondary level (Vocational).

FIGURE 3 LABOR FORCE PARTICIPATION RATES BY LEVEL OF EDUCATIONAL ATTAINMENT

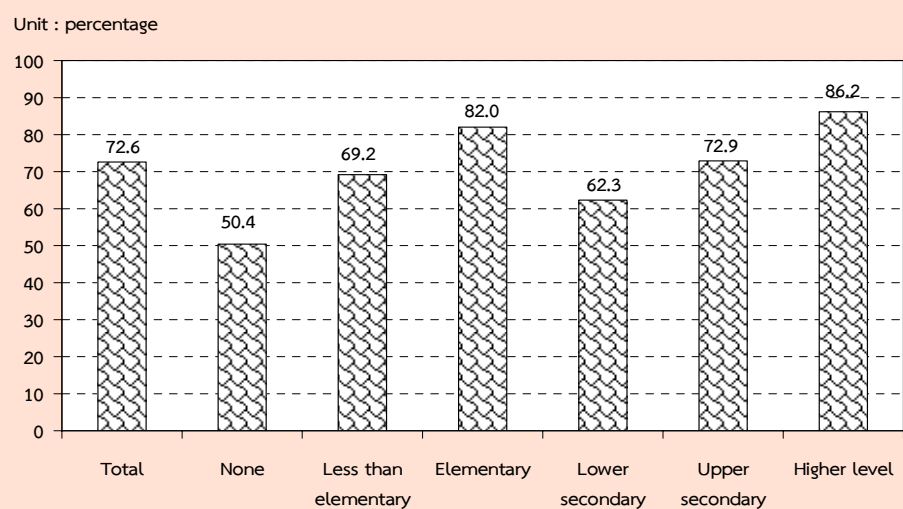

TABLE E LABOR FORCE PARTICIPATION RATES BY LEVEL OF EDUCATIONAL ATTAINMENT, AREA AND SEX

(Percentage)													
Area and sex	Level of educational attainment												
	Total	None	Less than elementary	Elementary	Lower secondary	Upper secondary level			Higher level			Others ¹	Unknown
						General/academic	Vocational	Teacher training	Academic	Higher technical education	Teacher training		
Total	72.6	50.4	69.2	82.0	62.3	74.3	69.2	37.4	87.7	85.1	82.4	78.5	73.0
Male	80.7	62.5	79.6	88.1	71.3	82.2	76.2	36.3	90.1	91.4	80.3	91.3	78.7
Female	64.9	44.0	60.9	75.1	52.0	65.8	60.3	39.4	85.9	78.0	83.6	65.2	65.0
M.A.	70.4	46.0	61.4	79.0	61.3	68.0	71.7	34.8	86.2	84.6	76.9	77.3	71.6
Male	77.7	59.9	72.9	85.4	69.0	75.2	77.0	34.9	88.6	90.7	76.1	85.1	77.8
Female	63.7	39.2	53.4	72.3	52.8	60.5	65.5	34.6	84.4	78.3	77.4	68.4	63.8
Non-M.A.	73.7	52.0	71.9	83.0	62.8	78.7	66.7	39.1	90.9	85.5	87.8	80.1	75.8
Male	82.2	63.4	81.7	89.0	72.6	86.9	75.5	37.0	93.5	92.0	84.2	100.0	80.4
Female	65.5	45.9	63.8	76.2	51.6	69.7	55.0	43.4	89.0	77.8	89.9	61.4	68.0

¹/ Including short course vocational

3. Employed labor force

3.1 Work status : (Table F) The highest proportion of the total employed person was employees or about 42.6 per cent and of these 4 in 5 were employed in private sector, followed by own account workers (32.0 per cent). The unpaid family workers and employer which accounted for 22.7 and 2.6 per cent of the total employed. While the percentage of members of producers' cooperatives was very less about 0.1 per cent of the total employed persons.

FIGURE 4 PERCENTAGE OF EMPLOYED PERSONS BY WORK STATUS

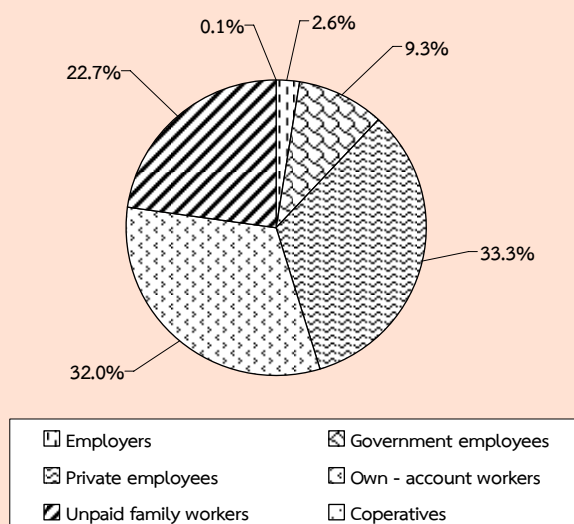

The majority of employed persons in both areas were employees, followed by own account workers. In municipal area, about 56.1 per cent were employees, among these, mostly working in private sector (42.7 per cent) while only 13.4 per cent were government employees. In non-municipal area, about 35.9 per cent were employees, among these, 28.6 per cent working in private sector, followed by own account workers 26.3 per cent in municipal area and 34.9 per cent in

non-municipal area. For the proportion of unpaid family workers in municipal area was rather low compared with non-municipal area (13.8 per cent and 27.2 per cent respectively).

When work status was considered by regions, it was found that the percentages of those employed in all regions include Bangkok were largely worked as employees, followed by own account workers.

3.2 Industry : (Table G) About 41.3 per cent of the total employed persons worked in agricultural sector and about 58.7 per cent in non-agricultural sector. The highest proportions of the employed persons was in the wholesale and retail trade 15.9 per cent, followed by manufacturing 13.4 per cent, hotel and restaurants 6.6 per cent, construction 5.2 per cent, public administration 4.0 per cent, education 3.2 per cent, transport storage and 2.8 per cent. The rest shared in the other industries.

Most employed persons in municipal area worked in non-agriculture sector 89.7 per cent, the principal activities were wholesale and retail trade (24.7 per cent), followed by manufacturing 17.0 per cent, hotel and restaurants 12.7 per cent. Likewise, most of those in municipal area worked in non-agricultural sector 56.9 per cent.

Considering regional differentials, it was found that the majority of employed persons in the region were non-agricultural sector, especially the Central Region 74.0 per cent, the next was the South 54.6 per cent,

TABLE F NUMBER AND PERCENTAGE OF EMPLOYED PERSONS BY WORK STATUS, REGION AND AREA

WORK STATUS	Whole Kingdom			Bangkok	Central Region			Northern Region			Northeastern Region			Southern Region		
	Total	M.A.	Non-		Total	M.A.	Non-	Total	M.A.	Non-	Total	M.A.	Non-	Total	M.A.	Non-
			M.A.				M.A.			M.A.			M.A.			M.A.
Number ('000)																
Total	38,508.5	12,911.7	25,596.8	3,843.4	9,379.6	3,382.3	5,997.3	7,256.4	1,846.4	5,409.9	12,912.7	2,445.6	10,467.1	5,116.4	1,393.9	3,722.4
Employers	1,008.7	491.0	517.7	181.2	248.0	98.2	149.8	182.1	69.1	113.0	202.4	71.6	130.8	194.9	70.8	124.1
Government employees	3,587.5	1,725.0	1,862.5	374.0	756.5	354.9	401.6	736.9	317.1	419.8	1,257.6	488.9	768.6	462.5	190.1	272.5
Private employees	12,833.5	5,517.5	7,316.1	2,125.2	4,501.5	1,704.6	2,796.9	1,940.7	582.1	1,358.5	2,517.8	588.5	1,929.3	1,748.3	517.0	1,231.3
Own - account workers	12,316.4	3,392.2	8,924.2	837.5	2,407.6	811.2	1,596.4	2,475.3	555.5	1,919.8	4,840.9	769.7	4,071.2	1,755.1	418.2	1,336.9
Unpaid family workers	8,730.1	1,778.9	6,951.1	322.2	1,464.1	412.9	1,051.2	1,918.3	321.0	1,597.3	4,072.4	525.3	3,547.1	953.0	197.5	755.5
Members of Producers Cooperatives	32.4	7.1	25.2	3.4	1.8	0.5	1.3	3.1	1.3	1.7	21.6	1.6	20.1	2.4	0.2	2.2
Percentage																
Total	100.0	100.0	100.0	100.0	100.0	100.0	100.0	100.0	100.0	100.0	100.0	100.0	100.0	100.0	100.0	100.0
Employers	2.6	3.8	2.0	4.7	2.6	2.9	2.5	2.5	3.7	2.1	1.6	2.9	1.3	3.8	5.1	3.3
Government employees	9.3	13.4	7.3	9.7	8.1	10.5	6.7	10.2	17.1	7.8	9.7	20.0	7.3	9.0	13.6	7.3
Private employees	33.3	42.7	28.6	55.3	48.0	50.4	46.6	26.7	31.5	25.1	19.5	24.1	18.4	34.2	37.1	33.1
Own - account workers	32.0	26.3	34.9	21.8	25.7	24.0	26.6	34.1	30.0	35.5	37.5	31.5	38.9	34.3	30.0	35.9
Unpaid family workers	22.7	13.8	27.2	8.4	15.6	12.2	17.5	26.4	17.3	29.5	31.5	21.5	33.9	18.6	14.2	20.3
Members of Producers Cooperatives	0.1	0.1	0.1	0.1	0.0	0.0	0.0	0.0	0.0	0.0	0.2	0.1	0.2	0.1	0.0	0.1

TABLE G NUMBER AND PERCENTAGE OF EMPLOYED PERSONS BY INDUSTRY, REGION AND AREA

INDUSTRY	Whole Kingdom			Bangkok	Central Region			Northern Region			Northeastern Region			Southern Region		
	Total	M.A.	Non-M.A.		Total	M.A.	Non-M.A.	Total	M.A.	Non-M.A.	Total	M.A.	Non-M.A.	Total	M.A.	Non-M.A.
Number ('000)																
Total	38,508.5	12,911.7	25,596.8	3,843.4	9,379.6	3,382.4	5,997.3	7,256.4	1,846.5	5,410.0	12,912.5	2,445.6	10,467.1	5,116.4	1,393.9	3,722.5
Agricultural	15,893.3	1,328.9	14,564.4	23.5	2,441.2	236.3	2,204.9	3,567.9	333.0	3,234.9	7,537.4	568.0	6,969.4	2,323.2	168.1	2,155.1
1. Agriculture, hunting and forestry	15,458.9	1,245.7	14,213.2	22.5	2,259.5	202.2	2,057.3	3,522.2	326.1	3,196.1	7,476.6	561.7	6,914.8	2,178.2	133.2	2,045.0
2. Fishing	434.4	83.2	351.2	1.0	181.7	34.0	147.6	45.8	6.9	38.8	60.9	6.3	54.6	145.1	34.9	110.2
Non-Agricultural	22,615.2	11,582.8	11,032.4	3,819.9	6,938.4	3,146.1	3,792.4	3,688.5	1,513.5	2,175.0	5,375.1	1,877.6	3,497.7	2,793.2	1,225.9	1,567.3
1. Mining and quarrying	34.9	11.6	23.3	1.1	10.9	4.6	6.3	10.6	1.6	9.0	4.3	1.3	3.1	8.0	3.1	5.0
2. Manufacturing	5,163.5	2,188.9	2,974.6	765.8	2,439.5	921.7	1,517.7	613.3	186.8	426.6	950.2	196.9	753.3	394.7	117.6	277.1
3. Electricity, gas and water supply	115.1	66.5	48.6	16.2	31.4	15.4	16.0	24.5	14.3	10.3	27.9	13.1	14.8	15.1	7.5	7.6
4. Construction	2,010.3	653.6	1,356.7	206.3	511.8	162.3	349.5	448.6	105.9	342.8	575.8	111.2	464.6	267.7	68.0	199.8
5. Wholesale and retail trade, repair of motor vehicles motorcycles and personal and household goods	6,110.7	3,193.9	2,916.8	976.0	1,555.3	767.4	788.0	1,077.5	459.2	618.4	1,582.0	582.9	999.0	919.8	408.4	511.4
6. Hotel and restaurants	2,536.7	1,645.1	891.6	466.1	746.5	444.1	302.4	408.3	226.3	182.0	509.7	264.8	244.9	406.1	243.9	162.3
7. Transport, storage and communication	1,067.7	706.1	361.5	353.9	356.2	184.8	171.5	102.8	51.8	51.0	144.6	56.1	88.5	110.2	59.6	50.6
8. Financial intermediation	373.3	275.8	97.5	134.4	82.6	49.0	33.6	56.3	33.6	22.7	68.3	40.0	28.3	31.7	18.9	12.8
9. Real estate, renting and business activities	723.3	543.8	179.5	301.1	200.8	117.8	82.9	79.0	47.2	31.8	84.2	42.7	41.5	58.2	35.0	23.2
10. Public administration and defence, compulsory social security	1,521.7	722.5	799.2	162.2	324.9	149.3	175.6	274.3	122.4	152.0	569.4	200.5	368.9	190.9	88.1	102.8
11. Education	1,233.2	579.7	653.6	116.9	240.9	113.4	127.5	267.5	109.4	158.0	437.9	177.8	260.2	170.1	62.2	107.9
12. Health and social work	701.0	358.5	342.5	73.0	149.1	73.7	75.4	166.0	73.9	92.0	214.8	93.7	121.1	98.1	44.2	53.9
13. Other community, social and personal service activity	744.2	454.3	289.9	139.4	223.1	111.1	112.0	120.4	62.1	58.3	152.6	78.1	74.5	108.7	63.6	45.1
14. Private households with employed persons	233.1	146.9	86.3	76.5	50.7	27.6	23.1	38.6	18.4	20.2	53.4	18.5	35.0	13.9	5.9	8.0
15. Extra-territorial organizations and bodies	7.4	7.4	-	6.8	-	-	-	0.7	0.7	-	-	-	-	-	-	-
16. Unknown	39.2	28.2	11.0	24.2	14.8	3.8	11.0	-	-	-	-	0.2	-	-	-	-

TABLE G NUMBER AND PERCENTAGE OF EMPLOYED PERSONS BY INDUSTRY, REGION AND AREA (Contd.)

INDUSTRY	Whole Kingdom			Bangkok	Central Region			Northern Region			Northeastern Region			Southern Region		
	Total	M.A.	Non-M.A.		Total	M.A.	Non-M.A.	Total	M.A.	Non-M.A.	Total	M.A.	Non-M.A.	Total	M.A.	Non-M.A.
Percentage																
Total	100.0	100.0	100.0	100.0	100.0	100.0	100.0	100.0	100.0	100.0	100.0	100.0	100.0	100.0	100.0	100.0
Agricultural	41.3	10.3	56.9	0.6	26.0	7.0	36.8	49.2	18.0	59.8	58.4	23.2	66.6	45.4	12.1	57.9
1. Agriculture, hunting and forestry	40.1	9.7	55.5	0.6	24.1	6.0	34.3	48.5	17.7	59.1	57.9	23.0	66.1	42.6	9.6	54.9
2. Fishing	1.1	0.6	1.4	0.0	1.9	1.0	2.5	0.6	0.4	0.7	0.5	0.3	0.5	2.8	2.5	3.0
Non-Agricultural	58.7	89.7	43.1	99.4	74.0	93.0	63.2	50.9	82.0	40.2	41.6	76.8	33.4	54.6	88.0	42.1
1. Mining and quarrying	0.1	0.1	0.1	0.0	0.1	0.1	0.1	0.2	0.1	0.2	0.0	0.1	0.0	0.2	0.2	0.1
2. Manufacturing	13.4	17.0	11.6	19.9	26.0	27.3	25.3	8.5	10.1	7.9	7.4	8.1	7.2	7.7	8.4	7.4
3. Electricity, gas and water supply	0.3	0.5	0.2	0.4	0.3	0.5	0.3	0.3	0.8	0.2	0.2	0.5	0.1	0.3	0.5	0.2
4. Construction	5.2	5.1	5.3	5.4	5.5	4.8	5.8	6.2	5.7	6.3	4.5	4.6	4.4	5.2	4.9	5.4
5. Wholesale and retail trade, repair of motor vehicles motorcycles and personal and household goods	15.9	24.7	11.4	25.4	16.6	22.7	13.1	14.9	24.9	11.4	12.3	23.8	9.5	18.0	29.3	13.7
6. Hotel and restaurants	6.6	12.7	3.5	12.1	8.0	13.1	5.0	5.6	12.3	3.4	4.0	10.8	2.3	7.9	17.5	4.4
7. Transport, storage and communication	2.8	5.5	1.4	9.2	3.8	5.5	2.9	1.4	2.8	0.9	1.1	2.3	0.9	2.2	4.3	1.4
8. Financial intermediation	1.0	2.1	0.4	3.5	0.9	1.5	0.6	0.8	1.8	0.4	0.5	1.6	0.3	0.6	1.4	0.3
9. Real estate, renting and business activities	1.9	4.2	0.7	7.8	2.1	3.5	1.4	1.1	2.6	0.6	0.7	1.8	0.4	1.1	2.5	0.6
10. Public administration and defence, compulsory social security	4.0	5.6	3.1	4.2	3.5	4.4	2.9	3.8	6.6	2.8	4.4	8.2	3.5	3.7	6.3	2.8
11. Education	3.2	4.5	2.6	3.0	2.6	3.4	2.1	3.7	5.9	2.9	3.4	7.3	2.5	3.3	4.5	2.9
12. Health and social work	1.8	2.8	1.3	1.9	1.6	2.2	1.3	2.3	4.0	1.7	1.7	3.8	1.2	1.9	3.2	1.5
13. Other community, social and personal service activity	1.9	3.5	1.1	3.6	2.4	3.3	1.9	1.7	3.4	1.1	1.2	3.2	0.7	2.1	4.6	1.2
14. Private households with employed persons	0.6	1.1	0.3	2.0	0.5	0.8	0.4	0.5	1.0	0.4	0.4	0.8	0.3	0.3	0.4	0.2
15. Extra-territorial organizations and bodies	0.0	0.1	0.0	0.0	-	-	-	0.0	0.0	-	-	-	-	-	-	-
16. Unknown	0.1	0.2	0.0	0.6	0.2	0.1	0.2	-	-	-	-	0.0	-	-	-	-

the North 50.9 per cent, and the Northeast Region 41.6 per cent, the highest employed. For Bangkok the majority of employed person were considerably high in non-agricultural sector (99.4 per cent).

3.3 Occupation : From the distribution of employed persons by occupation (table H), skilled agricultural and fishery workers constituted the bulk of the employed labor force 37.7 per cent. The occupation group with the next largest number of workers was service workers and shop and market sales workers which accounted for 17.4 per cent, elementary occupations workers about 11.1 per cent, craft and related trades workers about 10.8 per cent, and the rest were other occupations.

Again the pattern of occupation in municipal area was quite different from that of non-municipal area and the whole kingdom. In municipal area, about 28.8 per cent of the total employed were service workers and shop and market sales workers, 12.6 per cent were craft and same related trades workers, 11.9 per cent were elementary occupation, and 10.7 per cent were plant and machine operators and assemblers. The occupational attens in non-municipal area were similar to the whole kingdom, which the largest number of workers was skilled agricultural and fishery workers 52.0 per cent, followed by service workers and shop and market sales workers about 11.6 per cent, and elementary occupations workers 10.7 per cent, craft and related trades workers 9.9 per cent.

In every region, the occupational patterns were not quite different. That was

the principal occupation was agricultural occupation especially in the Northeast, comprised 54.9 per cent, the next was the South 43.6 per cent, the North 43.1 per cent and the Central 21.7 percent. But in the Bangkok, service workers and shop and market sales workers constituted about 26.5 per cent of the total employed. Around 13.4 per cent were craftsmen and related trade workers, plant and machine operators 13.1 per cent, elementary occupation 11.7 per cent, technicians and associate professionals about 10.9 per cent, clerks about 8.8 per cent and legislator senion officials and manage about 7.5 per cent Professionals about 6.9 per cent, and the rest were other occupations.

3.4 Education : The distribution of employed persons by level of educational attainment (Table I) illustrated that of the employed people, vast majority had low level of education, 54.4 per cent only held some elementary level or none at all, while 29.1 per cent in secondary level, 16.1 per cent in higher level and the rest were others.

Among people residing in municipal areas who were employed and completed more than elementary level (secondary and higher level) was higher than those live in non-municipal areas (60.7 per cent and 37.5 per cent respectively). In municipal area, 38.6 per cent of employed personhad some elementary level or none at all, 32.5 per cent had secondary level and 28.2 per cent had higher level, whereas the corresponding educational level for employed persons in non-municipal area were 62.4, 27.5 and 10.0 per cent respectively.

TABLE H NUMBER AND PERCENTAGE OF EMPLOYED PERSONS BY OCCUPATION, REGION AND AREA

OCCUPATION	Whole Kingdom			Bangkok	Central Region			Northern Region			Northeastern Region			Southern Region		
	Total	M.A.	Non-M.A.		Total	M.A.	Non-M.A.	Total	M.A.	Non-M.A.	Total	M.A.	Non-M.A.	Total	M.A.	Non-M.A.
Number ('000)																
Total	38,508.5	12,911.7	25,596.8	3,843.4	9,379.6	3,382.3	5,997.3	7,256.4	1,846.5	5,409.9	12,912.7	2,445.6	10,467.1	5,116.4	1,393.9	3,722.4
1. Legislator, senior officials and manage	1,231.6	646.0	585.5	288.4	300.8	130.3	170.4	171.0	67.0	103.9	341.2	111.9	229.3	130.2	48.3	81.9
2. Professionals	1,602.7	915.6	687.1	266.4	350.4	184.6	165.8	315.2	149.8	165.3	478.6	229.0	249.6	192.1	85.8	106.4
3. Technicians and associate professionals	1,519.7	954.3	565.3	419.3	526.1	250.4	275.6	181.7	94.6	87.0	240.9	115.8	125.1	151.8	74.2	77.6
4. Clerks	1,566.0	898.2	667.7	338.1	471.3	231.1	240.2	241.9	111.4	130.5	327.8	130.3	197.4	187.0	87.3	99.6
5. Service workers and shop and market sales workers	6,685.2	3,720.2	2,965.0	1,018.5	1,769.2	937.0	832.2	1,203.3	556.5	646.9	1,652.2	691.2	961.0	1,042.0	517.0	525.0
6. Skilled agricultural and fishery workers	14,514.8	1,206.9	13,307.9	27.1	2,033.4	197.6	1,835.9	3,129.4	290.5	2,839.0	7,092.2	530.1	6,562.1	2,232.6	161.8	2,070.9
7. Craftsmen and related trades workers	4,159.4	1,627.2	2,532.2	513.2	1,203.6	444.6	759.0	780.3	252.9	527.4	1,156.6	251.9	904.8	505.7	164.7	341.0
8. Plant and machine operators and assemblers	2,923.2	1,383.1	1,540.1	504.5	1,387.9	564.3	823.7	312.5	97.4	215.0	506.6	131.3	375.2	211.7	85.5	126.2
9. Elementary occupations	4,277.3	1,537.7	2,739.7	448.9	1,327.5	439.3	888.1	921.3	226.3	694.9	1,116.4	253.8	862.6	463.3	169.3	294.0
10. Workers not classifiable by occupation	28.8	22.4	6.4	19.1	9.5	3.1	6.4	0.0	0.0	0.0	0.0	0.0	0.0	0.0	0.0	0.0
Percentage																
Total	100.0	100.0	100.0	100.0	100.0	100.0	100.0	100.0	100.0	100.0	100.0	100.0	100.0	100.0	100.0	100.0
1. Legislator, senior officials and manage	3.2	5.0	2.3	7.5	3.2	3.9	2.8	2.4	3.6	1.9	2.6	4.6	2.2	2.6	3.5	2.2
2. Professionals	4.2	7.1	2.7	6.9	3.7	5.5	2.8	4.3	8.1	3.1	3.7	9.4	2.4	3.8	6.2	2.9
3. Technicians and associate professionals	4.0	7.4	2.2	10.9	5.6	7.4	4.6	2.5	5.1	1.6	1.9	4.7	1.2	3.0	5.3	2.1
4. Clerks	4.1	7.0	2.6	8.8	5.0	6.8	4.0	3.3	6.0	2.4	2.5	5.3	1.9	3.7	6.3	2.7
5. Service workers and shop and market sales workers	17.4	28.8	11.6	26.5	18.9	27.7	13.9	16.6	30.1	12.0	12.8	28.3	9.2	20.4	37.1	14.1
6. Skilled agricultural and fishery workers	37.7	9.4	52.0	0.7	21.7	5.8	30.6	43.1	15.7	52.5	54.9	21.7	62.7	43.6	11.6	55.6
7. Craftsmen and related trades workers	10.8	12.6	9.9	13.4	12.8	13.1	12.7	10.8	13.7	9.8	9.0	10.3	8.6	9.9	11.8	9.2
8. Plant and machine operators and assemblers	7.6	10.7	6.0	13.1	14.8	16.7	13.7	4.3	5.3	4.0	3.9	5.4	3.6	4.1	6.1	3.4
9. Elementary occupations	11.1	11.9	10.7	11.7	14.2	13.0	14.8	12.7	12.3	12.9	8.7	10.4	8.2	9.1	12.2	7.9
10. Workers not classifiable by occupation	0.1	0.2	0.0	0.5	0.1	0.1	0.1	-	-	-	0.0	0.0	-	-	-	-

TABLE I NUMBER AND PERCENTAGE OF EMPLOYED PERSON BY LEVEL OF EDUCATIONAL ATTAINMENT, REGION AND AREA

LEVEL OF EDUCATIONAL ATTAINMENT	Whole Kingdom			Bangkok	Central Region			Northern Region			Northeastern Region			Southern Region		
	Total	M.A.	Non- M.A.		Total	M.A.	Non- M.A.	Total	M.A.	Non- M.A.	Total	M.A.	Non- M.A.	Total	M.A.	Non- M.A.
Number ('000)																
Total	38,508.5	12,911.7	25,596.8	3,843.4	9,379.6	3,382.3	5,997.3	7,256.4	1,846.4	5,409.9	12,912.7	2,445.6	10,467.1	5,116.4	1,393.9	3,722.4
None	1,169.6	293.8	875.8	62.2	309.8	98.6	211.1	436.6	61.5	375.1	132.9	23.7	109.2	228.2	47.7	180.5
Less than Elementary	10,934.3	2,521.9	8,412.4	541.8	2,469.1	695.3	1,773.8	2,454.9	473.5	1,981.3	4,186.5	558.3	3,628.3	1,281.9	252.9	1,029.0
Elementary	8,861.6	2,174.7	6,686.9	665.8	1,918.8	574.5	1,344.3	1,410.0	244.2	1,165.7	3,656.2	441.2	3,215.1	1,210.8	249.0	961.8
Lower Secondary	5,928.8	2,040.9	3,887.9	606.0	1,665.1	615.5	1,049.6	1,001.2	253.0	748.2	1,863.0	348.2	1,514.8	793.5	218.2	575.3
Upper Secondary Level	5,288.8	2,151.5	3,137.3	604.5	1,436.0	596.1	839.9	905.8	290.1	615.7	1,600.0	406.6	1,193.4	742.5	254.1	488.4
General/Academic	4,017.8	1,508.5	2,509.2	385.5	1,042.8	423.6	619.2	699.0	209.9	489.0	1,328.5	317.7	1,010.8	562.0	171.7	390.3
Vocational	1,259.4	638.8	620.7	218.1	390.4	171.7	218.7	204.6	79.1	125.4	269.4	88.3	181.1	176.9	81.4	95.5
Teacher Training	11.7	4.2	7.5	0.9	2.8	0.8	2.0	2.3	0.9	1.3	2.1	0.6	1.5	3.6	0.9	2.7
Higher Level	6,189.6	3,643.8	2,545.8	1,336.2	1,534.1	775.0	759.1	1,022.7	508.2	514.5	1,466.7	666.7	800.0	829.9	357.7	472.2
Academic	3,541.9	2,372.4	1,169.5	1,055.2	858.6	461.7	396.9	525.0	293.2	231.8	662.6	358.5	304.1	440.5	203.7	236.8
Higher Technical Education	1,874.4	910.0	964.4	234.2	525.5	239.4	286.1	336.0	142.1	193.8	491.5	186.0	305.6	287.2	108.3	179.0
Teacher Training	773.4	361.5	411.9	46.8	150.0	73.8	76.2	161.7	72.9	88.8	312.6	122.2	190.4	102.2	45.7	56.5
Others ^{1/}	38.8	21.3	17.5	0.9	8.6	5.0	3.6	24.6	15.0	9.5	0.1	0.1	-	4.6	0.2	4.4
Unknown	97.0	63.9	33.2	26.0	38.3	22.4	15.9	0.6	0.6	-	7.3	0.8	6.5	25.0	14.2	10.8
Percentage																
Total	100.0	100.0	100.0	100.0	100.0	100.0	100.0	100.0	100.0	100.0	100.0	100.0	100.0	100.0	100.0	100.0
None	3.0	2.3	3.4	1.6	3.3	2.9	3.5	6.0	3.3	6.9	1.0	1.0	1.0	4.5	3.4	4.9
Less than Elementary	28.4	19.5	32.9	14.1	26.3	20.6	29.6	33.8	25.6	36.6	32.4	22.8	34.7	25.1	18.1	27.6
Elementary	23.0	16.8	26.1	17.3	20.5	17.0	22.4	19.4	13.2	21.6	28.3	18.0	30.7	23.7	17.9	25.8
Lower Secondary	15.4	15.8	15.2	15.8	17.8	18.2	17.5	13.8	13.7	13.8	14.4	14.2	14.5	15.5	15.7	15.5
Upper Secondary Level	13.7	16.7	12.3	15.7	15.3	17.6	14.0	12.5	15.7	11.4	12.4	16.6	11.4	14.5	18.2	13.1
General/Academic	10.4	11.7	9.8	10.0	11.1	12.5	10.3	9.6	11.3	9.0	10.3	13.0	9.7	11.0	12.3	10.5
Vocational	3.3	5.0	2.4	5.7	4.2	5.1	3.7	2.8	4.2	2.3	2.1	3.6	1.7	3.5	5.8	2.6
Teacher Training	0.0	0.0	0.0	0.0	0.0	0.0	0.0	0.0	0.0	0.0	0.0	0.0	0.0	0.1	0.1	0.1
Higher Level	16.1	28.2	10.0	34.8	16.4	22.9	12.7	14.1	27.5	9.5	11.4	27.3	7.6	16.2	25.7	12.7
Academic	9.2	18.4	4.6	27.5	9.2	13.7	6.6	7.2	15.8	4.3	5.1	14.7	2.9	8.6	14.6	6.4
Higher Technical Education	4.9	7.1	3.8	6.1	5.6	7.1	4.8	4.6	7.7	3.6	3.8	7.6	2.9	5.6	7.8	4.8
Teacher Training	2.0	2.8	1.6	1.2	1.6	2.2	1.3	2.2	3.9	1.6	2.4	5.0	1.8	2.0	3.3	1.5
Others ^{1/}	0.1	0.2	0.1	0.0	0.1	0.2	0.1	0.3	0.8	0.2	0.0	0.0	-	0.1	0.0	0.1
Unknown	0.3	0.5	0.1	0.7	0.4	0.7	0.3	0.0	0.0	-	0.1	0.0	0.1	0.5	1.0	0.3

^{1/} Including short course vocational

On the region level, the majority of employed persons in every region had some elementary level of education or none at all, especially the highest percentage in the Northeast about 61.7 per cent. The North shows the second highest in such level with 59.2 per cent, followed by the South with 53.3 per cent, the Central 50.1 per cent. With regards to the secondary level of those employed persons, the Central shows the highest percentage with 33.1 per cent followed by the South, 30.0 per cent, the Northeast 26.8 per cent and the North 26.3 per cent respectively. It is also noted that at higher level of education, the Central also shows the highest percentage with 16.4 per cent, followed by the South, the North and the Northeast with 16.2, 14.1 and 11.4 per cent respectively.

For Bangkok, most of employed person completed more than elementary level (66.3 per cent), especially the high rate in the higher level (34.8 per cent).

4. Unemployment

The unemployment rate is the ratio of the number of unemployed persons to the labor force expressed as a percentage. It depends therefore on the definition of unemployment as well as of the labor force adopted in the survey. Beginning from the survey in August 1982, unemployment has been measured, for a better understanding of the situation, in terms of persons available for works, including not only those actively looking for work but also those not looking for but available for works. As well, the classification of the labor force status or activity has been revised to include, besides the current labor force, the seasonally inactive labor force, to constitute what is described as the total labor force. Different unemployment rates can be computed for purposed of comparative analysis, using different measures of unemployment and labor force as given in Table J.

TABLE J DIFFERENT RATES OF UNEMPLOYMENT, QUARTER 4 : OCTOBER - DECEMBER 2010

(Percentage)		
Labor force	Actively looking for work	Total available for work
Current labor force	0.2	0.9
Total labor force	0.2	0.9

In general, during the agricultural season, the unemployment rate calculated from the total labor force is very close to that obtained from the current labor force but in the slack season the rates are quite different.

At this quarter of the survey, the rate of total unemployment or percentage of the total labor force who did not work but were available for work (total available for work) was about 0.9 per cent while the open unemployment which measured from those who were actively looking for work

was 0.2 per cent. Generally, any measurement of unemployment shows that the number of unemployed persons was among the off-season of agriculture are more than the numbers among agriculture season of the same year.

Table K reveals that the rate of unemployment was rather high among the young population aged 15-29 years or those who just entered in the labor force. Of these the population aged 15-24 years

(include males and females) had very high rates of unemployment, especially the population age 15-19 years had the highest rates (3.3 per cent). This reflects an increasingly widespread problem of unemployment among the young population with middle and high level of educational attainment since the young with secondary level, higher level or equivalent educational levels begin to enter the labor market at around this age-group.

FIGURE 5 UNEMPLOYMENT RATES BY AGE GROUP (YEARS)

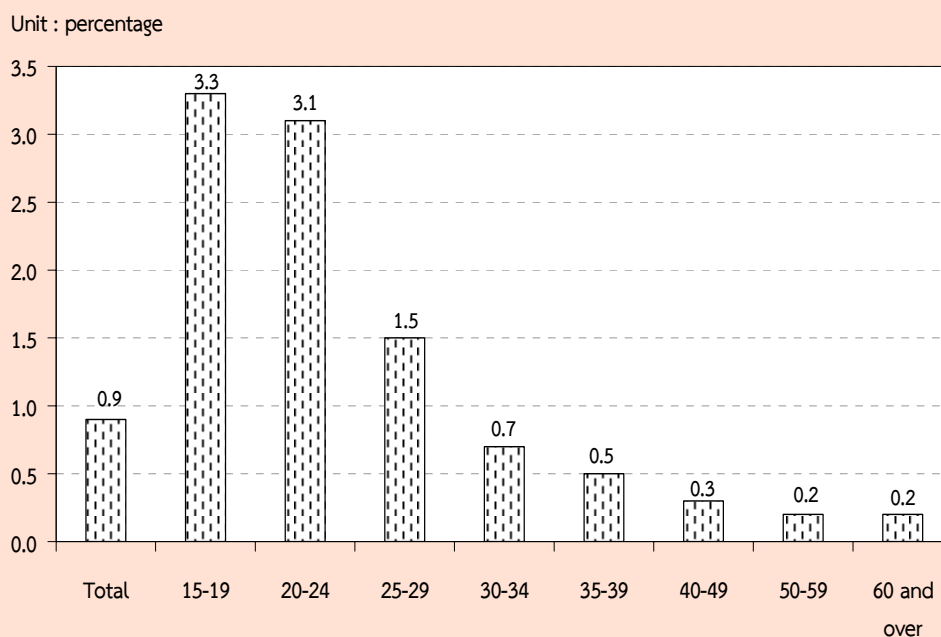

TABLE K UNEMPLOYMENT RATES BY AGE GROUP, SEX, REGION AND AREA

Sex and age group (years)	(Percentage)															
	Whole kingdom			Bangkok	Central region			Northern region			Northeastern region			Southern region		
	Total	M.A.	Non-M.A.		Total	M.A.	Non-M.A.	Total	M.A.	Non-M.A.	Total	M.A.	Non-M.A.	Total	M.A.	Non-M.A.
Total	0.9	0.8	0.9	0.8	0.9	0.9	0.8	0.7	0.7	0.6	0.6	0.7	0.6	1.7	1.3	1.9
15-19	3.3	2.6	3.6	1.2	4.0	2.9	4.5	2.2	1.2	2.4	2.1	3.7	1.8	6.2	3.0	7.1
20-24	3.1	3.4	3.0	4.1	3.6	2.9	3.9	2.7	3.2	2.5	2.6	2.7	2.5	4.2	4.8	3.9
25-29	1.5	1.8	1.4	2.3	1.0	1.6	0.7	1.2	1.7	1.0	1.4	1.2	1.4	2.5	2.0	2.6
30-34	0.7	0.9	0.6	1.1	0.7	0.7	0.7	0.7	0.6	0.7	0.3	0.5	0.3	1.5	1.4	1.5
35-39	0.5	0.6	0.4	0.4	0.5	0.9	0.3	0.3	0.6	0.2	0.3	0.6	0.3	0.9	0.5	1.1
40-49	0.3	0.2	0.3	0.2	0.2	0.4	0.1	0.2	0.2	0.2	0.1	0.1	0.1	1.1	0.4	1.4
50-59	0.2	0.2	0.3	0.1	0.3	0.2	0.4	0.2	0.2	0.1	0.1	0.3	0.1	0.5	0.0	0.7
60 and over	0.2	0.1	0.2	-	0.2	0.1	0.2	0.3	0.1	0.4	0.1	-	0.1	0.3	0.4	0.3
Male	0.9	1.0	0.9	0.8	1.0	1.2	0.8	0.7	0.8	0.6	0.7	0.8	0.7	1.8	1.4	1.9
15-19	3.9	2.5	4.3	1.1	4.1	3.2	4.4	2.7	-	3.3	2.6	3.3	2.5	7.4	3.6	8.4
20-24	3.0	3.7	2.8	4.8	2.7	2.9	2.7	2.5	4.2	2.0	2.4	2.6	2.4	4.8	5.3	4.7
25-29	1.4	1.8	1.3	2.0	1.2	2.0	0.7	1.0	1.1	1.0	1.4	1.4	1.5	2.1	2.2	2.1
30-34	0.9	1.1	0.8	1.2	1.2	1.2	1.2	0.5	0.9	0.4	0.3	0.6	0.3	1.8	1.8	1.8
35-39	0.5	0.8	0.4	0.4	0.8	1.4	0.4	0.3	0.6	0.2	0.5	0.8	0.4	0.4	0.3	0.4
40-49	0.3	0.3	0.2	0.2	0.3	0.7	0.1	0.3	0.2	0.3	0.1	0.2	0.1	0.5	0.2	0.6
50-59	0.3	0.3	0.3	0.1	0.4	0.4	0.4	0.2	0.3	0.2	0.2	0.3	0.1	0.5	0.1	0.6
60 and over	0.1	0.1	0.1	-	0.0	0.1	-	0.4	0.2	0.4	-	-	-	0.2	-	0.2
Female	0.8	0.7	0.8	0.7	0.7	0.5	0.9	0.6	0.7	0.6	0.5	0.6	0.5	1.7	1.1	2.0
15-19	2.2	2.6	2.1	1.3	3.7	2.2	4.5	1.4	3.2	1.0	1.1	4.5	0.4	3.5	1.9	4.1
20-24	3.3	3.0	3.5	3.3	4.6	2.9	5.5	2.9	2.2	3.1	2.8	2.9	2.7	3.1	4.2	2.7
25-29	1.6	1.8	1.5	2.6	0.9	1.1	0.7	1.5	2.5	1.1	1.3	0.9	1.4	2.9	1.8	3.4
30-34	0.5	0.6	0.5	1.0	0.2	0.2	0.1	0.8	0.3	1.0	0.3	0.3	0.3	1.1	0.9	1.1
35-39	0.4	0.4	0.4	0.3	0.3	0.4	0.2	0.3	0.6	0.2	0.1	0.3	0.1	1.5	0.6	1.9
40-49	0.3	0.1	0.4	0.1	0.1	0.1	0.1	0.1	0.2	0.1	0.1	0.0	0.1	1.8	0.5	2.4
50-59	0.2	0.1	0.3	-	0.3	0.0	0.4	0.1	0.1	0.1	0.1	0.2	0.1	0.5	0.0	0.7
60 and over	0.3	0.1	0.3	-	0.3	0.0	0.4	0.3	-	0.3	0.2	-	0.2	0.6	0.9	0.5

Considered unemployment rate by sex, it was found that, unemployment rate of male (0.9 per cent) and female (0.8 per cent). The unemployment rate in municipal and areas (0.8 per cent) and non-municipal areas (0.9 per cent). If the regions were taken into account, the rate of unemployment in the South showed highest percentage with 1.7 per cent, Followed the Central 0.9 per cent, the Bangkok showed with 0.8 per cent, the North 0.7 per cent and Northeast 0.6 per cent respectively.

Considering on levels of educational attainment of the unemployed person (Table L), it was found that the unemployment rate of persons attained

higher level (academic, technical and teacher training) and upper secondary level (vocational) were rather high.

FIGURE 6 UNEMPLOYMENT RATES BY LEVEL OF EDUCATIONAL ATTAINMENT

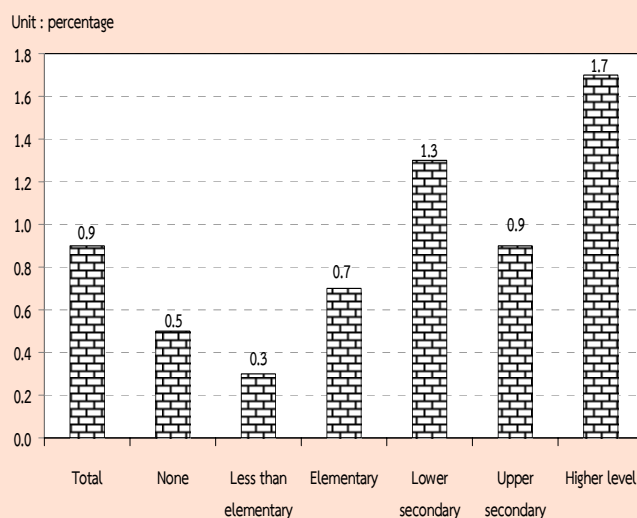

TABLE L UNEMPLOYMENT RATES BY LEVEL OF EDUCATIONAL ATTAINMENT, SEX AND AREA

Area and sex	Level of educational attainment											(Percentage)
	Total	None	Less than elementary	Elementary	Lower secondary	Upper secondary level			Higher level			Others
						General/academic	Vocational	Teacher training	Academic	Higher technical education	Teacher training	and unknown
Total	0.9	0.5	0.3	0.7	1.3	0.8	1.2	0.8	1.8	1.4	1.5	0.7
Male	0.9	0.4	0.3	0.8	1.6	0.7	1.2	-	1.7	1.8	0.9	-
Female	0.8	0.6	0.2	0.6	0.9	1.0	1.2	2.1	1.9	1.0	1.8	1.7
M.A.	0.8	0.0	0.3	0.7	0.9	0.7	1.1	2.2	1.5	1.0	0.9	1.2
Male	1.0	0.1	0.4	0.8	1.2	0.8	1.3	-	1.6	1.1	1.9	-
Female	0.7	-	0.2	0.5	0.5	0.7	0.9	5.2	1.5	0.9	0.3	3.0
Non-M.A.	0.9	0.7	0.3	0.7	1.5	0.9	1.2	-	2.4	1.9	2.0	-
Male	0.9	0.5	0.3	0.8	1.7	0.7	1.0	-	2.0	2.4	-	-
Female	0.8	0.8	0.3	0.6	1.2	1.1	1.6	-	2.7	1.1	3.2	-

1/ Including short course vocational

5. Characteristics of the unemployed labor force

Table M illustrates that the unemployed persons were largely males, 53.8 per cent whereas the corresponding percentage for females was 41.7 per cent. The percentage of unemployed male were

about 61.1 and 56.9 per cent of the total unemployed in municipal area and non-municipal area respectively which was higher than the female (38.9 per cent and 43.1 per cent.)

TABLE M NUMBER AND PERCENTAGE OF UNEMPLOYED PERSONS BY LEVEL OF EDUCATIONAL ATTAINMENT, SEX AND AREA

Area and sex	Level of educational attainment											
	Total	None	Less than elementary	Elementary	Lower secondary	Upper secondary level			Higher level		Others ^{1/} and unknown	
						General/academic	Vocational	Teacher training	Academic	Higher technical education		
Number ('000)												
Total	329.9	6.0	29.8	62.8	79.0	32.7	15.1	0.1	65.2	27.3	11.7	0.3
Male	192.3	1.8	17.4	41.1	57.4	16.2	9.2	-	27.7	19.1	2.4	-
Female	137.6	4.1	12.4	21.6	21.6	16.5	5.9	0.1	37.5	8.3	9.3	0.3
Municipal areas	108.5	0.1	6.7	14.7	19.2	11.2	7.3	0.1	36.7	9.0	3.1	0.3
Male	66.3	0.1	4.4	9.9	15.2	6.6	5.0	-	17.4	5.3	2.4	-
Female	42.2	-	2.3	4.9	4.1	4.7	2.3	0.1	19.3	3.6	0.7	0.3
Non-municipal areas	221.4	5.9	23.0	48.0	59.8	21.5	7.8	-	28.5	18.4	8.6	-
Male	126.0	1.7	12.9	31.3	42.3	9.6	4.2	-	10.3	13.7	-	-
Female	95.4	4.1	10.1	16.8	17.5	11.9	3.6	-	18.2	4.6	8.6	-
Percentage												
Total	100.0	1.8	9.0	19.0	24.0	9.9	4.6	0.0	19.8	8.3	3.6	0.1
Male	100.0	1.0	9.0	21.4	29.9	8.4	4.8	-	14.4	9.9	1.2	-
Female	100.0	3.0	9.0	15.7	15.7	12.0	4.3	0.1	27.3	6.0	6.8	0.2
Municipal areas	100.0	0.1	6.2	13.6	17.7	10.4	6.7	0.1	33.9	8.3	2.9	0.3
Male	100.0	0.2	6.7	14.9	22.9	9.9	7.5	-	26.3	8.0	3.6	-
Female	100.0	-	5.4	11.5	9.6	11.0	5.4	0.2	45.8	8.6	1.8	0.6
Non-municipal areas	100.0	2.7	10.4	21.7	27.0	9.7	3.5	-	12.9	8.3	3.9	-
Male	100.0	1.4	10.3	24.8	33.6	7.6	3.3	-	8.2	10.9	-	-
Female	100.0	4.3	10.6	17.6	18.3	12.5	3.8	-	19.1	4.9	9.0	-

1/ Including short course vocational

The majority of the unemployed persons show with 67.1 per cent were in non-municipal area because these areas constituted a larger part of the total labor force. About 65.5 per cent of the total

unemployed males were in non-municipal area while it was 69.3 per cent for females. However, the percentage of unemployed males and females were lower in busy season than the slack season.

The unemployed persons completed in some elementary education and none constituted the highest proportion 29.8 per cent of the total unemployed, the secondary level 38.5 per cent and higher level 31.7 per cent. In non-municipal area they accounted higher than municipal area for elementary and none (34.8 per cent compared with 19.9 per cent). While in non-municipal area, they accounted higher than municipal area for higher level (45.1 per cent compared with 25.1 per cent).

6. Hours worked

Data on hours worked and additional hours available for work have been obtained in respect of all the employed persons. In the case of persons who had job but did not work at all during the survey week, the question on hours

worked was interpreted as the zero hours per week. The data on hours worked included hours worked on all occupations, principal as well as others.

The data summarized in Table N show that about 36.5 per cent of the employed persons worked 50 hours or more per week. About 46.6 per cent of employed persons worked 35-49 hours per week. On the other hand, about 83.1 per cent of employed person worked 35 hours or more per week and they might be classified as fully employed. About 15.2 per cent, for worked less than 35 hours per week and may be regarded as under-employed. For employed persons who did not work during the survey week (0 hours) but had regular job, which accounted only 1.7 per cent.

TABLE N NUMBER AND PERCENTAGE OF EMPLOYED PERSONS BY HOURS WORKED PER WEEK

Hours work per week	Employed persons		Persons available for additional work	
	Number (in thousands)	Percentage	Number (in thousands)	Percentage (as compared to employed)
Total	38,508.5	100.0	616.3	1.6
0 hours	652.5	1.7	92.4	14.2
1 - 9 hours	350.9	0.9	54.3	15.5
10 - 19 hours	1,284.9	3.3	91.4	7.1
20 - 29 hours	2,596.3	6.7	146.7	5.7
30 - 34 hours	1,644.7	4.3	61.9	3.8
35 - 39 hours	3,771.8	9.8	54.6	1.5
40 - 49 hours	14,158.1	36.8	86.2	0.6
50 hours and over	14,049.4	36.5	28.7	0.2

The percentage of employed persons who were available for additional work, which is also an indicator for under-employment, accounted for about 1.6 per cent. Of the employed persons who worked less than 35 hours per week, 6.0 per cent desired and were available for additional work. The details of hours worked by occupation, industry and work status are illustrated in the Statistical Tables (Table 8-10).

7. Wages and salaries

Data on wages and salaries have been collected in respect of all employees in accordance with the system applicable to each case and converted into the equivalent monthly wages and salaries. The data have been tabulated by industry, sex and area separately for government and private employees (see Table 15 and 16 in the statistical tables). In this chapter, data on the number of male and female employees by wage level or salary (not including supplementary earnings) and area are presented in Table O.

On the whole, about 36.4 per cent of 16.4 million employees had monthly wage or salary of Baht 5,501-10,000, around 34.4 per cent had monthly wage or salary of Baht 2,501-5,500, about 22.3 percent had over Baht 10,000 per month and about 6.4 per cent received less than Baht 2,500 per month.

The majority of employees in municipal area had higher level of wage or salary than their counterpart in the other area. For instance, only about 24.8 per cent of employees in municipal area received monthly wage or salary of below Baht 5,501 whereas the corresponding figure in non-municipal area was 53.3 per cent. Around 74.6 per cent of employees in municipal area earned more than Baht 5,500 compared with 46.2 per cent in non-municipal area. Moreover, about 33.7 per cent of employees in municipal area earned more than Baht 10,000 per month while the percentages in non-municipal area was only 13.4 per cent.

FIGURE 7 PERCENTAGE OF EMPLOYEES BY WAGE OR SALARY / MONTH

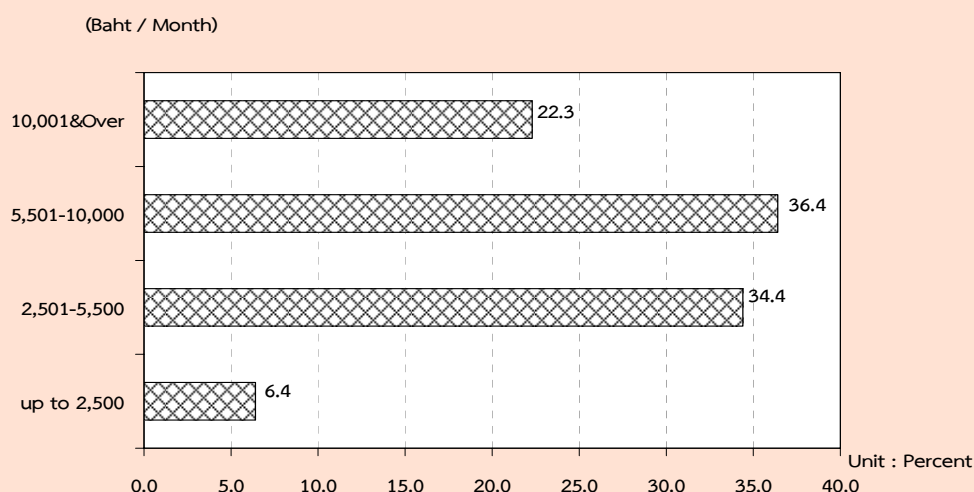

TABLE O NUMBER AND PERCENTAGE OF EMPLOYEES BY WAGE/SALARY, SEX AND AREA

Monthly wage/ Salary level (Baht)	Whole kingdom			Municipal areas			Non- municipal areas		
	Total	Government sector	Private sector	Total	Governme nt sector	Private sector	Total	Governme nt sector	Private sector
Number ('000)									
Total	16,421.0	3,587.5	12,833.5	7,242.5	1,725.0	5,517.5	9,178.5	1,862.5	7,316.1
Up to 2,500	1,042.6	22.9	1,019.7	168.0	3.8	164.3	874.5	19.1	855.4
2,501-5,500	5,649.6	497.5	5,152.1	1,630.1	111.0	1,519.1	4,019.5	386.5	3,633.0
5,501-10,000	5,974.4	1,210.4	4,764.1	2,961.6	502.9	2,458.7	3,012.8	707.5	2,305.3
10,001 & Over	3,666.2	1,836.5	1,829.7	2,441.0	1,094.9	1,346.1	1,225.3	741.6	483.7
Unknown	88.1	20.2	67.9	41.8	12.6	29.3	46.3	7.6	38.7
Male	9,062.0	1,900.9	7,161.1	3,830.9	889.9	2,941.0	5,231.1	1,011.0	4,220.1
Up to 2,500	527.9	10.1	517.8	80.1	1.8	78.2	447.8	8.3	439.6
2,501-5,500	3,013.7	307.2	2,706.4	813.1	60.8	752.3	2,200.6	246.4	1,954.2
5,501-10,000	3,448.3	584.2	2,864.1	1,619.3	250.6	1,368.8	1,828.9	333.6	1,495.3
10,001 & Over	2,021.5	986.1	1,035.4	1,294.4	568.8	725.6	727.1	417.3	309.8
Unknown	50.7	13.3	37.4	24.0	7.9	16.1	26.7	5.4	21.3
Female	7,359.0	1,686.6	5,672.4	3,411.6	835.2	2,576.5	3,947.4	851.4	3,096.0
Up to 2,500	514.7	12.8	501.9	88.0	1.9	86.0	426.7	10.9	415.8
2,501-5,500	2,636.0	190.3	2,445.7	817.0	50.2	766.8	1,819.0	140.1	1,678.9
5,501-10,000	2,526.2	626.2	1,900.0	1,342.2	252.3	1,090.0	1,183.9	373.9	810.1
10,001 & Over	1,644.8	850.4	794.3	1,146.6	526.1	620.5	498.2	324.4	173.8
Unknown	37.5	6.9	30.6	17.9	4.7	13.2	19.6	2.2	17.4
Percentage									
Total	100.0	100.0	100.0	100.0	100.0	100.0	100.0	100.0	100.0
Up to 2,500	6.4	0.6	8.0	2.3	0.2	3.0	9.5	1.0	11.7
2,501-5,500	34.4	13.9	40.2	22.5	6.4	27.5	43.8	20.8	49.7
5,501-10,000	36.4	33.7	37.1	40.9	29.2	44.6	32.8	38.0	31.5
10,001 & Over	22.3	51.2	14.3	33.7	63.5	24.4	13.4	39.8	6.6
Unknown	0.5	0.6	0.5	0.6	0.7	0.5	0.5	0.4	0.5
Male	100.0	100.0	100.0	100.0	100.0	100.0	100.0	100.0	100.0
Up to 2,500	5.8	0.5	7.2	2.1	0.2	2.7	8.6	0.8	10.4
2,501-5,500	33.3	16.2	37.8	21.2	6.8	25.6	42.1	24.4	46.3
5,501-10,000	38.1	30.7	40.0	42.3	28.2	46.5	35.0	33.0	35.4
10,001 & Over	22.3	51.9	14.5	33.8	63.9	24.7	13.9	41.3	7.3
Unknown	0.6	0.7	0.5	0.6	0.9	0.6	0.5	0.5	0.5
Female	100.0	100.0	100.0	100.0	100.0	100.0	100.0	100.0	100.0
Up to 2,500	7.0	0.8	8.9	2.6	0.2	3.3	10.8	1.3	13.4
2,501-5,500	35.8	11.3	43.1	24.0	6.0	29.8	46.1	16.5	54.2
5,501-10,000	34.3	37.1	33.5	39.3	30.2	42.3	30.0	43.9	26.2
10,001 & Over	22.4	50.4	14.0	33.6	63.0	24.1	12.6	38.1	5.6
Unknown	0.5	0.4	0.5	0.5	0.6	0.5	0.5	0.3	0.6

It was observed that, on the whole, government employees got higher level of monthly wage or salary than the private ones. This partly because, in this survey, the private employee also included those daily wage employees and laborers who usually earn rather low income. About 48.2 per cent of the private employees earned less than Baht 5,501 a month as compared with 14.5 per cent of the government employees. On the other hand, the government employees who received over Baht 5,500 per month accounted for about 84.9 per cent of the total government employees while the

private employees only accounted for 51.4 per cent.

8. Supplementary benefits

Apart from data on basic wages and salaries, information was also collected on receipt of supplementary benefits in cash such as bonuses and overtime payments, and in kind such as food, clothing, housing, and others; the amount received have not however been ascertained. The data on number of employees receiving benefits are summarized in Table P.

TABLE P NUMBER AND PERCENTAGE OF PRIVATE EMPLOYEES AND GOVERNMENT EMPLOYEES BY RECEIVING SUPPLEMENTARY BENEFITS, AREA AND SEX

(In thousands)

Sector, area and sex	Total employees	Number of employees receiving supplementary benefits						
		Bonus	Overtime	Other Cash	Food	Clothing	Housing	Others
Total	5,064.5	74.4 (1.5)	1,620.3 (32.0)	2,503.0 (49.4)	1,328.0 (26.2)	81.0 (1.6)	820.1 (16.2)	558.2 (11.0)
Male	2,676.9	41.2 (1.5)	802.4 (30.0)	1,313.6 (49.1)	647.3 (24.2)	44.1 (1.6)	505.2 (18.9)	264.7 (9.9)
Female	2,387.6	33.3 (1.4)	818.0 (34.3)	1,189.4 (49.8)	680.7 (28.5)	36.9 (1.5)	314.9 (13.2)	293.5 (12.3)
Private sector	3,632.7	52.9 (1.5)	1,393.9 (38.4)	1,379.6 (38.0)	1,298.0 (35.7)	75.1 (2.1)	592.8 (16.3)	532.2 (14.6)
Male	1,954.4	29.4 (1.5)	714.0 (36.5)	736.8 (37.7)	639.4 (32.7)	41.8 (2.1)	359.1 (18.4)	252.2 (12.9)
Female	1,678.3	23.5 (1.4)	679.9 (40.5)	642.8 (38.3)	658.6 (39.2)	33.3 (2.0)	233.7 (13.9)	280.0 (16.7)
Government sector	1,431.8	21.5 (1.5)	226.5 (15.8)	1,123.4 (78.5)	30.1 (2.1)	5.9 (0.4)	227.3 (15.9)	26.0 (1.8)
Male	722.5	11.8 (1.6)	88.4 (12.2)	576.8 (79.8)	7.9 (1.1)	2.3 (0.3)	146.1 (20.2)	12.5 (1.7)
Female	709.3	9.8 (1.4)	138.1 (19.5)	546.6 (77.1)	22.1 (3.1)	3.6 (0.5)	81.2 (11.4)	13.5 (1.9)

TABLE P NUMBER AND PERCENTAGE OF PRIVATE EMPLOYEES AND GOVERNMENT EMPLOYEES BY RECEIVING SUPPLEMENTARY BENEFITS, AREA AND SEX

(In thousands)

		(in thousands)						
Sector, area and sex	Total employees	Number of employees receiving supplementary benefits						
		Bonus	Overtime	Other cash	Food	Clothing	Housing	Others
Private sector								
Municipal areas	1,652.1	22.1 (1.3)	628.5 (38.0)	632.6 (38.3)	568.4 (34.4)	32.1 (1.9)	341.7 (20.7)	191.2 (11.6)
Male	866.4	12.2 (1.4)	330.9 (38.2)	338.3 (39.0)	250.9 (29.0)	17.5 (2.0)	187.6 (21.7)	91.7 (10.6)
Female	785.6	9.9 (1.3)	297.6 (37.9)	294.4 (37.5)	317.5 (40.4)	14.6 (1.9)	154.1 (19.6)	99.5 (12.7)
Non-municipal areas	1,980.6	30.8 (1.6)	765.4 (38.6)	747.0 (37.7)	729.6 (36.8)	43.0 (2.2)	251.1 (12.7)	341.0 (17.2)
Male	1,087.9	17.2 (1.6)	383.1 (35.2)	398.5 (36.6)	388.5 (35.7)	24.3 (2.2)	171.5 (15.8)	160.5 (14.7)
Female	892.7	13.6 (1.5)	382.3 (42.8)	348.5 (39.0)	341.1 (38.2)	18.7 (2.1)	79.6 (8.9)	180.5 (20.2)
Government sector								
Municipal areas	686.1	11.8 (1.7)	129.9 (18.9)	518.9 (75.6)	8.1 (1.2)	4.0 (0.6)	152.2 (22.2)	16.5 (2.4)
Male	354.2	7.2 (2.0)	53.5 (15.1)	265.8 (75.0)	3.2 (0.9)	1.6 (0.5)	99.2 (28.0)	7.9 (2.2)
Female	331.9	4.6 (1.4)	76.4 (23.0)	253.1 (76.3)	4.9 (1.5)	2.4 (0.7)	52.9 (15.9)	8.6 (2.6)
Non-municipal areas	745.7	9.7 (1.3)	96.6 (12.9)	604.5 (81.1)	21.9 (2.9)	1.8 (0.2)	75.2 (10.1)	9.6 (1.3)
Male	368.3	4.6 (1.2)	34.9 (9.5)	311.0 (84.5)	4.7 (1.3)	0.6 (0.2)	46.9 (12.7)	4.7 (1.3)
Female	377.4	5.2 (1.4)	61.7 (16.3)	293.5 (77.8)	17.2 (4.6)	1.2 (0.3)	28.3 (7.5)	4.9 (1.3)

1/ One employee can receive more than 1 type of supplementary benefits.

Certain types of supplementary benefits such as food supplies, overtime, bonus and clothing seem to be more common in the private sector than in the government sector. Other cash however, seem to be more common in the government sector than in the private sector. The private employees in non-municipal area received more supplementary benefits such as overtime, food, clothing and bonus than those in municipal area, for instance, about 38.6 per cent, 36.8 per cent, 2.2 per cent and 1.6 per cent.

The private employees in municipal area received more supplementary benefits

such as, other cash, and housing than those in non-municipal area or about 38.3 per cent for other cash, 20.7 per cent for housing. The government employees in municipal area received more supplementary benefits such as housing, overtime, bonus and clothing than those in non-municipal area. For instance about 22.2, 18.9, 1.7 and 0.6 per cent respectively. The government employees in non-municipal area received more supplementary benefits, such as other cash and food supplies than those in municipal area or about 81.1 and 2.9 per cent respectively.



ภาคผนวก ก

ระเบียบวิธี

1. แผนการสุ่มตัวอย่าง

แผนการสุ่มตัวอย่างที่ใช้เป็นแบบ Stratified Two – Stage Sampling โดยมีจังหวัดเป็น สตราตัม ชุมรุ่มอาคาร (ในเขตเทศบาล) และหมู่บ้าน (นอกเขตเทศบาล) เป็นหน่วยตัวอย่างขั้นที่หนึ่ง ครั้วเรือนส่วนบุคคล และสมาชิกในครั้วเรือนพิเศษ เป็นหน่วยตัวอย่างขั้นที่สอง

การจัดสตราตัม

จังหวัดเป็นสตราตัม ซึ่งมีทั้งสิ้น 76 สตราตัม และในแต่ละสตราตัม ได้ทำการแบ่งออกเป็น 2 สตราตัมย่อย ตามลักษณะการปกครองของกรมการปกครอง คือ ในเขตเทศบาล และนอกเขตเทศบาล

การเลือกตัวอย่างขั้นที่หนึ่ง

จากแต่ละสตราตัมย่อย หรือแต่ละเขตการปกครอง ได้ทำการเลือกชุมรุ่มอาคาร / หมู่บ้าน ตัวอย่าง อย่างอิสระต่อกัน โดยให้ความน่าจะเป็นในการเลือกเป็นปฎิกภาคกับจำนวนครั้วเรือนของชุมรุ่มอาคาร / หมู่บ้านนั้น ๆ ได้จำนวนตัวอย่างทั้งสิ้น 5,796 ชุมรุ่มอาคาร / หมู่บ้าน จากทั้งสิ้นจำนวน 109,966 ชุมรุ่มอาคาร / หมู่บ้าน ซึ่งกระจายไปตามภาค และเขตการปกครอง เป็นดังนี้

ภาค	รวม	ในเขตเทศบาล	นอกเขตเทศบาล
กรุงเทพมหานคร	312	312	-
กลาง (ยกเว้น กรุงเทพมหานคร)	1,968	1,080	888
เหนือ	1,236	696	540
ตะวันออกเฉียงเหนือ	1,296	720	576
ใต้	984	528	456
รวมทั่วราชอาณาจักร	5,796	3,336	2,460

การเลือกตัวอย่างขั้นที่สอง

ในขั้นนี้เป็นการเลือกครัวเรือนตัวอย่างจากครัวเรือนส่วนบุคคลทั้งสิ้น ในบัญชีรายชื่อครัวเรือนซึ่งได้จากการนับจดในแต่ละชุมชุมอาคาร / หมู่บ้านตัวอย่าง ด้วยวิธีการสุ่มแบบมีระบบ โดยกำหนดขนาดตัวอย่างเป็นดังนี้คือ

ในเขตเทศบาล : กำหนด 15 ครัวเรือนตัวอย่าง ต่อชุมชุมอาคาร

นอกเขตเทศบาล: กำหนด 12 ครัวเรือนตัวอย่าง ต่อหมู่บ้าน

ก่อนที่จะทำการเลือกครัวเรือนตัวอย่าง ได้มีการจัดเรียงรายชื่อครัวเรือนส่วนบุคคลใหม่ตามขนาดครัวเรือน ซึ่งวัดด้วยจำนวนสมาชิกในครัวเรือน และประเภทครัวเรือนเชิงเศรษฐกิจ

ในกรณีของครัวเรือนพิเศษ ในขั้นนี้เป็นการเลือกสมาชิกตัวอย่างจากครัวเรือนพิเศษทุกครัวเรือนในแต่ละชุมชุมอาคาร / หมู่บ้านตัวอย่าง ด้วยวิธีการสุ่มแบบมีระบบ

จำนวนครัวเรือนส่วนบุคคลตัวอย่างทั้งสิ้นที่ต้องทำการเจ้านับ จำแนกตามภาค และเขตการปกครอง เป็นดังนี้คือ

ภาค	รวม	ในเขตเทศบาล	นอกเขตเทศบาล
กรุงเทพมหานคร	4,680	4,680	-
กลาง (ยกเว้น กรุงเทพมหานคร)	26,856	16,200	10,656
เหนือ	16,920	10,440	6,480
ตะวันออกเฉียงเหนือ	17,712	10,800	6,912
ใต้	13,392	7,920	5,472
รวมทั้งราชอาณาจักร	79,560	50,040	29,520

2. วิธีการประมาณผล

การเสนอผลของการสำรวจได้เสนอผลการสำรวจในระดับจังหวัด ส่วนในระดับภาค คือ กรุงเทพมหานคร ภาคกลาง (ยกเว้นกรุงเทพมหานคร) ภาคเหนือ ภาคตะวันออกเฉียงเหนือ และภาคใต้ นั้น ได้เสนอผลในระดับเขตการปกครอง คือ ในเขตเทศบาล และนอกเขตเทศบาล

ในการประมาณค่า กำหนดให้

$g = 1, 2, 3, \dots, 20$ (หมวดยุ - เพศ)

$k = 1, 2, 3, \dots, m_{hij}$ (ชุมรุมอาคาร / หมู่บ้านตัวอย่าง)

$j = 1, 2$ (เขตการปกครอง)

$i = 1, 2, 3, \dots, A_h$ (จังหวัด)

$h = 1, 2, 3, 4, 5$ (ภาค)

การประมาณค่ายอดรวม

1. สูตรการประมาณค่ายอดรวมที่ปรับแล้วของจำนวนประชากรที่มีลักษณะที่ต้องการศึกษา X สำหรับ หมวดยุ - เพศ g เขตการปกครอง j จังหวัด i ภาค h คือ

$$x''_{hijg} = \frac{x'_{hijg}}{y'_{hijg}} Y_{hijg} = r_{hijg} Y_{hijg} \dots\dots\dots (1)$$

โดยที่ x'_{hijg} คือ ค่าประมาณยอดรวมโดยปกติจากการเลือกตัวอย่างสองขั้นตอน ของจำนวนประชากรทั้งสิ้นที่มีลักษณะที่ต้องการศึกษา X สำหรับหมวดยุ - เพศ g เขตการปกครอง j จังหวัด i ภาค h

y'_{hijg} คือ ค่าประมาณยอดรวมโดยปกติจากการเลือกตัวอย่างสองขั้นตอน ของจำนวนประชากรทั้งสิ้น สำหรับหมวดยุ - เพศ g เขตการปกครอง j จังหวัด i ภาค h

$Y_{hijg}^{(1)}$ คือ ค่าประมาณจำนวนประชากรทั้งสิ้นที่ได้จากการคาดประมาณประชากรของประเทศไทย สำหรับหมวดยุ - เพศ g เขตการปกครอง j จังหวัด i ภาค h

r_{hijg} คือ อัตราส่วนของค่าประมาณจำนวนประชากรทั้งสิ้นที่มีลักษณะที่ต้องการศึกษา X กับค่าประมาณจำนวนประชากรทั้งสิ้น สำหรับหมวดยุ - เพศ g เขตการปกครอง j จังหวัด i ภาค h

/1 การคาดประมาณประชากรของประเทศไทย พ. ศ. 2543 - 2573 สำนักงานคณะกรรมการพัฒนาการเศรษฐกิจและสังคมแห่งชาติ แผนพัฒนาเศรษฐกิจและสังคมแห่งชาติ ฉบับที่ 10 (ตุลาคม 2550)

สูตรการคำนวณค่าประมาณยอดรวมโดยปกติ จากการเลือกตัวอย่างสองขั้นตอน

คือ

$$i) \quad x'_{hijg} = \frac{1}{m_{hij}} \sum_{k=1}^{m_{hij}} \frac{1}{P_{hijk}} \frac{N_{hijk}}{n_{hijk}} x_{hijk} \quad \dots\dots\dots (2)$$

โดยที่

x_{hijk} คือ จำนวนประชากรที่จับได้ทั้งสิ้น ที่มีลักษณะที่ต้องการศึกษา X ใน
หมวดอายุ - เพศ g ชุมรุมอาคาร / หมู่บ้านตัวอย่าง k เขตการปกครอง j
จังหวัด i ภาค h

N_{hijk} คือ จำนวนครัวเรือนที่นับจดได้ทั้งสิ้น ในชุมรุมอาคาร / หมู่บ้านตัวอย่าง k
เขตการปกครอง j จังหวัด i ภาค h

n_{hijk} คือ จำนวนครัวเรือนตัวอย่างทั้งสิ้น ในชุมรุมอาคาร / หมู่บ้านตัวอย่าง k
เขตการปกครอง j จังหวัด i ภาค h

P_{hijk} คือ โอกาสในการเลือกชุมรุมอาคาร / หมู่บ้านตัวอย่าง k เขตการปกครอง j
จังหวัด i ภาค h

m_{hij} คือ จำนวนชุมรุมอาคาร / หมู่บ้านตัวอย่างทั้งสิ้น ในเขตการปกครอง j จังหวัด i
ภาค h

$$ii) \quad y'_{hijg} = \frac{1}{m_{hij}} \sum_{k=1}^{m_{hij}} \frac{1}{P_{hijk}} \frac{N_{hijk}}{n_{hijk}} y_{hijk} \quad \dots\dots\dots (3)$$

โดยที่

y_{hijk} คือ จำนวนประชากรที่จับได้ทั้งสิ้น ในหมวดอายุ - เพศ g ชุมรุมอาคาร /
หมู่บ้านตัวอย่าง k เขตการปกครอง j จังหวัด i ภาค h

2. สูตรการประมาณค่ายอดรวมที่ปรับแล้วของจำนวนประชากร ที่มีลักษณะที่ต้องการศึกษา X
สำหรับเขตการปกครอง j จังหวัด i ภาค h คือ

$$x''_{hij} = \sum_{g=1}^{20} x''_{hijg} \quad \dots\dots\dots (4)$$

3. สูตรการประมาณค่ายอดรวมที่ปรับแล้วของจำนวนประชากร ที่มีลักษณะที่ต้องการศึกษา X สำหรับ หมวดยุ – เพศ g จังหวัด i ภาค h คือ

$$x''_{hig} = \sum_{j=1}^2 x''_{hijg} \dots\dots\dots (5)$$

4. สูตรการประมาณค่ายอดรวมที่ปรับแล้วของจำนวนประชากร ที่มีลักษณะที่ต้องการศึกษา X สำหรับจังหวัด i ภาค h คือ

$$x''_{hi} = \sum_{j=1}^2 x''_{hij} = \sum_{g=1}^{20} x''_{hig} \dots\dots\dots (6)$$

5. สูตรการประมาณค่ายอดรวมที่ปรับแล้วของจำนวนประชากร ที่มีลักษณะที่ต้องการศึกษา X สำหรับหมวดยุ – เพศ g เขตการปกครอง j ภาค h คือ

$$x''_{hjg} = \sum_{i=1}^{A_h} x''_{hijg} \dots\dots\dots (7)$$

โดยที่ A_h คือ จำนวนจังหวัดทั้งสิ้นในภาค h และ $\sum_{h=1}^5 A_h = 76$

6. สูตรการประมาณค่ายอดรวมที่ปรับแล้วของจำนวนประชากร ที่มีลักษณะที่ต้องการศึกษา X สำหรับเขตการปกครอง j ภาค h คือ

$$x''_{hj} = \sum_{i=1}^{A_h} x''_{hij} = \sum_{g=1}^{20} x''_{hjg} \dots\dots\dots (8)$$

7. สูตรการประมาณค่ายอดรวมที่ปรับแล้ว ของจำนวนประชากร ที่มีลักษณะที่ต้องการศึกษา X สำหรับหมวดยุ – เพศ g ภาค h คือ

$$x''_{hg} = \sum_{i=1}^{A_h} x''_{hig} = \sum_{j=1}^2 x''_{hjg} \dots\dots\dots (9)$$

8. สูตรการประมาณค่ายอดรวมที่ปรับแล้วของจำนวนประชากร ที่มีลักษณะที่ต้องการศึกษา X สำหรับภาค h คือ

$$x_h'' = \sum_{i=1}^{A_h} x_{hi}'' = \sum_{j=1}^2 x_{hj}'' = \sum_{g=1}^{20} x_{hg}'' \quad \dots\dots\dots (10)$$

9. สูตรการประมาณค่ายอดรวมที่ปรับแล้วของจำนวนประชากร ที่มีลักษณะที่ต้องการศึกษา X สำหรับเขตการปกครอง j ทัวราชอาณาจักร คือ

$$x_j'' = \sum_{h=1}^5 x_{hj}'' \quad \dots\dots\dots (11)$$

10.สูตรการประมาณค่ายอดรวมที่ปรับแล้วของจำนวนประชากร ที่มีลักษณะที่ต้องการศึกษา X สำหรับหมวดอายุ – เพศ g ทัวราชอาณาจักร คือ

$$x_g'' = \sum_{h=1}^5 x_{hg}'' \quad \dots\dots\dots (12)$$

11. สูตรการประมาณค่ายอดรวมที่ปรับแล้วของจำนวนประชากร ที่มีลักษณะที่ต้องการศึกษา X สำหรับ ทัวราชอาณาจักร คือ

$$x'' = \sum_{h=1}^5 x_h'' = \sum_{j=1}^2 x_j'' = \sum_{g=1}^{20} x_g'' \quad \dots\dots\dots (13)$$

การประมาณค่าความแปรปรวนของค่าประมาณยอดรวม

1. สูตรการประมาณค่าความแปรปรวนของ x_{hijg}'' คือ

$$\hat{V}(x_{hijg}'') = \left[\frac{Y_{hijg}}{y_{hijg}'} \right]^2 \frac{m_{hij}}{m_{hij} - 1} \sum_{k=1}^{m_{hij}} z_{hijkg}^2 \quad \dots\dots\dots (14)$$

โดยที่

$$z_{hijkg} = \bar{x}_{hijkg}' - r_{hijg} \bar{y}_{hijkg}'$$

$$\bar{x}_{hijkg}' = \frac{1}{m_{hij}} \frac{1}{P_{hijk}} \frac{N_{hijk}}{n_{hijk}} x_{hijkg}$$

$$\bar{y}'_{hijk} = \frac{1}{m_{hij}} \frac{1}{P_{hijk}} \frac{N_{hijk}}{n_{hijk}} y_{hijk}$$

2. The estimate variance of x''_{hij} was

$$\hat{V}(x''_{hij}) = \sum_{g=1}^{20} \hat{V}(x''_{hijg}) \dots\dots\dots (15)$$

3. The estimate variance of x''_{hig} was

$$\hat{V}(x''_{hig}) = \sum_{j=1}^2 \hat{V}(x''_{hijg}) \dots\dots\dots (16)$$

4. The estimate variance of x''_{hi} was

$$\hat{V}(x''_{hi}) = \sum_{j=1}^2 \hat{V}(x''_{hij}) = \sum_{g=1}^{20} \hat{V}(x''_{hig}) \dots\dots\dots (17)$$

5. The estimate variance of x''_{hjpg} was

$$\hat{V}(x''_{hjpg}) = \sum_{i=1}^{A_h} \hat{V}(x''_{hijg}) \dots\dots\dots (18)$$

6. The estimate variance of x''_{hj} was

$$\hat{V}(x''_{hj}) = \sum_{i=1}^{A_h} \hat{V}(x''_{hij}) = \sum_{g=1}^{20} \hat{V}(x''_{hjpg}) \dots\dots\dots (19)$$

7. The estimate variance of x''_{hg} was

$$\hat{V}(x''_{hg}) = \sum_{i=1}^{A_h} \hat{V}(x''_{hig}) = \sum_{j=1}^2 \hat{V}(x''_{hjpg}) \dots\dots\dots (20)$$

8. สูตรการประมาณค่าความแปรปรวนของ x_h'' คือ

$$\hat{V}(x_h'') = \sum_{i=1}^{A_h} \hat{V}(x_{hi}'') = \sum_{j=1}^2 \hat{V}(x_{hj}'') = \sum_{g=1}^{20} \hat{V}(x_{hg}'') \quad \dots\dots\dots (21)$$

9. สูตรการประมาณค่าความแปรปรวนของ x_j'' คือ

$$\hat{V}(x_j'') = \sum_{h=1}^5 \hat{V}(x_{hj}'') \quad \dots\dots\dots (22)$$

10. สูตรการประมาณค่าความแปรปรวนของ x_g'' คือ

$$\hat{V}(x_g'') = \sum_{h=1}^5 \hat{V}(x_{hg}'') \quad \dots\dots\dots (23)$$

11. สูตรการประมาณค่าความแปรปรวนของ x'' คือ

$$\hat{V}(x'') = \sum_{h=1}^5 \hat{V}(x_h'') = \sum_{j=1}^2 \hat{V}(x_j'') = \sum_{g=1}^{20} \hat{V}(x_g'') \quad \dots\dots\dots (24)$$

การประมาณค่าสัมประสิทธิ์ของความแปรผันของค่าประมาณยอดรวม

1. สูตรการประมาณค่าสัมประสิทธิ์ของความแปรผันของ x_{hijg}'' คือ

$$cv(x_{hijg}'') = \frac{\sqrt{\hat{V}(x_{hijg}'')}}{x_{hijg}''} \times 100\% \quad \dots\dots\dots (25)$$

2. สูตรการประมาณค่าสัมประสิทธิ์ของความแปรผันของ x''_{hij} คือ

$$cv(x''_{hij}) = \frac{\sqrt{\hat{V}(x''_{hij})}}{x''_{hij}} \times 100\% \quad \dots\dots\dots (26)$$

3. สูตรการประมาณค่าสัมประสิทธิ์ของความแปรผันของ x''_{hig} คือ

$$cv(x''_{hig}) = \frac{\sqrt{\hat{V}(x''_{hig})}}{x''_{hig}} \times 100\% \quad \dots\dots\dots (27)$$

4. สูตรการประมาณค่าสัมประสิทธิ์ของความแปรผันของ x''_{hi} คือ

$$cv(x''_{hi}) = \frac{\sqrt{\hat{V}(x''_{hi})}}{x''_{hi}} \times 100\% \quad \dots\dots\dots (28)$$

5. สูตรการประมาณค่าสัมประสิทธิ์ของความแปรผันของ $x''_{h jg}$ คือ

$$cv(x''_{h jg}) = \frac{\sqrt{\hat{V}(x''_{h jg})}}{x''_{h jg}} \times 100\% \quad \dots\dots\dots (29)$$

6. สูตรการประมาณค่าสัมประสิทธิ์ของความแปรผันของ x''_{hj} คือ

$$cv(x''_{hj}) = \frac{\sqrt{\hat{V}(x''_{hj})}}{x''_{hj}} \times 100\% \quad \dots\dots\dots (30)$$

7. สูตรการประมาณค่าสัมประสิทธิ์ของความแปรผันของ x''_{hg} คือ

$$cv(x''_{hg}) = \frac{\sqrt{\hat{V}(x''_{hg})}}{x''_{hg}} \times 100\% \quad \dots\dots\dots (31)$$

8. สูตรการประมาณค่าสัมประสิทธิ์ของความแปรผันของ x_h'' คือ

$$cv(x_h'') = \frac{\sqrt{\hat{V}(x_h'')}}{x_h''} \times 100\% \quad \dots\dots\dots (32)$$

9. สูตรการประมาณค่าสัมประสิทธิ์ของความแปรผันของ x_j'' คือ

$$cv(x_j'') = \frac{\sqrt{\hat{V}(x_j'')}}{x_j''} \times 100\% \quad \dots\dots\dots (33)$$

10. สูตรการประมาณค่าสัมประสิทธิ์ของความแปรผันของ x_g'' คือ

$$cv(x_g'') = \frac{\sqrt{\hat{V}(x_g'')}}{x_g''} \times 100\% \quad \dots\dots\dots (34)$$

11. สูตรการประมาณค่าสัมประสิทธิ์ของความแปรผันของ x'' คือ

$$cv(x'') = \frac{\sqrt{\hat{V}(x'')}}{x''} \times 100\% \quad \dots\dots\dots (35)$$

3. วิธีการเก็บรวบรวมข้อมูล

การสำรวจได้ดำเนินการพร้อมกันทั่วประเทศ ในระหว่างวันที่ 1 - 12 ของเดือน ตุลาคม-ธันวาคม พ.ศ. 2553 มีครัวเรือนที่ตกเป็นตัวอย่างทั้งสิ้น 79,560 ครัวเรือน เป็นครัวเรือนตัวอย่างในกรุงเทพมหานคร 4,680 ครัวเรือน ในเขตเทศบาล 45,360 ครัวเรือน และนอกเขตเทศบาล 29,520 ครัวเรือน สำหรับวิธีการเก็บรวบรวมข้อมูลใช้การสัมภาษณ์หัวหน้าครัวเรือน หรือสมาชิกในครัวเรือนที่ตกเป็นตัวอย่าง โดยพนักงานของสำนักงานสถิติแห่งชาติ ซึ่งมีประสบการณ์ในการสำรวจ ทั้งนี้ ในกรุงเทพมหานครใช้พนักงานทำการสัมภาษณ์ จำนวน 44 คน ในจังหวัดอื่น ๆ จำนวน 830 คน

4. การปิดตัวเลข

ในตารางสถิติ ผลรวมของแต่ละจำนวนอาจไม่เท่ากับยอดรวม เนื่องจากข้อมูลแต่ละจำนวนได้มีการปิดเศษเป็นหลักพัน โดยอิสระจากกัน

การประมาณค่าสัมประสิทธิ์ของความแปรผันของค่าประมาณยอดรวม จำแนกตามสถานภาพแรงงาน กลุ่มอายุและ
เขตการปกครอง ทัวราชอาณาจักร

ทัวราช อาณาจักร	กลุ่มอายุ	C.V.%								
		กำลังแรงงานรวม			ผู้มีงานทำ			ผู้ว่างงาน		
		รวม	ชาย	หญิง	รวม	ชาย	หญิง	รวม	ชาย	หญิง
รวมทั้งหมด	รวม	0.18	0.21	0.32	0.19	0.22	0.33	5.42	6.92	8.68
	15-17	3.27	4.01	5.66	3.37	4.17	5.75	18.57	*	*
	18-19	2.48	2.91	4.56	2.54	2.99	4.65	17.39	*	*
	20-24	0.99	1.09	1.81	1.07	1.20	1.92	10.86	14.10	16.93
	25-29	0.54	0.51	1.04	0.58	0.57	1.08	12.35	16.98	17.98
	30-34	0.37	0.39	0.67	0.40	0.44	0.69	13.56	17.09	*
	35-39	0.32	0.29	0.58	0.33	0.32	0.59	17.19	*	*
	40-49	0.24	0.19	0.46	0.25	0.20	0.48	15.77	19.03	*
	50-59	0.38	0.35	0.71	0.40	0.37	0.75	19.09	*	*
	60ปีขึ้นไป	1.02	1.21	1.74	1.02	1.22	1.75	*	*	*
ในเขตเทศบาล										
	รวม	0.24	0.27	0.41	0.25	0.28	0.42	6.08	7.91	9.49
	15-17	4.83	5.90	8.40	4.95	6.06	8.60	*	*	*
	18-19	3.50	4.16	6.19	3.57	4.22	6.35	*	*	*
	20-24	1.35	1.66	2.19	1.40	1.73	2.26	10.12	12.93	16.21
	25-29	0.57	0.56	1.01	0.61	0.61	1.09	12.11	15.70	18.66
	30-34	0.43	0.41	0.78	0.47	0.50	0.80	19.24	*	*
	35-39	0.49	0.40	0.90	0.51	0.46	0.91	*	*	*
	40-49	0.37	0.31	0.68	0.37	0.32	0.69	19.08	*	*
	50-59	0.62	0.67	1.10	0.63	0.67	1.10	*	*	*
	60ปีขึ้นไป	1.70	2.14	2.73	1.70	2.14	2.73	*	*	*
นอกเขตเทศบาล										
	รวม	0.25	0.28	0.44	0.26	0.29	0.46	7.51	9.71	11.80
	15-17	3.99	4.87	6.97	4.14	5.10	7.07	*	*	*
	18-19	3.12	3.62	5.87	3.20	3.73	5.97	*	*	*
	20-24	1.27	1.36	2.41	1.37	1.51	2.58	14.91	19.83	*
	25-29	0.77	0.70	1.52	0.81	0.78	1.57	18.85	*	*
	30-34	0.55	0.58	0.99	0.58	0.63	1.02	19.01	*	*
	35-39	0.42	0.41	0.75	0.43	0.43	0.77	*	*	*
	40-49	0.32	0.24	0.62	0.33	0.26	0.64	*	*	*
	50-59	0.47	0.40	0.92	0.51	0.43	0.98	*	*	*
	60ปีขึ้นไป	1.23	1.45	2.16	1.24	1.46	2.17	*	*	*

หมายเหตุ : * ค่า C.V.มากกว่า 20%

การประมาณค่าสัมประสิทธิ์ของความแปรผันของค่าประมาณยอดรวม จำแนกตามสถานภาพแรงงาน และกลุ่มอายุ

กรุงเทพมหานคร

กรุงเทพ มหานคร	กลุ่มอายุ	C.V.%								
		กำลังแรงงานรวม			ผู้มีงานทำ			ผู้ว่างงาน		
		รวม	ชาย	หญิง	รวม	ชาย	หญิง	รวม	ชาย	หญิง
	รวม	0.60	0.68	1.00	0.61	0.70	1.02	14.83	*	*
	15-17	16.14	19.46	*	16.39	19.91	*	*	*	-
	18-19	11.23	13.43	*	11.30	13.43	*	*	-	*
	20-24	3.94	5.27	5.85	4.03	5.44	5.94	*	*	*
	25-29	1.66	1.73	2.78	1.81	1.88	3.05	*	*	*
	30-34	0.96	0.95	1.62	1.03	1.16	1.67	*	*	*
	35-39	1.17	0.97	2.10	1.18	1.01	2.10	*	*	*
	40-49	0.94	0.80	1.74	0.94	0.81	1.74	*	*	*
	50-59	1.72	1.87	3.04	1.72	1.88	3.04	*	*	-
	60ปีขึ้นไป	6.53	8.51	10.12	6.55	8.54	10.12	-	-	-

หมายเหตุ : * ค่า C.V.มากกว่า 20%

การประมาณค่าสัมประสิทธิ์ของความแปรผันของค่าประมาณยอดรวม จำแนกตามสถานภาพแรงงาน กลุ่มอายุและ

เขตการปกครอง ภาคกลาง

ภาคกลาง	กลุ่มอายุ	C.V.%								
		กำลังแรงงานรวม			ผู้มีงานทำ			ผู้ว่างงาน		
		รวม	ชาย	หญิง	รวม	ชาย	หญิง	รวม	ชาย	หญิง
รวมทั้งหมด	รวม	0.27	0.31	0.47	0.28	0.33	0.48	7.59	9.31	12.84
	15-17	5.30	6.41	9.46	5.50	6.70	9.65	*	*	*
	18-19	3.08	3.40	6.01	3.12	3.45	6.10	*	*	*
	20-24	1.29	1.52	2.22	1.40	1.63	2.43	13.49	18.58	19.11
	25-29	0.63	0.62	1.14	0.66	0.66	1.18	14.24	17.40	*
	30-34	0.51	0.54	0.90	0.54	0.63	0.91	*	*	*
	35-39	0.54	0.40	1.04	0.56	0.49	1.06	*	*	*
	40-49	0.40	0.34	0.75	0.41	0.37	0.75	*	*	*
	50-59	0.66	0.68	1.19	0.68	0.72	1.21	*	*	*
	60ปีขึ้นไป	1.84	2.36	2.91	1.85	2.36	2.92	*	*	*
ในเขตเทศบาล	รวม	0.38	0.41	0.65	0.39	0.44	0.66	10.60	13.09	17.42
	15-17	7.98	9.77	13.81	8.23	10.07	14.28	*	*	*
	18-19	5.00	5.34	9.59	5.16	5.48	9.92	*	*	*
	20-24	2.02	2.47	3.32	2.09	2.59	3.39	19.46	*	*
	25-29	0.71	0.64	1.32	0.75	0.74	1.35	15.87	18.79	*
	30-34	0.62	0.55	1.14	0.66	0.72	1.15	*	*	*
	35-39	0.72	0.56	1.36	0.82	0.88	1.39	*	*	*
	40-49	0.54	0.42	1.03	0.55	0.46	1.03	*	*	*
	50-59	0.99	1.03	1.76	1.00	1.05	1.76	*	*	*
	60ปีขึ้นไป	2.95	3.49	4.90	2.95	3.50	4.90	*	*	*
นอกเขตเทศบาล	รวม	0.37	0.43	0.64	0.39	0.45	0.66	10.32	13.09	16.28
	15-17	6.70	8.04	12.12	6.97	8.47	12.27	*	*	*
	18-19	3.89	4.31	7.69	3.90	4.36	7.74	*	*	*
	20-24	1.65	1.90	2.91	1.82	2.06	3.26	16.99	*	*
	25-29	0.90	0.90	1.65	0.94	0.95	1.70	*	*	*
	30-34	0.74	0.79	1.29	0.78	0.91	1.30	*	*	*
	35-39	0.75	0.55	1.47	0.76	0.58	1.49	*	*	*
	40-49	0.55	0.48	1.03	0.57	0.52	1.04	*	*	*
	50-59	0.87	0.89	1.58	0.90	0.95	1.61	*	*	*
	60ปีขึ้นไป	2.32	3.01	3.60	2.32	3.02	3.61	*	-	*

หมายเหตุ : * ค่า C.V.มากกว่า 20%

การประมาณค่าสัมประสิทธิ์ของความแปรผันของค่าประมาณยอดรวม จำแนกตามสถานภาพแรงงาน กลุ่มอายุ และเขตการปกครอง ภาคเหนือ

ภาคเหนือ	กลุ่มอายุ	C.V.%								
		กำลังแรงงานรวม			ผู้มีงานทำ			ผู้ว่างงาน		
		รวม	ชาย	หญิง	รวม	ชาย	หญิง	รวม	ชาย	หญิง
รวมทั้งหมด	รวม	0.37	0.44	0.63	0.39	0.46	0.66	13.11	15.76	*
	15-17	8.19	10.25	13.54	8.33	10.43	13.77	*	*	*
	18-19	6.01	7.52	9.92	6.13	7.68	10.11	*	*	*
	20-24	2.01	2.33	3.46	2.22	2.47	3.92	*	*	*
	25-29	0.92	0.71	1.87	0.97	0.81	1.93	*	*	*
	30-34	0.88	1.03	1.48	0.98	1.23	1.57	*	*	*
	35-39	0.62	0.58	1.11	0.65	0.61	1.16	*	*	*
	40-49	0.41	0.35	0.75	0.42	0.39	0.76	*	*	*
	50-59	0.65	0.63	1.17	0.66	0.67	1.19	*	*	*
	60ปีขึ้นไป	2.05	2.37	3.66	2.07	2.39	3.67	*	*	*
ในเขตเทศบาล										
	รวม	0.44	0.55	0.70	0.45	0.57	0.71	14.40	18.81	*
	15-17	11.55	14.42	19.32	11.64	14.42	19.72	*	-	*
	18-19	8.37	10.03	14.59	8.41	10.03	14.81	*	-	*
	20-24	2.66	3.51	4.07	2.77	3.71	4.17	*	*	*
	25-29	0.98	1.02	1.76	1.10	1.08	2.01	*	*	*
	30-34	0.82	0.83	1.46	0.87	0.96	1.48	*	*	*
	35-39	0.82	0.77	1.45	0.85	0.84	1.49	*	*	*
	40-49	0.60	0.59	1.04	0.62	0.61	1.08	*	*	*
	50-59	0.80	0.96	1.32	0.82	1.00	1.33	*	*	*
	60ปีขึ้นไป	2.44	3.13	3.85	2.44	3.13	3.85	*	*	-
นอกเขตเทศบาล										
	รวม	0.48	0.56	0.82	0.50	0.58	0.85	17.38	*	*
	15-17	9.49	11.83	15.83	9.68	12.08	16.09	*	*	-
	18-19	7.24	9.11	11.88	7.42	9.38	12.08	*	*	*
	20-24	2.49	2.83	4.35	2.75	2.99	4.98	*	*	*
	25-29	1.19	0.88	2.49	1.25	1.02	2.54	*	*	*
	30-34	1.17	1.36	1.97	1.30	1.62	2.10	*	*	*
	35-39	0.79	0.74	1.43	0.83	0.78	1.50	*	*	*
	40-49	0.51	0.43	0.95	0.53	0.48	0.96	*	*	*
	50-59	0.82	0.78	1.52	0.85	0.83	1.54	*	*	*
	60ปีขึ้นไป	2.59	2.93	4.73	2.61	2.96	4.76	*	*	*

หมายเหตุ : * ค่า C.V.มากกว่า 20%

การประมาณค่าสัมประสิทธิ์ของความแปรผันของค่าประมาณยอดรวม จำแนกตามสถานภาพแรงงาน กลุ่มอายุ และเขตการปกครอง ภาคตะวันออกเฉียงเหนือ

ภาคตะวันออกเฉียงเหนือ		C.V.%								
เฉียงเหนือ	กลุ่มอายุ	กำลังแรงงานรวม			ผู้มีงานทำ			ผู้ว่างงาน		
		รวม	ชาย	หญิง	รวม	ชาย	หญิง	รวม	ชาย	หญิง
รวมทั้งหมด	รวม	0.40	0.44	0.72	0.42	0.47	0.74	15.52	19.23	*
	15-17	6.47	8.11	10.60	6.75	8.60	10.77	*	*	*
	18-19	5.43	6.33	10.11	5.56	6.53	10.20	*	*	*
	20-24	2.11	2.20	4.15	2.28	2.49	4.31	*	*	*
	25-29	1.33	1.22	2.64	1.41	1.37	2.76	*	*	*
	30-34	0.87	0.94	1.56	0.90	0.96	1.60	*	*	*
	35-39	0.61	0.67	1.05	0.63	0.71	1.06	*	*	*
	40-49	0.50	0.35	0.99	0.53	0.39	1.03	*	*	*
	50-59	0.73	0.56	1.44	0.80	0.62	1.58	*	*	*
	60ปีขึ้นไป	1.84	2.11	3.28	1.85	2.14	3.30	*	-	*
ในเขตเทศบาล	รวม	0.49	0.56	0.83	0.49	0.57	0.84	12.36	16.13	19.11
	15-17	8.75	10.34	16.22	8.95	10.52	16.60	*	*	*
	18-19	7.41	9.14	12.45	7.53	9.10	12.97	*	*	*
	20-24	3.24	3.57	5.77	3.35	3.73	5.93	*	*	*
	25-29	1.10	1.19	1.94	1.14	1.28	1.98	*	*	*
	30-34	0.75	0.82	1.32	0.79	0.90	1.34	*	*	*
	35-39	0.77	0.77	1.35	0.81	0.89	1.36	*	*	*
	40-49	0.63	0.53	1.19	0.64	0.54	1.21	*	*	*
	50-59	0.93	0.86	1.75	0.96	0.88	1.81	*	*	*
	60ปีขึ้นไป	2.66	3.31	4.37	2.67	3.31	4.41	-	-	-
นอกเขตเทศบาล	รวม	0.48	0.53	0.87	0.51	0.56	0.90	19.49	*	*
	15-17	7.42	9.33	12.08	7.74	9.87	12.27	*	*	*
	18-19	6.26	7.21	11.93	6.39	7.44	11.93	*	*	-
	20-24	2.46	2.52	4.93	2.66	2.87	5.12	*	*	*
	25-29	1.65	1.49	3.35	1.76	1.68	3.50	*	*	*
	30-34	1.08	1.16	1.94	1.11	1.18	2.00	*	*	*
	35-39	0.74	0.81	1.27	0.76	0.86	1.28	*	*	*
	40-49	0.61	0.41	1.20	0.64	0.46	1.24	*	*	*
	50-59	0.87	0.66	1.73	0.96	0.74	1.91	*	*	*
	60ปีขึ้นไป	2.12	2.42	3.82	2.14	2.45	3.84	*	-	*

หมายเหตุ : * ค่า C.V.มากกว่า 20%

การประมาณค่าสัมประสิทธิ์ของความแปรผันของค่าประมาณยอดรวม จำแนกตามสถานภาพแรงงาน กลุ่มอายุ และเขตการปกครอง ภาคใต้

ภาคใต้	กลุ่มอายุ	C.V.%								
		กำลังแรงงานรวม			ผู้มีงานทำ			ผู้ว่างงาน		
		รวม	ชาย	หญิง	รวม	ชาย	หญิง	รวม	ชาย	หญิง
รวมทั้งหมด	รวม	0.45	0.50	0.81	0.47	0.51	0.84	9.06	11.57	14.42
	15-17	6.17	7.21	11.85	6.12	7.06	11.94	*	*	*
	18-19	4.56	5.29	8.81	4.69	5.45	8.96	*	*	*
	20-24	2.10	2.41	3.89	2.25	2.56	4.14	16.65	*	*
	25-29	1.15	0.97	2.30	1.21	1.12	2.36	*	*	*
	30-34	0.94	0.67	1.95	1.04	0.90	2.06	*	*	*
	35-39	0.77	0.65	1.47	0.85	0.70	1.63	*	*	*
	40-49	0.63	0.51	1.22	0.67	0.54	1.31	*	*	*
	50-59	0.97	0.78	1.94	1.02	0.83	2.02	*	*	*
	60ปีขึ้นไป	2.20	2.67	3.69	2.18	2.65	3.66	*	*	*
ในเขตเทศบาล	รวม	0.68	0.80	1.15	0.70	0.82	1.18	13.39	16.43	*
	15-17	10.08	12.99	15.82	10.34	13.33	16.24	*	*	*
	18-19	9.05	10.62	16.41	9.24	10.96	16.49	*	*	*
	20-24	3.39	4.39	5.33	3.62	4.58	5.83	*	*	*
	25-29	1.27	1.04	2.49	1.39	1.28	2.62	*	*	*
	30-34	1.39	0.99	2.79	1.49	1.31	2.84	*	*	*
	35-39	0.96	0.55	1.88	0.98	0.57	1.92	*	*	*
	40-49	0.90	0.66	1.75	0.92	0.67	1.78	*	*	*
	50-59	1.66	1.47	3.15	1.67	1.47	3.15	*	*	*
	60ปีขึ้นไป	4.40	5.66	6.95	4.39	5.66	6.92	*	-	*
นอกเขตเทศบาล	รวม	0.56	0.62	1.03	0.59	0.63	1.08	10.79	13.93	16.94
	15-17	7.36	8.40	14.96	7.33	8.22	15.11	*	*	*
	18-19	5.27	6.06	10.43	5.43	6.25	10.64	*	*	*
	20-24	2.59	2.85	5.05	2.76	3.05	5.34	*	*	*
	25-29	1.52	1.28	3.09	1.60	1.46	3.16	*	*	*
	30-34	1.19	0.85	2.50	1.33	1.14	2.67	*	*	*
	35-39	1.02	0.89	1.93	1.13	0.95	2.18	*	*	*
	40-49	0.80	0.65	1.55	0.87	0.71	1.70	*	*	*
	50-59	1.19	0.92	2.40	1.25	0.99	2.52	*	*	*
	60ปีขึ้นไป	2.53	3.02	4.31	2.51	3.00	4.27	*	*	*

หมายเหตุ : * ค่า C.V.มากกว่า 20%

APPENDIX A

METHODOLOGY

1. Sample design

A Stratified Two - Stage Sampling was adopted for the survey. Provinces were constituted strata. The primary and secondary sampling units were blocks for municipal areas / villages for non - municipal areas and private households / persons in the special households respectively.

Stratification

Provinces were constituted strata. There were altogether 76 strata. Each stratum was divided into two parts according to the type of local administration, namely municipal areas and non - municipal areas.

Selection of primary sampling unit

The sample selection of blocks / villages were performed separately and independently in each part by using probability proportional to size - total number of households. The total sample blocks / villages was 5,796 from 109,966 blocks / villages.

The total number of sample blocks / villages selected for enumeration by region and type of local administration was as follows :

Region / Stratum	Total	Municipal Areas	Non - Municipal Areas
Bangkok Metropolis	312	312	-
Central (Excluding Bangkok Metropolis)	1,968	1,080	888
North	1,236	696	540
Northeast	1,296	720	576
South	984	528	456
Total	5,796	3,336	2,460

Selection of secondary sampling unit

Private households were our ultimate sampling units. A new listing of private households were made for every sample block / village to serve as the sampling frame. In each sample block / village, a systematic sample of private households were selected with the following sample size :

Municipal areas : 15 sample households per block

Non - municipal areas : 12 sample households per village

Before selecting sample private households in each sample block / village, the list of private households was rearranged by household ' s size - member of the household and type of economic household.

All special households located within the sample areas were included in the sample and the persons in the special household were systematically selected for the interviewing.

The total number of sample private households selected for enumeration by region and type of local administration was as follows :

Region / Stratum	Total	Municipal Areas	Non - Municipal Areas
Bangkok Metropolis	4,680	4,680	-
Central (Excluding Bangkok Metropolis)	26,856	16,200	10,656
North	16,920	10,440	6,480
Northeast	17,712	10,800	6,912
South	13,392	7,920	5,472
Total	79,560	50,040	29,520

2. Method of estimation

The survey results were presented at provincial level and regional level. At regional level, the results were presented separately for the Bangkok Metropolis and the remaining 75 provinces were classified by region, municipal areas and non-municipal areas.

Let $g = 1, 2, 3, \dots, 20$ (age - sex group)
 $k = 1, 2, 3, \dots, m_{hij}$ (sample block / village)
 $j = 1, 2$ (type of local administration)
 $i = 1, 2, 3, \dots, A_h$ (province)
 $h = 1, 2, 3, 4, 5$ (region)

Estimate of the total number of persons with characteristic X

1. Adjusted estimate of the total number of persons with characteristic X for the g^{th} age - sex group, j^{th} area, i^{th} province, h^{th} region was based on the formula :

$$x''_{hijg} = \frac{x'_{hijg}}{y'_{hijg}} Y_{hijg} = r_{hijg} Y_{hijg} \dots\dots\dots (1)$$

where x'_{hijg} is the ordinary estimate of the total number of persons with characteristic X for the g^{th} age - sex group, j^{th} area, i^{th} province, h^{th} region.

y'_{hijg} is the ordinary estimate of the total population for the g^{th} age - sex group, j^{th} area, i^{th} province, h^{th} region.

$Y_{hijg} \frac{1}{1}$ is the estimate, based on the population projection of the total population for the g^{th} age - sex group, j^{th} area, i^{th} province, h^{th} region.

r_{hijg} is the ratio of the estimate of the total number of persons with characteristic X to the estimate of the total population for the g^{th} age - sex group, j^{th} area, i^{th} province, h^{th} region.

The formula of the estimate from a stratified two-stage sampling was as follows.

$$i) \quad x'_{hijg} = \frac{1}{m_{hij}} \sum_{k=1}^{m_{hij}} \frac{1}{P_{hijk}} \frac{N_{hijk}}{n_{hijk}} x_{hijk} \quad \dots\dots\dots (2)$$

where x_{hijk} is the total number of persons with characteristic X for the g^{th} age-sex group, k^{th} sample block / village, j^{th} area, i^{th} province, h^{th} region.

N_{hijk} is the total number of listing households in the k^{th} sample block / village, j^{th} area, i^{th} province, h^{th} region.

n_{hijk} is the total number of sample households in the k^{th} sample block / village, j^{th} area, i^{th} province, h^{th} region.

P_{hijk} is the probability of selection of the k^{th} sample block / village, j^{th} area, i^{th} province, h^{th} region.

m_{hij} is the total number of sample blocks / villages in the j^{th} area, i^{th} province, h^{th} region.

$$ii) \quad y'_{hijg} = \frac{1}{m_{hij}} \sum_{k=1}^{m_{hij}} \frac{1}{P_{hijk}} \frac{N_{hijk}}{n_{hijk}} y_{hijk} \quad \dots\dots\dots (3)$$

where y_{hijk} is the total number of the population enumerated for the g^{th} age - sex group, k^{th} sample block / village, j^{th} area, i^{th} province, h^{th} region.

2. Adjusted estimate of the total number of persons with characteristic X for the j^{th} area, i^{th} province, h^{th} region was based on the formula :

$$x''_{hij} = \sum_{g=1}^{20} x''_{hijg} \quad \dots\dots\dots (4)$$

3. Adjusted estimate of the total number of persons with characteristic X for the g^{th} age - sex group, i^{th} province, h^{th} region was based on the formula :

$$x''_{hig} = \sum_{j=1}^2 x''_{hijg} \dots\dots\dots (5)$$

4. Adjusted estimate of the total number of persons with characteristic X for the i^{th} province, h^{th} region was based on the formula :

$$x''_{hi} = \sum_{j=1}^2 x''_{hij} = \sum_{g=1}^{20} x''_{hig} \dots\dots\dots (6)$$

5. Adjusted estimate of the total number of persons with characteristic X for the g^{th} age - sex group, j^{th} area, h^{th} region was based on the formula :

$$x''_{h j g} = \sum_{i=1}^{A_h} x''_{hijg} \dots\dots\dots (7)$$

where A_h is the total number of provinces in the h^{th} region and $\sum_{h=1}^5 A_h = 76$

6. Adjusted estimate of the total number of persons with characteristic X for the j^{th} area, h^{th} region was based on the formula :

$$x''_{hj} = \sum_{i=1}^{A_h} x''_{hij} = \sum_{g=1}^{20} x''_{h j g} \dots\dots\dots (8)$$

7. Adjusted estimate of the total number of persons with characteristic X for the g^{th} age - sex group, h^{th} region was based on the formula :

$$x''_{hg} = \sum_{i=1}^{A_h} x''_{hig} = \sum_{j=1}^2 x''_{h j g} \dots\dots\dots (9)$$

8. Adjusted estimate of the total number of persons with characteristic X for the h^{th} region was based on the formula :

$$x_h'' = \sum_{i=1}^{A_h} x_{hi}'' = \sum_{j=1}^2 x_{hj}'' = \sum_{g=1}^{20} x_{hg}'' \quad \dots\dots\dots (10)$$

9. Adjusted estimate of the total number of persons with characteristic X for the j^{th} area was based on the formula :

$$x_j'' = \sum_{h=1}^5 x_{hj}'' \quad \dots\dots\dots (11)$$

10. Adjusted estimate of the total number of persons with characteristic X for the g^{th} age - sex group of the whole kingdom was based on the formula :

$$x_g'' = \sum_{h=1}^5 x_{hg}'' \quad \dots\dots\dots (12)$$

11. Adjusted estimate of the total number of persons with characteristic X for the whole kingdom was based on the formula :

$$x'' = \sum_{h=1}^5 x_h'' = \sum_{j=1}^2 x_j'' = \sum_{g=1}^{20} x_g'' \quad \dots\dots\dots (13)$$

Estimate of Variance of the Total Number of Persons with Characteristic X

1. The estimate variance of x_{hijg}'' was

$$\hat{V}(x_{hijg}'') = \left[\frac{Y_{hijg}}{y_{hijg}'} \right]^2 \frac{m_{hij}}{m_{hij} - 1} \sum_{k=1}^{m_{hij}} z_{hijkg}^2 \quad \dots\dots\dots (14)$$

where

$$z_{hijkg} = \bar{x}_{hijkg}' - r_{hijg} \bar{y}_{hijkg}'$$

$$\bar{x}_{hijkg}' = \frac{1}{m_{hij}} \frac{1}{P_{hijk}} \frac{N_{hijk}}{n_{hijk}} x_{hijkg}$$

$$\bar{y}_{hijkg}' = \frac{1}{m_{hij}} \frac{1}{P_{hijk}} \frac{N_{hijk}}{n_{hijk}} y_{hijkg}$$

2. The estimate variance of x''_{hij} was

$$\hat{V}(x''_{hij}) = \sum_{g=1}^{20} \hat{V}(x''_{hijg}) \quad \dots\dots\dots (15)$$

3. The estimate variance of x''_{hig} was

$$\hat{V}(x''_{hig}) = \sum_{j=1}^2 \hat{V}(x''_{hijg}) \quad \dots\dots\dots (16)$$

4. The estimate variance of x''_{hi} was

$$\hat{V}(x''_{hi}) = \sum_{j=1}^2 \hat{V}(x''_{hij}) = \sum_{g=1}^{20} \hat{V}(x''_{hijg}) \quad \dots\dots\dots (17)$$

5. The estimate variance of x''_{hig} was

$$\hat{V}(x''_{hig}) = \sum_{i=1}^{A_h} \hat{V}(x''_{hijg}) \quad \dots\dots\dots (18)$$

6. The estimate variance of x''_{hj} was

$$\hat{V}(x''_{hj}) = \sum_{i=1}^{A_h} \hat{V}(x''_{hij}) = \sum_{g=1}^{20} \hat{V}(x''_{hijg}) \quad \dots\dots\dots (19)$$

7. The estimate variance of x''_{hg} was

$$\hat{V}(x''_{hg}) = \sum_{i=1}^{A_h} \hat{V}(x''_{hig}) = \sum_{j=1}^2 \hat{V}(x''_{hijg}) \quad \dots\dots\dots (20)$$

8. The estimate variance of x''_h was

$$\hat{V}(x''_h) = \sum_{i=1}^{A_h} \hat{V}(x''_{hi}) = \sum_{j=1}^2 \hat{V}(x''_{hj}) = \sum_{g=1}^{20} \hat{V}(x''_{hg}) \quad \dots\dots\dots (21)$$

9. The estimate variance of x_j'' was

$$\hat{V}(x_j'') = \sum_{h=1}^5 \hat{V}(x_{hj}'') \quad \dots\dots\dots (22)$$

10. The estimate variance of x_g'' was

$$\hat{V}(x_g'') = \sum_{h=1}^5 \hat{V}(x_{hg}'') \quad \dots\dots\dots (23)$$

11. The estimate variance of x'' was

$$\hat{V}(x'') = \sum_{h=1}^5 \hat{V}(x_h'') = \sum_{j=1}^2 \hat{V}(x_j'') = \sum_{g=1}^{20} \hat{V}(x_g'') \quad \dots\dots\dots (24)$$

Estimate of Coefficient of Variation of the Total Number of Persons with Characteristic X

1. The estimate coefficient of variation of x_{hijg}'' was

$$cv(x_{hijg}'') = \frac{\sqrt{\hat{V}(x_{hijg}'')}}{x_{hijg}''} \times 100\% \quad \dots\dots\dots (25)$$

2. The estimate coefficient of variation of x_{hij}'' was

$$cv(x_{hij}'') = \frac{\sqrt{\hat{V}(x_{hij}'')}}{x_{hij}''} \times 100\% \quad \dots\dots\dots (26)$$

3. The estimate coefficient of variation of x_{hig}'' was

$$cv(x_{hig}'') = \frac{\sqrt{\hat{V}(x_{hig}'')}}{x_{hig}''} \times 100\% \quad \dots\dots\dots (27)$$

4. The estimate coefficient of variation of x_{hi}'' was

$$cv(x_{hi}'') = \frac{\sqrt{\hat{V}(x_{hi}'')}}{x_{hi}''} \times 100\% \quad \dots\dots\dots (28)$$

5. The estimate coefficient of variation of $x_{h j g}''$ was

$$cv(x_{h j g}'') = \frac{\sqrt{\hat{V}(x_{h j g}'')}}{x_{h j g}''} \times 100\% \quad \dots\dots\dots (29)$$

6. The estimate coefficient of variation of $x_{h j}''$ was

$$cv(x_{h j}'') = \frac{\sqrt{\hat{V}(x_{h j}'')}}{x_{h j}''} \times 100\% \quad \dots\dots\dots (30)$$

7. The estimate coefficient of variation of $x_{h g}''$ was

$$cv(x_{h g}'') = \frac{\sqrt{\hat{V}(x_{h g}'')}}{x_{h g}''} \times 100\% \quad \dots\dots\dots (31)$$

8. The estimate coefficient of variation of x_h'' was

$$cv(x_h'') = \frac{\sqrt{\hat{V}(x_h'')}}{x_h''} \times 100\% \quad \dots\dots\dots (32)$$

9. The estimate coefficient of variation of x_j'' was

$$cv(x_j'') = \frac{\sqrt{\hat{V}(x_j'')}}{x_j''} \times 100\% \quad \dots\dots\dots (33)$$

10. The estimate coefficient of variation of x_g'' was

$$cv(x_g'') = \frac{\sqrt{\hat{V}(x_g'')}}{x_g''} \times 100\% \quad \dots\dots\dots (34)$$

11. The estimate coefficient of variation of x'' was

$$cv(x'') = \frac{\sqrt{\hat{V}(x'')}}{x''} \times 100\% \quad \dots\dots\dots (35)$$

3. Data Collection

Labor force information for this survey quarterly which was conducted during the 1st-12th of October-December 2010 was obtained through interviews head or member of households of 4,680 households in the Bangkok, 45,360 households in other municipal areas and 29,520 households in non-municipal areas or a total of 79,560 households throughout the kingdom. Forty four enumerators with previous experience in survey operations were employed in the Bangkok, while in the other provinces (changwats), the field staff comprised 830 enumerators.

4. In round figures

In the statistical tables, all absolute figures are independently rounded to the nearest thousand; hence the group total may not always be equal to the sum of the individual figures.

Coefficient of Variation (CV) of the Total Number of Persons by Labor force status, Age group and areas

Whole kingdom										
Whole kingdom	Age group	C.V.%								
		Total labor force			Employed			Unemployed		
		Total	Male	Female	Total	Male	Female	Total	Male	Female
Total	Total	0.18	0.21	0.32	0.19	0.22	0.33	5.42	6.92	8.68
	15-17	3.27	4.01	5.66	3.37	4.17	5.75	18.57	*	*
	18-19	2.48	2.91	4.56	2.54	2.99	4.65	17.39	*	*
	20-24	0.99	1.09	1.81	1.07	1.20	1.92	10.86	14.10	16.93
	25-29	0.54	0.51	1.04	0.58	0.57	1.08	12.35	16.98	17.98
	30-34	0.37	0.39	0.67	0.40	0.44	0.69	13.56	17.09	*
	35-39	0.32	0.29	0.58	0.33	0.32	0.59	17.19	*	*
	40-49	0.24	0.19	0.46	0.25	0.20	0.48	15.77	19.03	*
	50-59	0.38	0.35	0.71	0.40	0.37	0.75	19.09	*	*
	60 and over	1.02	1.21	1.74	1.02	1.22	1.75	*	*	*
Municipal areas										
Total	Total	0.24	0.27	0.41	0.25	0.28	0.42	6.08	7.91	9.49
	15-17	4.83	5.90	8.40	4.95	6.06	8.60	*	*	*
	18-19	3.50	4.16	6.19	3.57	4.22	6.35	*	*	*
	20-24	1.35	1.66	2.19	1.40	1.73	2.26	10.12	12.93	16.21
	25-29	0.57	0.56	1.01	0.61	0.61	1.09	12.11	15.70	18.66
	30-34	0.43	0.41	0.78	0.47	0.50	0.80	19.24	*	*
	35-39	0.49	0.40	0.90	0.51	0.46	0.91	*	*	*
	40-49	0.37	0.31	0.68	0.37	0.32	0.69	19.08	*	*
	50-59	0.62	0.67	1.10	0.63	0.67	1.10	*	*	*
	60 and over	1.70	2.14	2.73	1.70	2.14	2.73	*	*	*
Non-municipal areas										
Total	Total	0.25	0.28	0.44	0.26	0.29	0.46	7.51	9.71	11.80
	15-17	3.99	4.87	6.97	4.14	5.10	7.07	*	*	*
	18-19	3.12	3.62	5.87	3.20	3.73	5.97	*	*	*
	20-24	1.27	1.36	2.41	1.37	1.51	2.58	14.91	19.83	*
	25-29	0.77	0.70	1.52	0.81	0.78	1.57	18.85	*	*
	30-34	0.55	0.58	0.99	0.58	0.63	1.02	19.01	*	*
	35-39	0.42	0.41	0.75	0.43	0.43	0.77	*	*	*
	40-49	0.32	0.24	0.62	0.33	0.26	0.64	*	*	*
	50-59	0.47	0.40	0.92	0.51	0.43	0.98	*	*	*
	60 and over	1.23	1.45	2.16	1.24	1.46	2.17	*	*	*

Remark : * C.V.more than 20%

Coefficient of Variation (CV) of the Total Number of Persons by Labor force status, Age group

Bangkok Metropolis

Bangkok	Age group	C.V.%								
		Total labor force			Employed			Unemployed		
		Total	Male	Female	Total	Male	Female	Total	Male	Female
	รวม	0.60	0.68	1.00	0.61	0.70	1.02	14.83	*	*
	15-17	16.14	19.46	*	16.39	19.91	*	*	*	-
	18-19	11.23	13.43	*	11.30	13.43	*	*	-	*
	20-24	3.94	5.27	5.85	4.03	5.44	5.94	*	*	*
	25-29	1.66	1.73	2.78	1.81	1.88	3.05	*	*	*
	30-34	0.96	0.95	1.62	1.03	1.16	1.67	*	*	*
	35-39	1.17	0.97	2.10	1.18	1.01	2.10	*	*	*
	40-49	0.94	0.80	1.74	0.94	0.81	1.74	*	*	*
	50-59	1.72	1.87	3.04	1.72	1.88	3.04	*	*	-
	60 and over	6.53	8.51	10.12	6.55	8.54	10.12	-	-	-

Remark : * C.V.more than 20%

Coefficient of Variation (CV) of the Total Number of Persons by Labor force status, Age group and areas

Central Region

Central Region	Age group	C.V. %								
		Total labor force			Employed			Unemployed		
		Total	Male	Female	Total	Male	Female	Total	Male	Female
Total	Total	0.27	0.31	0.47	0.28	0.33	0.48	7.59	9.31	12.84
	15-17	5.30	6.41	9.46	5.50	6.70	9.65	*	*	*
	18-19	3.08	3.40	6.01	3.12	3.45	6.10	*	*	*
	20-24	1.29	1.52	2.22	1.40	1.63	2.43	13.49	18.58	19.11
	25-29	0.63	0.62	1.14	0.66	0.66	1.18	14.24	17.40	*
	30-34	0.51	0.54	0.90	0.54	0.63	0.91	*	*	*
	35-39	0.54	0.40	1.04	0.56	0.49	1.06	*	*	*
	40-49	0.40	0.34	0.75	0.41	0.37	0.75	*	*	*
	50-59	0.66	0.68	1.19	0.68	0.72	1.21	*	*	*
	60 and over	1.84	2.36	2.91	1.85	2.36	2.92	*	*	*
Municipal areas										
	Total	0.38	0.41	0.65	0.39	0.44	0.66	10.60	13.09	17.42
	15-17	7.98	9.77	13.81	8.23	10.07	14.28	*	*	*
	18-19	5.00	5.34	9.59	5.16	5.48	9.92	*	*	*
	20-24	2.02	2.47	3.32	2.09	2.59	3.39	19.46	*	*
	25-29	0.71	0.64	1.32	0.75	0.74	1.35	15.87	18.79	*
	30-34	0.62	0.55	1.14	0.66	0.72	1.15	*	*	*
	35-39	0.72	0.56	1.36	0.82	0.88	1.39	*	*	*
	40-49	0.54	0.42	1.03	0.55	0.46	1.03	*	*	*
	50-59	0.99	1.03	1.76	1.00	1.05	1.76	*	*	*
	60 and over	2.95	3.49	4.90	2.95	3.50	4.90	*	*	*
Non-municipal areas										
	Total	0.37	0.43	0.64	0.39	0.45	0.66	10.32	13.09	16.28
	15-17	6.70	8.04	12.12	6.97	8.47	12.27	*	*	*
	18-19	3.89	4.31	7.69	3.90	4.36	7.74	*	*	*
	20-24	1.65	1.90	2.91	1.82	2.06	3.26	16.99	*	*
	25-29	0.90	0.90	1.65	0.94	0.95	1.70	*	*	*
	30-34	0.74	0.79	1.29	0.78	0.91	1.30	*	*	*
	35-39	0.75	0.55	1.47	0.76	0.58	1.49	*	*	*
	40-49	0.55	0.48	1.03	0.57	0.52	1.04	*	*	*
	50-59	0.87	0.89	1.58	0.90	0.95	1.61	*	*	*
	60 and over	2.32	3.01	3.60	2.32	3.02	3.61	*	-	*

Remark : * C.V.more than 20%

Coefficient of Variation (CV) of the Total Number of Persons by Labor force status, Age group and areas

Northern Region

Northern Region	Age group	C.V.%								
		Total labor force			Employed			Unemployed		
		Total	Male	Female	Total	Male	Female	Total	Male	Female
Total	Total	0.37	0.44	0.63	0.39	0.46	0.66	13.11	15.76	*
	15-17	8.19	10.25	13.54	8.33	10.43	13.77	*	*	*
	18-19	6.01	7.52	9.92	6.13	7.68	10.11	*	*	*
	20-24	2.01	2.33	3.46	2.22	2.47	3.92	*	*	*
	25-29	0.92	0.71	1.87	0.97	0.81	1.93	*	*	*
	30-34	0.88	1.03	1.48	0.98	1.23	1.57	*	*	*
	35-39	0.62	0.58	1.11	0.65	0.61	1.16	*	*	*
	40-49	0.41	0.35	0.75	0.42	0.39	0.76	*	*	*
	50-59	0.65	0.63	1.17	0.66	0.67	1.19	*	*	*
	60 and over	2.05	2.37	3.66	2.07	2.39	3.67	*	*	*
Municipal areas										
	Total	0.44	0.55	0.70	0.45	0.57	0.71	14.40	18.81	*
	15-17	11.55	14.42	19.32	11.64	14.42	19.72	*	-	*
	18-19	8.37	10.03	14.59	8.41	10.03	14.81	*	-	*
	20-24	2.66	3.51	4.07	2.77	3.71	4.17	*	*	*
	25-29	0.98	1.02	1.76	1.10	1.08	2.01	*	*	*
	30-34	0.82	0.83	1.46	0.87	0.96	1.48	*	*	*
	35-39	0.82	0.77	1.45	0.85	0.84	1.49	*	*	*
	40-49	0.60	0.59	1.04	0.62	0.61	1.08	*	*	*
	50-59	0.80	0.96	1.32	0.82	1.00	1.33	*	*	*
	60 and over	2.44	3.13	3.85	2.44	3.13	3.85	*	*	-
Non-municipal areas										
	Total	0.48	0.56	0.82	0.50	0.58	0.85	17.38	*	*
	15-17	9.49	11.83	15.83	9.68	12.08	16.09	*	*	-
	18-19	7.24	9.11	11.88	7.42	9.38	12.08	*	*	*
	20-24	2.49	2.83	4.35	2.75	2.99	4.98	*	*	*
	25-29	1.19	0.88	2.49	1.25	1.02	2.54	*	*	*
	30-34	1.17	1.36	1.97	1.30	1.62	2.10	*	*	*
	35-39	0.79	0.74	1.43	0.83	0.78	1.50	*	*	*
	40-49	0.51	0.43	0.95	0.53	0.48	0.96	*	*	*
	50-59	0.82	0.78	1.52	0.85	0.83	1.54	*	*	*
	60 and over	2.59	2.93	4.73	2.61	2.96	4.76	*	*	*

Remark : * C.V.more than 20%

Coefficient of Variation (CV) of the Total Number of Persons by Labor force status, Age group and areas

Northeastern Region										
Northeastern		C.V.%								
Region	Age group	Total labor force			Employed			Unemployed		
		Total	Male	Female	Total	Male	Female	Total	Male	Female
Total	Total	0.40	0.44	0.72	0.42	0.47	0.74	15.52	19.23	*
	15-17	6.47	8.11	10.60	6.75	8.60	10.77	*	*	*
	18-19	5.43	6.33	10.11	5.56	6.53	10.20	*	*	*
	20-24	2.11	2.20	4.15	2.28	2.49	4.31	*	*	*
	25-29	1.33	1.22	2.64	1.41	1.37	2.76	*	*	*
	30-34	0.87	0.94	1.56	0.90	0.96	1.60	*	*	*
	35-39	0.61	0.67	1.05	0.63	0.71	1.06	*	*	*
	40-49	0.50	0.35	0.99	0.53	0.39	1.03	*	*	*
	50-59	0.73	0.56	1.44	0.80	0.62	1.58	*	*	*
	60 and over	1.84	2.11	3.28	1.85	2.14	3.30	*	-	*
Municipal areas										
Total	Total	0.49	0.56	0.83	0.49	0.57	0.84	12.36	16.13	19.11
	15-17	8.75	10.34	16.22	8.95	10.52	16.60	*	*	*
	18-19	7.41	9.14	12.45	7.53	9.10	12.97	*	*	*
	20-24	3.24	3.57	5.77	3.35	3.73	5.93	*	*	*
	25-29	1.10	1.19	1.94	1.14	1.28	1.98	*	*	*
	30-34	0.75	0.82	1.32	0.79	0.90	1.34	*	*	*
	35-39	0.77	0.77	1.35	0.81	0.89	1.36	*	*	*
	40-49	0.63	0.53	1.19	0.64	0.54	1.21	*	*	*
	50-59	0.93	0.86	1.75	0.96	0.88	1.81	*	*	*
	60 and over	2.66	3.31	4.37	2.67	3.31	4.41	-	-	-
Non-municipal areas										
Total	Total	0.48	0.53	0.87	0.51	0.56	0.90	19.49	*	*
	15-17	7.42	9.33	12.08	7.74	9.87	12.27	*	*	*
	18-19	6.26	7.21	11.93	6.39	7.44	11.93	*	*	-
	20-24	2.46	2.52	4.93	2.66	2.87	5.12	*	*	*
	25-29	1.65	1.49	3.35	1.76	1.68	3.50	*	*	*
	30-34	1.08	1.16	1.94	1.11	1.18	2.00	*	*	*
	35-39	0.74	0.81	1.27	0.76	0.86	1.28	*	*	*
	40-49	0.61	0.41	1.20	0.64	0.46	1.24	*	*	*
	50-59	0.87	0.66	1.73	0.96	0.74	1.91	*	*	*
	60 and over	2.12	2.42	3.82	2.14	2.45	3.84	*	-	*

Remark : * C.V.more than 20%

Coefficient of Variation (CV) of the Total Number of Persons by Labor force status, Age group and areas

Southern Region										
Southern Region	Age group	C.V.%								
		Total labor force			Employed			Unemployed		
		Total	Male	Female	Total	Male	Female	Total	Male	Female
Total	Total	0.45	0.50	0.81	0.47	0.51	0.84	9.06	11.57	14.42
	15-17	6.17	7.21	11.85	6.12	7.06	11.94	*	*	*
	18-19	4.56	5.29	8.81	4.69	5.45	8.96	*	*	*
	20-24	2.10	2.41	3.89	2.25	2.56	4.14	16.65	*	*
	25-29	1.15	0.97	2.30	1.21	1.12	2.36	*	*	*
	30-34	0.94	0.67	1.95	1.04	0.90	2.06	*	*	*
	35-39	0.77	0.65	1.47	0.85	0.70	1.63	*	*	*
	40-49	0.63	0.51	1.22	0.67	0.54	1.31	*	*	*
	50-59	0.97	0.78	1.94	1.02	0.83	2.02	*	*	*
	60 and over	2.20	2.67	3.69	2.18	2.65	3.66	*	*	*
Municipal areas										
	Total	0.68	0.80	1.15	0.70	0.82	1.18	13.39	16.43	*
	15-17	10.08	12.99	15.82	10.34	13.33	16.24	*	*	*
	18-19	9.05	10.62	16.41	9.24	10.96	16.49	*	*	*
	20-24	3.39	4.39	5.33	3.62	4.58	5.83	*	*	*
	25-29	1.27	1.04	2.49	1.39	1.28	2.62	*	*	*
	30-34	1.39	0.99	2.79	1.49	1.31	2.84	*	*	*
	35-39	0.96	0.55	1.88	0.98	0.57	1.92	*	*	*
	40-49	0.90	0.66	1.75	0.92	0.67	1.78	*	*	*
	50-59	1.66	1.47	3.15	1.67	1.47	3.15	*	*	*
	60 and over	4.40	5.66	6.95	4.39	5.66	6.92	*	-	*
Non-municipal areas										
	Total	0.56	0.62	1.03	0.59	0.63	1.08	10.79	13.93	16.94
	15-17	7.36	8.40	14.96	7.33	8.22	15.11	*	*	*
	18-19	5.27	6.06	10.43	5.43	6.25	10.64	*	*	*
	20-24	2.59	2.85	5.05	2.76	3.05	5.34	*	*	*
	25-29	1.52	1.28	3.09	1.60	1.46	3.16	*	*	*
	30-34	1.19	0.85	2.50	1.33	1.14	2.67	*	*	*
	35-39	1.02	0.89	1.93	1.13	0.95	2.18	*	*	*
	40-49	0.80	0.65	1.55	0.87	0.71	1.70	*	*	*
	50-59	1.19	0.92	2.40	1.25	0.99	2.52	*	*	*
	60 and over	2.53	3.02	4.31	2.51	3.00	4.27	*	*	*

Remark : * C.V.more than 20%

ภาคผนวก ข

ตารางสถิติการดำเนินงาน

ไตรมาสที่ 4 : ตุลาคม - ธันวาคม 2553

Appendix B

Statistical Tables

Quarter 4 : October - December 2010

Whole Kingdom

STATISTICAL TABLES WHOLE KINGDOM

TABLE	1	NUMBER OF POPULATION BY LABOR FORCE STATUS, AGE GROUP
TABLE	2	POPULATION 15 YEARS AND OVER BY MARITAL STATUS, LABOR FORCE STATUS
TABLE	3	POPULATION 15 YEARS AND OVER BY LEVEL OF EDUCATIONAL ATTAINMENT , LABOR FORCE STATUS
TABLE	4	EMPLOYED PERSONS BY LEVEL OF EDUCATIONAL ATTAINMENT, OCCUPATION
TABLE	5	EMPLOYED PERSONS BY LEVEL OF EDUCATIONAL ATTAINMENT, INDUSTRY
TABLE	6	EMPLOYED PERSONS BY WORK STATUS, OCCUPATION
TABLE	7	EMPLOYED PERSONS BY WORK STATUS, INDUSTRY
TABLE	8	EMPLOYED PERSONS BY OCCUPATION, HOURS WORKED PER WEEK, AVAILABILITY , FOR ADDITIONAL WORK
TABLE	9	EMPLOYED PERSONS BY INDUSTRY, HOURS WORKED PER WEEK, AVAILABILITY, FOR ADDITIONAL WORK
TABLE	10	EMPLOYED PERSONS BY WORK STATUS, HOURS WORKED PER WEEK, AVAILABILITY, FOR ADDITIONAL WORK
TABLE	11	EMPLOYED PERSONS BY AGE GROUP, HOURS WORKED PER WEEK, AVAILABILITY, FOR ADDITIONAL WORK
TABLE	12	UNEMPLOYED PERSONS, SEEKING JOP BY DURATION OF SEEKING JOP, LEVEL OF EDUCATIONAL ATTAINMENT
TABLE	13	UNEMPLOYED PERSONS, EVER WORKED BY LAST OCCUPATION, LAST INDUSTRY
TABLE	14	EMPLOYEE BY AVERAGE WAGE, FRINGE BENEFIT, INDUSTRY
TABLE	15	PRIVATE EMPLOYEE BY AVERAGE WAGE, FRINGE BENEFIT, INDUSTRY
TABLE	16	GOVERNMENT EMPLOYEE BY AVERAGE WAGE, FRINGE BENEFIT, INDUSTRY
TABLE	17	EMPLOYEE BY OCCUPATION, INCOME CLASS
TABLE	18	EMPLOYEE BY INDUSTRY, INCOME CLASS

ตารางที่ 1 จำนวนประชากรอายุ 15 ปีขึ้นไป จำแนกตามกลุ่มอายุ สถานภาพแรงงาน ทัวราชอาณาจักร

TABLE 1 POPULATION 15 YEARS AND OVER BY AGE GROUP, LABOR FORCE STATUS , WHOLE KINGDOM

ไตรมาสที่ 4/2553 : Quarter 4/2010

หน่วยเป็นพัน : In Thousands

สถานภาพแรงงาน	รวม	กลุ่มอายุ Age Group								LABOR FORCE STATUS
	Total	15-19	20-24	25-29	30-34	35-39	40-49	50-59	>= 60	
ประชากรอายุ 15 ปีขึ้นไป	53,677.4	5,207.8	5,223.9	5,301.2	5,351.3	5,496.9	10,774.9	8,219.6	8,101.8	POPULATION 15 YEARS AND OVER
กำลังแรงงานรวม	38,948.2	1,282.9	3,590.8	4,606.0	4,851.3	5,029.8	9,707.3	6,751.8	3,128.3	Total Labor Force
1. กำลังแรงงานปัจจุบัน	38,838.4	1,272.5	3,577.3	4,599.4	4,842.4	5,022.3	9,689.6	6,719.2	3,115.7	1. Current labor force
1.1 ผู้มีงานทำ	38,508.5	1,230.2	3,464.5	4,530.1	4,807.5	4,999.2	9,662.5	6,704.3	3,110.3	1.1 Employed
- ทำงาน	37,856.0	1,213.1	3,404.9	4,461.7	4,739.0	4,914.4	9,514.0	6,568.7	3,040.3	- At work
- ไม่ทำงานแต่มีงานประจำ	652.5	17.1	59.6	68.4	68.4	84.7	148.6	135.7	70.1	- With job but not at work
1.2 ผู้ว่างงาน	329.9	42.3	112.9	69.3	34.9	23.1	27.1	14.9	5.4	1.2 Unemployed
- หางานทำ	65.9	7.2	25.0	12.8	6.5	7.6	4.5	1.9	0.3	- Looking for work
- ไม่หางานทำ/พร้อมที่จะทำงาน	264.1	35.2	87.9	56.5	28.4	15.5	22.6	13.0	5.1	- Not looking/available for work
2. กำลังแรงงานที่รอฤดูกาล	109.8	10.4	13.5	6.7	8.9	7.5	17.7	32.5	12.5	2. Seasonally inactive labor force
ผู้ไม่อยู่ในกำลังแรงงาน	14,729.2	3,924.9	1,633.1	695.2	499.9	467.2	1,067.6	1,467.8	4,973.6	Persons not in Labor Force
1. ทำงานบ้าน	4,569.3	219.6	563.0	450.9	342.8	344.9	840.3	1,020.8	786.8	1. Household work
2. เรียนหนังสือ	4,316.1	3,464.6	782.3	58.7	9.4	0.9	-	-	0.1	2. Studies
3. ยังเด็ก ซรา/ไม่สามารถทำงานได้	4,511.5	68.5	89.4	91.8	82.5	82.5	147.9	211.3	3,737.7	3. Too young/old/incapable of work
4. อื่น ๆ	1,332.4	172.1	198.3	93.8	65.2	38.9	79.4	235.7	448.9	4. Others

ตารางที่ 1 จำนวนประชากรอายุ 15 ปีขึ้นไป จำแนกตามกลุ่มอายุ สถานภาพแรงงาน และเพศ ทัวราชอาณาจักร

TABLE 1 POPULATION 15 YEARS AND OVER BY AGE GROUP, LABOR FORCE STATUS AND SEX , WHOLE KINGDOM

ไตรมาสที่ 4/2553 : Quarter 4/2010

หน่วยเป็นพัน : In Thousands

สถานภาพแรงงาน	รวม	กลุ่มอายุ Age Group								LABOR FORCE STATUS
	Total	15-19	20-24	25-29	30-34	35-39	40-49	50-59	>=60	
ชาย	26,090.2	2,662.5	2,666.9	2,686.9	2,685.9	2,680.6	5,198.7	3,932.7	3,576.1	MALE
กำลังแรงงานรวม	21,055.5	843.6	2,082.7	2,527.0	2,576.4	2,586.9	5,028.2	3,618.6	1,792.2	Total Labor Force
1. กำลังแรงงานปัจจุบัน	21,003.5	835.3	2,069.9	2,524.6	2,572.3	2,584.0	5,023.4	3,607.1	1,786.8	1. Current labor force
1.1 ผู้มีงานทำ	20,811.1	802.8	2,007.2	2,488.2	2,549.5	2,570.7	5,010.0	3,597.9	1,784.9	1.1 Employed
- ทำงาน	20,395.9	789.9	1,966.9	2,440.8	2,511.3	2,524.0	4,920.5	3,504.9	1,737.6	- At work
- ไม่ทำงานแต่มีงานประจำ	415.2	12.9	40.4	47.4	38.1	46.6	89.5	93.0	47.3	- With job but not at work
1.2 ผู้ว่างงาน	192.3	32.6	62.6	36.4	22.8	13.3	13.5	9.2	1.9	1.2 Unemployed
- หางานทำ	28.5	3.3	6.7	5.2	3.2	6.7	2.0	1.3	-	- Looking for work
- ไม่หางานทำ/พร้อมที่จะทำงาน	163.9	29.3	55.9	31.2	19.6	6.7	11.4	7.9	1.9	- Not looking/available for work
2. กำลังแรงงานที่รอฤดูกาล	52.0	8.2	12.8	2.4	4.2	2.9	4.8	11.5	5.3	2. Seasonally inactive labor force
ผู้ไม่อยู่ในกำลังแรงงาน	5,034.8	1,818.9	584.3	159.9	109.5	93.7	170.5	314.1	1,783.9	Persons not in Labor Force
1. ทำงานบ้าน	255.1	28.7	32.3	19.6	10.0	14.2	36.0	60.3	54.0	1. Household work
2. เรียนหนังสือ	2,049.5	1,634.8	378.6	32.7	3.5	-	-	-	-	2. Studies
3. ยังเด็ก ขรา/ไม่สามารถทำงานได้	1,915.6	39.0	49.1	57.4	59.9	54.2	86.9	116.9	1,452.3	3. Too young/old/incapable of work
4. อื่น ๆ	814.5	116.4	124.3	50.2	36.1	25.3	47.7	136.9	277.6	4. Others
หญิง	27,587.2	2,545.3	2,557.0	2,614.4	2,665.4	2,816.4	5,576.2	4,286.9	4,525.7	FEMALE
กำลังแรงงานรวม	17,892.7	439.3	1,508.2	2,079.0	2,274.9	2,442.9	4,679.1	3,133.2	1,336.1	Total Labor Force
1. กำลังแรงงานปัจจุบัน	17,835.0	437.1	1,507.4	2,074.7	2,270.2	2,438.3	4,666.2	3,112.2	1,328.9	1. Current labor force
1.1 ผู้มีงานทำ	17,697.4	427.4	1,457.2	2,041.8	2,258.0	2,428.5	4,652.5	3,106.5	1,325.4	1.1 Employed
- ทำงาน	17,460.1	423.2	1,438.0	2,020.9	2,227.7	2,390.4	4,593.4	3,063.8	1,302.7	- At work
- ไม่ทำงานแต่มีงานประจำ	237.3	4.2	19.2	21.0	30.3	38.1	59.1	42.7	22.8	- With job but not at work
1.2 ผู้ว่างงาน	137.6	9.7	50.2	32.9	12.1	9.8	13.7	5.7	3.5	1.2 Unemployed
- หางานทำ	37.4	3.8	18.3	7.6	3.3	0.9	2.5	0.6	0.3	- Looking for work
- ไม่หางานทำ/พร้อมที่จะทำงาน	100.2	5.9	31.9	25.2	8.8	8.9	11.1	5.1	3.2	- Not looking/available for work
2. กำลังแรงงานที่รอฤดูกาล	57.7	2.2	0.7	4.3	4.8	4.6	13.0	21.0	7.2	2. Seasonally inactive labor force
ผู้ไม่อยู่ในกำลังแรงงาน	9,694.5	2,106.0	1,048.8	535.3	390.5	373.5	897.1	1,153.7	3,189.6	Persons not in Labor Force
1. ทำงานบ้าน	4,314.2	190.9	530.8	431.4	332.8	330.7	804.4	960.5	732.8	1. Household work
2. เรียนหนังสือ	2,266.6	1,829.9	403.7	26.1	5.9	0.9	-	-	0.1	2. Studies
3. ยังเด็ก ขรา/ไม่สามารถทำงานได้	2,595.8	29.5	40.2	34.3	22.6	28.3	61.0	94.4	2,285.4	3. Too young/old/incapable of work
4. อื่น ๆ	517.8	55.7	74.1	43.6	29.1	13.5	31.7	98.8	171.3	4. Others

ตารางที่ 2 จำนวนประชากรอายุ 15 ปีขึ้นไป จำแนกตามสถานภาพสมรส สถานภาพแรงงาน ทัวราชอาณาจักร

TABLE 2 POPULATION 15 YEARS AND OVER BY MARITAL STATUS, LABOR FORCE STATUS , WHOLE KINGDOM

ไตรมาสที่ 4/2553 : Quarter 4/2010

หน่วยเป็นพัน : In Thousands

สถานภาพแรงงาน	รวม	เคยสมรส Ever-Married						LABOR FORCE STATUS
		โสด	สมรส	หม้าย	หย่า	แยกกันอยู่	ไม่ทราบ	
	Total	Single	Married	Widowed	Divorced	Separated	Unknown	
ยอดรวม	53,677.4	13,825.4	34,037.2	3,784.0	871.1	1,136.9	22.9	TOTAL
กำลังแรงงานรวม	38,948.2	8,177.6	27,746.7	1,404.6	695.5	906.9	16.9	Total Labor Force
1. กำลังแรงงานปัจจุบัน	38,838.4	8,150.9	27,671.5	1,400.5	694.0	904.9	16.5	1. Current labor force
1.1 ผู้มีงานทำ	38,508.5	7,951.8	27,555.4	1,397.4	690.4	897.1	16.5	1.1 Employed
- ทำงาน	37,856.0	7,864.0	27,056.1	1,355.9	678.7	884.9	16.5	- At work
- ไม่ทำงานแต่มีงานประจำ	652.5	87.8	499.3	41.5	11.6	12.2	-	- With job but not at work
1.2 ผู้ว่างงาน	329.9	199.1	116.2	3.1	3.7	7.8	-	1.2 Unemployed
- หางานทำ	65.9	39.2	22.3	1.1	1.9	1.5	-	- Looking for work
- ไม่หางานทำ/พร้อมที่จะทำงาน	264.1	160.0	93.9	2.0	1.8	6.3	-	- Not looking/available for work
2. กำลังแรงงานที่รอฤดูกาล	109.8	26.6	75.2	4.1	1.5	2.0	0.3	2. Seasonally inactive labor force
ผู้ไม่อยู่ในกำลังแรงงาน	14,729.2	5,647.8	6,290.4	2,379.4	175.6	230.0	6.0	Persons not in Labor Force
1. ทำงานบ้าน	4,569.3	377.3	3,548.0	445.6	79.4	118.8	0.2	1. Household work
2. เรียนหนังสือ	4,316.1	4,207.5	101.3	0.6	2.7	4.0	-	2. Studies
3. ยังเด็ก ขรา/ไม่สามารถทำงานได้	4,511.5	585.8	1,945.6	1,839.4	67.9	68.4	4.4	3. Too young/old/incapable of work
4. อื่น ๆ	1,332.4	477.2	695.6	93.8	25.6	38.7	1.4	4. Others

ตารางที่ 2 จำนวนประชากรอายุ 15 ปีขึ้นไป จำแนกตามสถานภาพสมรส สถานภาพแรงงาน และเพศ ทั้งราชอาณาจักร

TABLE 2 POPULATION 15 YEARS AND OVER BY MARITAL STATUS, LABOR FORCE STATUS AND SEX , WHOLE KINGDOM

ไตรมาสที่ 4/2553 : Quarter 4/2010

หน่วยเป็นพัน : In Thousands

สถานภาพแรงงาน	รวม Total	โสด Single	เคยสมรส Ever-Married				ไม่ทราบ Unknown	LABOR FORCE STATUS
			สมรส Married	หม้าย Widowed	หย่า Divorced	แยกกันอยู่ Separated		
ชาย	26,090.2	7,924.1	16,610.5	771.2	312.4	458.6	13.4	MALE
กำลังแรงงานรวม	21,055.5	5,161.1	14,890.2	321.1	269.2	403.1	10.8	Total Labor Force
1. กำลังแรงงานปัจจุบัน	21,003.5	5,138.9	14,862.7	320.5	268.5	402.1	10.8	1. Current labor force
1.1 ผู้มีงานทำ	20,811.1	5,016.8	14,800.9	319.2	266.7	396.7	10.8	1.1 Employed
- ทำงาน	20,395.9	4,944.2	14,474.4	312.4	262.3	391.8	10.8	- At work
- ไม่ทำงานแต่มีงานประจำ	415.2	72.6	326.5	6.8	4.4	4.9	-	- With job but not at work
1.2 ผู้ว่างงาน	192.3	122.1	61.8	1.3	1.8	5.4	-	1.2 Unemployed
- หางานทำ	28.5	14.0	11.7	0.8	0.8	1.1	-	- Looking for work
- ไม่หางานทำ/พร้อมที่จะทำงาน	163.9	108.1	50.1	0.5	1.0	4.2	-	- Not looking/available for work
2. กำลังแรงงานที่รอฤดูกาล	52.0	22.2	27.5	0.6	0.7	1.1	-	2. Seasonally inactive labor force
ผู้ไม่อยู่ในกำลังแรงงาน	5,034.8	2,763.0	1,720.3	450.1	43.2	55.5	2.6	Persons not in Labor Force
1. ทำงานบ้าน	255.1	92.8	123.8	29.2	6.1	3.2	0.1	1. Household work
2. เรียนหนังสือ	2,049.5	2,013.8	35.3	0.3	-	0.1	-	2. Studies
3. ยังเด็ก ขรา/ไม่สามารถทำงานได้	1,915.6	326.5	1,140.3	388.4	27.9	30.7	1.9	3. Too young/old/incapable of work
4. อื่น ๆ	814.5	330.0	420.9	32.3	9.2	21.5	0.6	4. Others
หญิง	27,587.2	5,901.3	17,426.7	3,012.8	558.7	678.3	9.4	FEMALE
กำลังแรงงานรวม	17,892.7	3,016.5	12,856.6	1,083.6	426.3	503.8	6.0	Total Labor Force
1. กำลังแรงงานปัจจุบัน	17,835.0	3,012.1	12,808.9	1,080.0	425.5	502.8	5.7	1. Current labor force
1.1 ผู้มีงานทำ	17,697.4	2,935.0	12,754.5	1,078.2	423.7	500.4	5.7	1.1 Employed
- ทำงาน	17,460.1	2,919.7	12,581.7	1,043.5	416.4	493.0	5.7	- At work
- ไม่ทำงานแต่มีงานประจำ	237.3	15.3	172.7	34.7	7.3	7.4	-	- With job but not at work
1.2 ผู้ว่างงาน	137.6	77.1	54.4	1.8	1.9	2.4	-	1.2 Unemployed
- หางานทำ	37.4	25.2	10.6	0.3	1.1	0.3	-	- Looking for work
- ไม่หางานทำ/พร้อมที่จะทำงาน	100.2	51.9	43.9	1.5	0.8	2.1	-	- Not looking/available for work
2. กำลังแรงงานที่รอฤดูกาล	57.7	4.4	47.7	3.6	0.7	1.0	0.3	2. Seasonally inactive labor force
ผู้ไม่อยู่ในกำลังแรงงาน	9,694.5	2,884.8	4,570.2	1,929.3	132.4	174.5	3.4	Persons not in Labor Force
1. ทำงานบ้าน	4,314.2	284.5	3,424.2	416.4	73.3	115.7	0.2	1. Household work
2. เรียนหนังสือ	2,266.6	2,193.8	66.0	0.3	2.7	3.9	-	2. Studies
3. ยังเด็ก ขรา/ไม่สามารถทำงานได้	2,595.8	259.3	805.3	1,451.1	40.0	37.7	2.5	3. Too young/old/incapable of work
4. อื่น ๆ	517.8	147.2	274.7	61.6	16.4	17.2	0.8	4. Others

ตารางที่ 3 จำนวนประชากรอายุ 15 ปีขึ้นไป จำแนกตามระดับการศึกษาที่สำเร็จ สถานภาพแรงงาน และเพศ ทั้งราชอาณาจักร

TABLE 3 POPULATION 15 YEARS AND OVER BY LEVEL OF EDUCATIONAL ATTAINMENT, LABOR FORCE STATUS AND SEX , WHOLE KINGDOM

ไตรมาสที่ 4/2553 : Quarter 4/2010

หน่วยเป็นพัน : In Thousands

สถานภาพแรงงาน	รวม	ไม่มี การศึกษา	ต่ำกว่า ประถมศึกษา	ประถม ศึกษา	มัธยมศึกษา ตอนต้น	มัธยมศึกษาตอนปลาย			อุดมศึกษา			1/ อื่นๆ	ไม่ทราบ	LABOR FORCE STATUS
						Upper Secondary Level			Higher Level					
						สายสามัญ	สายอาชีพ- ศึกษา	สายวิชา- การศึกษา	สายวิชาการ	สายวิชาชีพ Higher	สายวิชา- การศึกษา			
Total	None	Elementary	Elementary	Secondary	Academic	Vocational	Training	Academic	Education	Training	Others	Unknown		
ชาย	26,090.2	799.8	7,068.2	5,760.6	5,152.6	2,830.4	1,029.8	19.9	1,803.7	1,179.4	343.5	25.5	76.8	MALE
กำลังแรงงานรวม	21,055.5	499.9	5,622.8	5,076.8	3,674.4	2,327.0	784.8	7.2	1,625.5	1,077.7	275.8	23.3	60.5	Total Labor Force
1. กำลังแรงงานปัจจุบัน	21,003.5	498.4	5,607.0	5,061.2	3,660.2	2,323.0	784.0	7.2	1,625.5	1,077.6	275.8	23.3	60.5	1. Current labor force
1.1 ผู้มีงานทำ	20,811.1	496.5	5,589.6	5,020.1	3,602.7	2,306.8	774.8	7.2	1,597.8	1,058.6	273.4	23.3	60.5	1.1 Employed
- ทำงาน	20,395.9	486.9	5,430.0	4,910.6	3,543.1	2,263.9	764.4	6.0	1,589.1	1,047.3	271.0	23.1	60.5	- At work
- ไม่ทำงานแต่มีงานประจำ	415.2	9.6	159.6	109.4	59.6	42.9	10.4	1.2	8.7	11.2	2.5	0.1	-	- With job but not at work
1.2 ผู้ว่างงาน	192.3	1.8	17.4	41.2	57.5	16.2	9.2	-	27.7	19.1	2.4	-	-	1.2 Unemployed
- หางานทำ	28.5	-	1.7	8.5	6.2	1.3	0.4	-	6.1	2.4	1.9	-	-	- Looking for work
- ไม่หางานทำ/พร้อมที่จะทำงาน	163.9	1.8	15.7	32.7	51.2	14.8	8.8	-	21.7	16.7	0.5	-	-	- Not looking/available for work
2. กำลังแรงงานที่รอฤดูกาล	52.0	1.5	15.8	15.6	14.2	4.0	0.8	-	-	0.1	-	-	-	2. Seasonally inactive labor force
ผู้ไม่อยู่ในกำลังแรงงาน	5,034.8	299.9	1,445.5	683.8	1,478.2	503.5	245.0	12.7	178.3	101.8	67.7	2.2	16.3	Persons not in Labor Force
1. ทำงานบ้าน	255.1	10.4	98.3	37.0	52.0	21.6	9.4	-	10.2	7.6	6.9	0.5	1.2	1. Household work
2. เรียนหนังสือ	2,049.5	-	1.8	393.6	1,118.0	323.2	167.8	5.7	10.0	28.1	0.6	0.3	0.4	2. Studies
3. ยังเด็ก ขรา/ไม่สามารถทำงานได้	1,915.6	280.2	1,224.8	145.5	113.0	64.5	18.5	1.2	34.7	18.6	8.8	1.1	5.0	3. Too young/old/incapable of work
4. อื่น ๆ	814.5	9.3	120.6	107.7	195.3	94.1	49.3	5.8	123.5	47.5	51.4	0.3	9.8	4. Others
หญิง	27,587.2	1,540.5	8,854.7	5,153.0	4,531.0	2,625.0	817.3	11.5	2,307.9	1,056.4	609.5	24.2	56.2	FEMALE
กำลังแรงงานรวม	17,892.7	678.4	5,394.9	3,872.2	2,354.7	1,728.0	492.7	4.5	1,981.6	824.1	509.3	15.8	36.6	Total Labor Force
1. กำลังแรงงานปัจจุบัน	17,835.0	677.2	5,357.1	3,863.2	2,347.7	1,727.5	490.6	4.5	1,981.6	824.1	509.3	15.8	36.6	1. Current labor force
1.1 ผู้มีงานทำ	17,697.4	673.1	5,344.7	3,841.6	2,326.1	1,710.9	484.6	4.4	1,944.1	815.8	500.0	15.5	36.6	1.1 Employed
- ทำงาน	17,460.1	660.5	5,260.9	3,787.7	2,290.0	1,691.3	482.3	4.4	1,934.4	802.6	493.8	15.5	36.6	- At work
- ไม่ทำงานแต่มีงานประจำ	237.3	12.6	83.8	53.9	36.1	19.6	2.3	-	9.8	13.2	6.1	-	-	- With job but not at work
1.2 ผู้ว่างงาน	137.6	4.1	12.4	21.6	21.6	16.5	5.9	0.1	37.5	8.3	9.3	0.3	-	1.2 Unemployed
- หางานทำ	37.4	0.2	2.1	2.5	9.4	7.1	1.7	-	11.6	1.3	1.5	-	-	- Looking for work
- ไม่หางานทำ/พร้อมที่จะทำงาน	100.2	3.9	10.3	19.1	12.1	9.4	4.2	0.1	25.9	7.0	7.8	0.3	-	- Not looking/available for work
2. กำลังแรงงานที่รอฤดูกาล	57.7	1.2	37.9	9.0	7.1	0.6	2.1	-	-	-	-	-	-	2. Seasonally inactive labor force
ผู้ไม่อยู่ในกำลังแรงงาน	9,694.5	862.1	3,459.8	1,280.8	2,176.3	896.9	324.7	7.0	326.3	232.4	100.2	8.4	19.7	Persons not in Labor Force
1. ทำงานบ้าน	4,314.2	231.0	1,629.6	769.9	726.6	430.3	146.4	3.8	175.4	149.4	35.3	6.9	9.8	1. Household work
2. เรียนหนังสือ	2,266.6	-	1.2	373.3	1,297.2	395.1	142.2	-	20.2	36.6	0.3	0.1	0.4	2. Studies
3. ยังเด็ก ขรา/ไม่สามารถทำงานได้	2,595.8	615.0	1,733.0	86.3	67.1	28.4	8.2	0.7	27.9	16.7	6.3	1.2	5.1	3. Too young/old/incapable of work
4. อื่น ๆ	517.8	16.1	96.0	51.3	85.4	43.1	28.0	2.5	102.8	29.7	58.4	0.2	4.4	4. Others

1/ รวมอาชีวะระยะสั้น 1/ Including Short Course Vocational

1/ รวมอาชีวะระยะสั้น 1/ Including Short Course Vocational

ตารางที่ 4 จำนวนผู้มีงานทำ จำแนกตามระดับการศึกษาที่สำเร็จ อาชีพ ทัวราชอาณาจักร

TABLE 4 EMPLOYED PERSONS BY LEVEL OF EDUCATIONAL ATTAINMENT, OCCUPATION , WHOLE KINGDOM

ไตรมาสที่ 4/2553 : Quarter 4/2010

หน่วยเป็นพัน : In Thousands

อาชีพ	รวม	ไม่มี การศึกษา	ต่ำกว่า ประถมศึกษา Less than Elementary	ประถม ศึกษา Elementary	มัธยมศึกษา ตอนต้น Lower Secondary	มัธยมศึกษาตอนปลาย Upper Secondary Level			อุดมศึกษา Higher Level			^{1/} อื่นๆ	ไม่ทราบ Unknown	OCCUPATION
						สายสามัญ General/ Academic	สายอาชีว- ศึกษา Vocational	สายวิชา- การศึกษา Teacher Training	สายวิชาการ Academic	สายวิชาชีพ Higher Technical Education	สายวิชา- การศึกษา Teacher Training			
ยอดรวม	38,508.5	1,169.6	10,934.3	8,861.6	5,928.8	4,017.8	1,259.4	11.7	3,541.9	1,874.4	773.4	38.8	97.0	TOTAL
1. ผู้บัญญัติกฎหมาย ข้าราชการระดับอาวุโส และผู้จัดการ	1,231.6	8.7	227.8	128.7	148.5	134.6	39.1	1.5	426.9	83.2	26.5	0.3	5.7	1. Legislators, senior officials and managers
2. ผู้ประกอบวิชาชีพด้านต่างๆ	1,602.7	-	4.9	8.0	15.3	29.1	13.4	0.6	808.8	192.8	525.8	1.9	2.1	2. Professionals
3. ผู้ประกอบวิชาชีพด้านเทคนิคสาขาต่างๆ และอาชีพที่เกี่ยวข้อง	1,519.7	6.2	50.6	58.3	113.7	186.9	126.3	1.3	679.4	256.7	35.0	0.4	4.9	3. Technicians and associate professionals
4. เสมียน	1,566.0	0.6	38.3	60.3	132.9	237.0	168.2	0.6	628.8	260.2	34.6	0.5	4.0	4. Clerks
5. พนักงานบริการและพนักงานในร้านค้า และตลาด	6,685.2	156.3	1,603.4	1,169.9	1,211.3	1,028.9	338.4	3.8	660.2	383.4	97.9	4.6	27.2	5. Service workers and shop and market sales workers
6. ผู้ปฏิบัติงานที่มีฝีมือในด้านการเกษตร และการประมง	14,514.8	540.9	6,201.4	4,127.0	1,985.7	1,106.1	180.9	2.6	113.9	210.3	30.2	7.2	8.6	6. Skilled agricultural and fishery workers
7. ผู้ปฏิบัติงานด้านความสามารถทางฝีมือ และธุรกิจการค้าที่เกี่ยวข้อง	4,159.4	127.5	985.7	1,198.3	813.5	423.5	185.6	0.6	114.6	278.2	10.2	7.3	14.5	7. Craft and related trades workers
8. ผู้ปฏิบัติการโรงงานและเครื่องจักร และผู้ปฏิบัติงานด้านการประกอบ	2,923.2	49.2	477.2	761.1	774.6	505.3	137.0	0.1	58.9	137.6	6.5	3.7	12.1	8. Plant and machine operators and assemblers
9. อาชีพขั้นพื้นฐานต่างๆ ในด้านการขาย และการให้บริการ	4,277.3	280.3	1,344.5	1,349.7	731.1	361.8	69.3	0.6	34.4	69.8	6.5	12.9	16.4	9. Elementary occupations
10. คนงานซึ่งมิได้จำแนกไว้ในหมวดอื่น	28.8	-	0.3	0.4	2.3	4.8	1.2	-	15.8	2.3	0.3	-	1.4	10. Workers not classifiable by occupation

1/ รวมอาชีพระยะสั้น 1/ Including Short Course Vocational

ตารางที่ 4 จำนวนผู้มีงานทำ จำแนกตามระดับการศึกษาที่สำเร็จ อาชีพ และเพศ ทั้งราชอาณาจักร

TABLE 4 EMPLOYED PERSONS BY LEVEL OF EDUCATIONAL ATTAINMENT, OCCUPATION AND SEX, WHOLE KINGDOM

ไตรมาสที่ 4/2553 : Quarter 4/2010

หน่วยเป็นพัน : In Thousands

อาชีพ	รวม	ไม่มี การศึกษา	ต่ำกว่า ประถมศึกษา Less than Elementary	ประถม ศึกษา Elementary	มัธยมศึกษา ตอนต้น Lower Secondary	มัธยมศึกษาตอนปลาย		อุดมศึกษา				1/ อื่นๆ	ไม่ทราบ	OCCUPATION
						Upper Secondary Level			Higher Level					
						สายสามัญ	สายอาชีพ- ศึกษา	สายวิชา- การศึกษา	สายวิชาการ	สายวิชาชีพ Higher	สายวิชา- การศึกษา			
						General/ Academic	Vocational	Teacher Training	Academic	Technical Education	Teacher Training			
ชาย	20,811.1	496.5	5,589.6	5,020.1	3,602.7	2,306.8	774.8	7.2	1,597.8	1,058.6	273.4	23.3	60.5	MALE
1. ผู้บัญญัติกฎหมาย ข้าราชการระดับอาวุโส และผู้จัดการ	908.0	6.8	172.1	103.1	121.3	108.5	32.4	1.2	280.6	59.0	19.1	0.1	3.9	1. Legislators, senior officials and managers
2. ผู้ประกอบวิชาชีพด้านต่างๆ	625.0	-	2.7	5.6	10.5	14.2	9.0	0.2	354.4	57.8	169.2	0.6	0.9	2. Professionals
3. ผู้ประกอบวิชาชีพด้านเทคนิคสาขาต่างๆ และอาชีพที่เกี่ยวข้อง	733.2	1.1	24.0	27.5	67.3	89.7	80.0	0.5	276.2	151.0	12.9	0.4	2.5	3. Technicians and associate professionals
4. เสมียน	508.7	0.3	18.3	29.4	65.2	100.1	55.1	0.6	162.4	67.7	8.6	0.5	0.7	4. Clerks
5. พนักงานบริการและพนักงานในร้านค้า และตลาด	2,579.6	33.2	505.1	436.2	500.6	445.3	163.5	2.8	286.0	163.0	29.6	1.5	12.7	5. Service workers and shop and market sales workers
6. ผู้ปฏิบัติงานที่มีฝีมือในด้านการเกษตร และการประมง	8,184.8	236.8	3,253.3	2,325.1	1,278.5	704.7	125.7	0.9	77.7	148.9	20.5	4.8	7.9	6. Skilled agricultural and fishery workers
7. ผู้ปฏิบัติงานด้านความสามารถทางฝีมือ และธุรกิจการค้าที่เกี่ยวข้อง	2,953.6	72.2	618.4	824.8	604.6	304.2	167.5	0.3	86.2	255.2	3.3	5.0	12.0	7. Craft and related trades workers
8. ผู้ปฏิบัติการโรงงานและเครื่องจักร และผู้ปฏิบัติงานด้านการประกอบ	2,098.6	31.4	369.9	536.1	549.9	336.1	103.3	0.1	47.4	106.2	6.0	1.9	10.3	8. Plant and machine operators and assemblers
9. อาชีพขั้นพื้นฐานต่างๆ ในด้านการขาย และการให้บริการ	2,201.2	114.9	625.5	731.9	403.5	200.9	38.0	0.5	17.1	48.0	3.9	8.4	8.7	9. Elementary occupations
10. คนงานซึ่งมิได้จำแนกไว้ในหมวดอื่น	18.5	-	0.3	0.4	1.4	3.1	0.4	-	9.8	1.8	0.3	-	0.9	10. Workers not classifiable by occupation
หญิง	17,697.4	673.1	5,344.7	3,841.6	2,326.1	1,710.9	484.6	4.4	1,944.1	815.8	500.0	15.5	36.6	FEMALE
1. ผู้บัญญัติกฎหมาย ข้าราชการระดับอาวุโส และผู้จัดการ	323.6	1.9	55.8	25.6	27.3	26.1	6.6	0.3	146.4	24.2	7.4	0.2	1.9	1. Legislators, senior officials and managers
2. ผู้ประกอบวิชาชีพด้านต่างๆ	977.6	-	2.2	2.4	4.8	14.8	4.4	0.4	454.4	135.0	356.6	1.3	1.3	2. Professionals
3. ผู้ประกอบวิชาชีพด้านเทคนิคสาขาต่างๆ และอาชีพที่เกี่ยวข้อง	786.5	5.2	26.6	30.8	46.4	97.2	46.3	0.8	403.3	105.7	22.0	0.1	2.3	3. Technicians and associate professionals
4. เสมียน	1,057.3	0.3	20.1	30.9	67.7	136.9	113.2	-	466.4	192.5	26.0	-	3.3	4. Clerks
5. พนักงานบริการและพนักงานในร้านค้า และตลาด	4,105.5	123.2	1,098.2	733.6	710.6	583.6	175.0	0.9	374.2	220.3	68.3	3.1	14.5	5. Service workers and shop and market sales workers
6. ผู้ปฏิบัติงานที่มีฝีมือในด้านการเกษตร และการประมง	6,330.0	304.0	2,948.1	1,801.9	707.2	401.3	55.2	1.7	36.2	61.4	9.7	2.4	0.8	6. Skilled agricultural and fishery workers
7. ผู้ปฏิบัติงานด้านความสามารถทางฝีมือ และธุรกิจการค้าที่เกี่ยวข้อง	1,205.8	55.3	367.3	373.5	208.9	119.3	18.2	0.3	28.4	23.0	6.9	2.3	2.6	7. Craft and related trades workers
8. ผู้ปฏิบัติการโรงงานและเครื่องจักร และผู้ปฏิบัติงานด้านการประกอบ	824.5	17.8	107.3	224.9	224.8	169.2	33.7	-	11.5	31.4	0.5	1.8	1.8	8. Plant and machine operators and assemblers
9. อาชีพขั้นพื้นฐานต่างๆ ในด้านการขาย และการให้บริการ	2,076.2	165.5	719.0	617.8	327.6	160.9	31.4	0.1	17.4	21.8	2.6	4.5	7.7	9. Elementary occupations
10. คนงานซึ่งมิได้จำแนกไว้ในหมวดอื่น	10.4	-	-	-	0.9	1.7	0.7	-	6.0	0.6	-	-	0.6	10. Workers not classifiable by occupation

1/ รวมอาชีพระยะสั้น 1/ Including Short Course Vocational

TABLE 5 EMPLOYED PERSONS BY LEVEL OF EDUCATIONAL ATTAINMENT, INDUSTRY, WHOLE KINGDOM

ไตรมาสที่ 4/2553 : Quarter 4/2010

หน่วยเป็นพัน : In Thousands

อุตสาหกรรม	มัธยมศึกษาตอนปลาย					อุดมศึกษา						อื่นๆ ¹	ไม่ทราบ	INDUSTRY
	รวม	ไม่มี การศึกษา	ต่ำกว่า ประถมศึกษา Less than Elementary	ประถม ศึกษา Elementary	มัธยมศึกษา ตอนต้น Lower Secondary	Upper Secondary Level			Higher Level					
						สายสามัญ General/ Academic	สายอาชีพ- ศึกษา Vocational	สายวิชา- การศึกษา Teacher Training	สายวิชาการ Academic	สายวิชาชีพ Higher Technical Education	สายวิชา- การศึกษา Teacher Training			
ยอดรวม	38,508.5	1,169.6	10,934.3	8,861.6	5,928.8	4,017.8	1,259.4	11.7	3,541.9	1,874.4	773.4	38.8	97.0	TOTAL
1. เกษตรกรรม การล่าสัตว์ และการป่าไม้	15,458.9	643.4	6,543.8	4,424.2	2,114.7	1,136.6	191.9	2.7	124.9	224.8	30.7	14.1	7.1	1. Agriculture, hunting and forestry
2. การประมง	434.4	25.9	162.0	133.2	57.1	31.0	5.3	-	11.6	7.5	0.1	-	0.6	2. Fishing
3. การทำเหมืองแร่ และเหมืองหิน	34.9	0.7	6.0	9.1	7.3	3.5	2.1	-	2.1	3.9	0.1	-	0.2	3. Mining and quarrying
4. การผลิต	5,163.5	159.9	872.8	1,190.7	1,092.5	758.3	238.6	0.8	429.4	371.3	19.0	11.2	18.8	4. Manufacturing
5. การไฟฟ้า ก๊าซ และการประปา	115.1	-	6.4	9.9	11.5	12.7	12.6	-	35.8	24.8	1.0	-	0.7	5. Electricity, gas and water supply
6. การก่อสร้าง	2,010.3	58.9	574.0	690.2	311.2	134.5	46.2	0.0	105.1	72.2	3.6	3.5	10.7	6. Construction
7. การขายส่ง การขายปลีก การซ่อมแซมยานยนต์ รถจักรยานยนต์ ของใช้ส่วนบุคคล และของใช้ ในครัวเรือน	6,110.7	138.9	1,341.3	1,149.6	1,056.7	844.2	336.3	2.6	707.2	446.4	63.4	5.1	19.2	7. Wholesale and retail trade, repair of motor vehicles motorcycles and personal and household goods
8. โรงแรม และภัตตาคาร	2,536.7	82.3	664.8	545.7	506.1	347.3	91.9	1.0	164.3	100.9	18.0	1.1	13.5	8. Hotel and restaurants
9. การขนส่ง สถานที่เก็บสินค้า และการคมนาคม	1,067.7	7.0	215.5	215.3	216.8	117.7	51.7	0.9	159.9	69.6	7.1	0.1	6.1	9. Transport, storage and communication
10. การเป็นสื่อกลางทางการเงิน	373.3	0.1	8.8	10.8	16.2	35.7	19.4	0.1	247.5	28.6	4.8	-	1.3	10. Financial intermediation
11. กิจการด้านอสังหาริมทรัพย์ การให้เช่า และกิจกรรมทางธุรกิจ	723.3	6.4	104.2	96.4	94.7	71.2	45.8	-	235.1	55.1	10.0	-	4.5	11. Real estate, renting and business activities
12. การบริหารราชการ และการป้องกันประเทศ รวมทั้งการประกันสังคมภาคบังคับ	1,521.7	0.8	107.1	109.9	155.3	195.9	129.6	2.0	606.8	172.8	37.9	-	3.5	12. Public administration and defence, compulsory social security
13. การศึกษา	1,233.2	2.0	47.4	37.0	40.1	65.3	16.9	0.8	430.8	50.8	539.0	0.6	2.5	13. Education
14. งานด้านสุขภาพ และงานสังคมสงเคราะห์	701.0	6.6	46.8	44.2	50.1	126.7	25.0	0.2	169.4	197.8	31.8	1.4	1.0	14. Health and social work
15. กิจกรรมด้านบริการชุมชน สังคม และการบริการ ส่วนบุคคลอื่นๆ	744.2	14.0	146.1	137.8	156.6	115.8	35.8	0.3	89.4	39.7	6.0	0.6	2.2	15. Other community, social and personal service activity
16. ลูกจ้างในครัวเรือนส่วนบุคคล	233.1	22.9	87.3	55.8	37.2	13.4	8.1	0.1	0.6	3.0	0.7	0.6	3.6	16. Private households with employed persons
17. องค์การระหว่างประเทศและองค์การต่างประเทศ อื่นๆ และสมาชิก	7.4	-	0.1	0.1	-	-	-	-	6.5	-	-	0.4	0.3	17. Extra-territorial organizations and bodies
18. ไม่ทราบ	39.2	-	-	1.6	4.7	8.0	2.5	-	15.5	5.2	0.3	-	1.4	18. Unknown

1/ รวมอาชีวะระยะสั้น 1/ Including Short Course Vocational

ตารางที่ 5 จำนวนผู้มีงานทำ จำแนกตามระดับการศึกษาที่สำเร็จ อุตสาหกรรม และเพศ ทั้งราชอาณาจักร

TABLE 5 EMPLOYED PERSONS BY LEVEL OF EDUCATIONAL ATTAINMENT, INDUSTRY AND SEX , WHOLE KINGDOM

ไตรมาสที่ 4/2553 : Quarter 4/2010

หน่วยเป็นพัน : In Thousands

อุตสาหกรรม	มัธยมศึกษาตอนปลาย					อุดมศึกษา						1/ อื่นๆ	ไม่ทราบ	INDUSTRY
	รวม	ไม่มี การศึกษา	ต่ำกว่า ประถมศึกษา Less than Elementary	ประถม ศึกษา Elementary	มัธยมศึกษา ตอนต้น Lower Secondary	Upper Secondary Level			Higher Level					
						สายสามัญ General/ Academic	สายอาชีพ- ศึกษา Vocational	สายวิชา- การศึกษา Teacher Training	สายวิชาการ Academic	สายวิชาชีพ Higher Technical Education	สายวิชา- การศึกษา Teacher Training			
Total	None	Elementary	Elementary	Secondary	Academic	Vocational	Training	Academic	Education	Training	Others	Unknown		
ชาย	20,811.1	496.5	5,589.6	5,020.1	3,602.7	2,306.8	774.8	7.2	1,597.8	1,058.6	273.4	23.3	60.5	MALE
1. เกษตรกรรม การล่าสัตว์ และการป่าไม้	8,652.6	273.3	3,400.6	2,485.8	1,358.8	723.7	132.5	1.0	80.7	159.4	21.1	9.2	6.5	1. Agriculture, hunting and forestry
2. การประมง	341.8	18.5	122.3	107.2	48.8	22.3	5.0	-	10.2	6.9	0.1	-	0.5	2. Fishing
3. การทำเหมืองแร่ และเหมืองหิน	29.8	0.4	4.7	8.2	7.3	3.3	1.4	-	0.8	3.5	0.1	-	0.2	3. Mining and quarrying
4. การผลิต	2,536.9	77.5	377.2	540.2	562.2	375.7	150.9	0.3	194.5	236.3	6.3	5.2	10.8	4. Manufacturing
5. การไฟฟ้า ก๊าซ และการประปา	94.7	-	5.9	8.4	10.1	12.2	11.6	-	23.7	21.3	0.8	-	0.7	5. Electricity, gas and water supply
5. การก่อสร้าง	1,702.2	42.0	478.5	584.9	279.7	122.7	42.4	0.0	71.7	64.8	2.5	3.3	9.8	6. Construction
7. การขายส่ง การขายปลีก การซ่อมแซมยานยนต์ รถจักรยานยนต์ ของใช้ส่วนบุคคล และของใช้ ในครัวเรือน	3,121.6	54.5	555.8	656.3	624.7	461.6	177.6	2.6	301.1	248.4	26.4	3.2	9.3	7. Wholesale and retail trade, repair of motor vehicles motorcycles and personal and household goods
8. โรงแรม และภัตตาคาร	893.9	14.7	189.1	189.2	193.9	146.7	37.4	0.7	63.0	45.7	6.2	0.4	7.0	8. Hotel and restaurants
9. การขนส่ง สถานที่เก็บสินค้า และการคมนาคม	890.3	6.6	198.9	199.7	196.2	101.7	40.2	0.3	82.9	52.4	6.0	0.1	5.4	9. Transport, storage and communication
10. การเป็นสื่อกลางทางการเงิน	160.5	-	4.0	4.8	7.6	18.1	10.3	0.1	100.1	14.3	1.1	-	-	10. Financial intermediation
11. กิจการด้านอสังหาริมทรัพย์ การให้เช่า และกิจกรรมทางธุรกิจ	406.2	2.0	55.4	59.0	68.4	45.1	27.0	-	110.9	32.2	2.9	-	3.2	11. Real estate, renting and business activities
12. การบริหารราชการ และการป้องกันประเทศ รวมทั้งการประกันสังคมภาคบังคับ	980.1	0.5	83.8	84.4	137.2	158.6	100.7	2.0	290.1	104.0	16.4	-	2.4	12. Public administration and defence, compulsory social security
13. การศึกษา	483.0	0.6	25.7	22.1	21.3	30.6	7.1	0.2	180.0	17.2	176.6	0.4	1.3	13. Education
14. งานด้านสุขภาพ และงานสังคมสงเคราะห์	181.7	1.1	13.3	13.8	19.4	33.7	11.3	-	50.2	33.5	4.6	0.7	0.1	14. Health and social work
15. กิจกรรมด้านบริการชุมชน สังคม และการบริการ ส่วนบุคคลอื่นๆ	279.1	4.3	58.8	50.1	56.2	43.7	15.5	-	32.2	14.7	1.9	0.6	1.2	15. Other community, social and personal service activity
16. ลูกจ้างในครัวเรือนส่วนบุคคล	33.8	0.7	15.4	4.3	7.3	2.4	2.4	-	-	0.1	-	-	1.3	16. Private households with employed persons
17. องค์การระหว่างประเทศและองค์การต่างประเทศ อื่นๆ และสมาชิก	0.3	-	0.1	-	-	-	-	-	-	-	-	0.1	-	17. Extra-territorial organizations and bodies
18. ไม่ทราบ	23.0	-	-	1.6	3.8	4.8	1.8	-	5.8	4.0	0.3	-	0.9	18. Unknown
หญิง	17,697.4	673.1	5,344.7	3,841.6	2,326.1	1,710.9	484.6	4.4	1,944.1	815.8	500.0	15.5	36.6	FEMALE
1. เกษตรกรรม การล่าสัตว์ และการป่าไม้	6,806.3	370.1	3,143.1	1,938.5	756.0	412.9	59.4	1.7	44.1	65.5	9.5	4.9	0.6	1. Agriculture, hunting and forestry
2. การประมง	92.6	7.4	39.7	26.1	8.3	8.7	0.3	-	1.5	0.6	-	-	0.1	2. Fishing
3. การทำเหมืองแร่ และเหมืองหิน	5.2	0.3	1.2	0.9	0.0	0.2	0.7	-	1.3	0.4	-	-	-	3. Mining and quarrying
4. การผลิต	2,626.5	82.4	495.7	650.6	530.3	382.6	87.7	0.6	234.9	135.1	12.7	6.0	8.0	4. Manufacturing
5. การไฟฟ้า ก๊าซ และการประปา	20.4	-	0.4	1.4	1.4	0.5	0.9	-	12.1	3.5	0.1	-	-	5. Electricity, gas and water supply
5. การก่อสร้าง	308.1	16.9	95.5	105.3	31.6	11.9	3.8	-	33.4	7.5	1.1	0.2	1.0	6. Construction
7. การขายส่ง การขายปลีก การซ่อมแซมยานยนต์ รถจักรยานยนต์ ของใช้ส่วนบุคคล และของใช้ ในครัวเรือน	2,989.1	84.4	785.5	493.3	432.0	382.6	158.7	0.1	406.1	198.0	37.0	1.9	9.8	7. Wholesale and retail trade, repair of motor vehicles motorcycles and personal and household goods
8. โรงแรม และภัตตาคาร	1,642.9	67.6	475.7	356.4	312.2	200.6	54.5	0.4	101.3	55.1	11.8	0.7	6.5	8. Hotel and restaurants
9. การขนส่ง สถานที่เก็บสินค้า และการคมนาคม	177.4	0.4	16.6	15.6	20.6	16.0	11.5	0.6	77.0	17.2	1.1	-	0.7	9. Transport, storage and communication
10. การเป็นสื่อกลางทางการเงิน	212.8	0.1	4.7	6.0	8.6	17.6	9.1	-	147.4	14.3	3.7	-	1.3	10. Financial intermediation
11. กิจการด้านอสังหาริมทรัพย์ การให้เช่า และกิจกรรมทางธุรกิจ	317.1	4.3	48.7	37.4	26.4	26.0	18.8	-	124.3	22.9	7.0	-	1.3	11. Real estate, renting and business activities
12. การบริหารราชการ และการป้องกันประเทศ รวมทั้งการประกันสังคมภาคบังคับ	541.6	0.3	23.4	25.5	18.1	37.3	28.9	-	316.8	68.8	21.5	-	1.2	12. Public administration and defence, compulsory social security
13. การศึกษา	750.3	1.4	21.7	14.9	18.9	34.8	9.8	0.6	250.9	33.6	362.5	0.2	1.2	13. Education
14. งานด้านสุขภาพ และงานสังคมสงเคราะห์	519.3	5.6	33.5	30.3	30.7	93.1	13.8	0.2	119.2	164.3	27.2	0.7	0.8	14. Health and social work
15. กิจกรรมด้านบริการชุมชน สังคม และการบริการ ส่วนบุคคลอื่นๆ	465.1	9.6	87.3	87.7	100.4	72.1	20.3	0.3	57.2	25.0	4.1	0.1	0.9	15. Other community, social and personal service activity
16. ลูกจ้างในครัวเรือนส่วนบุคคล	199.4	22.3	72.0	51.5	29.9	11.0	5.7	0.1	0.6	2.9	0.7	0.6	2.3	16. Private households with employed persons
17. องค์การระหว่างประเทศและองค์การต่างประเทศ อื่นๆ และสมาชิก	7.1	-	-	0.1	-	-	-	-	6.5	-	-	0.3	0.3	17. Extra-territorial organizations and bodies
18. ไม่ทราบ	16.2	-	-	-	0.9	3.2	0.7	-	9.7	1.2	-	-	0.6	18. Unknown

1/ รวมอาชีพระยะสั้น 1/ Including Short Course Vocational

ตารางที่ 6 จำนวนผู้มีงานทำ จำแนกตามสถานภาพทำงาน อาชีพ ทัวราชอาณาจักร
TABLE 6 EMPLOYED PERSONS BY WORK STATUS, OCCUPATION , WHOLE KINGDOM

ไตรมาสที่ 4/2553 : Quarter 4/2010

หน่วยเป็นพัน : In Thousands

อาชีพ	สถานภาพการทำงาน Work Status							OCCUPATION
	รวม	นายจ้าง	ลูกจ้างรัฐบาล	ลูกจ้างเอกชน	ทำงานส่วนตัว	ช่วยธุรกิจครอบครัว	การรวมกลุ่ม	
	Total	Employer	Government Employee	Private Employee	Own Account Worker	Unpaid Family Worker	Members of Producers' Cooperatives	
ยอดรวม	38,508.5	1,008.7	3,587.5	12,833.5	12,316.4	8,730.1	32.4	TOTAL
1. ผู้บัญญัติกฎหมาย ข้าราชการระดับอาวุโสและผู้จัดการ	1,231.6	507.4	316.1	243.9	155.8	8.2	0.1	1. Legislators, senior officials and managers
2. ผู้ประกอบวิชาชีพด้านต่างๆ	1,602.7	7.3	1,154.2	386.6	46.2	7.3	1.1	2. Professionals
3. ผู้ประกอบวิชาชีพด้านเทคนิคสาขาต่างๆ และอาชีพที่เกี่ยวข้อง	1,519.7	14.1	458.8	902.9	111.2	31.9	0.8	3. Technicians and associate professionals
4. เสมียน	1,566.0	4.6	592.6	899.8	24.6	44.0	0.4	4. Clerks
5. พนักงานบริการและพนักงานในร้านค้าและตลาด	6,685.2	155.8	356.7	1,403.8	2,969.5	1,798.2	1.2	5. Service workers and shop and market sales workers
6. ผู้ปฏิบัติงานที่มีฝีมือในการเกษตรและการประมง	14,514.8	145.5	71.4	1,033.3	7,031.8	6,232.4	0.3	6. Skilled agricultural and fishery workers
7. ผู้ปฏิบัติงานด้านความสามารถทางฝีมือและธุรกิจการค้าที่เกี่ยวข้อง	4,159.4	140.3	100.1	2,704.6	868.6	323.2	22.6	7. Craft and related trades workers
8. ผู้ปฏิบัติการโรงงานและเครื่องจักรและผู้ปฏิบัติงานด้านการประกอบ	2,923.2	17.2	163.6	2,129.0	553.5	58.8	1.1	8. Plant and machine operators and assemblers
9. อาชีพขั้นพื้นฐานต่างๆ ในด้านการขายและการให้บริการ	4,277.3	16.5	368.9	3,106.1	554.8	226.2	4.8	9. Elementary occupations
10. คนงานซึ่งมิได้จำแนกไว้ในหมวดอื่น	28.8	-	4.9	23.5	0.5	-	-	10. Workers not classifiable by occupation

ตารางที่ 6 จำนวนผู้มีงานทำ จำแนกตามสถานภาพทำงาน อาชีพ และเพศ ทั้งราชอาณาจักร

TABLE 6 EMPLOYED PERSONS BY WORK STATUS, OCCUPATION AND SEX , WHOLE KINGDOM

ไตรมาสที่ 4/2553 : Quarter 4/2010

หน่วยเป็นพัน : In Thousands

อาชีพ	สถานภาพการทำงาน Work Status							OCCUPATION
	รวม	นายจ้าง	ลูกจ้างรัฐบาล	ลูกจ้างเอกชน	ทำงานส่วนตัว	ช่วยธุรกิจครอบครัว	การรวมกลุ่ม	
	Total	Employer	Government Employee	Private Employee	Own Account Worker	Unpaid Family Worker	Members of Producers' Cooperatives	
ชาย	20,811.1	752.6	1,900.9	7,161.1	7,760.3	3,214.9	21.4	MALE
1. ผู้บัญญัติกฎหมาย ข้าราชการระดับอาวุโสและผู้จัดการ	908.0	390.1	266.6	146.8	100.6	3.9	0.1	1. Legislators, senior officials and managers
2. ผู้ประกอบวิชาชีพด้านต่างๆ	625.0	4.4	425.7	159.4	31.6	3.3	0.7	2. Professionals
3. ผู้ประกอบวิชาชีพด้านเทคนิคสาขาต่างๆ และอาชีพที่เกี่ยวข้อง	733.2	8.2	269.1	386.7	60.6	8.4	0.3	3. Technicians and associate professionals
4. เสมียน	508.7	1.8	186.1	293.8	13.1	13.8	0.2	4. Clerks
5. พนักงานบริการและพนักงานในร้านค้าและตลาด	2,579.6	87.8	192.6	558.9	1,080.5	659.6	0.2	5. Service workers and shop and market sales workers
6. ผู้ปฏิบัติงานที่มีฝีมือในการเกษตรและการประมง	8,184.8	105.4	54.2	635.0	5,125.6	2,264.5	0.3	6. Skilled agricultural and fishery workers
7. ผู้ปฏิบัติงานด้านความสามารถทางฝีมือและธุรกิจการค้าที่เกี่ยวข้อง	2,953.6	127.3	97.4	2,030.7	532.3	148.0	18.1	7. Craft and related trades workers
8. ผู้ปฏิบัติการโรงงานและเครื่องจักรและผู้ปฏิบัติงานด้านการประกอบ	2,098.6	15.3	155.8	1,377.6	512.9	36.3	0.7	8. Plant and machine operators and assemblers
9. อาชีพขั้นพื้นฐานต่างๆ ในด้านการขายและการให้บริการ	2,201.2	12.3	249.2	1,558.8	302.8	77.1	1.0	9. Elementary occupations
10. คนงานซึ่งมิได้จำแนกไว้ในหมวดอื่น	18.5	-	4.4	13.6	0.5	-	-	10. Workers not classifiable by occupation
หญิง	17,697.4	256.1	1,686.6	5,672.4	4,556.1	5,515.2	11.0	TOTAL
1. ผู้บัญญัติกฎหมาย ข้าราชการระดับอาวุโสและผู้จัดการ	323.6	117.4	49.6	97.1	55.2	4.3	-	1. Legislators, senior officials and managers
2. ผู้ประกอบวิชาชีพด้านต่างๆ	977.6	2.9	728.5	227.3	14.6	4.0	0.5	2. Professionals
3. ผู้ประกอบวิชาชีพด้านเทคนิคสาขาต่างๆ และอาชีพที่เกี่ยวข้อง	786.5	5.9	189.8	516.2	50.6	23.5	0.5	3. Technicians and associate professionals
4. เสมียน	1,057.3	2.8	406.5	606.0	11.6	30.2	0.2	4. Clerks
5. พนักงานบริการและพนักงานในร้านค้าและตลาด	4,105.5	67.9	164.2	844.9	1,889.0	1,138.6	1.0	5. Service workers and shop and market sales workers
6. ผู้ปฏิบัติงานที่มีฝีมือในการเกษตรและการประมง	6,330.0	40.1	17.3	398.4	1,906.3	3,967.9	0.0	6. Skilled agricultural and fishery workers
7. ผู้ปฏิบัติงานด้านความสามารถทางฝีมือและธุรกิจการค้าที่เกี่ยวข้อง	1,205.8	13.0	2.8	674.0	336.3	175.2	4.6	7. Craft and related trades workers
8. ผู้ปฏิบัติการโรงงานและเครื่องจักรและผู้ปฏิบัติงานด้านการประกอบ	824.5	1.8	7.9	751.4	40.6	22.5	0.4	8. Plant and machine operators and assemblers
9. อาชีพขั้นพื้นฐานต่างๆ ในด้านการขายและการให้บริการ	2,076.2	4.2	119.7	1,547.3	252.0	149.1	3.9	9. Elementary occupations
10. คนงานซึ่งมิได้จำแนกไว้ในหมวดอื่น	10.4	-	0.4	9.9	-	-	-	10. Workers not classifiable by occupation

TABLE 7 EMPLOYED PERSONS BY WORK STATUS, INDUSTRY, WHOLE KINGDOM

หน่วยเป็นพัน : In Thousands

อุตสาหกรรม	สถานภาพการทำงาน Work Status							INDUSTRY
	รวม	นายจ้าง	ลูกจ้างรัฐบาล	ลูกจ้างเอกชน	ทำงานส่วนตัว	ช่วยธุรกิจ ครอบครัว	การรวมกลุ่ม Members of Producers' Cooperatives	
Total	Employer	Government Employee	Private Employee	Own Account Worker	Unpaid Family Worker			
ยอดรวม	38,508.5	1,008.7	3,587.5	12,833.5	12,316.4	8,730.1	32.4	TOTAL
1. เกษตรกรรม การล่าสัตว์ และการป่าไม้	15,458.9	254.9	77.1	2,160.5	6,820.0	6,145.8	0.5	1. Agriculture, hunting and forestry
2. การประมง	434.4	7.9	1.9	94.6	231.8	98.1	-	2. Fishing
3. การทำเหมืองแร่ และเหมืองหิน	34.9	0.7	0.4	32.5	1.0	0.4	-	3. Mining and quarrying
4. การผลิต	5,163.5	118.4	19.9	4,096.6	610.3	309.4	8.9	4. Manufacturing
5. การไฟฟ้า ก๊าซ และการประปา	115.1	-	106.2	9.0	-	-	-	5. Electricity, gas and water supply
6. การก่อสร้าง	2,010.3	194.1	45.9	1,578.0	107.7	66.1	18.5	6. Construction
7. การขายส่ง การขายปลีก การซ่อมแซมยานยนต์ รถจักรยานยนต์ ของใช้ส่วนบุคคล และของใช้ ในครัวเรือน	6,110.7	247.2	3.9	2,107.0	2,367.8	1,382.9	1.8	7. Wholesale and retail trade, repair of motor vehicles motorcycles and personal and household goods
8. โรงแรม และภัตตาคาร	2,536.7	83.1	0.6	683.7	1,160.9	608.4	-	8. Hotel and restaurants
9. การขนส่ง สถานที่เก็บสินค้า และการคมนาคม	1,067.7	23.8	119.6	405.4	489.9	29.0	-	9. Transport, storage and communication
10. การเป็นสื่อกลางทางการเงิน	373.3	3.7	61.8	291.8	14.0	1.7	0.3	10. Financial intermediation
11. กิจการด้านอสังหาริมทรัพย์ การให้เช่า และกิจกรรมทางธุรกิจ	723.3	35.5	39.5	495.8	122.0	30.6	-	11. Real estate, renting and business activities
12. การบริหารราชการ และการป้องกันประเทศ รวมทั้งการประกันสังคมภาคบังคับ	1,521.7	-	1,521.0	0.7	-	-	-	12. Public administration and defence, compulsory social security
13. การศึกษา	1,233.2	1.9	1,016.6	199.8	13.0	1.9	-	13. Education
14. งานด้านสุขภาพ และงานสังคมสงเคราะห์	701.0	4.6	527.5	129.3	36.5	2.6	0.4	14. Health and social work
15. กิจกรรมด้านบริการชุมชน สังคม และการบริการ ส่วนบุคคลอื่นๆ	744.2	32.8	45.2	269.9	341.1	53.2	1.9	15. Other community, social and personal service activity
16. ลูกจ้างในครัวเรือนส่วนบุคคล	233.1	-	-	233.1	-	-	-	16. Private households with employed persons
17. องค์การระหว่างประเทศและองค์การต่างประเทศ อื่นๆ และสมาชิก	7.4	-	-	7.4	-	-	-	17. Extra-territorial organizations and bodies
18. ไม่ทราบ	39.2	-	0.5	38.2	0.5	-	-	18. Unknown

ตารางที่ 7 จำนวนผู้มีงานทำ จำแนกตามสถานภาพทำงาน อุตสาหกรรม และเพศ ทั้งราชอาณาจักร

TABLE 7 EMPLOYED PERSONS BY WORK STATUS, INDUSTRY AND SEX , WHOLE KINGDOM

ไตรมาสที่ 4/2553 : Quarter 4/2010

หน่วยเป็นพัน : In Thousands

อุตสาหกรรม	สถานภาพการทำงาน Work Status							INDUSTRY
	รวม	นายจ้าง	ลูกจ้างรัฐบาล	ลูกจ้างเอกชน	ทำงานส่วนตัว	ช่วยธุรกิจครอบครัว	การรวมกลุ่ม	
	Total	Employer	Government Employee	Private Employee	Own Account Worker	Unpaid Family Worker	Members of Producers' Cooperatives	
ชาย	20,811.1	752.6	1,900.9	7,161.1	7,760.3	3,214.9	21.4	MALE
1. เกษตรกรรม การล่าสัตว์ และการป่าไม้	8,652.6	189.8	55.8	1,237.5	4,944.4	2,224.8	0.3	1. Agriculture, hunting and forestry
2. การประมง	341.8	7.7	1.0	81.3	200.3	51.5	-	2. Fishing
3. การทำเหมืองแร่ และเหมืองหิน	29.8	0.6	-	28.2	1.0	-	-	3. Mining and quarrying
4. การผลิต	2,536.9	90.1	10.8	2,033.9	279.4	121.3	1.4	4. Manufacturing
5. การไฟฟ้า ก๊าซ และการประปา	94.7	-	87.1	7.6	-	-	-	5. Electricity, gas and water supply
6. การก่อสร้าง	1,702.2	181.6	36.7	1,328.2	103.8	34.2	17.7	6. Construction
7. การขายส่ง การขายปลีก การซ่อมแซมยานยนต์ รถจักรยานยนต์ ของใช้ส่วนบุคคล และของใช้ในครัวเรือน	3,121.6	183.1	0.5	1,239.3	1,190.3	507.9	0.5	7. Wholesale and retail trade, repair of motor vehicles motorcycles and personal and household goods
8. โรงแรม และภัตตาคาร	893.9	36.6	-	256.9	374.0	226.4	-	8. Hotel and restaurants
9. การขนส่ง สถานที่เก็บสินค้า และการคมนาคม	890.3	17.8	86.4	309.4	461.8	15.0	-	9. Transport, storage and communication
10. การเป็นสื่อกลางทางการเงิน	160.5	1.7	31.4	121.2	5.6	0.3	0.2	10. Financial intermediation
11. กิจการด้านอสังหาริมทรัพย์ การให้เช่า และกิจกรรมทางธุรกิจ	406.2	22.7	18.4	263.8	87.1	14.3	-	11. Real estate, renting and business activities
12. การบริหารราชการ และการป้องกันประเทศ รวมทั้งการประกันสังคมภาคบังคับ	980.1	-	979.4	0.7	-	-	-	12. Public administration and defence, compulsory social security
13. การศึกษา	483.0	0.5	420.2	56.3	5.5	0.6	-	13. Education
14. งานด้านสุขภาพ และงานสังคมสงเคราะห์	181.7	1.7	143.9	26.1	9.2	0.6	0.1	14. Health and social work
15. กิจกรรมด้านบริการชุมชน สังคม และการบริการส่วนบุคคลอื่นๆ	279.1	18.8	29.4	114.1	97.6	17.9	1.3	15. Other community, social and personal service activity
16. ลูกจ้างในครัวเรือนส่วนบุคคล	33.8	-	-	33.8	-	-	-	16. Private households with employed persons
17. องค์การระหว่างประเทศและองค์การต่างประเทศอื่นๆ และสมาชิก	0.3	-	-	0.3	-	-	-	17. Extra-territorial organizations and bodies
18. ไม่ทราบ	23.0	-	-	22.5	0.5	-	-	18. Unknown
หญิง	17,697.4	256.1	1,686.6	5,672.4	4,556.1	5,515.2	11.0	FEMALE
1. เกษตรกรรม การล่าสัตว์ และการป่าไม้	6,806.3	65.1	21.4	923.0	1,875.6	3,921.0	0.3	1. Agriculture, hunting and forestry
2. การประมง	92.6	0.2	0.9	13.3	31.5	46.6	-	2. Fishing
3. การทำเหมืองแร่ และเหมืองหิน	5.2	0.1	0.4	4.3	-	0.4	-	3. Mining and quarrying
4. การผลิต	2,626.5	28.3	9.1	2,062.7	330.8	188.0	7.5	4. Manufacturing
5. การไฟฟ้า ก๊าซ และการประปา	20.4	-	19.1	1.3	-	-	-	5. Electricity, gas and water supply
6. การก่อสร้าง	308.1	12.5	9.2	249.8	3.9	31.9	0.8	6. Construction
7. การขายส่ง การขายปลีก การซ่อมแซมยานยนต์ รถจักรยานยนต์ ของใช้ส่วนบุคคล และของใช้ในครัวเรือน	2,989.1	64.1	3.3	867.8	1,177.5	875.1	1.4	7. Wholesale and retail trade, repair of motor vehicles motorcycles and personal and household goods
8. โรงแรม และภัตตาคาร	1,642.9	46.6	0.6	426.9	786.9	381.9	-	8. Hotel and restaurants
9. การขนส่ง สถานที่เก็บสินค้า และการคมนาคม	177.4	6.1	33.3	95.9	28.1	14.0	-	9. Transport, storage and communication
10. การเป็นสื่อกลางทางการเงิน	212.8	2.0	30.4	170.6	8.4	1.4	0.1	10. Financial intermediation
11. กิจการด้านอสังหาริมทรัพย์ การให้เช่า และกิจกรรมทางธุรกิจ	317.1	12.9	21.1	232.0	34.9	16.2	-	11. Real estate, renting and business activities
12. การบริหารราชการ และการป้องกันประเทศ รวมทั้งการประกันสังคมภาคบังคับ	541.6	-	541.6	-	-	-	-	12. Public administration and defence, compulsory social security
13. การศึกษา	750.3	1.5	596.4	143.6	7.6	1.3	-	13. Education
14. งานด้านสุขภาพ และงานสังคมสงเคราะห์	519.3	3.0	383.6	103.2	27.3	2.0	0.3	14. Health and social work
15. กิจกรรมด้านบริการชุมชน สังคม และการบริการส่วนบุคคลอื่นๆ	465.1	14.1	15.8	155.9	243.5	35.3	0.6	15. Other community, social and personal service activity
16. ลูกจ้างในครัวเรือนส่วนบุคคล	199.4	-	-	199.4	-	-	-	16. Private households with employed persons
17. องค์การระหว่างประเทศและองค์การต่างประเทศอื่นๆ และสมาชิก	7.1	-	-	7.1	-	-	-	17. Extra-territorial organizations and bodies
18. ไม่ทราบ	16.2	-	0.5	15.7	-	-	-	18. Unknown

ไตรมาสที่ 4/2553 : Quarter 4/2010

หน่วยเป็นพัน : In Thousands

จำนวนชั่วโมงทำงาน เพศ และ การมีเวลาเหลือพอ และต้องการทำงานเพิ่มขึ้น	รวม	อาชีพ Occupation										
		ผู้บัญญัติกฎหมาย และ ผู้จัดการ Legislators & Managers	วิชาชีพ ด้านต่างๆ Profes- sional	วิชาชีพ ด้านเทคนิค Technicians	เสมียน Clerks	พนักงาน บริการ Service Workers	ด้านการเกษตร และประมง Agricultural & Fishery	ด้านความ สามารถทางฝีมือ Craft & related trades	ผู้ปฏิบัติงาน โรงงานเครื่องจักร Plant & Machine operators	อาชีพพื้น ฐานต่างๆ Elementary occupations	คนงานซึ่งมิ ได้จำแนกไว้ ในหมวดอื่น Not classifiable	HOURS WORKED, SEX AND AVAILABILITY FOR ADDITIONAL WORK

ชาย	20,811.1	908.0	625.0	733.2	508.7	2,579.6	8,184.8	2,953.6	2,098.6	2,201.2	18.5	MALE
มี	373.8	5.2	3.0	1.4	2.0	15.5	230.9	35.8	18.5	61.6	-	Available
ไม่มี	20,437.3	902.9	622.0	731.8	506.7	2,564.1	7,953.9	2,917.8	2,080.1	2,139.6	18.5	Not available
มีงานประจำแต่ไม่ได้ทำงาน	415.2	8.9	3.8	6.4	1.7	14.6	289.0	44.4	15.8	30.6	-	With job not work
มี	56.1	0.4	0.0		0.6	1.4	38.0	7.8	4.5	3.1	-	Available
ไม่มี	359.1	8.5	3.8	6.0	1.2	13.3	251.0	36.6	11.3	27.5	-	Not available
1-9 ชั่วโมง	164.5	3.1	2.1	0.6	0.3	5.2	126.9	2.3	6.1	18.1	-	1-9 hours
มี	29.7	0.2	0.1	-	-	0.4	22.2	0.3	3.7	3.0	-	Available
ไม่มี	134.8	2.9	2.0	0.6	0.3	4.8	104.7	2.0	2.4	15.1	-	Not available
10-19 ชั่วโมง	679.4	13.6	11.5	6.5	2.0	35.1	501.4	28.8	30.2	50.2	-	10-19 hours
มี	55.3	0.8	0.2	0.1	-	3.7	34.6	2.1	1.0	12.8	-	Available
ไม่มี	624.1	12.8	11.3	6.4	2.0	31.3	466.8	26.8	29.2	37.4	-	Not available
20-29 ชั่วโมง	1,378.8	24.3	20.5	20.0	8.4	65.4	982.0	86.7	46.8	124.7	-	20-29 hours
มี	85.1	0.2	0.1	-	0.5	3.6	51.6	8.1	3.8	17.1	-	Available
ไม่มี	1,293.7	24.1	20.4	20.0	7.9	61.7	930.4	78.6	42.9	107.6	-	Not available
30-34 ชั่วโมง	894.5	23.2	10.2	11.9	3.8	72.7	533.8	96.1	44.7	98.1	-	30-34 hours
มี	40.3	0.8	0.7	-	-	1.5	23.2	5.7	1.0	7.5	-	Available
ไม่มี	854.2	22.5	9.6	11.9	3.8	71.2	510.6	90.5	43.7	90.6	-	Not available
35-39 ชั่วโมง	1,854.2	129.1	225.1	135.6	95.3	177.0	719.5	108.5	104.9	155.5	3.7	35-39 hours
มี	36.0	1.0	0.6	0.7	0.1	0.6	23.7	3.5	1.4	4.4	-	Available
ไม่มี	1,818.2	128.1	224.4	134.9	95.2	176.4	695.8	105.0	103.6	151.1	3.7	Not available
40-49 ชั่วโมง	7,587.5	383.7	294.0	400.3	303.2	788.8	2,249.2	1,406.3	903.0	844.3	14.8	40-49 hours
มี	54.7	1.0	-	0.3	0.8	0.7	28.6	7.0	3.0	13.3	-	Available
ไม่มี	7,532.8	382.7	294.0	400.0	302.4	788.1	2,220.6	1,399.2	900.0	831.0	14.8	Not available
50 ชั่วโมงขึ้นไป	7,837.1	322.1	57.9	152.0	94.0	1,421.0	2,782.9	1,180.5	947.2	879.6	-	50 hours and over
มี	16.6	0.8	1.2	-	-	3.7	9.0	1.4	0.2	0.3	-	Available
ไม่มี	7,820.6	321.3	56.6	152.0	94.0	1,417.3	2,773.9	1,179.1	947.0	879.3	-	Not available
หญิง	17,697.4	323.6	977.6	786.5	1,057.3	4,105.5	6,330.0	1,205.8	824.5	2,076.2	10.4	FEMALE
มี	242.5	0.8	4.5	3.8	3.1	22.2	135.3	20.7	1.3	51.1	-	Available
ไม่มี	17,454.9	322.8	973.2	782.7	1,054.2	4,083.3	6,194.8	1,185.2	823.3	2,025.1	10.4	Not available
มีงานประจำแต่ไม่ได้ทำงาน	237.3	2.8	8.8	4.7	5.3	30.8	152.3	15.7	1.8	15.2	-	With job not work
มี	36.3	-	-	0.0	-	6.2	22.2	5.1	0.5	2.4	-	Available
ไม่มี	201.0	2.8	8.8	4.7	5.3	24.6	130.1	10.6	1.3	12.8	-	Not available
1-9 ชั่วโมง	186.4	1.4	3.4	2.2	-	14.4	148.4	2.7	0.8	13.2	-	1-9 hours
มี	24.6	0.3	-	0.2	-	0.5	18.8	0.3	-	4.6	-	Available
ไม่มี	161.8	1.1	3.4	2.0	-	13.9	129.6	2.4	0.8	8.6	-	Not available
10-19 ชั่วโมง	605.5	5.5	8.9	6.1	2.9	50.9	462.9	16.2	1.1	51.1	-	10-19 hours
มี	36.1	-	0.1	0.5	-	1.7	24.3	1.1	-	8.3	-	Available
ไม่มี	569.4	5.5	8.8	5.5	2.9	49.1	438.6	15.1	1.1	42.8	-	Not available
20-29 ชั่วโมง	1,217.5	7.7	30.9	17.8	14.1	121.7	871.1	51.7	4.5	98.0	-	20-29 hours
มี	61.6	0.3	0.3	2.2	0.0	2.6	41.9	3.3	-	11.0	-	Available
ไม่มี	1,155.9	7.4	30.7	15.7	14.1	119.1	829.2	48.4	4.5	87.0	-	Not available
30-34 ชั่วโมง	750.2	8.6	16.7	12.2	7.2	98.3	468.1	34.2	9.1	95.7	-	30-34 hours
มี	21.6	-	-	0.3	-	2.0	7.2	2.3	-	9.8	-	Available
ไม่มี	728.6	8.6	16.7	12.0	7.2	96.3	460.9	32.0	9.1	85.9	-	Not available
35-39 ชั่วโมง	1,917.6	38.2	393.8	124.9	232.3	274.3	616.5	90.6	7.2	139.0	0.8	35-39 hours
มี	18.6	-	3.9	0.3	1.1	3.1	7.0	1.0	-	2.2	-	Available
ไม่มี	1,899.0	38.2	389.9	124.6	231.2	271.2	609.5	89.7	7.2	136.8	0.8	Not available
40-49 ชั่วโมง	6,570.7	155.2	429.0	480.8	637.0	1,230.1	1,790.0	543.3	434.7	861.3	9.4	40-49 hours
มี	31.5	0.2	0.2	0.3	1.9	2.3	8.7	7.5	0.3	10.3	-	Available
ไม่มี	6,539.2	155.0	428.9	480.5	635.1	1,227.8	1,781.2	535.9	434.5	851.0	9.4	Not available
50 ชั่วโมงขึ้นไป	6,212.2	104.2	86.1	137.8	158.5	2,285.2	1,820.9	451.4	365.4	802.7	0.1	50 hours and over
มี	12.2	-	-	-	-	3.8	5.2	0.2	0.5	2.5	-	Available
ไม่มี	6,200.1	104.2	86.1	137.8	158.5	2,281.4	1,815.7	451.2	364.8	800.2	0.1	Not available

ตารางที่ 9 จำนวนผู้มีงานทำ จำแนกตามอุตสาหกรรม จำนวนชั่วโมงทำงานต่อสัปดาห์ การมีเวลาเหลือพอและต้องการทำงานเพิ่มขึ้น ทัวราชอาณาจักร

TABLE 9 EMPLOYED PERSONS BY INDUSTRY, HOURS WORKED PER WEEK, AVAILABILITY FOR ADDITIONAL WORK, WHOLE KINGDOM

ไตรมาสที่ 4/2553 : Quarter 4/2010

หน่วยเป็นพัน : In Thousands

จำนวนชั่วโมงทำงาน และ การมีเวลาเหลือพอ และต้องการทำงานเพิ่มขึ้น	รวม	อุตสาหกรรม Industry									HOURS WORKED, AND AVAILABILITY FOR ADDITIONAL WORK
		เกษตรกรรม	การประมง	เหมืองแร่ เหมืองหิน Mining	การผลิต Manufac- turing	ไฟฟ้า ก๊าซ และประปา Electricity, Gas & Water supply	การก่อสร้าง Construction	การขายส่ง การขายปลีก Wholesale & Retail trade	โรงแรม และภัตตาคาร Hotels & Restaurants	การขนส่ง & Communi- cation	

ยอดรวม	38,508.5	15,458.9	434.4	34.9	5,163.5	115.1	2,010.3	6,110.7	2,536.7	1,067.7	TOTAL
มี	616.3	421.5	18.4	0.0	35.2	-	48.3	34.5	17.7	8.1	Available
ไม่มี	37,892.2	15,037.4	416.0	34.9	5,128.3	115.1	1,962.0	6,076.2	2,519.1	1,059.6	Not available
มีงานประจำแต่ไม่ได้ทำงาน	652.5	449.7	10.1	1.0	40.9	-	50.8	36.5	26.9	7.5	With job not work
มี	92.4	63.7	0.8	-	6.0	-	8.4	5.2	4.8	1.7	Available
ไม่มี	560.1	386.1	9.3	1.0	34.9	-	42.5	31.2	22.1	5.8	Not available
1-9 ชั่วโมง	350.9	291.1	6.8	-	5.8	-	4.8	14.2	8.6	3.4	1-9 hours
มี	54.3	46.4	1.7	-	0.5	-	0.6	1.2	0.5	2.6	Available
ไม่มี	296.5	244.7	5.1	-	5.3	-	4.2	13.0	8.0	0.8	Not available
10-19 ชั่วโมง	1,284.9	1,009.9	25.8	0.4	40.5	0.2	27.2	73.9	38.1	9.1	10-19 hours
มี	91.4	66.5	2.7	-	3.6	-	4.6	6.6	2.3	0.2	Available
ไม่มี	1,193.5	943.5	23.1	0.4	36.9	0.2	22.6	67.3	35.9	9.0	Not available
20-29 ชั่วโมง	2,596.3	1,919.6	68.5	0.5	92.0	11.6	65.6	166.4	80.1	29.1	20-29 hours
มี	146.7	104.8	7.2	-	5.5	-	13.2	6.5	2.9	0.3	Available
ไม่มี	2,449.5	1,814.8	61.3	0.5	86.5	11.6	52.3	159.9	77.2	28.8	Not available
30-34 ชั่วโมง	1,644.7	1,086.3	34.9	-	85.8	0.9	84.3	148.1	71.2	32.1	30-34 hours
มี	61.9	40.0	3.1	-	2.7	-	8.7	3.6	0.7	0.8	Available
ไม่มี	1,582.8	1,046.4	31.9	-	83.1	0.9	75.6	144.5	70.4	31.4	Not available
35-39 ชั่วโมง	3,771.8	1,357.2	48.4	1.1	150.2	39.1	59.4	231.9	166.2	73.6	35-39 hours
มี	54.6	32.1	1.8	-	3.0	-	3.4	1.8	3.4	1.3	Available
ไม่มี	3,717.2	1,325.0	46.7	1.1	147.2	39.1	56.0	230.0	162.9	72.3	Not available
40-49 ชั่วโมง	14,158.1	4,329.5	126.7	20.4	2,893.4	50.2	854.9	2,210.6	829.1	430.8	40-49 hours
มี	86.2	51.5	1.2	0.0	11.5	-	9.3	3.8	1.7	1.0	Available
ไม่มี	14,071.9	4,278.0	125.5	20.3	2,881.9	50.2	845.5	2,206.8	827.4	429.8	Not available
50 ชั่วโมงขึ้นไป	14,049.4	5,015.6	113.2	11.6	1,854.9	13.1	863.4	3,229.2	1,316.5	482.2	50 hours and over
มี	28.7	16.6	-	-	2.3	-	-	5.8	1.4	0.4	Available
ไม่มี	14,020.7	4,999.0	113.2	11.6	1,852.5	13.1	863.4	3,223.4	1,315.1	481.8	Not available

ตารางที่ 9 จำนวนผู้มีงานทำ จำแนกตามอุตสาหกรรม จำนวนชั่วโมงทำงานต่อสัปดาห์ การมีเวลาเหลือพอและต้องการทำงานเพิ่มขึ้น ทัวราชอาณาจักร (ต่อ)										
TABLE 9 EMPLOYED PERSONS BY INDUSTRY, HOURS WORKED PER WEEK, AVAILABILITY FOR ADDITIONAL WORK, WHOLE KINGDOM (Contd.)										
ไตรมาสที่ 4/2553 : Quarter 4/2010										
หน่วยเป็นพัน : In Thousands										
จำนวนชั่วโมงทำงาน และ การมีเวลาเหลือพอ และต้องการทำงานเพิ่มขึ้น	อุตสาหกรรม (ต่อ) Industry (Contd.)									HOURS WORKED, AND AVAILABILITY FOR ADDITIONAL WORK
	สื่อกลาง	อสังหาริมทรัพย์	บริหารราชการ	การศึกษา	ด้านสุขภาพและ	บริการ	ลูกจ้างในครัว-	องค์กร	ไม่ทราบ	
	ทางการเงิน	และการให้เช่า	และป้องกันประเทศ		สังคมสงเคราะห์	ชุมชน สังคม	เรือนส่วนบุคคล	ระหว่างประเทศ		
	Financial	Real estate	Public adminis-	Education	Health	Other community	Private households	Extra-territorial	Unknown	
	intermediation	& Renting	tration & Defence		& Social work	& Social	with employed persons	organizations		
ยอดรวม	373.3	723.3	1,521.7	1,233.2	701.0	744.2	233.1	7.4	39.2	TOTAL
มี	2.6	6.4	4.4	2.0	4.2	9.6	3.4	-	-	Available
ไม่มี	370.7	716.9	1,517.2	1,231.2	696.7	734.6	229.8	7.4	39.2	Not available
มีงานประจำแต่ไม่ได้ทำงาน	2.0	2.8	3.6	10.7	6.5	3.3	0.2	-	-	With job not work
มี	-	0.2	-	0.0	1.2	0.4	-	-	-	Available
ไม่มี	2.0	2.5	3.6	10.7	5.2	2.9	0.2	-	-	Not available
1-9 ชั่วโมง	-	1.8	2.1	6.0	1.3	4.8	0.4	-	-	1-9 hours
มี	-	0.2	-	0.1	0.2	0.1	0.4	-	-	Available
ไม่มี	-	1.7	2.1	5.9	1.1	4.7	-	-	-	Not available
10-19 ชั่วโมง	3.1	7.1	6.2	23.6	4.5	13.3	1.8	-	-	10-19 hours
มี	2.1	0.2	0.1	0.2	0.5	1.5	0.4	-	-	Available
ไม่มี	1.0	6.9	6.2	23.4	4.0	11.8	1.3	-	-	Not available
20-29 ชั่วโมง	7.3	13.6	34.0	54.5	11.9	32.6	9.1	-	-	20-29 hours
มี	0.5	1.9	-	0.3	0.2	1.9	1.6	-	-	Available
ไม่มี	6.8	11.8	34.0	54.2	11.7	30.7	7.5	-	-	Not available
30-34 ชั่วโมง	8.0	11.4	18.7	25.2	8.8	21.1	7.9	-	-	30-34 hours
มี	-	-	-	-	0.3	2.1	-	-	-	Available
ไม่มี	8.0	11.4	18.7	25.2	8.6	19.1	7.9	-	-	Not available
35-39 ชั่วโมง	43.8	42.9	740.8	555.6	202.2	42.3	15.0	1.4	0.9	35-39 hours
มี	0.0	1.6	4.0	0.6	0.1	1.5	0.1	-	-	Available
ไม่มี	43.8	41.3	736.8	554.9	202.1	40.8	14.9	1.4	0.9	Not available
40-49 ชั่วโมง	264.0	404.2	548.5	490.0	309.6	286.1	68.4	6.0	36.1	40-49 hours
มี	-	0.9	0.3	0.5	1.8	1.7	0.9	-	-	Available
ไม่มี	264.0	403.2	548.1	489.4	307.8	284.4	67.5	6.0	36.1	Not available
50 ชั่วโมงขึ้นไป	45.1	239.5	167.8	67.8	156.2	340.8	130.5	-	2.2	50 hours and over
มี	-	1.5	-	0.3	-	0.5	-	-	-	Available
ไม่มี	45.1	238.1	167.8	67.5	156.2	340.3	130.5	-	2.2	Not available

ตารางที่ 9 จำนวนผู้มีงานทำ จำแนกตามอุตสาหกรรม จำนวนชั่วโมงทำงานต่อสัปดาห์ การมีเวลาเหลือพอและต้องการทำงานเพิ่มขึ้น และ เพศ ทัวราชอาณาจักร

TABLE 9 EMPLOYED PERSONS BY INDUSTRY, HOURS WORKED PER WEEK, AVAILABILITY FOR ADDITIONAL WORK AND SEX , WHOLE KINGDOM

ไตรมาสที่ 4/2553 : Quarter 4/2010

หน่วยเป็นพัน : In Thousands

จำนวนชั่วโมงทำงาน เพศ และ การมีเวลาเหลือพอ และต้องการทำงานเพิ่มขึ้น	อุตสาหกรรม Industry										HOURS WORKED, SEX AND AVAILABILITY FOR ADDITIONAL WORK
	รวม	เกษตรกรรม	การประมง	เหมืองแร่	การผลิต	ไฟฟ้า ก๊าซ	การก่อสร้าง	การขายส่ง	โรงแรม	การขนส่ง	
				เหมืองหิน		และประปา		การขายปลีก	และภัตตาคาร	Transport	
				Mining	Manufac-	Electricity, Gas		Wholesale	Hotels	& Communi-	
	Total	Agriculture	Fishing	& Quarrying	turing	& Water supply	Construction	& Retail trade	& Restaurants	cation	
ชาย	20,811.1	8,652.6	341.8	29.8	2,536.9	94.7	1,702.2	3,121.6	893.9	890.3	MALE
มี	373.8	259.0	15.2	0.0	12.9	-	41.7	20.0	5.7	7.3	Available
ไม่มี	20,437.3	8,393.6	326.6	29.7	2,524.1	94.7	1,660.6	3,101.6	888.2	883.0	Not available
มีงานประจำแต่ไม่ได้ทำงาน	415.2	292.4	10.1	1.0	17.3	-	43.7	22.2	10.2	6.0	With job not work
มี	56.1	40.6	0.8	-	0.7	-	8.3	3.2	0.9	1.2	Available
ไม่มี	359.1	251.8	9.3	1.0	16.7	-	35.4	19.0	9.3	4.9	Not available
1-9 ชั่วโมง	164.5	135.7	3.3	-	2.2	-	4.1	5.8	1.0	3.2	1-9 hours
มี	29.7	24.3	0.6	-	0.2	-	0.6	0.9	0.4	2.6	Available
ไม่มี	134.8	111.4	2.8	-	1.9	-	3.5	4.9	0.6	0.7	Not available
10-19 ชั่วโมง	679.4	524.8	22.8	0.3	21.4	0.2	22.9	38.2	12.3	9.0	10-19 hours
มี	55.3	40.4	2.5	-	1.0	-	3.7	4.5	1.2	0.2	Available
ไม่มี	624.1	484.5	20.3	0.3	20.3	0.2	19.2	33.7	11.1	8.8	Not available
20-29 ชั่วโมง	1,378.8	1,014.5	54.0	0.3	40.4	8.0	59.1	82.2	22.1	27.0	20-29 hours
มี	85.1	56.9	6.2	-	2.3	-	12.8	4.5	0.5	0.2	Available
ไม่มี	1,293.7	957.6	47.8	0.3	38.1	8.0	46.3	77.7	21.5	26.8	Not available
30-34 ชั่วโมง	894.5	569.6	27.0	-	41.3	0.9	77.4	81.2	19.0	28.8	30-34 hours
มี	40.3	25.8	3.1	-	0.9	-	6.7	1.5	0.1	0.8	Available
ไม่มี	854.2	543.8	23.9	-	40.4	0.9	70.7	79.7	18.9	28.0	Not available
35-39 ชั่วโมง	1,854.2	722.0	35.3	0.5	53.3	31.2	50.4	96.9	47.0	55.4	35-39 hours
มี	36.0	24.6	0.8	-	2.2	-	2.5	0.5	1.1	1.3	Available
ไม่มี	1,818.2	697.4	34.5	0.5	51.1	31.2	47.9	96.4	45.9	54.1	Not available
40-49 ชั่วโมง	7,587.5	2,390.7	95.6	16.8	1,433.0	42.7	706.0	1,204.8	298.1	325.4	40-49 hours
มี	54.7	36.8	1.2	0.0	4.2	-	7.0	2.0	0.9	1.0	Available
ไม่มี	7,532.8	2,353.9	94.4	16.7	1,428.8	42.7	699.0	1,202.8	297.3	324.4	Not available
50 ชั่วโมงขึ้นไป	7,837.1	3,002.9	93.6	10.9	928.1	11.7	738.6	1,590.4	484.3	435.5	50 hours and over
มี	16.6	9.7	-	-	1.3	-	-	2.9	0.7	0.2	Available
ไม่มี	7,820.6	2,993.2	93.6	10.9	926.8	11.7	738.6	1,587.5	483.6	435.3	Not available
หญิง	17,697.4	6,806.3	92.6	5.2	2,626.5	20.4	308.1	2,989.1	1,642.9	177.4	FEMALE
มี	242.5	162.5	3.2	-	22.3	-	6.6	14.5	12.0	0.8	Available
ไม่มี	17,454.9	6,643.8	89.4	5.2	2,604.2	20.4	301.4	2,974.6	1,630.9	176.6	Not available
มีงานประจำแต่ไม่ได้ทำงาน	237.3	157.4	-	-	23.6	-	7.1	14.3	16.7	1.5	With job not work
มี	36.3	23.1	-	-	5.3	-	0.1	2.0	3.9	0.5	Available
ไม่มี	201.0	134.3	-	-	18.3	-	7.0	12.3	12.9	1.0	Not available
1-9 ชั่วโมง	186.4	155.3	3.4	-	3.6	-	0.7	8.4	7.5	0.1	1-9 hours
มี	24.6	22.1	1.1	-	0.3	-	-	0.4	0.2	-	Available
ไม่มี	161.8	133.3	2.3	-	3.3	-	0.7	8.1	7.4	0.1	Not available
10-19 ชั่วโมง	605.5	485.1	3.0	0.1	19.1	-	4.3	35.7	25.9	0.2	10-19 hours
มี	36.1	26.1	0.1	-	2.6	-	0.9	2.1	1.1	-	Available
ไม่มี	569.4	459.0	2.9	0.1	16.5	-	3.4	33.6	24.8	0.2	Not available
20-29 ชั่วโมง	1,217.5	905.1	14.5	0.3	51.6	3.6	6.4	84.2	58.1	2.1	20-29 hours
มี	61.6	47.9	1.0	-	3.2	-	0.4	2.0	2.4	0.1	Available
ไม่มี	1,155.9	857.2	13.5	0.3	48.4	3.6	6.0	82.2	55.7	2.0	Not available
30-34 ชั่วโมง	750.2	516.7	7.9	-	44.5	-	6.9	66.9	52.2	3.3	30-34 hours
มี	21.6	14.2	-	-	1.8	-	2.0	2.1	0.6	-	Available
ไม่มี	728.6	502.5	7.9	-	42.8	-	4.9	64.8	51.5	3.3	Not available
35-39 ชั่วโมง	1,917.6	635.2	13.1	0.6	96.9	7.9	9.0	135.0	119.2	18.2	35-39 hours
มี	18.6	7.5	1.0	-	0.8	-	1.0	1.3	2.3	-	Available
ไม่มี	1,899.0	627.7	12.2	0.6	96.2	7.9	8.1	133.6	117.0	18.2	Not available
40-49 ชั่วโมง	6,570.7	1,938.8	31.1	3.6	1,460.4	7.5	148.9	1,005.8	531.0	105.4	40-49 hours
มี	31.5	14.7	-	-	7.3	-	2.3	1.8	0.9	-	Available
ไม่มี	6,539.2	1,924.1	31.1	3.6	1,453.1	7.5	146.5	1,004.0	530.2	105.4	Not available
50 ชั่วโมงขึ้นไป	6,212.2	2,012.8	19.5	0.6	926.8	1.4	124.7	1,638.8	832.3	46.6	50 hours and over
มี	12.2	6.9	-	-	1.1	-	-	2.8	0.8	0.2	Available
ไม่มี	6,200.1	2,005.8	19.5	0.6	925.7	1.4	124.7	1,635.9	831.5	46.4	Not available

ตารางที่ 9 จำนวนผู้มีงานทำ จำแนกตามอุตสาหกรรม จำนวนชั่วโมงทำงานต่อสัปดาห์ การมีเวลาเหลือพอและต้องการทำงานเพิ่มขึ้น และเพศ ทัวราชอาณาจักร (ต่อ)

TABLE 9 EMPLOYED PERSONS BY INDUSTRY, HOURS WORKED PER WEEK, AVAILABILITY FOR ADDITIONAL WORK AND SEX , WHOLE KINGDOM (Contd.)

ไตรมาสที่ 4/2553 : Quarter 4/2010

หน่วยเป็นพัน : In Thousands

จำนวนชั่วโมงทำงาน เพศ และ การมีเวลาเหลือพอ และต้องการทำงานเพิ่มขึ้น	อุตสาหกรรม (ต่อ) Industry (Contd.)									HOURS WORKED, SEX AND AVAILABILITY FOR ADDITIONAL WORK
	สื่อกลาง	อสังหาริมทรัพย์	บริหารราชการ	การศึกษา	ด้านสุขภาพและ	บริการ	ลูกจ้างในครัว-	องค์การ	ไม่ทราบ	
	ทางการเงิน	และการให้เช่า	และป้องกันประเทศ		สังคมสงเคราะห์	ชุมชน สังคม	เรือนส่วนบุคคล	ระหว่างประเทศ		
	Financial	Real estate	Public adminis-		Health	Other community	Private households	Extra-territorial		
	intermediation	& Renting	tation & Defence	Education	& Social work	& Social	with employed persons	organizations	Unknown	
ชาย	160.5	406.2	980.1	483.0	181.7	279.1	33.8	0.3	23.0	MALE
มี	-	4.7	1.1	0.8	-	5.0	0.6	-	-	Available
ไม่มี	160.5	401.6	979.0	482.1	181.7	274.2	33.2	0.3	23.0	Not available
มีงานประจำแต่ไม่ได้ทำงาน	1.1	2.5	2.5	2.5	1.5	2.3	0.1	-	-	With job not work
มี	-	0.2	-	-	-	0.3	-	-	-	Available
ไม่มี	1.1	2.2	2.5	2.5	1.5	2.0	0.1	-	-	Not available
1-9 ชั่วโมง	-	1.0	1.7	2.6	0.2	3.7	-	-	-	1-9 hours
มี	-	0.2	-	0.1	-	-	-	-	-	Available
ไม่มี	-	0.8	1.7	2.5	0.2	3.7	-	-	-	Not available
10-19 ชั่วโมง	0.8	3.2	4.1	11.8	1.5	5.5	0.5	-	-	10-19 hours
มี	-	0.2	0.1	0.2	-	0.9	0.4	-	-	Available
ไม่มี	0.8	3.0	4.0	11.7	1.5	4.7	0.1	-	-	Not available
20-29 ชั่วโมง	1.0	7.2	25.2	17.3	4.8	15.7	0.3	-	-	20-29 hours
มี	-	0.5	-	-	-	1.2	-	-	-	Available
ไม่มี	1.0	6.7	25.2	17.3	4.8	14.5	0.3	-	-	Not available
30-34 ชั่วโมง	2.3	9.4	12.6	9.6	2.0	11.6	2.0	-	-	30-34 hours
มี	-	-	-	-	-	1.4	-	-	-	Available
ไม่มี	2.3	9.4	12.6	9.6	2.0	10.2	2.0	-	-	Not available
35-39 ชั่วโมง	20.9	19.4	430.5	214.7	56.1	18.8	1.8	-	-	35-39 hours
มี	-	1.6	0.7	0.3	-	0.5	-	-	-	Available
ไม่มี	20.9	17.8	429.8	214.4	56.1	18.3	1.8	-	-	Not available
40-49 ชั่วโมง	113.6	197.1	355.9	190.5	82.5	104.4	9.5	0.3	20.8	40-49 hours
มี	-	0.9	0.3	-	-	0.2	0.2	-	-	Available
ไม่มี	113.6	196.2	355.6	190.5	82.5	104.1	9.4	0.3	20.8	Not available
50 ชั่วโมงขึ้นไป	20.9	166.5	147.6	34.0	33.2	117.1	19.5	-	2.2	50 hours and over
มี	-	1.1	-	0.3	-	0.5	-	-	-	Available
ไม่มี	20.9	165.4	147.6	33.8	33.2	116.6	19.5	-	2.2	Not available
หญิง	212.8	317.1	541.6	750.3	519.3	465.1	199.4	7.1	16.2	FEMALE
มี	2.6	1.8	3.4	1.2	4.2	4.7	2.8	-	-	Available
ไม่มี	210.2	315.3	538.3	749.1	515.1	460.4	196.6	7.1	16.2	Not available
มีงานประจำแต่ไม่ได้ทำงาน	0.9	0.3	1.1	8.2	5.0	1.0	0.1	-	-	With job not work
มี	-	-	-	0.0	1.2	0.1	-	-	-	Available
ไม่มี	0.9	0.3	1.1	8.2	3.8	0.8	0.1	-	-	Not available
1-9 ชั่วโมง	-	0.8	0.4	3.4	1.1	1.1	0.4	-	-	1-9 hours
มี	-	-	-	-	0.2	0.1	0.4	-	-	Available
ไม่มี	-	0.8	0.4	3.4	0.9	1.0	-	-	-	Not available
10-19 ชั่วโมง	2.3	3.9	2.2	11.8	3.1	7.8	1.2	-	-	10-19 hours
มี	2.1	-	0.0	-	0.5	0.7	-	-	-	Available
ไม่มี	0.3	3.9	2.1	11.8	2.6	7.1	1.2	-	-	Not available
20-29 ชั่วโมง	6.3	6.5	8.8	37.2	7.1	17.0	8.9	-	-	20-29 hours
มี	0.5	1.3	-	0.3	0.2	0.7	1.6	-	-	Available
ไม่มี	5.8	5.1	8.8	36.9	6.9	16.3	7.3	-	-	Not available
30-34 ชั่วโมง	5.7	2.0	6.1	15.6	6.9	9.5	5.9	-	-	30-34 hours
มี	-	-	-	-	0.3	0.7	-	-	-	Available
ไม่มี	5.7	2.0	6.1	15.6	6.6	8.9	5.9	-	-	Not available
35-39 ชั่วโมง	22.9	23.5	310.3	340.9	146.1	23.4	13.2	1.4	0.9	35-39 hours
มี	0.0	-	3.3	0.4	0.1	0.9	0.1	-	-	Available
ไม่มี	22.9	23.5	307.0	340.5	146.0	22.5	13.1	1.4	0.9	Not available
40-49 ชั่วโมง	150.5	207.0	192.6	299.5	227.1	181.7	58.8	5.8	15.3	40-49 hours
มี	-	-	-	0.5	1.8	1.5	0.7	-	-	Available
ไม่มี	150.5	207.0	192.6	298.9	225.3	180.3	58.1	5.8	15.3	Not available
50 ชั่วโมงขึ้นไป	24.2	73.1	20.2	33.7	123.0	223.6	110.9	-	-	50 hours and over
มี	-	0.4	-	-	-	-	-	-	-	Available
ไม่มี	24.2	72.7	20.2	33.7	123.0	223.6	110.9	-	-	Not available

ตารางที่ 10 จำนวนผู้จ้างทำ จำแนกตามสถานภาพการทำงาน จำนวนชั่วโมงทำงานต่อสัปดาห์ การมีเวลาเหลือพอและต้องการทำงานเพิ่มขึ้น ทัวราชอาณาจักร

TABLE 10 EMPLOYED PERSONS BY WORK STATUS, HOURS WORKED PER WEEK, AVAILABILITY FOR ADDITIONAL WORK , WHOLE KINGDOM

ไตรมาสที่ 4/2553 : Quarter 4/2010

หน่วยเป็นพัน : In Thousands

จำนวนชั่วโมงทำงาน และ การมีเวลาเหลือพอ และต้องการทำงานเพิ่มขึ้น	รวม Total	สถานภาพการทำงาน Work Status						HOURS WORKED, AND AVAILABILITY FOR ADDITIONAL WORK
		นายจ้าง Employer	ลูกจ้างรัฐบาล Government Employee	ลูกจ้างเอกชน Private Employee	ทำงานส่วนตัว Own Account Worker	ช่วยธุรกิจ ครอบครัว Unpaid Family Worker	การรวมกลุ่ม Producers' Members of Cooperatives	
ยอดรวม	38,508.5	1,008.7	3,587.5	12,833.5	12,316.4	8,730.1	32.4	TOTAL
มี	616.3	8.4	10.7	221.6	241.0	132.8	2.0	Available
ไม่มี	37,892.2	1,000.3	3,576.8	12,612.0	12,075.4	8,597.3	30.4	Not available
มีงานประจำแต่ไม่ได้ทำงาน	652.5	26.4	19.4	243.3	353.8	6.2	3.4	With job not work
มี	92.4	1.7	1.3	45.3	44.2	-	-	Available
ไม่มี	560.1	24.7	18.2	197.9	309.6	6.2	3.4	Not available
1-9 ชั่วโมง	350.9	13.8	7.0	70.0	143.3	116.9	-	1-9 hours
มี	54.3	1.2	0.1	22.8	18.3	12.0	-	Available
ไม่มี	296.5	12.6	6.9	47.2	125.0	104.9	-	Not available
10-19 ชั่วโมง	1,284.9	39.6	25.8	245.7	494.7	478.8	0.4	10-19 hours
มี	91.4	0.8	0.2	32.2	34.1	24.1	-	Available
ไม่มี	1,193.5	38.7	25.6	213.4	460.6	454.7	0.4	Not available
20-29 ชั่วโมง	2,596.3	51.8	94.8	464.3	1,113.8	869.8	1.8	20-29 hours
มี	146.7	0.5	0.3	46.0	58.0	41.9	-	Available
ไม่มี	2,449.5	51.3	94.5	418.3	1,055.8	827.9	1.8	Not available
30-34 ชั่วโมง	1,644.7	35.6	50.2	347.0	649.4	562.0	0.5	30-34 hours
มี	61.9	1.7	-	20.7	24.5	14.9	-	Available
ไม่มี	1,582.8	33.9	50.2	326.3	624.9	547.1	0.5	Not available
35-39 ชั่วโมง	3,771.8	39.9	1,623.0	373.2	958.8	774.1	2.9	35-39 hours
มี	54.6	0.5	5.7	7.6	21.9	16.9	2.0	Available
ไม่มี	3,717.2	39.4	1,617.3	365.6	936.9	757.3	0.9	Not available
40-49 ชั่วโมง	14,158.1	337.9	1,389.0	6,561.9	3,260.2	2,601.2	7.8	40-49 hours
มี	86.2	1.2	2.8	39.0	27.1	16.1	-	Available
ไม่มี	14,071.9	336.7	1,386.2	6,522.9	3,233.1	2,585.1	7.8	Not available
50 ชั่วโมงขึ้นไป	14,049.4	463.7	378.2	4,528.2	5,342.5	3,321.1	15.6	50 hours and over
มี	28.7	0.8	0.3	7.9	12.9	6.9	-	Available
ไม่มี	14,020.7	463.0	378.0	4,520.3	5,329.6	3,314.2	15.6	Not available

ตารางที่ 10 จำนวนผู้มีงานทำ จำแนกตามสถานภาพการทำงาน จำนวนชั่วโมงทำงานต่อสัปดาห์ การมีเวลาเหลือพอและต้องการทำงานเพิ่มขึ้น และเพศ ทัวราชอาณาจักร								
TABLE 10 EMPLOYED PERSONS BY WORK STATUS, HOURS WORKED PER WEEK, AVAILABILITY FOR ADDITIONAL WORK AND SEX , WHOLE KINGDOM								
ไตรมาสที่ 4/2553 : Quarter 4/2010		หน่วยเป็นพัน : In Thousands						
จำนวนชั่วโมงทำงาน เพศ และ การมีเวลาเหลือพอ และต้องการทำงานเพิ่มขึ้น	รวม Total	สถานภาพการทำงาน Work Status						HOURS WORKED, SEX AND AVAILABILITY FOR ADDITIONAL WORK
		นายจ้าง	ลูกจ้างรัฐบาล	ลูกจ้างเอกชน	ทำงานส่วนตัว	ช่วยธุรกิจ ครอบครัว	การรวมกลุ่ม Members of Producers' Cooperatives	
		Employer	Government Employee	Private Employee	Own Account Worker	Unpaid Family Worker		
ชาย	20,811.1	752.6	1,900.9	7,161.1	7,760.3	3,214.9	21.4	TOTAL (MALE)
มี	373.8	7.5	2.2	132.0	159.4	70.7	2.0	Available
ไม่มี	20,437.3	745.0	1,898.6	7,029.1	7,600.9	3,144.2	19.5	Not available
มีงานประจำแต่ไม่ได้ทำงาน	415.2	18.8	6.4	141.1	242.8	3.3	2.9	With job not work
มี	56.1	1.6	-	26.2	28.3	-	-	Available
ไม่มี	359.1	17.1	6.4	114.9	214.4	3.3	2.9	Not available
1-9 ชั่วโมง	164.5	8.1	3.9	42.6	73.7	36.3	-	1-9 hours
มี	29.7	0.9	0.1	13.9	10.6	4.2	-	Available
ไม่มี	134.8	7.2	3.8	28.6	63.1	32.1	-	Not available
10-19 ชั่วโมง	679.4	29.6	15.1	142.5	315.1	176.7	0.4	10-19 hours
มี	55.3	0.8	0.1	20.2	21.1	13.1	-	Available
ไม่มี	624.1	28.8	15.1	122.2	294.0	163.7	0.4	Not available
20-29 ชั่วโมง	1,378.8	32.8	49.9	275.6	721.3	298.9	0.3	20-29 hours
มี	85.1	0.2	-	28.2	35.5	21.2	-	Available
ไม่มี	1,293.7	32.6	49.9	247.4	685.8	277.6	0.3	Not available
30-34 ชั่วโมง	894.5	27.7	26.1	208.6	422.2	209.7	0.2	30-34 hours
มี	40.3	1.7	-	11.8	19.3	7.5	-	Available
ไม่มี	854.2	25.9	26.1	196.8	402.9	202.2	0.2	Not available
35-39 ชั่วโมง	1,854.2	27.8	804.5	170.4	584.4	265.2	2.0	35-39 hours
มี	36.0	0.5	1.3	4.5	16.0	11.7	2.0	Available
ไม่มี	1,818.2	27.2	803.2	165.9	568.4	253.6	-	Not available
40-49 ชั่วโมง	7,587.5	261.9	744.8	3,553.9	2,080.4	942.2	4.3	40-49 hours
มี	54.7	1.0	0.5	24.8	19.3	9.0	-	Available
ไม่มี	7,532.8	260.9	744.3	3,529.1	2,061.0	933.2	4.3	Not available
50 ชั่วโมงขึ้นไป	7,837.1	346.1	250.1	2,626.4	3,320.6	1,282.7	11.3	50 hours and over
มี	16.6	0.8	0.3	2.3	9.3	4.1	-	Available
ไม่มี	7,820.6	345.4	249.8	2,624.1	3,311.3	1,278.6	11.3	Not available
หญิง	17,697.4	256.1	1,686.6	5,672.4	4,556.1	5,515.2	11.0	TOTAL (FEMALE)
มี	242.5	0.9	8.4	89.6	81.5	62.1	-	Available
ไม่มี	17,454.9	255.3	1,678.2	5,582.9	4,474.5	5,453.1	11.0	Not available
มีงานประจำแต่ไม่ได้ทำงาน	237.3	7.6	13.0	102.2	111.0	3.0	0.5	With job not work
มี	36.3	0.1	1.3	19.1	15.9	-	-	Available
ไม่มี	201.0	7.6	11.8	83.0	95.2	3.0	0.5	Not available
1-9 ชั่วโมง	186.4	5.8	3.0	27.4	69.6	80.6	-	1-9 hours
มี	24.6	0.3	-	8.8	7.7	7.8	-	Available
ไม่มี	161.8	5.5	3.0	18.6	61.9	72.8	-	Not available
10-19 ชั่วโมง	605.5	9.9	10.7	103.2	179.6	302.1	-	10-19 hours
มี	36.1	-	0.1	12.0	12.9	11.0	-	Available
ไม่มี	569.4	9.9	10.6	91.2	166.7	291.1	-	Not available
20-29 ชั่วโมง	1,217.5	19.0	44.9	188.7	392.5	570.9	1.5	20-29 hours
มี	61.6	0.3	0.3	17.9	22.5	20.7	-	Available
ไม่มี	1,155.9	18.7	44.6	170.8	370.0	550.2	1.5	Not available
30-34 ชั่วโมง	750.2	7.9	24.1	138.4	227.2	352.3	0.2	30-34 hours
มี	21.6	-	-	8.9	5.3	7.4	-	Available
ไม่มี	728.6	7.9	24.1	129.5	222.0	344.8	0.2	Not available
35-39 ชั่วโมง	1,917.6	12.2	818.5	202.8	374.4	508.9	0.9	35-39 hours
มี	18.6	-	4.4	3.1	5.9	5.2	-	Available
ไม่มี	1,899.0	12.2	814.1	199.7	368.5	503.7	0.9	Not available
40-49 ชั่วโมง	6,570.7	76.1	644.3	3,008.0	1,179.8	1,659.1	3.5	40-49 hours
มี	31.5	0.2	2.3	14.2	7.8	7.1	-	Available
ไม่มี	6,539.2	75.9	641.9	2,993.8	1,172.1	1,652.0	3.5	Not available
50 ชั่วโมงขึ้นไป	6,212.2	117.6	128.1	1,901.8	2,022.0	2,038.4	4.3	50 hours and over
มี	12.2	-	-	5.6	3.6	2.9	-	Available
ไม่มี	6,200.1	117.6	128.1	1,896.2	2,018.3	2,035.6	4.3	Not available

ตารางที่ 11 จำนวนผู้มีงานทำ จำแนกตามกลุ่มอายุ จำนวนชั่วโมงทำงานต่อสัปดาห์ การมีเวลาเหลือพอและต้องการทำงานเพิ่มขึ้น ทัวราชอาณาจักร

TABLE 11 EMPLOYED PERSONS BY AGE GROUP, HOURS WORKED PER WEEK, AVAILABILITY FOR ADDITIONAL WORK , WHOLE KINGDOM

ไตรมาสที่ 4/2553 : Quarter 4/2010

หน่วยเป็นพัน : In Thousands

จำนวนชั่วโมงทำงาน และ การมีเวลาเหลือพอ และต้องการทำงานเพิ่มขึ้น	รวม Total	กลุ่มอายุ Age Group								HOURS WORKED, AND AVAILABILITY FOR ADDITIONAL WORK
		15-19	20-24	25-29	30-34	35-39	40-49	50-59	>= 60	
ยอดรวม	38,508.5	1,230.2	3,464.5	4,530.1	4,807.5	4,999.2	9,662.5	6,704.3	3,110.3	TOTAL
มี	616.3	25.3	80.4	79.1	68.7	85.1	165.0	85.2	27.3	Available
ไม่มี	37,892.2	1,204.8	3,384.0	4,450.9	4,738.8	4,914.0	9,497.5	6,619.1	3,083.0	Not available
มีงานประจำแต่ไม่ได้ทำงาน	652.5	17.1	59.6	68.4	68.4	84.7	148.6	135.7	70.1	With job not work
มี	92.4	4.1	7.0	8.4	9.5	16.1	28.4	14.6	4.3	Available
ไม่มี	560.1	13.0	52.5	59.9	58.9	68.7	120.2	121.1	65.8	Not available
1-9 ชั่วโมง	350.9	32.7	35.4	25.2	42.3	29.5	71.2	64.8	49.7	1-9 hours
มี	54.3	0.6	3.2	3.8	13.0	6.8	12.6	11.6	2.9	Available
ไม่มี	296.5	32.1	32.3	21.4	29.3	22.7	58.6	53.3	46.8	Not available
10-19 ชั่วโมง	1,284.9	114.6	131.2	120.3	108.8	124.4	263.5	242.4	179.8	10-19 hours
มี	91.4	1.5	11.9	19.2	7.7	11.8	22.2	11.4	5.7	Available
ไม่มี	1,193.5	113.1	119.3	101.1	101.1	112.6	241.3	231.0	174.0	Not available
20-29 ชั่วโมง	2,596.3	99.7	224.5	237.0	219.4	266.6	596.9	535.5	416.7	20-29 hours
มี	146.7	8.7	22.7	15.1	19.3	13.5	42.2	17.8	7.4	Available
ไม่มี	2,449.5	91.0	201.8	221.9	200.1	253.2	554.7	517.7	409.3	Not available
30-34 ชั่วโมง	1,644.7	66.5	160.0	132.8	181.4	173.8	389.9	329.8	210.6	30-34 hours
มี	61.9	1.7	7.8	3.6	5.6	7.7	24.4	8.9	2.2	Available
ไม่มี	1,582.8	64.8	152.2	129.2	175.8	166.1	365.5	320.8	208.4	Not available
35-39 ชั่วโมง	3,771.8	74.7	243.1	478.3	415.2	436.8	985.1	824.0	314.6	35-39 hours
มี	54.6	1.7	7.4	15.2	2.6	6.1	10.4	9.6	1.7	Available
ไม่มี	3,717.2	72.9	235.8	463.2	412.6	430.7	974.7	814.4	312.9	Not available
40-49 ชั่วโมง	14,158.1	418.0	1,400.5	1,855.8	2,028.0	1,986.8	3,483.6	2,141.0	844.4	40-49 hours
มี	86.2	6.4	18.4	8.6	5.2	15.5	20.1	9.1	2.8	Available
ไม่มี	14,071.9	411.5	1,382.1	1,847.2	2,022.8	1,971.3	3,463.5	2,131.9	841.6	Not available
50 ชั่วโมงขึ้นไป	14,049.4	407.0	1,210.1	1,612.4	1,743.9	1,896.4	3,723.8	2,431.3	1,024.6	50 hours and over
มี	28.7	0.6	2.1	5.3	5.7	7.7	4.8	2.2	0.4	Available
ไม่มี	14,020.7	406.4	1,208.1	1,607.1	1,738.2	1,888.7	3,719.0	2,429.1	1,024.2	Not available

ตารางที่ 11 จำนวนผู้มีงานทำ จำแนกตามกลุ่มอายุ จำนวนชั่วโมงทำงานต่อสัปดาห์ การมีเวลาเหลือพอและต้องการทำงานเพิ่มขึ้น และเพศ ทั้งราชอาณาจักร
TABLE 11 EMPLOYED PERSONS BY AGE GROUP, HOURS WORKED PER WEEK, AVAILABILITY FOR ADDITIONAL WORK AND SEX , WHOLE KINGDOM

ไตรมาสที่ 4/2553 : Quarter 4/2010

หน่วยเป็นพัน : In Thousands

จำนวนชั่วโมงทำงาน เพศ และ การมีเวลาเหลือพอ และต้องการทำงานเพิ่มขึ้น	รวม Total	กลุ่มอายุ Age Group								HOURS WORKED, SEX AND AVAILABILITY FOR ADDITIONAL WORK
		15-19	20-24	25-29	30-34	35-39	40-49	50-59	>= 60	
ชาย	20,811.1	802.8	2,007.2	2,488.2	2,549.5	2,570.7	5,010.0	3,597.9	1,784.9	TOTAL(MALE)
มี	373.8	18.4	53.2	50.3	45.2	47.0	94.9	48.4	16.5	Available
ไม่มี	20,437.3	784.4	1,954.1	2,438.0	2,504.3	2,523.7	4,915.1	3,549.5	1,768.4	Not available
มีงานประจำแต่ไม่ได้ทำงาน	415.2	12.9	40.4	47.4	38.1	46.6	89.5	93.0	47.3	With job not work
มี	56.1	2.8	5.0	6.7	4.6	8.4	17.9	8.5	2.3	Available
ไม่มี	359.1	10.1	35.4	40.7	33.6	38.2	71.6	84.5	45.0	Not available
1-9 ชั่วโมง	164.5	17.6	19.8	15.0	23.2	11.9	24.5	30.4	22.1	1-9 hours
มี	29.7	0.6	1.8	2.7	10.5	2.0	4.6	6.1	1.4	Available
ไม่มี	134.8	17.1	18.0	12.3	12.7	9.8	20.0	24.3	20.7	Not available
10-19 ชั่วโมง	679.4	69.0	85.4	71.4	52.4	67.1	130.9	109.4	93.9	10-19 hours
มี	55.3	0.9	7.3	10.4	5.5	7.8	14.5	6.1	2.8	Available
ไม่มี	624.1	68.1	78.1	61.0	46.9	59.3	116.4	103.3	91.0	Not available
20-29 ชั่วโมง	1,378.8	67.9	146.2	141.2	114.4	128.0	288.4	258.9	233.7	20-29 hours
มี	85.1	5.8	13.4	11.6	10.8	6.1	22.0	8.5	6.9	Available
ไม่มี	1,293.7	62.2	132.8	129.6	103.6	121.9	266.4	250.4	226.8	Not available
30-34 ชั่วโมง	894.5	49.6	101.0	79.2	100.0	85.9	188.8	167.9	122.2	30-34 hours
มี	40.3	0.9	7.7	2.5	4.3	3.0	15.1	5.6	1.2	Available
ไม่มี	854.2	48.7	93.3	76.7	95.7	82.9	173.7	162.3	121.0	Not available
35-39 ชั่วโมง	1,854.2	46.5	111.7	214.0	192.8	201.0	483.7	438.3	166.2	35-39 hours
มี	36.0	1.5	7.2	7.9	2.4	4.7	5.5	6.7	0.1	Available
ไม่มี	1,818.2	44.9	104.5	206.1	190.4	196.3	478.2	431.6	166.1	Not available
40-49 ชั่วโมง	7,587.5	274.8	791.6	991.2	1,069.9	1,006.2	1,814.8	1,150.8	488.1	40-49 hours
มี	54.7	5.4	10.5	6.6	3.7	9.5	11.7	5.6	1.7	Available
ไม่มี	7,532.8	269.5	781.1	984.6	1,066.2	996.7	1,803.1	1,145.3	486.4	Not available
50 ชั่วโมงขึ้นไป	7,837.1	264.5	711.2	928.9	958.6	1,023.9	1,989.5	1,349.2	611.4	50 hours and over
มี	16.6	0.5	0.2	1.9	3.4	5.4	3.8	1.4	-	Available
ไม่มี	7,820.6	263.9	710.9	927.0	955.2	1,018.5	1,985.7	1,347.8	611.4	Not available
หญิง	17,697.4	427.4	1,457.2	2,041.8	2,258.0	2,428.5	4,652.5	3,106.5	1,325.4	TOTAL(FEMALE)
มี	242.5	7.0	27.3	28.9	23.5	38.2	70.1	36.8	10.8	Available
ไม่มี	17,454.9	420.5	1,430.0	2,013.0	2,234.5	2,390.3	4,582.4	3,069.7	1,314.6	Not available
มีงานประจำแต่ไม่ได้ทำงาน	237.3	4.2	19.2	21.0	30.3	38.1	59.1	42.7	22.8	With job not work
มี	36.3	1.3	2.0	1.8	5.0	7.7	10.5	6.1	2.0	Available
ไม่มี	201.0	3.0	17.2	19.2	25.3	30.4	48.6	36.6	20.8	Not available
1-9 ชั่วโมง	186.4	15.1	15.7	10.3	19.1	17.7	46.6	34.4	27.6	1-9 hours
มี	24.6	-	1.4	1.1	2.4	4.8	8.0	5.5	1.5	Available
ไม่มี	161.8	15.1	14.3	9.1	16.6	12.9	38.6	29.0	26.2	Not available
10-19 ชั่วโมง	605.5	45.7	45.8	48.9	56.4	57.3	132.6	133.0	85.9	10-19 hours
มี	36.1	0.7	4.6	8.8	2.2	4.0	7.7	5.3	2.9	Available
ไม่มี	569.4	45.0	41.2	40.2	54.2	53.3	124.9	127.7	83.0	Not available
20-29 ชั่วโมง	1,217.5	31.8	78.4	95.8	105.0	138.7	308.5	276.5	182.9	20-29 hours
มี	61.6	3.0	9.3	3.5	8.5	7.3	20.2	9.3	0.5	Available
ไม่มี	1,155.9	28.8	69.1	92.3	96.5	131.3	288.3	267.2	182.5	Not available
30-34 ชั่วโมง	750.2	16.9	59.0	53.6	81.4	87.9	201.2	161.9	88.4	30-34 hours
มี	21.6	0.8	0.1	1.1	1.3	4.7	9.4	3.4	0.9	Available
ไม่มี	728.6	16.1	58.9	52.5	80.1	83.2	191.8	158.5	87.4	Not available
35-39 ชั่วโมง	1,917.6	28.2	131.4	264.3	222.4	235.8	501.4	385.7	148.4	35-39 hours
มี	18.6	0.2	0.2	7.3	0.2	1.4	4.9	3.0	1.6	Available
ไม่มี	1,899.0	28.0	131.2	257.0	222.2	234.4	496.6	382.8	146.8	Not available
40-49 ชั่วโมง	6,570.7	143.1	608.9	864.6	958.1	980.7	1,668.9	990.2	356.3	40-49 hours
มี	31.5	1.1	7.9	2.0	1.5	6.0	8.4	3.5	1.1	Available
ไม่มี	6,539.2	142.1	601.0	862.6	956.6	974.6	1,660.4	986.6	355.2	Not available
50 ชั่วโมงขึ้นไป	6,212.2	142.5	499.0	683.5	785.3	872.5	1,734.3	1,082.1	413.2	50 hours and over
มี	12.2	0.0	1.8	3.4	2.3	2.3	1.0	0.9	0.4	Available
ไม่มี	6,200.1	142.5	497.1	680.1	783.0	870.2	1,733.3	1,081.2	412.8	Not available

ตารางที่ 12 จำนวนผู้ว่างงาน ที่หางานทำ จำแนกตามระยะเวลาที่หางานทำ ระดับการศึกษาที่สำเร็จ ทัวราชอาณาจักร

TABLE 12 UNEMPLOYED PERSONS, SEEKING JOP BY DURATION OF SEEKING JOP, LEVEL OF EDUCATIONAL ATTAINMENT , WHOLE KINGDOM

ไตรมาสที่ 4/2553 : Quarter 4/2010

หน่วยเป็นคน : Person

ระดับการศึกษาที่สำเร็จ	รวม	ระยะเวลาที่หางานทำ						LEVEL OF EDUCATIONAL ATTAINMENT	
		Duration of seeking jop							
		< 1 เดือน	1 - 2.9 เดือน	3 - 5.9 เดือน	6 - 8.9 เดือน	9 - 11.9 เดือน	>=12 เดือน		ไม่ทราบ
	Total	Month	Months	Months	Months	Months	Months	Months	Unknown
ยอดรวม	65,859		18,199	13,080	1,628	1,000	3,761	-	TOTAL
ไม่มีการศึกษา	229	229	-	-	-	-	-	-	No education
ต่ำกว่าประถมศึกษา	3,757	2,831	225	561	-	-	140	-	Less than Elementary
ประถมศึกษา	10,964	8,872	1,315	237	246	-	294	-	Elementary
มัธยมศึกษาตอนต้น	15,649	8,784	5,043	1,402	-	-	420	-	Lower Secondary
มัธยมศึกษาตอนปลาย	10,507	3,336	5,079	1,441	244	-	407	-	Upper Secondary Level
สายสามัญ	8,432	3,145	4,845	442	-	-	-	-	General/Academic
สายอาชีวศึกษา	2,076	192	234	999	244	-	407	-	Vocational
สายวิชาการศึกษา	-	-	-	-	-	-	-	-	Teacher Training
อุดมศึกษา	24,754	4,138	6,538	9,439	1,139	1,000	2,500	-	Higher Level
สายวิชาการ	17,626	3,011	2,522	8,886	834	1,000	1,373	-	Academic
สายวิชาชีพ	3,645	1,128	533	552	305	-	1,127	-	Higher Technical Education
สายวิชาการศึกษา	3,482	-	3,482	-	-	-	-	-	Teacher Training
อื่นๆ ^{1/}	-	-	-	-	-	-	-	-	Others ^{1/}
ไม่ทราบ	-	-	-	-	-	-	-	-	Unknown

1/ รวมอาชีวะระยะสั้น 1/ Including Short Course Vocational

ตารางที่ 12 จำนวนผู้ว่างงาน ที่หางานทำ จำแนกตามระยะเวลาที่หางานทำ ระดับการศึกษาที่สำเร็จ และเพศ ทั้งราชอาณาจักร

TABLE 12 UNEMPLOYED PERSONS, SEEKING JOP BY DURATION OF SEEKING JOP, LEVEL OF EDUCATIONAL ATTAINMENT AND SEX, WHOLE KINGDOM

ไตรมาสที่ 4/2553 : Quarter 4/2010

หน่วยเป็นคน : Person

ระดับการศึกษาที่สำเร็จ	รวม	ระยะเวลาที่หางานทำ Duration of seeking jop						ไม่ทราบ	LEVEL OF EDUCATIONAL ATTAINMENT
		< 1 เดือน	1 - 2.9 เดือน	3 - 5.9 เดือน	6 - 8.9 เดือน	9 - 11.9 เดือน	>=12 เดือน		
		Month	Months	Months	Months	Months	Months	Unknown	
ชาย	28,461	15,822	4,752	4,760	689	844	1,594	-	MALE
ไม่มีการศึกษา	-	-	-	-	-	-	-	-	No education
ต่ำกว่าประถมศึกษา	1,690	1,104	185	261	-	-	140	-	Less than Elementary
ประถมศึกษา	8,495	7,289	675	237	-	-	294	-	Elementary
มัธยมศึกษาตอนต้น	6,226	3,600	975	1,231	-	-	420	-	Lower Secondary
มัธยมศึกษาตอนปลาย	1,662	835	338	245	244	-	-	-	Upper Secondary Level
สายสามัญ	1,316	835	338	143	-	-	-	-	General/Academic
สายอาชีวศึกษา	346	-	-	102	244	-	-	-	Vocational
สายวิชาการศึกษา	-	-	-	-	-	-	-	-	Teacher Training
อุดมศึกษา	10,387	2,994	2,579	2,785	445	844	740	-	Higher Level
สายวิชาการ	6,049	1,960	364	2,335	140	844	406	-	Academic
สายวิชาชีพ	2,399	1,034	276	450	305	-	334	-	Higher Technical Education
สายวิชาการศึกษา	1,939	-	1,939	-	-	-	-	-	Teacher Training
อื่นๆ 1/	-	-	-	-	-	-	-	-	Others
ไม่ทราบ	-	-	-	-	-	-	-	-	Unknown
หญิง	37,396	12,368	13,447	8,320	939	155	2,167	-	FEMALE
ไม่มีการศึกษา	229	229	-	-	-	-	-	-	No education
ต่ำกว่าประถมศึกษา	2,066	1,727	39	300	-	-	-	-	Less than Elementary
ประถมศึกษา	2,470	1,584	640	-	246	-	-	-	Elementary
มัธยมศึกษาตอนต้น	9,423	5,184	4,068	171	-	-	-	-	Lower Secondary
มัธยมศึกษาตอนปลาย	8,845	2,501	4,741	1,196	-	-	407	-	Upper Secondary Level
สายสามัญ	7,117	2,309	4,508	300	-	-	-	-	General/Academic
สายอาชีวศึกษา	1,729	192	234	896	-	-	407	-	Vocational
สายวิชาการศึกษา	-	-	-	-	-	-	-	-	Teacher Training
อุดมศึกษา	14,364	1,144	3,958	6,653	694	155	1,760	-	Higher Level
สายวิชาการ	11,575	1,050	2,158	6,551	694	155	967	-	Academic
สายวิชาชีพ	1,246	94	257	102	-	-	793	-	Higher Technical Education
สายวิชาการศึกษา	1,543	-	1,543	-	-	-	-	-	Teacher Training
อื่นๆ 1/	-	-	-	-	-	-	-	-	Others
ไม่ทราบ	-	-	-	-	-	-	-	-	Unknown

1/ รวมอาชีวะระยะสั้น 1/ Including Short Course Vocational

ตารางที่ 13 จำนวนผู้ว่างงาน ที่เคยทำงานมาก่อน จำแนกตามอาชีพที่ทำครั้งสุดท้าย อุตสาหกรรมที่ทำครั้งสุดท้าย ทัวราชอาณาจักร

TABLE 13 UNEMPLOYED PERSONS, EVER WORKED BY LAST OCCUPATION, LAST INDUDTRY , WHOLE KINGDOM

ไตรมาสที่ 4/2553 : Quarter 4/2010

หน่วยเป็นคน : person

อาชีพที่ทำครั้งสุดท้าย	อุตสาหกรรมที่ทำครั้งสุดท้าย Last Industry										LAST OCCUPATION	
	รวม	เกษตรกรรม	การประมง	เหมืองแร่	การผลิต	ไฟฟ้า ก๊าซ	การก่อสร้าง	การขายส่ง	โรงแรม	การขนส่ง		
				เหมืองหิน		และประปา						
				Mining		Manufac-						Electricity, Gas
Total	Agriculture	Fishing	& Quarrying	turing	& Water supply	Construction	& Retail trade	& Restaurants	cation			
ยอดรวม	231,907	60,105	1,932	893	48,647	709	27,109	34,700	18,451	7,998	TOTAL	
1. ผู้บัญญัติกฎหมาย ข้าราชการระดับอาวุโส และผู้จัดการ	1,669	-	64	-	288	-	417	153	434	-	1. Legislators, senior officials and managers	
2. ผู้ประกอบวิชาชีพด้านต่างๆ	11,584	-	-	-	301	-	735	54	-	-	2. Professionals	
3. ผู้ประกอบวิชาชีพด้านเทคนิคสาขาต่างๆ และอาชีพที่เกี่ยวข้อง	7,276	-	-	-	2,600	-	863	1,298	981	-	3. Technicians and associate professionals	
4. เสมียน	16,783	322	-	-	4,222	-	950	3,736	3,086	662	4. Clerks	
5. พนักงานบริการและพนักงานในร้านค้า และตลาด	41,104	-	-	-	-	-	-	15,134	13,125	3,376	5. Service workers and shop and market sales workers	
6. ผู้ปฏิบัติงานที่มีฝีมือในด้านการเกษตร และการประมง	54,020	52,428	1,592	-	-	-	-	-	-	-	6. Skilled agricultural and fishery workers	
7. ผู้ปฏิบัติงานด้านความสามารถทางฝีมือ และธุรกิจการค้าที่เกี่ยวข้อง	30,820	-	-	-	7,513	709	12,988	8,730	192	-	7. Craft and related trades workers	
8. ผู้ปฏิบัติการโรงงานและเครื่องจักร และผู้ปฏิบัติงานด้านการประกอบ	32,950	621	-	893	26,870	-	848	1,253	-	1,826	8. Plant and machine operators and assemblers	
9. อาชีพขั้นพื้นฐานต่างๆ ในด้านการขาย และการให้บริการ	35,700	6,734	276	-	6,854	-	10,308	4,342	633	2,134	9. Elementary occupations	
10. คนงานซึ่งมิได้จำแนกไว้ในหมวดอื่น	-	-	-	-	-	-	-	-	-	-	10. Workers not classifiable by occupation	

ตารางที่ 13 จำนวนผู้ว่างงาน ที่เคยทำงานมาก่อน จำแนกตามอาชีพที่ทำครั้งสุดท้าย อุตสาหกรรมที่ทำครั้งสุดท้าย ทัวราชอาณาจักร (ต่อ)

TABLE 13 UNEMPLOYED PERSONS, EVER WORKED BY LAST OCCUPATION, LAST INDUDTRY , WHOLE KINGDOM (Contd.)

ไตรมาสที่ 4/2553 : Quarter 4/2010

หน่วยเป็นคน : person

อาชีพที่ทำครั้งสุดท้าย	อุตสาหกรรมที่ทำครั้งสุดท้าย (ต่อ) Last Industry (Contd.)									LAST OCCUPATION
	สื่อกลาง	อสังหาริมทรัพย์	บริหารราชการ	การศึกษา	ด้านสุขภาพและ	บริการ	ลูกจ้างในครัว-	องค์การ	ไม่ทราบ	
	ทางการเงิน	และการให้เช่า	และป้องกันประเทศ		สังคมสงเคราะห์	ชุมชน สังคม	เรือนส่วนบุคคล	ระหว่างประเทศ		
	Financial	Real estate	Public adminis-	Education	Health	Other community	Private households	Extra-territorial	Unknown	
	intermediation	& Renting	tation & Defence		& Social work	& Social	with employed persons	organizations		
ยอดรวม	118	11,048	5,406	8,524	1,985	1,548	2,734	-	-	TOTAL
1. ผู้บัญญัติกฎหมาย ข้าราชการระดับอาวุโส	-	-	313	-	-	-	-	-	-	1. Legislators, senior officials
และผู้จัดการ										and managers
2. ผู้ประกอบวิชาชีพด้านต่างๆ	31	1,472	458	8,149	-	384	-	-	-	2. Professionals
3. ผู้ประกอบวิชาชีพด้านเทคนิคสาขาต่างๆ	-	102	758	200	474	-	-	-	-	3. Technicians and associate
และอาชีพที่เกี่ยวข้อง										professionals
4. เสมียน	87	337	2,753	-	311	317	-	-	-	4. Clerks
5. พนักงานบริการและพนักงานในร้านค้า	-	8,148	167	175	871	108	-	-	-	5. Service workers and shop and market
และตลาด										sales workers
6. ผู้ปฏิบัติงานที่มีฝีมือในด้านการเกษตร	-	-	-	-	-	-	-	-	-	6. Skilled agricultural and fishery
และการประมง										workers
7. ผู้ปฏิบัติงานด้านความสามารถทางฝีมือ	-	422	266	-	-	-	-	-	-	7. Craft and related trades
และธุรกิจการค้าที่เกี่ยวข้อง										workers
8. ผู้ปฏิบัติการโรงงานและเครื่องจักร	-	-	288	-	328	-	23	-	-	8. Plant and machine operators
และผู้ปฏิบัติงานด้านการประกอบ										and assemblers
9. อาชีพขั้นพื้นฐานต่างๆ ในด้านการขาย	-	566	402	-	-	740	2,711	-	-	9. Elementary occupations
และการให้บริการ										
10. คนงานซึ่งมิได้จำแนกไว้ในหมวดอื่น	-	-	-	-	-	-	-	-	-	10. Workers not classifiable by occupation

ตารางที่ 13 จำนวนผู้ว่างงาน ที่เคยทำงานมาก่อน จำแนกตามอาชีพที่ทำครั้งสุดท้าย อุตสาหกรรมที่ทำครั้งสุดท้าย และเพศ ทั้งราชอาณาจักร

TABLE 13 UNEMPLOYED PERSONS, EVER WORKED BY LAST OCCUPATION, LAST INDUSTRY AND SEX, WHOLE KINGDOM

ไตรมาสที่ 4/2553 : Quarter 4/2010

หน่วยเป็นคน : person

อาชีพที่ทำครั้งสุดท้าย	รวม	อุตสาหกรรมที่ทำครั้งสุดท้าย Last Industry									LAST OCCUPATION
		เกษตรกรรม	การประมง	เหมืองแร่ เหมืองหิน Mining & Quarrying	การผลิต Manufac- turing	ไฟฟ้า ก๊าซ และประปา Electricity, Gas & Water supply	การก่อสร้าง Construction	การขายส่ง การขายปลีก Wholesale & Retail trade	โรงแรม และภัตตาคาร Hotels & Restaurants	การขนส่ง Transport & Communi- cation	
	Total	Agriculture	Fishing								
ชาย	137,663	29,319	574	-	32,240	709	24,100	21,424	7,166	7,300	MALE
1. ผู้บัญญัติกฎหมาย ข้าราชการระดับอาวุโส และผู้จัดการ	1,669	-	64	-	288	-	417	153	434	-	1. Legislators, senior officials and managers
2. ผู้ประกอบวิชาชีพด้านต่างๆ	4,467	-	-	-	156	-	735	-	-	-	2. Professionals
3. ผู้ประกอบวิชาชีพด้านเทคนิคสาขาต่างๆ และอาชีพที่เกี่ยวข้อง	1,908	-	-	-	909	-	108	789	-	-	3. Technicians and associate professionals
4. เสมียน	5,947	68	-	-	3,259	-	910	870	350	390	4. Clerks
5. พนักงานบริการและพนักงานในร้านค้า และตลาด	22,953	-	-	-	-	-	-	5,615	6,027	2,950	5. Service workers and shop and market sales workers
6. ผู้ปฏิบัติงานที่มีฝีมือในด้านการเกษตร และการประมง	24,657	24,147	510	-	-	-	-	-	-	-	6. Skilled agricultural and fishery workers
7. ผู้ปฏิบัติงานด้านความสามารถทางฝีมือ และธุรกิจการค้าที่เกี่ยวข้อง	27,892	-	-	-	5,072	709	12,501	8,730	192	-	7. Craft and related trades workers
8. ผู้ปฏิบัติการโรงงานและเครื่องจักร และผู้ปฏิบัติงานด้านการประกอบ	22,388	621	-	-	17,201	-	848	1,253	-	1,826	8. Plant and machine operators and assemblers
9. อาชีพขั้นพื้นฐานต่างๆ ในด้านการขาย และการให้บริการ	25,778	4,483	-	-	5,356	-	8,581	4,013	162	2,134	9. Elementary occupations
10. คนงานซึ่งมิได้จำแนกไว้ในหมวดอื่น	-	-	-	-	-	-	-	-	-	-	10. Workers not classifiable by occupation
หญิง	94,245	30,786	1,358	893	16,407	-	3,009	13,276	11,285	698	FEMALE
1. ผู้บัญญัติกฎหมาย ข้าราชการระดับอาวุโส และผู้จัดการ	-	-	-	-	-	-	-	-	-	-	1. Legislators, senior officials and managers
2. ผู้ประกอบวิชาชีพด้านต่างๆ	7,116	-	-	-	145	-	-	54	-	-	2. Professionals
3. ผู้ประกอบวิชาชีพด้านเทคนิคสาขาต่างๆ และอาชีพที่เกี่ยวข้อง	5,368	-	-	-	1,691	-	755	509	981	-	3. Technicians and associate professionals
4. เสมียน	10,834	254	-	-	963	-	40	2,865	2,735	272	4. Clerks
5. พนักงานบริการและพนักงานในร้านค้า และตลาด	18,150	-	-	-	-	-	-	9,519	7,097	426	5. Service workers and shop and market sales workers
6. ผู้ปฏิบัติงานที่มีฝีมือในด้านการเกษตร และการประมง	29,364	28,281	1,083	-	-	-	-	-	-	-	6. Skilled agricultural and fishery workers
7. ผู้ปฏิบัติงานด้านความสามารถทางฝีมือ และธุรกิจการค้าที่เกี่ยวข้อง	2,928	-	-	-	2,441	-	487	-	-	-	7. Craft and related trades workers
8. ผู้ปฏิบัติการโรงงานและเครื่องจักร และผู้ปฏิบัติงานด้านการประกอบ	10,562	-	-	893	9,669	-	-	-	-	-	8. Plant and machine operators and assemblers
9. อาชีพขั้นพื้นฐานต่างๆ ในด้านการขาย และการให้บริการ	9,921	2,251	276	-	1,498	-	1,726	329	471	-	9. Elementary occupations
10. คนงานซึ่งมิได้จำแนกไว้ในหมวดอื่น	-	-	-	-	-	-	-	-	-	-	10. Workers not classifiable by occupation

ไตรมาสที่ 4/2553 : Quarter 4/2010

อาชีพที่ทำครั้งสุดท้าย		อุตสาหกรรมที่ทำครั้งสุดท้าย (ต่อ) Last Industry (Contd.)								LAST OCCUPATION
		สื่อกลางทางการเงิน Financial intermediation	อสังหาริมทรัพย์และการให้เช่า Real estate & Renting	บริหารราชการและป้องกันประเทศ Public adminis- tation & Defence	การศึกษา Education	ด้านสุขภาพและสังคมสงเคราะห์ Health & Social work	บริการชุมชน สังคม Other community & Social	ลูกจ้างในครัวเรือนส่วนบุคคล Private households with employed persons	องค์การระหว่างประเทศ Extra-territorial organizations	
ชาย	-	9,911	1,475	2,238	328	568	311	-	-	MALE
1. ผู้บัญญัติกฎหมาย ข้าราชการระดับอาวุโสและผู้จัดการ	-	-	313	-	-	-	-	-	-	1. Legislators, senior officials and managers
2. ผู้ประกอบวิชาชีพด้านต่างๆ	-	1,238	-	2,238	-	100	-	-	-	2. Professionals
3. ผู้ประกอบวิชาชีพด้านเทคนิคสาขาต่างๆ และอาชีพที่เกี่ยวข้อง	-	102	-	-	-	-	-	-	-	3. Technicians and associate professionals
4. เสมียน	-	-	100	-	-	-	-	-	-	4. Clerks
5. พนักงานบริการและพนักงานในร้านค้าและตลาด	-	8,148	105	-	-	108	-	-	-	5. Service workers and shop and market sales workers
6. ผู้ปฏิบัติงานที่มีฝีมือในด้านการเกษตรและการประมง	-	-	-	-	-	-	-	-	-	6. Skilled agricultural and fishery workers
7. ผู้ปฏิบัติงานด้านความสามารถทางฝีมือและธุรกิจการค้าที่เกี่ยวข้อง	-	422	266	-	-	-	-	-	-	7. Craft and related trades workers
8. ผู้ปฏิบัติการโรงงานและเครื่องจักรและผู้ปฏิบัติงานด้านการประกอบ	-	-	288	-	328	-	23	-	-	8. Plant and machine operators and assemblers
9. อาชีพขั้นพื้นฐานต่างๆ ในด้านการขายและการให้บริการ	-	-	402	-	-	360	287	-	-	9. Elementary occupations
10. คนงานซึ่งมิได้จำแนกไว้ในหมวดอื่น	-	-	-	-	-	-	-	-	-	10. Workers not classifiable by occupation
หญิง	118	1,137	3,931	6,286	1,657	980	2,424	-	-	FEMALE
1. ผู้บัญญัติกฎหมาย ข้าราชการระดับอาวุโสและผู้จัดการ	-	-	-	-	-	-	-	-	-	1. Legislators, senior officials and managers
2. ผู้ประกอบวิชาชีพด้านต่างๆ	31	234	458	5,911	-	283	-	-	-	2. Professionals
3. ผู้ประกอบวิชาชีพด้านเทคนิคสาขาต่างๆ และอาชีพที่เกี่ยวข้อง	-	-	758	200	474	-	-	-	-	3. Technicians and associate professionals
4. เสมียน	87	337	2,653	-	311	317	-	-	-	4. Clerks
5. พนักงานบริการและพนักงานในร้านค้าและตลาด	-	-	62	175	871	-	-	-	-	5. Service workers and shop and market sales workers
6. ผู้ปฏิบัติงานที่มีฝีมือในด้านการเกษตรและการประมง	-	-	-	-	-	-	-	-	-	6. Skilled agricultural and fishery workers
7. ผู้ปฏิบัติงานด้านความสามารถทางฝีมือและธุรกิจการค้าที่เกี่ยวข้อง	-	-	-	-	-	-	-	-	-	7. Craft and related trades workers
8. ผู้ปฏิบัติการโรงงานและเครื่องจักรและผู้ปฏิบัติงานด้านการประกอบ	-	-	-	-	-	-	-	-	-	8. Plant and machine operators and assemblers
9. อาชีพขั้นพื้นฐานต่างๆ ในด้านการขายและการให้บริการ	-	566	-	-	-	380	2,424	-	-	9. Elementary occupations
10. คนงานซึ่งมิได้จำแนกไว้ในหมวดอื่น	-	-	-	-	-	-	-	-	-	10. Workers not classifiable by occupation

ตารางที่ 14 จำนวนลูกจ้าง จำแนกตามค่าจ้างเฉลี่ย ผลประโยชน์อื่นๆ ที่ได้รับ อุตสาหกรรม ทัวราชอาณาจักร

TABLE 14 EMPLOYEE BY AVERAGE WAGE, FRINGE BENEFIT, INDUSTRY, WHOLE KINGDOM

ไตรมาสที่ 4/2553 : Quarter 4/2010

หน่วยเป็นพัน : In Thousands

อุตสาหกรรม	จำนวนลูกจ้าง Total Employee	ค่าจ้างเฉลี่ย Average Wage	ลูกจ้างที่ได้รับผลประโยชน์อื่นๆ Employee Receive Fringe Benefit							INDUSTRY
			ได้รับเป็นเงิน In Cash			ได้รับเป็นสิ่งของ In Kind				
			โบนัส Bonus	ค่าล่วงเวลา Overtime	เงินอื่นๆ Other Income	อาหาร Food	เครื่องแต่งกาย Clothes	ที่อยู่อาศัย Housing	อื่นๆ Others	
ยอดรวม	16,332.9	9,649.1	74.4	1,620.3	2,503.0	1,328.0	81.0	820.1	558.2	TOTAL
1. เกษตรกรรม การล่าสัตว์ และการป่าไม้	2,227.7	4,233.5	3.1	10.0	29.9	185.7	2.3	113.2	51.0	1. Agriculture, hunting and forestry
2. การประมง	96.4	6,195.3	-	0.8	6.3	22.5	-	14.5	1.8	2. Fishing
3. การทำเหมืองแร่ และเหมืองหิน	32.7	12,749.5	0.1	2.0	2.5	3.5	0.1	1.9	0.8	3. Mining and quarrying
4. การผลิต	4,100.4	8,182.5	22.5	1,134.4	765.0	415.7	32.8	146.6	399.4	4. Manufacturing
5. การไฟฟ้า ก๊าซ และการประปา	112.1	20,404.6	0.2	10.1	20.4	0.5	-	7.4	2.8	5. Electricity, gas and water supply
6. การก่อสร้าง	1,618.3	6,859.2	3.8	45.1	29.6	38.4	2.2	52.8	40.3	6. Construction
7. การขายส่ง การขายปลีก การซ่อมแซมยานยนต์ รถจักรยานยนต์ ของใช้ส่วนบุคคล และของใช้ ในครัวเรือน	2,098.2	7,882.4	12.0	89.9	209.8	168.5	15.4	125.1	16.8	7. Wholesale and retail trade, repair of motor vehicles motorcycles and personal and household goods
8. โรงแรม และภัตตาคาร	681.7	7,123.9	1.8	23.2	149.8	315.9	10.5	42.8	5.8	8. Hotel and restaurants
9. การขนส่ง สถานที่เก็บสินค้า และการคมนาคม	523.2	14,675.1	4.3	37.1	80.7	15.0	3.1	11.3	5.8	9. Transport, storage and communication
10. การเป็นสื่อกลางทางการเงิน	351.9	22,331.0	3.3	7.4	41.9	0.2	1.0	5.2	1.7	10. Financial intermediation
11. กิจการด้านอสังหาริมทรัพย์ การให้เช่า และกิจกรรมทางธุรกิจ	531.8	13,534.7	1.7	22.9	37.8	13.1	2.6	15.5	4.3	11. Real estate, renting and business activities
12. การบริหารราชการ และการป้องกันประเทศ รวมทั้งการประกันสังคมภาคบังคับ	1,513.9	13,607.5	13.2	36.2	425.2	2.6	3.1	100.4	4.2	12. Public administration and defence, compulsory social security
13. การศึกษา	1,212.6	18,299.9	2.6	26.9	510.8	31.5	1.7	54.7	13.1	13. Education
14. งานด้านสุขภาพ และงานสังคมสงเคราะห์	653.2	13,551.2	3.9	165.9	148.8	13.9	0.6	44.7	6.1	14. Health and social work
15. กิจกรรมด้านบริการชุมชน สังคม และการบริการ ส่วนบุคคลอื่นๆ	312.6	8,092.0	2.0	8.2	41.0	19.7	2.4	18.1	1.7	15. Other community, social and personal service activity
16. ลูกจ้างในครัวเรือนส่วนบุคคล	228.4	5,443.1	-	-	3.5	81.2	3.3	66.0	2.2	16. Private households with employed persons
17. องค์การระหว่างประเทศและองค์การต่างประเทศ อื่นๆ และสมาชิก	7.4	36,958.3	-	-	-	-	-	0.1	-	17. Extra-territorial organizations and bodies
18. ไม่ทราบ	30.3	13,006.6	-	0.5	-	-	-	-	0.7	18. Unknown

ตารางที่ 14 จำนวนลูกจ้าง จำแนกตามค่าจ้างเฉลี่ย ผลประโยชน์อื่นๆ ที่ได้รับ อุตสาหกรรม และเพศ ทั้งราชอาณาจักร

TABLE 14 EMPLOYEE BY AVERAGE WAGE, FRINGE BENEFIT, INDUSTRY AND SEX , WHOLE KINGDOM

ไตรมาสที่ 4/2553 : Quarter 4/2010

หน่วยเป็นพัน : In Thousands

อุตสาหกรรม	จำนวนลูกจ้าง Total Employee	ค่าจ้างเฉลี่ย Average Wage	ลูกจ้างที่ได้รับผลประโยชน์อื่นๆ Employee Receive Fringe Benefit							INDUSTRY
			ได้รับเป็นเงิน In Cash			ได้รับเป็นสิ่งของ In Kind				
			โบนัส Bonus	ค่าล่วงเวลา Overtime	เงินอื่นๆ Other Income	อาหาร Food	เครื่องแต่งกาย Clothes	ที่อยู่อาศัย Housing	อื่นๆ Others	
ชาย	9,011.3	9,813.1	41.2	802.4	1,313.6	647.3	44.1	505.2	264.7	MALE
1. เกษตรกรรม การล่าสัตว์ และการป่าไม้	1,289.1	4,352.2	2.5	5.1	18.0	121.3	2.1	73.4	25.9	1. Agriculture, hunting and forestry
2. การประมง	82.2	6,328.2	-	0.8	6.0	20.0	-	11.1	1.4	2. Fishing
3. การทำเหมืองแร่ และเหมืองหิน	28.0	12,591.4	0.1	1.9	2.3	3.1	0.1	1.9	0.8	3. Mining and quarrying
4. การผลิต	2,034.5	9,007.6	10.2	555.2	385.3	200.5	18.8	105.0	172.3	4. Manufacturing
5. การไฟฟ้า ก๊าซ และการประปา	93.4	20,702.9	0.2	10.0	19.4	0.5	-	7.2	2.3	5. Electricity, gas and water supply
6. การก่อสร้าง	1,360.2	6,914.3	3.2	40.3	24.3	35.4	1.6	41.4	32.2	6. Construction
7. การขายส่ง การขายปลีก การซ่อมแซมยานยนต์ รถจักรยานยนต์ ของใช้ส่วนบุคคล และของใช้ ในครัวเรือน	1,231.1	7,755.4	5.5	51.3	123.8	109.9	6.6	87.7	7.1	7. Wholesale and retail trade, repair of motor vehicles motorcycles and personal and household goods
8. โรงแรม และภัตตาคาร	256.0	8,330.6	0.2	11.1	71.2	111.1	6.8	17.2	3.3	8. Hotel and restaurants
9. การขนส่ง สถานที่เก็บสินค้า และการคมนาคม	394.8	14,464.3	3.6	29.2	66.4	11.3	1.4	10.4	4.9	9. Transport, storage and communication
10. การเป็นสื่อกลางทางการเงิน	152.2	26,766.2	2.0	3.8	21.0	0.2	0.6	3.1	1.7	10. Financial intermediation
11. กิจการด้านอสังหาริมทรัพย์ การให้เช่า และกิจกรรมทางธุรกิจ	280.1	14,288.3	1.2	16.8	25.7	5.8	1.5	8.5	2.3	11. Real estate, renting and business activities
12. การบริหารราชการ และการป้องกันประเทศ รวมทั้งการประกันสังคมภาคบังคับ	974.2	13,629.5	8.0	24.0	282.4	1.7	1.9	76.4	2.9	12. Public administration and defence, compulsory social security
13. การศึกษา	473.7	19,625.5	1.1	12.3	212.6	6.7	-	28.7	4.8	13. Education
14. งานด้านสุขภาพ และงานสังคมสงเคราะห์	168.8	15,760.8	1.1	35.9	39.1	2.5	0.2	13.4	1.8	14. Health and social work
15. กิจกรรมด้านบริการชุมชน สังคม และการบริการ ส่วนบุคคลอื่นๆ	142.1	7,988.6	2.0	4.2	14.9	9.6	2.4	8.4	0.4	15. Other community, social and personal service activity
16. ลูกจ้างในครัวเรือนส่วนบุคคล	32.7	6,549.8	-	-	1.1	7.7	-	11.3	0.5	16. Private households with employed persons
17. องค์การระหว่างประเทศและองค์การต่างประเทศ อื่นๆ และสมาชิก	0.3	4,653.9	-	-	-	-	-	0.1	-	17. Extra-territorial organizations and bodies
18. ไม่ทราบ	18.1	12,793.9	-	0.5	-	-	-	-	0.4	18. Unknown
หญิง	7,321.6	9,447.4	33.3	818.0	1,189.4	680.7	36.9	314.9	293.5	FEMALE
1. เกษตรกรรม การล่าสัตว์ และการป่าไม้	938.6	4,070.6	0.6	4.8	11.9	64.4	0.1	39.8	25.1	1. Agriculture, hunting and forestry
2. การประมง	14.2	5,426.6	-	-	0.3	2.5	-	3.4	0.3	2. Fishing
3. การทำเหมืองแร่ และเหมืองหิน	4.7	13,691.7	-	0.1	0.2	0.4	-	-	-	3. Mining and quarrying
4. การผลิต	2,065.9	7,370.0	12.2	579.2	379.6	215.2	14.0	41.6	227.0	4. Manufacturing
5. การไฟฟ้า ก๊าซ และการประปา	18.7	18,914.0	-	0.1	1.0	-	-	0.2	0.6	5. Electricity, gas and water supply
5. การก่อสร้าง	258.1	6,568.5	0.6	4.7	5.3	3.0	0.6	11.4	8.1	6. Construction
7. การขายส่ง การขายปลีก การซ่อมแซมยานยนต์ รถจักรยานยนต์ ของใช้ส่วนบุคคล และของใช้ ในครัวเรือน	867.1	8,062.6	6.5	38.6	86.0	58.6	8.8	37.4	9.7	7. Wholesale and retail trade, repair of motor vehicles motorcycles and personal and household goods
8. โรงแรม และภัตตาคาร	425.7	6,398.2	1.6	12.1	78.6	204.8	3.7	25.6	2.6	8. Hotel and restaurants
9. การขนส่ง สถานที่เก็บสินค้า และการคมนาคม	128.4	15,323.3	0.6	7.9	14.3	3.7	1.7	0.9	0.9	9. Transport, storage and communication
10. การเป็นสื่อกลางทางการเงิน	199.8	18,952.5	1.3	3.6	20.9	-	0.4	2.0	-	10. Financial intermediation
11. กิจการด้านอสังหาริมทรัพย์ การให้เช่า และกิจกรรมทางธุรกิจ	251.8	12,696.4	0.5	6.0	12.1	7.3	1.1	7.0	2.0	11. Real estate, renting and business activities
12. การบริหารราชการ และการป้องกันประเทศ รวมทั้งการประกันสังคมภาคบังคับ	539.7	13,567.8	5.2	12.2	142.8	0.9	1.1	24.0	1.3	12. Public administration and defence, compulsory social security
13. การศึกษา	739.0	17,450.2	1.4	14.6	298.2	24.8	1.7	26.0	8.3	13. Education
14. งานด้านสุขภาพ และงานสังคมสงเคราะห์	484.5	12,781.5	2.8	130.0	109.7	11.4	0.4	31.3	4.2	14. Health and social work
15. กิจกรรมด้านบริการชุมชน สังคม และการบริการ ส่วนบุคคลอื่นๆ	170.5	8,178.2	-	4.0	26.1	10.1	-	9.6	1.4	15. Other community, social and personal service activity
16. ลูกจ้างในครัวเรือนส่วนบุคคล	195.7	5,258.2	-	-	2.4	73.5	3.3	54.8	1.7	16. Private households with employed persons
17. องค์การระหว่างประเทศและองค์การต่างประเทศ อื่นๆ และสมาชิก	7.1	38,191.4	-	-	-	-	-	-	-	17. Extra-territorial organizations and bodies
18. ไม่ทราบ	12.2	13,322.8	-	-	-	-	-	-	0.3	18. Unknown

ตารางที่ 15 จำนวนลูกจ้างเอกชน จำแนกตามค่าจ้างเฉลี่ย ผลประโยชน์อื่นที่ได้รับ อุตสาหกรรม ทัวราชอาณาจักร

TABLE 15 PRIVATE EMPLOYEE BY AVERAGE WAGE, FRINGE BENEFIT, INDUSTRY , WHOLE KINGDOM

ไตรมาสที่ 4/2553 : Quarter 4/2010

หน่วยเป็นพัน : In Thousands

อุตสาหกรรม	จำนวน ลูกจ้างเอกชน Total Private Employee	ค่าจ้างเฉลี่ย Average Wage	ลูกจ้างเอกชนที่ได้รับผลประโยชน์อื่นๆ Private Employee Receive Fringe Benefit							INDUSTRY
			ได้รับเป็นเงิน In Cash			ได้รับเป็นสิ่งของ In Kind				
			โบนัส Bonus	ค่าล่วงเวลา Overtime	เงินอื่นๆ Other Income	อาหาร Food	เครื่องแต่งกาย Clothes	ที่อยู่อาศัย Housing	อื่นๆ Others	
ยอดรวม	12,765.6	7,826.2	52.9	1,393.9	1,379.6	1,298.0	75.1	592.8	532.2	TOTAL
1. เกษตรกรรม การล่าสัตว์ และการป่าไม้	2,151.3	4,062.3	3.1	8.7	20.7	185.7	2.3	101.3	51.0	1. Agriculture, hunting and forestry
2. การประมง	94.5	6,150.0	-	0.4	5.8	22.1	-	14.4	1.8	2. Fishing
3. การทำเหมืองแร่ และเหมืองหิน	32.3	12,427.7	0.1	2.0	2.5	3.5	0.1	1.9	0.8	3. Mining and quarrying
4. การผลิต	4,081.1	8,133.4	22.3	1,132.8	762.6	415.5	32.8	145.5	399.0	4. Manufacturing
5. การไฟฟ้า ก๊าซ และการประปา	8.0	9,783.6	-	0.7	1.1	-	-	-	0.1	5. Electricity, gas and water supply
6. การก่อสร้าง	1,572.4	6,626.0	3.8	43.9	25.4	38.2	2.2	48.1	40.0	6. Construction
7. การขายส่ง การขายปลีก การซ่อมแซมยานยนต์ รถจักรยานยนต์ ของใช้ส่วนบุคคล และของใช้ ในครัวเรือน	2,094.7	7,863.7	12.0	89.9	209.7	168.5	15.4	125.1	16.8	7. Wholesale and retail trade, repair of motor vehicles motorcycles and personal and household goods
8. โรงแรม และภัตตาคาร	681.1	7,126.9	1.8	23.2	149.8	315.9	10.5	42.8	5.8	8. Hotel and restaurants
9. การขนส่ง สถานที่เก็บสินค้า และการคมนาคม	403.8	11,233.9	4.3	29.7	69.5	14.4	1.8	5.6	4.7	9. Transport, storage and communication
10. การเป็นสื่อกลางทางการเงิน	290.1	21,017.5	2.6	5.5	35.8	0.1	0.9	3.8	1.4	10. Financial intermediation
11. กิจการด้านอสังหาริมทรัพย์ การให้เช่า และกิจกรรมทางธุรกิจ	493.3	13,161.2	1.7	22.8	33.2	13.0	2.6	12.0	4.3	11. Real estate, renting and business activities
12. การบริหารราชการ และการป้องกันประเทศ รวมทั้งการประกันสังคมภาคบังคับ	0.7	40,000.0	-	-	-	-	-	-	-	12. Public administration and defence, compulsory social security
13. การศึกษา	199.8	10,635.6	-	6.3	13.9	10.7	0.8	3.0	0.4	13. Education
14. งานด้านสุขภาพ และงานสังคมสงเคราะห์	128.4	14,643.5	-	21.2	10.4	9.4	-	7.0	1.7	14. Health and social work
15. กิจกรรมด้านบริการชุมชน สังคม และการบริการ ส่วนบุคคลอื่นๆ	268.5	7,847.5	1.2	6.4	35.8	19.7	2.4	16.2	1.7	15. Other community, social and personal service activity
16. ลูกจ้างในครัวเรือนส่วนบุคคล	228.4	5,443.1	-	-	3.5	81.2	3.3	66.0	2.2	16. Private households with employed persons
17. องค์การระหว่างประเทศและองค์การต่างประเทศ อื่นๆ และสมาชิก	7.4	36,958.3	-	-	-	-	-	0.1	-	17. Extra-territorial organizations and bodies
18. ไม่ทราบ	29.8	12,972.3	-	0.5	-	-	-	-	0.7	18. Unknown

ตารางที่ 17 จำนวนลูกจ้าง จำแนกตามอาชีพ ระดับของรายได้ ทัวราชอาณาจักร

TABLE 17 EMPLOYEE BY OCCUPATION, INCOME CLASS , WHOLE KINGDOM

ไตรมาสที่ 4/2553 : Quarter 4/2010

หน่วยเป็นพัน : In Thousands

ระดับของรายได้	อาชีพ Occupation											INCOME CLASS
	รวม	ผู้บัญญัติกฎหมาย	วิชาชีพ	วิชาชีพ	เสมียน	พนักงาน	ด้านการเกษตร	ด้านความ	ผู้ปฏิบัติงาน	อาชีพพื้น	คนงานซึ่งมิ	
		และ ผู้จัดการ	ด้านต่างๆ	ด้านเทคนิค		บริการ	และประมง	สามารถทางฝีมือ	โรงงานเครื่องจักร	ฐานต่างๆ	ได้จำแนกไว้	
		Legislators	Profes-			Service	Agricultural	Craft	Plant & Machine	Elementary	ในหมวดอื่น	
	Total	& Managers	sional	Technicians	Clerks	Workers	& Fishery	& Related trades	operators	occupations	Not classifiable	
ยอดรวม	16,421.0	560.0	1,540.8	1,361.7	1,492.4	1,760.6	1,104.8	2,804.8	2,292.6	3,475.0	28.4	TOTAL
ต่ำกว่า 1,501 บาท	430.9	0.4	2.2	8.1	2.6	16.7	95.2	50.5	21.2	234.0	-	Less than 1,501 Baht
1,501 - 2,500 บาท	611.6	1.5	5.8	5.5	3.3	36.7	109.7	96.5	27.3	325.3	-	1,501 - 2,500 Baht
2,501 - 3,500 บาท	1,053.6	5.0	7.1	5.2	7.0	124.2	172.9	172.5	62.5	497.2	-	2,501 - 3,500 Baht
3,501 - 4,500 บาท	1,886.0	35.2	15.4	28.9	33.7	220.9	198.4	395.7	219.4	738.5	-	3,501 - 4,500 Baht
4,501 - 5,500 บาท	2,710.0	83.0	20.2	66.5	143.9	292.8	193.9	594.9	566.6	747.0	1.3	4,501 - 5,500 Baht
5,501 - 6,500 บาท	2,194.3	39.4	33.6	84.2	189.8	308.7	131.6	533.5	408.9	463.2	1.5	5,501 - 6,500 Baht
6,501 - 7,500 บาท	1,239.8	7.6	31.0	79.0	145.3	176.9	61.7	280.3	270.9	185.1	2.2	6,501 - 7,500 Baht
7,501 - 10,000 บาท	2,540.3	56.6	251.2	311.1	447.9	335.8	91.9	419.2	442.0	181.5	3.2	7,501 - 10,000 Baht
10,001 - 15,000 บาท	1,474.6	45.7	273.8	296.8	273.9	125.6	23.6	166.2	191.2	74.0	3.8	10,001 - 15,000 Baht
15,001 - 20,000 บาท	737.5	39.6	195.6	216.5	121.2	60.7	14.2	37.5	43.5	6.8	1.9	15,001 - 20,000 Baht
20,001 - 30,000 บาท	779.4	81.5	359.6	168.0	83.0	34.6	2.4	23.1	22.4	1.7	3.2	20,001 - 30,000 Baht
มากกว่า 30,000 บาท	674.8	158.8	338.2	85.2	35.8	15.6	4.5	20.2	8.6	5.6	2.3	More than 30,000 Baht
ไม่ทราบ	88.1	5.7	7.3	6.8	5.1	11.6	4.8	14.7	8.2	15.1	9.1	Unknown

ตารางที่ 17 จำนวนลูกจ้าง จำแนกตามอาชีพ ระดับของรายได้ และเพศ ทัวราชอาณาจักร

TABLE 17 EMPLOYEE BY OCCUPATION, INCOME CLASS AND SEX , WHOLE KINGDOM

ไตรมาสที่ 4/2553 : Quarter 4/2010

หน่วยเป็นพัน : In Thousands

ระดับของรายได้	อาชีพ Occupation											INCOME CLASS
	รวม	ผู้บัญญัติกฎหมาย และ ผู้จัดการ	วิชาชีพ ด้านต่างๆ	วิชาชีพ ด้านเทคนิค	เสมียน	พนักงาน บริการ	ด้านการเกษตร และประมง	ด้านความ สามารถทางฝีมือ	ผู้ปฏิบัติงาน โรงงานเครื่องจักร	อาชีพพื้น ฐานต่างๆ	คนงานซึ่งมิ ได้จำแนกไว้ ในหมวดอื่น	
		Legislators & Managers	Profes- sional	Technicians	Clerks	Service Workers	Agricultural & Fishery	Craft & Related trades	Plant & Machine operators	Elementary occupations	Not classifiable	
	Total											
ชาย	9,062.0	413.4	585.1	655.7	479.9	751.5	689.1	2,128.0	1,533.3	1,808.0	18.0	MALE
ต่ำกว่า 1,501 บาท	214.5	0.4	0.2	4.5	0.2	5.7	56.9	18.1	16.0	112.6	-	Less than 1,501 Baht
1,501 - 2,500 บาท	313.4	0.9	4.0	2.1	0.1	8.1	65.3	46.8	23.0	163.0	-	1,501 - 2,500 Baht
2,501 - 3,500 บาท	523.0	4.9	3.1	1.8	4.7	33.9	95.4	87.7	46.9	244.5	-	2,501 - 3,500 Baht
3,501 - 4,500 บาท	1,005.4	31.6	6.8	15.7	10.8	70.6	123.0	238.2	129.4	379.4	-	3,501 - 4,500 Baht
4,501 - 5,500 บาท	1,485.3	65.2	5.1	21.0	38.5	108.7	124.8	442.4	301.7	376.7	1.3	4,501 - 5,500 Baht
5,501 - 6,500 บาท	1,296.7	36.6	11.6	36.2	50.9	126.7	87.6	434.0	262.2	250.5	0.5	5,501 - 6,500 Baht
6,501 - 7,500 บาท	744.4	5.6	11.0	29.7	44.3	76.4	37.4	248.5	188.3	102.2	1.1	6,501 - 7,500 Baht
7,501 - 10,000 บาท	1,407.1	46.7	77.0	125.9	129.8	156.1	64.1	370.0	329.9	105.7	1.9	7,501 - 10,000 Baht
10,001 - 15,000 บาท	825.3	31.9	85.9	142.8	95.0	73.9	18.6	155.0	162.3	57.5	2.5	10,001 - 15,000 Baht
15,001 - 20,000 บาท	404.9	23.4	78.8	122.4	42.5	48.3	9.4	34.1	38.7	6.4	0.9	15,001 - 20,000 Baht
20,001 - 30,000 บาท	411.6	51.5	140.4	100.5	42.1	27.7	1.7	21.3	22.3	1.6	2.6	20,001 - 30,000 Baht
มากกว่า 30,000 บาท	379.7	109.4	157.8	50.6	19.6	8.3	2.8	20.2	6.7	2.0	2.3	More than 30,000 Baht
ไม่ทราบ	50.7	5.3	3.5	2.5	1.4	7.1	2.2	11.8	5.9	5.9	5.0	Unknown
หญิง	7,359.0	146.7	955.8	706.0	1,012.5	1,009.1	415.7	676.8	759.3	1,667.0	10.4	FEMALE
ต่ำกว่า 1,501 บาท	216.4	-	2.1	3.7	2.4	11.0	38.3	32.4	5.1	121.4	-	Less than 1,501 Baht
1,501 - 2,500 บาท	298.3	0.7	1.8	3.3	3.2	28.5	44.4	49.7	4.3	162.3	-	1,501 - 2,500 Baht
2,501 - 3,500 บาท	530.7	0.2	4.0	3.4	2.3	90.2	77.6	84.8	15.6	252.8	-	2,501 - 3,500 Baht
3,501 - 4,500 บาท	880.6	3.6	8.7	13.2	22.9	150.3	75.4	157.6	90.0	359.1	-	3,501 - 4,500 Baht
4,501 - 5,500 บาท	1,224.7	17.8	15.1	45.6	105.4	184.2	69.1	152.5	264.8	370.3	-	4,501 - 5,500 Baht
5,501 - 6,500 บาท	897.5	2.8	22.0	48.0	138.9	182.0	44.1	99.5	146.7	212.7	1.1	5,501 - 6,500 Baht
6,501 - 7,500 บาท	495.4	2.0	19.9	49.3	101.0	100.5	24.3	31.8	82.6	82.9	1.1	6,501 - 7,500 Baht
7,501 - 10,000 บาท	1,133.3	9.8	174.2	185.2	318.1	179.7	27.8	49.2	112.2	75.9	1.2	7,501 - 10,000 Baht
10,001 - 15,000 บาท	649.3	13.9	187.9	154.0	178.9	51.7	5.0	11.2	28.9	16.5	1.3	10,001 - 15,000 Baht
15,001 - 20,000 บาท	332.5	16.2	116.8	94.0	78.7	12.4	4.8	3.4	4.9	0.4	1.0	15,001 - 20,000 Baht
20,001 - 30,000 บาท	367.8	30.1	219.2	67.5	40.9	6.9	0.7	1.9	0.0	0.1	0.6	20,001 - 30,000 Baht
มากกว่า 30,000 บาท	295.1	49.4	180.4	34.6	16.2	7.3	1.7	-	2.0	3.6	-	More than 30,000 Baht
ไม่ทราบ	37.5	0.4	3.8	4.3	3.7	4.5	2.5	2.9	2.2	9.1	4.0	Unknown

ตารางที่ 18 จำนวนลูกจ้าง จำแนกตามอุตสาหกรรม ระดับของรายได้ ทั้งราชอาณาจักร

TABLE 18 EMPLOYEE BY INDUSTRY, INCOME CLASS , WHOLE KINGDOM

ไตรมาสที่ 4/2553 : Quarter 4/2010

หน่วยเป็นพัน : In Thousands

ระดับของรายได้	อุตสาหกรรม Industry										INCOME CLASS
	รวม	เกษตรกรรม	การประมง	เหมืองแร่	การผลิต	ไฟฟ้า ก๊าซ	การก่อสร้าง	การขายส่ง	โรงแรม	การขนส่ง	
				เหมืองหิน		และประปา		การขายปลีก	และภัตตาคาร	Transport	
	Total	Agriculture	Fishing	Mining & Quarrying	Manufac-turing	Electric. Gas & Water supply	Construction	Wholesale & Retail trade	Hotels & Restaurants	& Communi-cation	
ยอดรวม	16,421.0	2,237.6	96.5	32.9	4,116.5	115.1	1,623.9	2,110.9	684.4	525.0	TOTAL
ต่ำกว่า 1,501 บาท	430.9	277.1	0.9	-	56.4	1.4	23.0	29.5	7.5	3.9	Less than 1,501 Baht
1,501 - 2,500 บาท	611.6	350.6	2.5	0.3	83.6	-	60.0	39.9	12.9	8.1	1,501 - 2,500 Baht
2,501 - 3,500 บาท	1,053.6	454.5	16.3	1.1	160.8	0.6	136.2	92.3	70.1	18.4	2,501 - 3,500 Baht
3,501 - 4,500 บาท	1,886.0	443.6	16.3	4.4	498.3	6.3	287.8	255.2	119.0	21.0	3,501 - 4,500 Baht
4,501 - 5,500 บาท	2,710.0	303.5	14.0	6.2	999.7	10.7	336.9	402.0	127.6	47.3	4,501 - 5,500 Baht
5,501 - 6,500 บาท	2,194.3	166.2	19.3	5.4	622.7	8.8	317.3	372.4	117.0	49.8	5,501 - 6,500 Baht
6,501 - 7,500 บาท	1,239.8	75.1	8.8	2.6	372.7	6.1	157.0	200.6	56.3	36.9	6,501 - 7,500 Baht
7,501 - 10,000 บาท	2,540.3	99.7	13.2	3.7	676.4	12.1	166.3	393.9	92.0	113.5	7,501 - 10,000 Baht
10,001 - 15,000 บาท	1,474.6	28.7	2.3	2.7	337.4	11.4	63.4	182.8	40.5	97.9	10,001 - 15,000 Baht
15,001 - 20,000 บาท	737.5	14.9	1.8	1.5	123.8	8.9	25.1	67.9	21.3	37.1	15,001 - 20,000 Baht
20,001 - 30,000 บาท	779.4	8.9	0.3	2.1	92.4	22.2	22.8	37.3	9.1	40.7	20,001 - 30,000 Baht
มากกว่า 30,000 บาท	674.8	5.0	0.9	2.8	76.1	23.6	22.6	24.3	8.5	48.5	More than 30,000 Baht
ไม่ทราบ	88.1	10.0	0.1	0.2	16.2	3.0	5.6	12.7	2.7	1.8	Unknown

ตารางที่ 18 จำนวนลูกจ้าง จำแนกตามอุตสาหกรรม ระดับของรายได้ ทั่วราชอาณาจักร (ต่อ)

TABLE 18 EMPLOYEE BY INDUSTRY, INCOME CLASS , WHOLE KINGDOM (Contd.)

ไตรมาสที่ 4/2553 : Quarter 4/2010

หน่วยเป็นพัน : In Thousands

ระดับของรายได้	อุตสาหกรรม (ต่อ) Industry (Contd.)									INCOME CLASS
	สื่อกลาง	อสังหาริมทรัพย์	บริหารราชการ	การศึกษา	ด้านสุขภาพและ	บริการ	ลูกจ้างในครัว-	องค์กร	ไม่ทราบ	
	ทางการเงิน	และการให้เช่า	และป้องกันประเทศ		สังคมสงเคราะห์	ชุมชน สังคม	เรือนส่วนบุคคล	ระหว่างประเทศ		
	Financial	Real estate	Public adminis-		Health	Other community	Private households	Extra-territorial		
	intermediation	& Renting	tation & Defence	Education	& Social work	& Social	with employed persons	organizations	Unknown	
ยอดรวม	353.6	535.2	1,521.7	1,216.4	656.8	315.2	233.1	7.4	38.7	TOTAL
ต่ำกว่า 1,501 บาท	1.6	3.1	1.5	2.7	3.3	11.3	7.7	-	-	Less than 1,501 Baht
1,501 - 2,500 บาท	3.1	5.0	8.6	11.4	1.8	8.0	15.6	0.4	-	1,501 - 2,500 Baht
2,501 - 3,500 บาท	1.3	10.4	8.8	13.1	10.3	22.2	37.4	-	-	2,501 - 3,500 Baht
3,501 - 4,500 บาท	4.0	27.4	63.7	42.5	20.7	41.0	34.7	-	-	3,501 - 4,500 Baht
4,501 - 5,500 บาท	12.4	54.7	173.2	65.3	48.8	54.2	52.2	-	1.3	4,501 - 5,500 Baht
5,501 - 6,500 บาท	19.8	75.2	163.0	70.7	99.4	48.9	36.5	-	1.9	5,501 - 6,500 Baht
6,501 - 7,500 บาท	17.1	59.7	86.6	55.7	64.5	21.1	14.8	0.1	4.2	6,501 - 7,500 Baht
7,501 - 10,000 บาท	61.4	123.8	334.9	246.8	120.6	51.4	23.3	0.1	7.5	7,501 - 10,000 Baht
10,001 - 15,000 บาท	60.3	73.1	258.6	164.7	111.5	26.5	4.1	0.3	8.5	10,001 - 15,000 Baht
15,001 - 20,000 บาท	50.0	39.9	172.6	88.8	65.1	14.0	0.4	0.5	3.9	15,001 - 20,000 Baht
20,001 - 30,000 บาท	62.9	26.7	164.0	205.3	70.4	9.0	-	3.1	2.1	20,001 - 30,000 Baht
มากกว่า 30,000 บาท	57.9	32.8	78.4	245.8	36.9	5.0	1.7	2.9	1.1	More than 30,000 Baht
ไม่ทราบ	1.7	3.4	7.8	3.7	3.6	2.6	4.7	-	8.4	Unknown

ตารางที่ 18 จำนวนลูกจ้าง จำแนกตามอุตสาหกรรม ระดับของรายได้ และเพศ ทั้งราชอาณาจักร (ต่อ)
TABLE 18 EMPLOYEE BY INDUSTRY, INCOME CLASS AND SEX , WHOLE KINGDOM (Contd.)

ไตรมาสที่ 4/2553 : Quarter 4/2010

หน่วยเป็นพัน : In Thousands

ระดับของรายได้	อุตสาหกรรม (ต่อ) Industry (Contd.)									INCOME CLASS
	สื่อกลาง ทางการเงิน Financial intermediation	อสังหาริมทรัพย์ และการให้เช่า Real estate & Renting	บริหารราชการ และป้องกันประเทศ Public adminis- tation & Defence	การศึกษา Education	ด้านสุขภาพและ สังคมสงเคราะห์ Health & Social work	บริการ ชุมชน สังคม Other community & Social	ลูกจ้างในครัว- เรือนส่วนบุคคล Private households with employed persons	องค์การ ระหว่างประเทศ Extra-territorial organizations	ไม่ทราบ Unknown	
ชาย	152.7	282.2	980.1	476.5	170.0	143.5	33.8	0.3	22.5	MALE
ต่ำกว่า 1,501 บาท	0.1	1.6	0.7	0.6	0.4	7.7	1.4	-	-	Less than 1,501 Baht
1,501 - 2,500 บาท	0.1	2.6	6.5	3.2	0.4	4.5	1.0	0.1	-	1,501 - 2,500 Baht
2,501 - 3,500 บาท	0.6	4.1	7.0	3.4	1.4	13.6	3.1	-	-	2,501 - 3,500 Baht
3,501 - 4,500 บาท	1.3	11.4	50.6	14.9	4.8	17.9	3.6	-	-	3,501 - 4,500 Baht
4,501 - 5,500 บาท	3.5	23.2	120.7	32.3	12.9	20.9	4.6	-	1.3	4,501 - 5,500 Baht
5,501 - 6,500 บาท	11.3	33.7	115.4	25.3	26.9	22.5	5.8	-	0.9	5,501 - 6,500 Baht
6,501 - 7,500 บาท	8.6	37.3	56.4	17.5	19.9	9.9	1.9	0.1	2.7	6,501 - 7,500 Baht
7,501 - 10,000 บาท	23.1	79.3	174.8	80.7	22.1	20.1	8.1	-	5.1	7,501 - 10,000 Baht
10,001 - 15,000 บาท	26.5	32.6	150.9	69.9	33.8	9.8	2.8	-	3.8	10,001 - 15,000 Baht
15,001 - 20,000 บาท	19.6	20.4	119.7	34.7	15.1	8.0	0.4	-	2.4	15,001 - 20,000 Baht
20,001 - 30,000 บาท	27.1	15.5	119.9	74.3	18.2	5.2	-	-	1.7	20,001 - 30,000 Baht
มากกว่า 30,000 บาท	30.4	18.4	51.5	117.0	12.8	2.0	-	-	0.5	More than 30,000 Baht
ไม่ทราบ	0.5	2.1	5.9	2.8	1.3	1.4	1.0	-	4.4	Unknown
หญิง	201.0	253.0	541.6	739.9	486.8	171.7	199.4	7.1	16.2	FEMALE
ต่ำกว่า 1,501 บาท	1.5	1.5	0.8	2.0	2.9	3.7	6.3	-	-	Less than 1,501 Baht
1,501 - 2,500 บาท	3.1	2.4	2.1	8.2	1.3	3.5	14.5	0.3	-	1,501 - 2,500 Baht
2,501 - 3,500 บาท	0.6	6.3	1.9	9.7	8.9	8.6	34.3	-	-	2,501 - 3,500 Baht
3,501 - 4,500 บาท	2.7	15.9	13.2	27.6	15.9	23.1	31.2	-	-	3,501 - 4,500 Baht
4,501 - 5,500 บาท	8.9	31.5	52.5	32.9	35.8	33.3	47.7	-	-	4,501 - 5,500 Baht
5,501 - 6,500 บาท	8.5	41.5	47.5	45.4	72.5	26.4	30.7	-	1.1	5,501 - 6,500 Baht
6,501 - 7,500 บาท	8.5	22.4	30.1	38.1	44.6	11.2	12.9	-	1.5	6,501 - 7,500 Baht
7,501 - 10,000 บาท	38.3	44.5	160.0	166.1	98.5	31.3	15.1	0.1	2.5	7,501 - 10,000 Baht
10,001 - 15,000 บาท	33.8	40.5	107.7	94.9	77.7	16.8	1.4	0.3	4.7	10,001 - 15,000 Baht
15,001 - 20,000 บาท	30.5	19.4	52.9	54.1	50.0	6.0	-	0.5	1.5	15,001 - 20,000 Baht
20,001 - 30,000 บาท	35.9	11.2	44.1	131.0	52.3	3.8	-	3.1	0.4	20,001 - 30,000 Baht
มากกว่า 30,000 บาท	27.5	14.5	26.9	128.9	24.1	3.0	1.7	2.9	0.6	More than 30,000 Baht
ไม่ทราบ	1.2	1.3	1.9	0.9	2.3	1.2	3.7	-	4.0	Unknown

Bangkok

STATISTICAL TABLES BANGKOK

TABLE	1	NUMBER OF POPULATION BY LABOR FORCE STATUS, AGE GROUP
TABLE	2	POPULATION 15 YEARS AND OVER BY MARITAL STATUS, LABOR FORCE STATUS
TABLE	3	POPULATION 15 YEARS AND OVER BY LEVEL OF EDUCATIONAL ATTAINMENT, LABOR FORCE STATUS
TABLE	4	EMPLOYED PERSONS BY LEVEL OF EDUCATIONAL ATTAINMENT, OCCUPATION
TABLE	5	EMPLOYED PERSONS BY LEVEL OF EDUCATIONAL ATTAINMENT, INDUSTRY
TABLE	6	EMPLOYED PERSONS BY WORK STATUS, OCCUPATION
TABLE	7	EMPLOYED PERSONS BY WORK STATUS, INDUSTRY
TABLE	8	EMPLOYED PERSONS BY OCCUPATION, HOURS WORKED PER WEEK, AVAILABILITY FOR ADDITIONAL WORK
TABLE	9	EMPLOYED PERSONS BY INDUSTRY, HOURS WORKED PER WEEK, AVAILABILITY FOR ADDITIONAL WORK
TABLE	10	EMPLOYED PERSONS BY WORK STATUS, HOURS WORKED PER WEEK, AVAILABILITY FOR ADDITIONAL WORK
TABLE	11	EMPLOYED PERSONS BY AGE GROUP, HOURS WORKED PER WEEK, AVAILABILITY FOR ADDITIONAL WORK
TABLE	12	UNEMPLOYED PERSONS, SEEKING JOP BY DURATION OF SEEKING JOP, LEVEL OF EDUCATIONAL ATTAINMENT
TABLE	13	UNEMPLOYED PERSONS, EVER WORKED BY LAST OCCUPATION, LAST INDUSTRY
TABLE	14	EMPLOYEE BY AVERAGE WAGE, FRINGE BENEFIT, INDUSTRY
TABLE	15	PRIVATE EMPLOYEE BY AVERAGE WAGE, FRINGE BENEFIT, INDUSTRY
TABLE	16	GOVERNMENT EMPLOYEE BY AVERAGE WAGE, FRINGE BENEFIT, INDUSTRY
TABLE	17	EMPLOYEE BY OCCUPATION, INCOME CLASS
TABLE	18	EMPLOYEE BY INDUSTRY, INCOME CLASS

ตารางที่ 1 จำนวนประชากรอายุ 15 ปีขึ้นไป จำแนกตามกลุ่มอายุ สถานภาพแรงงาน กรุงเทพมหานคร

TABLE 1 POPULATION 15 YEARS AND OVER BY AGE GROUP, LABOR FORCE STATUS , BANGKOK

ไตรมาสที่ 4/2553 : Quarter 4/2010

หน่วยเป็นพัน : In Thousands

สถานภาพแรงงาน	รวม	กลุ่มอายุ Age Group								LABOR FORCE STATUS
	Total	15-19	20-24	25-29	30-34	35-39	40-49	50-59	>= 60	
ประชากรอายุ 15 ปีขึ้นไป	5,608.2	352.3	338.3	484.5	739.8	732.7	1,263.3	908.5	789.0	POPULATION 15 YEARS AND OVER
กำลังแรงงานรวม	3,873.9	57.7	185.5	413.2	683.1	663.3	1,077.1	653.1	141.0	Total Labor Force
1. กำลังแรงงานปัจจุบัน	3,873.0	57.7	185.5	412.6	683.1	663.3	1,077.1	653.1	140.6	1. Current labor force
1.1 ผู้มีงานทำ	3,843.4	57.0	178.0	403.1	675.8	660.9	1,075.4	652.6	140.6	1.1 Employed
- ทำงาน	3,839.5	57.0	178.0	401.6	675.8	659.9	1,074.3	652.3	140.6	- At work
- ไม่ทำงานแต่มีงานประจำ	3.9	-	-	1.5	-	1.0	1.2	0.3	-	- With job but not at work
1.2 ผู้ว่างงาน	29.6	0.7	7.5	9.5	7.3	2.5	1.7	0.4	-	1.2 Unemployed
- หางานทำ	4.0	0.4	1.1	0.8	1.7	-	-	-	-	- Looking for work
- ไม่หางานทำ/พร้อมที่จะทำงาน	25.6	0.3	6.4	8.7	5.7	2.5	1.7	0.4	-	- Not looking/available for work
2. กำลังแรงงานที่รอฤดูกาล	0.9	-	-	0.5	-	-	-	-	0.4	2. Seasonally inactive labor force
ผู้ไม่อยู่ในกำลังแรงงาน	1,734.3	294.6	152.8	71.3	56.7	69.3	186.2	255.4	648.0	Persons not in Labor Force
1. ทำงานบ้าน	541.9	6.1	16.3	25.5	40.4	53.7	153.0	171.5	75.5	1. Household work
2. เรียนหนังสือ	425.2	276.7	121.5	23.2	3.3	0.6	-	-	-	2. Studies
3. ยังเด็ก ขรา/ไม่สามารถทำงานได้	465.5	3.0	0.8	6.6	3.0	5.4	10.9	19.0	416.9	3. Too young/old/incapable of work
4. อื่น ๆ	301.8	8.9	14.2	16.1	10.1	9.7	22.3	65.0	155.6	4. Others

ตารางที่ 1 จำนวนประชากรอายุ 15 ปีขึ้นไป จำแนกตามกลุ่มอายุ สถานภาพแรงงาน และเพศ กรุงเทพมหานคร
TABLE 1 POPULATION 15 YEARS AND OVER BY AGE GROUP, LABOR FORCE STATUS AND SEX, BANGKOK

ไตรมาสที่ 4/2553 : Quarter 4/2010

หน่วยเป็นพัน : In Thousands

สถานภาพแรงงาน	รวม	กลุ่มอายุ Age Group								LABOR FORCE STATUS
	Total	15-19	20-24	25-29	30-34	35-39	40-49	50-59	>=60	
ชาย	2,552.4	171.7	157.0	222.4	337.2	335.7	578.3	416.6	333.5	MALE
กำลังแรงงานรวม	1,964.8	37.8	93.1	200.3	328.2	323.7	550.8	354.1	76.8	Total Labor Force
1. กำลังแรงงานปัจจุบัน	1,964.4	37.8	93.1	200.3	328.2	323.7	550.8	354.1	76.4	1. Current labor force
1.1 ผู้มีงานทำ	1,948.5	37.3	88.6	196.2	324.4	322.3	549.6	353.7	76.4	1.1 Employed
- ทำงาน	1,946.9	37.3	88.6	195.6	324.4	322.3	548.9	353.4	76.4	- At work
- ไม่ทำงานแต่มีงานประจำ	1.6	-	-	0.7	-	-	0.6	0.3	-	- With job but not at work
1.2 ผู้ว่างงาน	15.9	0.4	4.5	4.1	3.9	1.4	1.3	0.4	-	1.2 Unemployed
- หางานทำ	1.0	0.4	0.5	-	-	-	-	-	-	- Looking for work
- ไม่หางานทำ/พร้อมที่จะทำงาน	15.0	-	4.0	4.1	3.9	1.4	1.3	0.4	-	- Not looking/available for work
2. กำลังแรงงานที่รอฤดูกาล	0.4	-	-	-	-	-	-	-	0.4	2. Seasonally inactive labor force
ผู้ไม่อยู่ในกำลังแรงงาน	587.6	133.9	63.9	22.1	9.0	12.0	27.5	62.5	256.7	Persons not in Labor Force
1. ทำงานบ้าน	33.3	1.3	1.8	1.8	-	2.1	4.4	13.1	8.8	1. Household work
2. เรียนหนังสือ	190.3	127.5	52.6	9.5	0.8	-	-	-	-	2. Studies
3. ยังเด็ก ขรา/ไม่สามารถทำงานได้	193.7	1.7	0.4	3.0	1.4	3.9	7.3	12.6	163.3	3. Too young/old/incapable of work
4. อื่น ๆ	170.4	3.4	9.2	7.9	6.8	5.9	15.8	36.8	84.7	4. Others
หญิง	3,055.9	180.6	181.3	262.0	402.6	397.0	685.0	491.9	455.5	FEMALE
กำลังแรงงานรวม	1,909.1	19.9	92.4	212.9	354.9	339.6	526.3	299.0	64.2	Total Labor Force
1. กำลังแรงงานปัจจุบัน	1,908.6	19.9	92.4	212.3	354.9	339.6	526.3	299.0	64.2	1. Current labor force
1.1 ผู้มีงานทำ	1,894.9	19.7	89.4	206.9	351.4	338.6	525.8	299.0	64.2	1.1 Employed
- ทำงาน	1,892.6	19.7	89.4	206.1	351.4	337.6	525.3	299.0	64.2	- At work
- ไม่ทำงานแต่มีงานประจำ	2.3	-	-	0.8	-	1.0	0.5	-	-	- With job but not at work
1.2 ผู้ว่างงาน	13.7	0.3	3.0	5.5	3.5	1.1	0.4	-	-	1.2 Unemployed
- หางานทำ	3.0	-	0.6	0.8	1.7	-	-	-	-	- Looking for work
- ไม่หางานทำ/พร้อมที่จะทำงาน	10.7	0.3	2.4	4.6	1.8	1.1	0.4	-	-	- Not looking/available for work
2. กำลังแรงงานที่รอฤดูกาล	0.5	-	-	0.5	-	-	-	-	-	2. Seasonally inactive labor force
ผู้ไม่อยู่ในกำลังแรงงาน	1,146.8	160.7	88.9	49.2	47.7	57.4	158.7	192.9	391.3	Persons not in Labor Force
1. ทำงานบ้าน	508.6	4.8	14.5	23.7	40.4	51.6	148.6	158.4	66.7	1. Household work
2. เรียนหนังสือ	234.9	149.2	68.9	13.7	2.5	0.6	-	-	-	2. Studies
3. ยังเด็ก ขรา/ไม่สามารถทำงานได้	271.8	1.2	0.4	3.6	1.6	1.5	3.6	6.4	253.7	3. Too young/old/incapable of work
4. อื่น ๆ	131.4	5.5	5.1	8.2	3.3	3.7	6.5	28.2	71.0	4. Others

ตารางที่ 2 จำนวนประชากรอายุ 15 ปีขึ้นไป จำแนกตามสถานภาพสมรส สถานภาพแรงงาน กรุงเทพมหานคร

TABLE 2 POPULATION 15 YEARS AND OVER BY MARITAL STATUS, LABOR FORCE STATUS, BANGKOK

ไตรมาสที่ 4/2553 : Quarter 4/2010

หน่วยเป็นพัน : In Thousands

สถานภาพแรงงาน	รวม Total	เคยสมรส Ever-Married						LABOR FORCE STATUS
		โสด Single	สมรส Married	หม้าย Widowed	หย่า Divorced	แยกกันอยู่ Separated	ไม่ทราบ Unknown	
ยอดรวม	5,608.2	1,847.1	3,113.5	353.2	106.3	182.7	5.5	TOTAL
กำลังแรงงานรวม	3,873.9	1,241.1	2,313.9	108.5	77.3	130.5	2.6	Total Labor Force
1. กำลังแรงงานปัจจุบัน	3,873.0	1,240.6	2,313.5	108.5	77.3	130.5	2.6	1. Current labor force
1.1 ผู้มีงานทำ	3,843.4	1,219.7	2,306.3	108.5	76.7	129.6	2.6	1.1 Employed
- ทำงาน	3,839.5	1,219.5	2,303.2	108.5	76.7	129.0	2.6	- At work
- ไม่ทำงานแต่มีงานประจำ	3.9	0.2	3.1	-	-	0.6	-	- With job but not at work
1.2 ผู้ว่างงาน	29.6	20.9	7.2	-	0.6	0.9	-	1.2 Unemployed
- หางานทำ	4.0	2.3	1.1	-	0.6	-	-	- Looking for work
- ไม่หางานทำ/พร้อมที่จะทำงาน	25.6	18.6	6.1	-	-	0.9	-	- Not looking/available for work
2. กำลังแรงงานที่รอฤดูกาล	0.9	0.5	0.4	-	-	-	-	2. Seasonally inactive labor force
ผู้ไม่อยู่ในกำลังแรงงาน	1,734.3	606.0	799.5	244.6	29.0	52.2	3.0	Persons not in Labor Force
1. ทำงานบ้าน	541.9	60.6	397.5	46.4	12.1	25.3	-	1. Household work
2. เรียนหนังสือ	425.2	413.2	11.3	-	-	0.6	-	2. Studies
3. ยังเด็ก ขรา/ไม่สามารถทำงานได้	465.5	50.5	219.2	173.3	9.9	10.7	1.8	3. Too young/old/incapable of work
4. อื่น ๆ	301.8	81.6	171.5	25.0	7.0	15.6	1.2	4. Others

ตารางที่ 2 จำนวนประชากรอายุ 15 ปีขึ้นไป จำแนกตามสถานภาพสมรส สถานภาพแรงงาน และเพศ กรุงเทพมหานคร
TABLE 2 POPULATION 15 YEARS AND OVER BY MARITAL STATUS, LABOR FORCE STATUS AND SEX, BANGKOK

ไตรมาสที่ 4/2553 : Quarter 4/2010

หน่วยเป็นพัน : In Thousands

สถานภาพแรงงาน	รวม Total	โสด Single	เคยสมรส Ever-Married				ไม่ทราบ Unknown	LABOR FORCE STATUS
			สมรส Married	หม้าย Widowed	หย่า Divorced	แยกกันอยู่ Separated		
ชาย	2,552.4	846.0	1,525.9	76.0	32.7	70.4	1.4	MALE
กำลังแรงงานรวม	1,964.8	587.9	1,269.9	22.6	26.6	58.0	-	Total Labor Force
1. กำลังแรงงานปัจจุบัน	1,964.4	587.9	1,269.5	22.6	26.6	58.0	-	1. Current labor force
1.1 ผู้มีงานทำ	1,948.5	576.9	1,265.4	22.6	26.6	57.1	-	1.1 Employed
- ทำงาน	1,946.9	576.6	1,264.7	22.6	26.6	56.5	-	- At work
- ไม่ทำงานแต่มีงานประจำ	1.6	0.2	0.8	-	-	0.6	-	- With job but not at work
1.2 ผู้ว่างงาน	15.9	11.0	4.0	-	-	0.9	-	1.2 Unemployed
- หางานทำ	1.0	1.0	-	-	-	-	-	- Looking for work
- ไม่หางานทำ/พร้อมที่จะทำงาน	15.0	10.1	4.0	-	-	0.9	-	- Not looking/available for work
2. กำลังแรงงานที่รอฤดูกาล	0.4	-	0.4	-	-	-	-	2. Seasonally inactive labor force
ผู้ไม่อยู่ในกำลังแรงงาน	587.6	258.1	256.0	53.4	6.2	12.4	1.4	Persons not in Labor Force
1. ทำงานบ้าน	33.3	11.2	15.2	5.3	1.2	0.4	-	1. Household work
2. เรียนหนังสือ	190.3	187.4	2.9	-	-	-	-	2. Studies
3. ยังเด็ก ขรา/ไม่สามารถทำงานได้	193.7	17.7	127.3	42.2	2.4	3.2	0.9	3. Too young/old/incapable of work
4. อื่น ๆ	170.4	41.8	110.6	5.9	2.6	8.8	0.6	4. Others
หญิง	3,055.9	1,001.1	1,587.6	277.2	73.6	112.3	4.1	FEMALE
กำลังแรงงานรวม	1,909.1	653.2	1,044.1	86.0	50.7	72.5	2.6	Total Labor Force
1. กำลังแรงงานปัจจุบัน	1,908.6	652.7	1,044.1	86.0	50.7	72.5	2.6	1. Current labor force
1.1 ผู้มีงานทำ	1,894.9	642.9	1,040.9	86.0	50.1	72.5	2.6	1.1 Employed
- ทำงาน	1,892.6	642.9	1,038.6	86.0	50.1	72.5	2.6	- At work
- ไม่ทำงานแต่มีงานประจำ	2.3	-	2.3	-	-	-	-	- With job but not at work
1.2 ผู้ว่างงาน	13.7	9.9	3.2	-	0.6	-	-	1.2 Unemployed
- หางานทำ	3.0	1.3	1.1	-	0.6	-	-	- Looking for work
- ไม่หางานทำ/พร้อมที่จะทำงาน	10.7	8.6	2.1	-	-	-	-	- Not looking/available for work
2. กำลังแรงงานที่รอฤดูกาล	0.5	0.5	-	-	-	-	-	2. Seasonally inactive labor force
ผู้ไม่อยู่ในกำลังแรงงาน	1,146.8	347.9	543.5	191.2	22.8	39.8	1.6	Persons not in Labor Force
1. ทำงานบ้าน	508.6	49.4	382.3	41.1	10.9	24.9	-	1. Household work
2. เรียนหนังสือ	234.9	225.9	8.4	-	-	0.6	-	2. Studies
3. ยังเด็ก ขรา/ไม่สามารถทำงานได้	271.8	32.8	91.9	131.1	7.5	7.6	1.0	3. Too young/old/incapable of work
4. อื่น ๆ	131.4	39.8	60.9	19.1	4.4	6.7	0.6	4. Others

ตารางที่ 3 จำนวนประชากรอายุ 15 ปีขึ้นไป จำแนกตามระดับการศึกษาที่สำเร็จ สถานภาพแรงงาน กรุงเทพมหานคร

TABLE 3 POPULATION 15 YEARS AND OVER BY LEVEL OF EDUCATIONAL ATTAINMENT, LABOR FORCE STATUS, BANGKOK

ไตรมาสที่ 4/2553 : Quarter 4/2010

หน่วยเป็นพัน : In Thousands

สถานภาพแรงงาน	มัธยมศึกษาตอนปลาย								อุดมศึกษา			1/ ไม่ทราบ	LABOR FORCE STATUS
	รวม	ไม่มี การศึกษา	ต่ำกว่า ประถมศึกษา	ประถม ศึกษา	Upper Secondary Level				Higher Level				
					มัธยมศึกษา ตอนต้น	สายสามัญ	สายอาชีว- ศึกษา	สายวิชา- การศึกษา	สายวิชาชีพ Higher การศึกษา	สายวิชา- การศึกษา			
Total	None	Elementary	Elementary	Secondary	Academic	Vocational	Training	Academic	Education	Training	Others	Unknown	

ยอดรวม	5,608.2	161.6	990.9	836.7	943.4	652.3	304.9	2.8	1,305.4	300.7	71.5	1.7	36.4	TOTAL
กำลังแรงงานรวม	3,873.9	62.2	543.1	667.7	610.8	387.8	220.0	0.9	1,072.0	235.3	47.4	0.9	26.0	Total Labor Force
1. กำลังแรงงานปัจจุบัน	3,873.0	62.2	542.7	667.7	610.3	387.8	220.0	0.9	1,072.0	235.3	47.4	0.9	26.0	1. Current labor force
1.1 ผู้มีงานทำ	3,843.4	62.2	541.8	665.8	606.0	385.5	218.1	0.9	1,055.2	234.2	46.8	0.9	26.0	1.1 Employed
- ทำงาน	3,839.5	62.2	540.9	665.4	605.1	385.5	218.1	0.9	1,055.0	232.8	46.8	0.9	26.0	- At work
- ไม่ทำงานแต่มีงานประจำ	3.9	-	0.9	0.4	1.0	-	-	-	0.2	1.4	-	-	-	- With job but not at work
1.2 ผู้ว่างงาน	29.6	-	0.8	1.9	4.2	2.3	1.9	-	16.8	1.1	0.6	-	-	1.2 Unemployed
- หางานทำ	4.0	-	-	1.0	0.4	0.6	0.4	-	1.5	-	-	-	-	- Looking for work
- ไม่หางานทำ/พร้อมที่จะทำงาน	25.6	-	0.8	0.9	3.8	1.7	1.5	-	15.3	1.1	0.6	-	-	- Not looking/available for work
2. กำลังแรงงานที่รอฤดูกาล	0.9	-	0.4	-	0.5	-	-	-	-	-	-	-	-	2. Seasonally inactive labor force
ผู้ไม่อยู่ในกำลังแรงงาน	1,734.3	99.4	447.9	168.9	332.6	264.5	84.9	1.9	233.4	65.5	24.1	0.9	10.4	Persons not in Labor Force
1. ทำงานบ้าน	541.9	15.7	163.2	81.6	82.1	50.5	34.5	0.4	72.5	30.8	8.2	-	2.4	1. Household work
2. เรียนหนังสือ	425.2	-	0.3	44.6	180.0	159.2	20.5	0.4	13.0	5.7	0.6	-	0.8	2. Studies
3. ยังเด็ก ขรา/ไม่สามารถทำงานได้	465.5	73.0	233.1	27.6	33.2	27.9	10.5	0.7	39.2	12.5	2.7	0.9	4.3	3. Too young/old/incapable of work
4. อื่น ๆ	301.8	10.8	51.3	15.2	37.3	27.0	19.4	0.5	108.6	16.5	12.6	-	2.9	4. Others

1/ รวมอาชีวะระยะสั้น 1/ Including Short Course Vocational

ตารางที่ 3 จำนวนประชากรอายุ 15 ปีขึ้นไป จำแนกตามระดับการศึกษาที่สำเร็จ สถานภาพแรงงาน และเพศ กรุงเทพมหานคร

TABLE 3 POPULATION 15 YEARS AND OVER BY LEVEL OF EDUCATIONAL ATTAINMENT, LABOR FORCE STATUS AND SEX, BANGKOK

ไตรมาสที่ 4/2553 : Quarter 4/2010

หน่วยเป็นพัน : In Thousands

สถานภาพแรงงาน	รวม	ไม่มี การศึกษา	ต่ำกว่า ประถมศึกษา Less than Elementary	ประถม ศึกษา Elementary	มัธยมศึกษา ตอนต้น Lower Secondary	มัธยมศึกษาตอนปลาย Upper Secondary Level			อุดมศึกษา Higher Level			อื่นๆ	ไม่ทราบ	LABOR FORCE STATUS
						สายสามัญ General/ Academic	สายอาชีว- ศึกษา Vocational	สายวิชา- การศึกษา Teacher Training	สายวิชาการ Academic	สายวิชาชีพ Higher Technical Education	สายวิชา- การศึกษา Teacher Training			
ชาย	2,552.4	52.4	392.6	411.9	480.3	327.0	141.8	1.5	549.6	154.9	23.2	0.9	16.5	MALE
กำลังแรงงานรวม	1,964.8	23.9	260.9	359.7	352.4	221.4	111.0	-	468.2	137.3	16.4	-	13.7	Total Labor Force
1. กำลังแรงงานปัจจุบัน	1,964.4	23.9	260.5	359.7	352.4	221.4	111.0	-	468.2	137.3	16.4	-	13.7	1. Current labor force
1.1 ผู้มีงานทำ	1,948.5	23.9	260.1	359.3	348.1	220.3	109.9	-	460.1	136.7	16.4	-	13.7	1.1 Employed
- ทำงาน	1,946.9	23.9	259.1	358.9	348.1	220.3	109.9	-	459.9	136.7	16.4	-	13.7	- At work
- ไม่ทำงานแต่มีงานประจำ	1.6	-	0.9	0.4	-	-	-	-	0.2	-	-	-	-	- With job but not at work
1.2 ผู้ว่างงาน	15.9	-	0.4	0.4	4.2	1.1	1.1	-	8.1	0.6	-	-	-	1.2 Unemployed
- หางานทำ	1.0	-	-	-	0.4	-	-	-	0.5	-	-	-	-	- Looking for work
- ไม่หางานทำ/พร้อมที่จะทำงาน	15.0	-	0.4	0.4	3.8	1.1	1.1	-	7.6	0.6	-	-	-	- Not looking/available for work
2. กำลังแรงงานที่รอฤดูกาล	0.4	-	0.4	-	-	-	-	-	-	-	-	-	-	2. Seasonally inactive labor force
ผู้ไม่อยู่ในกำลังแรงงาน	587.6	28.5	131.7	52.2	127.9	105.6	30.8	1.5	81.3	17.7	6.8	0.9	2.8	Persons not in Labor Force
1. ทำงานบ้าน	33.3	0.8	13.8	4.2	3.6	2.0	2.5	-	4.4	0.8	1.2	-	-	1. Household work
2. เรียนหนังสือ	190.3	-	-	23.3	84.2	67.9	9.4	0.4	3.9	0.5	0.3	-	0.4	2. Studies
3. ยังเด็ก ขรา/ไม่สามารถทำงานได้	193.7	24.0	85.5	13.5	18.2	15.5	6.6	0.7	20.0	6.5	1.4	0.9	1.0	3. Too young/old/incapable of work
4. อื่น ๆ	170.4	3.7	32.3	11.2	21.8	20.1	12.3	0.5	53.1	10.0	3.9	-	1.4	4. Others
หญิง	3,055.9	109.2	598.4	424.8	463.1	325.3	163.1	1.3	755.8	145.8	48.3	0.9	19.9	FEMALE
กำลังแรงงานรวม	1,909.1	38.3	282.2	308.1	258.4	166.4	109.0	0.9	603.8	98.0	31.0	0.9	12.2	Total Labor Force
1. กำลังแรงงานปัจจุบัน	1,908.6	38.3	282.2	308.1	257.9	166.4	109.0	0.9	603.8	98.0	31.0	0.9	12.2	1. Current labor force
1.1 ผู้มีงานทำ	1,894.9	38.3	281.8	306.5	257.9	165.2	108.2	0.9	595.1	97.5	30.4	0.9	12.2	1.1 Employed
- ทำงาน	1,892.6	38.3	281.8	306.5	256.9	165.2	108.2	0.9	595.1	96.2	30.4	0.9	12.2	- At work
- ไม่ทำงานแต่มีงานประจำ	2.3	-	-	-	1.0	-	-	-	-	1.4	-	-	-	- With job but not at work
1.2 ผู้ว่างงาน	13.7	-	0.4	1.6	-	1.2	0.8	-	8.7	0.5	0.6	-	-	1.2 Unemployed
- หางานทำ	3.0	-	-	1.0	-	0.6	0.4	-	1.0	-	-	-	-	- Looking for work
- ไม่หางานทำ/พร้อมที่จะทำงาน	10.7	-	0.4	0.5	-	0.6	0.4	-	7.7	0.5	0.6	-	-	- Not looking/available for work
2. กำลังแรงงานที่รอฤดูกาล	0.5	-	-	-	0.5	-	-	-	-	-	-	-	-	2. Seasonally inactive labor force
ผู้ไม่อยู่ในกำลังแรงงาน	1,146.8	71.0	316.2	116.7	204.7	158.9	54.1	0.4	152.1	47.8	17.3	-	7.7	Persons not in Labor Force
1. ทำงานบ้าน	508.6	14.9	149.4	77.4	78.5	48.5	32.0	0.4	68.2	30.0	7.1	-	2.4	1. Household work
2. เรียนหนังสือ	234.9	-	0.3	21.3	95.8	91.3	11.1	-	9.2	5.2	0.3	-	0.4	2. Studies
3. ยังเด็ก ขรา/ไม่สามารถทำงานได้	271.8	49.0	147.6	14.1	14.9	12.3	3.9	-	19.3	6.1	1.3	-	3.3	3. Too young/old/incapable of work
4. อื่น ๆ	131.4	7.1	18.9	4.0	15.4	6.8	7.1	-	55.5	6.5	8.6	-	1.5	4. Others

1/ รวมอาชีวะระยะสั้น 1/ Including Short Course Vocational

ตารางที่ 4 จำนวนผู้มีงานทำ จำแนกตามระดับการศึกษาที่สำเร็จ อาชีพ กรุงเทพมหานคร

TABLE 4 EMPLOYED PERSONS BY LEVEL OF EDUCATIONAL ATTAINMENT, OCCUPATION , BANGKOK

ไตรมาสที่ 4/2553 : Quarter 4/2010

หน่วยเป็นพัน : In Thousands

อาชีพ						มัธยมศึกษาตอนปลาย			อุดมศึกษา			อื่นๆ	ไม่ทราบ	OCCUPATION
	รวม	ไม่มี การศึกษา	ต่ำกว่า ประถมศึกษา Less than Elementary	ประถม ศึกษา Elementary	มัธยมศึกษา ตอนต้น Lower Secondary	Upper Secondary Level			Higher Level					
						สายสามัญ General/ Academic	สายอาชีพ- ศึกษา Vocational	สายวิชา- การศึกษา Teacher Training	สายวิชาการ Academic	สายวิชาชีพ Higher Technical Education	สายวิชา- การศึกษา Teacher Training			
Total	None	Elementary	Elementary	Secondary	Academic	Vocational	Teacher Training	Academic	Education	Teacher Training	Others	Unknown		
ยอดรวม	3,843.4	62.2	541.8	665.8	606.0	385.5	218.1	0.9	1,055.2	234.2	46.8	0.9	26.0	TOTAL
1. ผู้บัญญัติกฎหมาย ข้าราชการระดับอาวุโส และผู้จัดการ	288.4	-	14.3	9.2	24.4	16.0	7.5	-	193.2	19.6	3.4	-	0.9	1. Legislators, senior officials and managers
2. ผู้ประกอบวิชาชีพด้านต่างๆ	266.4	-	-	1.4	2.7	3.7	1.7	-	218.0	16.9	20.8	0.9	0.3	2. Professionals
3. ผู้ประกอบวิชาชีพด้านเทคนิคสาขาต่างๆ และอาชีพที่เกี่ยวข้อง	419.3	-	5.4	7.5	23.2	25.4	35.9	0.6	266.3	45.3	7.8	-	1.9	3. Technicians and associate professionals
4. เสมียน	338.1	-	11.0	11.9	33.4	55.2	40.1	-	144.1	39.1	2.4	-	0.9	4. Clerks
5. พนักงานบริการและพนักงานในร้านค้า และตลาด	1,018.5	22.0	196.4	177.8	185.8	127.7	68.8	0.3	168.1	53.0	9.0	-	9.7	5. Service workers and shop and market sales workers
6. ผู้ปฏิบัติงานที่มีฝีมือในด้านการเกษตร และการประมง	27.1	0.4	11.5	4.6	3.0	2.0	2.1	-	3.1	0.5	-	-	-	6. Skilled agricultural and fishery workers
7. ผู้ปฏิบัติงานด้านความสามารถทางฝีมือ และธุรกิจการค้าที่เกี่ยวข้อง	513.2	9.7	103.1	154.8	101.1	52.5	30.2	-	25.5	30.7	2.1	-	3.5	7. Craft and related trades workers
8. ผู้ปฏิบัติการโรงงานและเครื่องจักร และผู้ปฏิบัติงานด้านการประกอบ	504.5	6.8	75.5	163.5	144.0	60.3	17.3	-	12.9	18.5	0.8	-	5.1	8. Plant and machine operators and assemblers
9. อาชีพขั้นพื้นฐานต่างๆ ในด้านการขาย และการให้บริการ	448.9	23.3	124.6	135.2	87.5	40.5	14.6	-	10.7	9.4	0.6	-	2.5	9. Elementary occupations
10. คนงานซึ่งมิได้จำแนกไว้ในหมวดอื่น	19.1	-	-	-	1.0	2.3	-	-	13.5	1.1	-	-	1.3	10. Workers not classifiable by occupation

1/ รวมอาชีพระยะสั้น 1/ Including Short Course Vocational

ตารางที่ 4 จำนวนผู้มีงานทำ จำแนกตามระดับการศึกษาที่สำเร็จ อาชีพ และเพศ กรุงเทพมหานคร

TABLE 4 EMPLOYED PERSONS BY LEVEL OF EDUCATIONAL ATTAINMENT, OCCUPATION AND SEX, BANGKOK

ไตรมาสที่ 4/2553 : Quarter 4/2010

หน่วยเป็นพัน : In Thousands

อาชีพ	รวม	ไม่มี การศึกษา	ต่ำกว่า ประถมศึกษา Less than Elementary	ประถม ศึกษา Elementary	มัธยมศึกษา ตอนต้น Lower Secondary	มัธยมศึกษาตอนปลาย Upper Secondary Level				อุดมศึกษา Higher Level		อื่นๆ	ไม่ทราบ	OCCUPATION
						สายสามัญ General/ Academic	สายอาชีว- ศึกษา Vocational	สายวิชา- การศึกษา Teacher Training	สายวิชาการ Academic	สายวิชาชีพ Higher Technical Education	สายวิชา- การศึกษา Teacher Training			
Total	None	Elementary	Elementary	Secondary	Academic	Vocational	Training	Academic	Education	Teacher	Training	Others	Unknown	
ชาย	1,948.5	23.9	260.1	359.3	348.1	220.3	109.9	-	460.1	136.7	16.4	-	13.7	MALE
1. ผู้บัญญัติกฎหมาย ข้าราชการระดับอาวุโสและผู้จัดการ	192.3	-	13.0	7.4	21.2	12.2	6.1	-	119.5	10.1	2.3	-	0.6	1. Legislators, senior officials and managers
2. ผู้ประกอบวิชาชีพด้านต่างๆ	113.8	-	-	1.4	2.3	0.5	0.3	-	92.0	9.8	7.4	-	-	2. Professionals
3. ผู้ประกอบวิชาชีพด้านเทคนิคสาขาต่างๆ และอาชีพที่เกี่ยวข้อง	164.5	-	2.6	3.5	11.3	13.0	16.6	-	89.2	26.1	1.1	-	1.1	3. Technicians and associate professionals
4. เสมียน	101.6	-	4.2	5.6	13.1	19.4	7.3	-	37.9	12.3	1.8	-	-	4. Clerks
5. พนักงานบริการและพนักงานในร้านค้าและตลาด	412.5	4.6	69.2	70.2	73.2	60.2	30.7	-	72.3	25.4	2.7	-	4.0	5. Service workers and shop and market sales workers
6. ผู้ปฏิบัติงานที่มีฝีมือในด้านการเกษตรและการประมง	19.5	0.4	7.4	3.4	2.3	1.6	0.9	-	3.1	0.5	-	-	-	6. Skilled agricultural and fishery workers
7. ผู้ปฏิบัติงานด้านความสามารถทางฝีมือและธุรกิจการค้าที่เกี่ยวข้อง	366.3	6.3	67.3	93.6	74.4	44.4	28.6	-	20.8	27.6	0.3	-	2.9	7. Craft and related trades workers
8. ผู้ปฏิบัติการโรงงานและเครื่องจักรและผู้ปฏิบัติงานด้านการประกอบ	392.2	3.8	60.9	118.6	113.3	46.7	14.7	-	11.4	17.5	0.8	-	4.5	8. Plant and machine operators and assemblers
9. อาชีพขั้นพื้นฐานต่างๆ ในด้านการขายและการให้บริการ	173.5	8.8	35.6	55.6	36.4	20.4	4.7	-	5.1	6.8	-	-	-	9. Elementary occupations
10. คนงานซึ่งมิได้จำแนกไว้ในหมวดอื่น	12.4	-	-	-	0.5	1.9	-	-	8.9	0.5	-	-	0.7	10. Workers not classifiable by occupation
หญิง	1,894.9	38.3	281.8	306.5	257.9	165.2	108.2	0.9	595.1	97.5	30.4	0.9	12.2	FEMALE
1. ผู้บัญญัติกฎหมาย ข้าราชการระดับอาวุโสและผู้จัดการ	96.2	-	1.3	1.8	3.2	3.8	1.4	-	73.7	9.5	1.1	-	0.3	1. Legislators, senior officials and managers
2. ผู้ประกอบวิชาชีพด้านต่างๆ	152.6	-	-	-	0.4	3.2	1.4	-	126.0	7.1	13.4	0.9	0.3	2. Professionals
3. ผู้ประกอบวิชาชีพด้านเทคนิคสาขาต่างๆ และอาชีพที่เกี่ยวข้อง	254.8	-	2.9	4.0	11.9	12.4	19.2	0.6	177.1	19.2	6.7	-	0.8	3. Technicians and associate professionals
4. เสมียน	236.5	-	6.9	6.4	20.2	35.8	32.8	-	106.2	26.8	0.6	-	0.9	4. Clerks
5. พนักงานบริการและพนักงานในร้านค้าและตลาด	606.0	17.4	127.3	107.6	112.5	67.5	38.1	0.3	95.7	27.6	6.3	-	5.8	5. Service workers and shop and market sales workers
6. ผู้ปฏิบัติงานที่มีฝีมือในด้านการเกษตรและการประมง	7.5	-	4.1	1.2	0.7	0.3	1.2	-	-	-	-	-	-	6. Skilled agricultural and fishery workers
7. ผู้ปฏิบัติงานด้านความสามารถทางฝีมือและธุรกิจการค้าที่เกี่ยวข้อง	146.9	3.4	35.8	61.2	26.6	8.1	1.6	-	4.7	3.1	1.8	-	0.6	7. Craft and related trades workers
8. ผู้ปฏิบัติการโรงงานและเครื่องจักรและผู้ปฏิบัติงานด้านการประกอบ	112.3	3.0	14.5	44.8	30.7	13.6	2.5	-	1.5	1.0	-	-	0.6	8. Plant and machine operators and assemblers
9. อาชีพขั้นพื้นฐานต่างๆ ในด้านการขายและการให้บริการ	275.4	14.5	89.0	79.5	51.1	20.1	9.9	-	5.6	2.6	0.6	-	2.5	9. Elementary occupations
10. คนงานซึ่งมิได้จำแนกไว้ในหมวดอื่น	6.7	-	-	-	0.6	0.5	-	-	4.6	0.6	-	-	0.6	10. Workers not classifiable by occupation

1/ รวมอาชีวะระยะสั้น 1/ Including Short Course Vocational

ตารางที่ 5 จำนวนผู้มีงานทำ จำแนกตามระดับการศึกษาที่สำเร็จ อุตสาหกรรม กรุงเทพมหานคร

TABLE 5 EMPLOYED PERSONS BY LEVEL OF EDUCATIONAL ATTAINMENT, INDUSTRY, BANGKOK

ไตรมาสที่ 4/2553 : Quarter 4/2010

หน่วยเป็นพัน : In Thousands

อุตสาหกรรม	มัธยมศึกษาตอนปลาย					อุดมศึกษา				อื่นๆ ^{1/}	ไม่ทราบ	INDUSTRY		
	รวม	ไม่มี การศึกษา	ต่ำกว่า ประถมศึกษา Less than Elementary	ประม ศึกษา elementary	มัธยมศึกษา ตอนต้น Lower Secondary	Upper Secondary Level		Higher Level						
						สายสามัญ General/ Academic	สายอาชีว- ศึกษา Vocational Teacher Training	สายวิชา- การศึกษา Academic Education	สายวิชาชีพ Higher การศึกษา Technical Teacher Training					
Total	None									Others	Unknown			
ยอดรวม	3,843.4	62.2	541.8	665.8	606.0	385.5	218.1	0.9	1,055.2	234.2	46.8	0.9	26.0	TOTAL
1. เกษตรกรรม การล่าสัตว์ และการป่าไม้	22.5	-	9.9	2.9	2.5	0.5	1.5	-	4.5	0.6	-	-	-	1. Agriculture, hunting and forestry
2. การประมง	1.0	-	0.8	-	-	-	-	-	0.3	-	-	-	-	2. Fishing
3. การทำเหมืองแร่ และเหมืองหิน	1.1	-	-	-	-	-	0.5	-	0.6	-	-	-	-	3. Mining and quarrying
4. การผลิต	765.8	6.1	95.7	188.1	168.5	83.6	24.5	-	149.8	40.3	4.3	0.9	4.1	4. Manufacturing
5. การไฟฟ้า ก๊าซ และการประปา	16.2	-	-	0.9	-	0.8	3.2	-	8.4	2.2	-	-	0.7	5. Electricity, gas and water supply
6. การก่อสร้าง	206.3	5.9	43.1	46.0	16.4	15.4	9.1	-	52.9	13.9	1.3	-	2.3	6. Construction
7. การขายส่ง การขายปลีก การซ่อมแซมยานยนต์ รถจักรยานยนต์ ของใช้ส่วนบุคคล และของใช้ ในครัวเรือน	976.0	24.8	138.7	153.3	159.8	113.5	72.1	-	231.6	68.8	8.4	-	5.2	7. Wholesale and retail trade, repair of motor vehicles motorcycles and personal and household goods
8. โรงแรม และภัตตาคาร	466.1	12.8	103.6	93.0	91.2	64.3	20.8	-	51.9	23.6	1.6	-	3.3	8. Hotel and restaurants
9. การขนส่ง สถานที่เก็บสินค้า และการคมนาคม	353.9	0.9	41.6	72.6	63.6	34.3	22.5	0.6	88.0	25.8	2.0	-	2.1	9. Transport, storage and communication
10. การเป็นสื่อกลางทางการเงิน	134.4	-	2.9	2.1	7.5	5.4	4.7	-	104.3	5.2	1.5	-	0.8	10. Financial intermediation
11. กิจการด้านอสังหาริมทรัพย์ การให้เช่า และกิจกรรมทางธุรกิจ	301.1	1.6	38.1	39.4	31.9	21.0	19.4	-	131.8	12.6	3.1	-	2.2	11. Real estate, renting and business activities
12. การบริหารราชการ และการป้องกันประเทศ รวมทั้งการประกันสังคมภาคบังคับ	162.2	-	14.6	15.6	12.7	10.4	18.8	-	71.4	15.4	2.9	-	0.4	12. Public administration and defence, compulsory social security
13. การศึกษา	116.9	0.9	3.0	4.0	6.2	3.9	4.1	-	69.2	5.2	19.0	-	1.4	13. Education
14. งานด้านสุขภาพ และงานสังคมสงเคราะห์	73.0	-	5.4	4.8	7.1	9.9	2.2	-	33.7	9.2	0.9	-	-	14. Health and social work
15. กิจกรรมด้านบริการชุมชน สังคม และการบริการ ส่วนบุคคลอื่นๆ	139.4	3.5	17.2	25.0	23.9	14.0	7.8	0.3	39.2	7.3	1.2	-	-	15. Other community, social and personal service activity
16. ลูกจ้างในครัวเรือนส่วนบุคคล	76.5	5.8	27.3	17.7	11.7	4.2	5.9	-	0.4	1.1	0.6	-	2.0	16. Private households with employed persons
17. องค์การระหว่างประเทศและองค์การต่างประเทศ อื่นๆ และสมาชิก	6.8	-	-	-	-	-	-	-	6.5	-	-	-	0.3	17. Extra-territorial organizations and bodies
18. ไม่ทราบ	24.2	-	-	0.5	2.9	4.4	1.1	-	11.0	3.0	-	-	1.3	18. Unknown

^{1/} รวมอาชีวะระยะสั้น ^{1/} Including Short Course Vocational

ตารางที่ 5 จำนวนผู้มีงานทำ จำแนกตามระดับการศึกษาที่สำเร็จ อุตสาหกรรม และเพศ กรุงเทพมหานคร
TABLE 5 EMPLOYED PERSONS BY LEVEL OF EDUCATIONAL ATTAINMENT, INDUSTRY AND SEX, BANGKOK

ไตรมาสที่ 4/2553 : Quarter 4/2010

หน่วยเป็นพัน : In Thousands

อุตสาหกรรม	รวม	ไม่มี การศึกษา	ต่ำกว่า ประถมศึกษา Less than	ประถม ศึกษา Elementary	มัธยมศึกษา ตอนต้น Lower Secondary	มัธยมศึกษาตอนปลาย		อุดมศึกษา					อื่นๆ ¹	ไม่ทราบ	INDUSTRY
						Upper Secondary Level				Higher Level					
						สายสามัญ	สายอาชีพ- ศึกษา	สายวิชา- การศึกษา Teacher Training	สายวิชาการ	สายวิชาชีพ Higher Technical Education	สายวิชา- การศึกษา Teacher Training				
						General/ Academic	Vocational		Academic	Education					
Total	None	Elementary	Elementary	Secondary	Academic	Vocational	Training	Academic	Education	Training	Others	Unknown			
ชาย	1,948.5	23.9	260.1	359.3	348.1	220.3	109.9	-	460.1	136.7	16.4	-	13.7	MALE	
1. เกษตรกรรม การล่าสัตว์ และการป่าไม้	12.6	-	5.3	1.8	1.2	-	0.9	-	2.9	0.6	-	-	-	1. Agriculture, hunting and forestry	
2. การประมง	1.0	-	0.8	-	-	-	-	-	0.3	-	-	-	-	2. Fishing	
3. การทำเหมืองแร่ และเหมืองหิน	-	-	-	-	-	-	-	-	-	-	-	-	-	3. Mining and quarrying	
4. การผลิต	375.2	2.9	47.3	81.4	90.6	48.7	14.3	-	63.7	22.4	1.8	-	1.9	4. Manufacturing	
5. การไฟฟ้า ก๊าซ และการประปา	12.5	-	-	0.3	-	0.8	3.2	-	5.3	2.2	-	-	0.7	5. Electricity, gas and water supply	
6. การก่อสร้าง	162.3	4.1	34.4	37.0	15.7	13.1	9.1	-	33.6	12.4	1.3	-	1.7	6. Construction	
7. การขายส่ง การขายปลีก การซ่อมแซมยานยนต์ รถจักรยานยนต์ ของใช้ส่วนบุคคล และของใช้ ในครัวเรือน	489.1	12.9	55.0	92.4	90.1	60.1	35.1	-	98.8	39.8	2.5	-	2.4	7. Wholesale and retail trade, repair of motor vehicles motorcycles and personal and household goods	
8. โรงแรม และภัตตาคาร	188.3	0.9	35.9	34.5	39.4	33.6	6.2	-	23.9	11.6	0.5	-	1.7	8. Hotel and restaurants	
9. การขนส่ง สถานที่เก็บสินค้า และการคมนาคม	280.3	0.9	41.0	68.1	57.6	29.2	15.2	-	44.9	19.7	1.6	-	2.1	9. Transport, storage and communication	
10. การเป็นสื่อกลางทางการเงิน	56.1	-	1.0	1.6	3.3	1.6	2.7	-	42.5	3.1	0.4	-	-	10. Financial intermediation	
11. กิจกรรมด้านอสังหาริมทรัพย์ การให้เช่า และกิจกรรมทางธุรกิจ	157.3	1.1	17.2	23.0	21.4	14.6	8.5	-	62.8	7.1	0.6	-	1.0	11. Real estate, renting and business activities	
12. การบริหารราชการ และการป้องกันประเทศ รวมทั้งการประกันสังคมภาคบังคับ	86.6	-	11.2	9.5	9.8	7.8	7.5	-	29.3	10.2	1.0	-	0.4	12. Public administration and defence, compulsory social security	
13. การศึกษา	43.5	-	1.0	1.6	5.1	1.7	1.3	-	24.0	2.1	6.1	-	0.7	13. Education	
14. งานด้านสุขภาพ และงานสังคมสงเคราะห์	19.8	-	1.3	1.2	2.2	2.0	0.3	-	11.3	1.0	0.6	-	-	14. Health and social work	
15. กิจกรรมด้านบริการชุมชน สังคม และการบริการ ส่วนบุคคลอื่นๆ	40.2	0.6	5.0	5.5	6.8	3.8	2.6	-	13.3	2.6	-	-	-	15. Other community, social and personal service activity	
16. ลูกจ้างในครัวเรือนส่วนบุคคล	10.9	0.4	3.8	1.0	2.6	0.6	1.8	-	-	-	-	-	0.6	16. Private households with employed persons	
17. องค์การระหว่างประเทศและองค์การต่างประเทศ อื่นๆ และสมาชิก	-	-	-	-	-	-	-	-	-	-	-	-	-	17. Extra-territorial organizations and bodies	
18. ไม่ทราบ	12.8	-	-	0.5	2.4	2.7	1.1	-	3.6	1.8	-	-	0.7	18. Unknown	
หญิง	1,894.9	38.3	281.8	306.5	257.9	165.2	108.2	0.9	595.1	97.5	30.4	0.9	12.2	FEMALE	
1. เกษตรกรรม การล่าสัตว์ และการป่าไม้	9.9	-	4.6	1.2	1.3	0.5	0.6	-	1.7	-	-	-	-	1. Agriculture, hunting and forestry	
2. การประมง	-	-	-	-	-	-	-	-	-	-	-	-	-	2. Fishing	
3. การทำเหมืองแร่ และเหมืองหิน	1.1	-	-	-	-	-	0.5	-	0.6	-	-	-	-	3. Mining and quarrying	
4. การผลิต	390.6	3.1	48.4	106.7	77.9	34.9	10.2	-	86.0	17.9	2.5	0.9	2.1	4. Manufacturing	
5. การไฟฟ้า ก๊าซ และการประปา	3.7	-	-	0.6	-	-	-	-	3.1	-	-	-	-	5. Electricity, gas and water supply	
6. การก่อสร้าง	44.1	1.8	8.7	9.0	0.7	2.3	-	-	19.4	1.6	-	-	0.6	6. Construction	
7. การขายส่ง การขายปลีก การซ่อมแซมยานยนต์ รถจักรยานยนต์ ของใช้ส่วนบุคคล และของใช้ ในครัวเรือน	486.9	11.8	83.7	60.9	69.7	53.4	37.0	-	132.7	29.0	5.9	-	2.8	7. Wholesale and retail trade, repair of motor vehicles motorcycles and personal and household goods	
8. โรงแรม และภัตตาคาร	277.9	11.9	67.7	58.5	51.8	30.6	14.6	-	28.0	12.0	1.1	-	1.7	8. Hotel and restaurants	
9. การขนส่ง สถานที่เก็บสินค้า และการคมนาคม	73.5	-	0.6	4.5	6.0	5.0	7.3	0.6	43.1	6.1	0.4	-	-	9. Transport, storage and communication	
10. การเป็นสื่อกลางทางการเงิน	78.3	-	1.9	0.5	4.2	3.8	2.0	-	61.9	2.2	1.1	-	0.8	10. Financial intermediation	
11. กิจกรรมด้านอสังหาริมทรัพย์ การให้เช่า และกิจกรรมทางธุรกิจ	143.8	0.5	21.0	16.4	10.5	6.5	10.8	-	68.9	5.4	2.5	-	1.3	11. Real estate, renting and business activities	
12. การบริหารราชการ และการป้องกันประเทศ รวมทั้งการประกันสังคมภาคบังคับ	75.6	-	3.4	6.1	3.0	2.6	11.4	-	42.0	5.2	1.9	-	-	12. Public administration and defence, compulsory social security	
13. การศึกษา	73.4	0.9	2.1	2.4	1.1	2.2	2.8	-	45.2	3.1	12.9	-	0.7	13. Education	
14. งานด้านสุขภาพ และงานสังคมสงเคราะห์	53.2	-	4.1	3.6	4.9	7.9	1.9	-	22.4	8.1	0.3	-	-	14. Health and social work	
15. กิจกรรมด้านบริการชุมชน สังคม และการบริการ ส่วนบุคคลอื่นๆ	99.2	2.9	12.2	19.5	17.1	10.2	5.2	0.3	25.9	4.6	1.2	-	-	15. Other community, social and personal service activity	
16. ลูกจ้างในครัวเรือนส่วนบุคคล	65.7	5.4	23.5	16.6	9.1	3.6	4.0	-	0.4	1.1	0.6	-	1.4	16. Private households with employed persons	
17. องค์การระหว่างประเทศและองค์การต่างประเทศ อื่นๆ และสมาชิก	6.8	-	-	-	-	-	-	-	6.5	-	-	-	0.3	17. Extra-territorial organizations and bodies	
18. ไม่ทราบ	11.4	-	-	-	0.6	1.7	-	-	7.4	1.2	-	-	0.6	18. Unknown	

1/ รวมอาชีพระยะสั้น 1/ Including Short Course Vocational

ตารางที่ 6 จำนวนผู้มีงานทำ จำแนกตามสถานภาพทำงาน อาชีพ กรุงเทพมหานคร

TABLE 6 EMPLOYED PERSONS BY WORK STATUS, OCCUPATION , BANGKOK

ไตรมาสที่ 4/2553 : Quarter 4/2010

หน่วยเป็นพัน : In Thousands

อาชีพ	สถานภาพการทำงาน Work Status							OCCUPATION
	รวม	นายจ้าง	ลูกจ้างรัฐบาล	ลูกจ้างเอกชน	ทำงานส่วนตัว	ช่วยธุรกิจครอบครัว	การรวมกลุ่ม	
	Total	Employer	Government Employee	Private Employee	Own Account Worker	Unpaid Family Worker	Members of Producers' Cooperatives	
ยอดรวม	3,843.4	181.2	374.0	2,125.2	837.5	322.2	3.4	TOTAL
1. ผู้บัญญัติกฎหมาย ข้าราชการระดับอาวุโส และผู้จัดการ	288.4	114.3	19.8	136.6	16.5	1.3	-	1. Legislators, senior officials and managers
2. ผู้ประกอบวิชาชีพด้านต่างๆ	266.4	3.0	93.8	150.1	16.4	3.1	-	2. Professionals
3. ผู้ประกอบวิชาชีพด้านเทคนิคสาขาต่างๆ และอาชีพที่เกี่ยวข้อง	419.3	5.2	67.3	315.6	19.1	12.2	-	3. Technicians and associate professionals
4. เสมียน	338.1	1.0	70.8	258.8	0.5	7.0	-	4. Clerks
5. พนักงานบริการและพนักงานในร้านค้า และตลาด	1,018.5	31.3	25.6	291.5	448.8	221.3	-	5. Service workers and shop and market sales workers
6. ผู้ปฏิบัติงานที่มีฝีมือในด้านการเกษตร และการประมง	27.1	0.5	4.1	8.0	8.6	5.9	-	6. Skilled agricultural and fishery workers
7. ผู้ปฏิบัติงานด้านความสามารถทางฝีมือ และธุรกิจการค้าที่เกี่ยวข้อง	513.2	22.8	12.7	336.6	95.5	42.1	3.4	7. Craft and related trades workers
8. ผู้ปฏิบัติการโรงงานและเครื่องจักร และผู้ปฏิบัติงานด้านการประกอบ	504.5	-	28.2	327.0	147.2	2.1	-	8. Plant and machine operators and assemblers
9. อาชีพขั้นพื้นฐานต่างๆ ในด้านการขาย และการให้บริการ	448.9	3.1	47.9	286.1	84.6	27.1	-	9. Elementary occupations
10. คนงานซึ่งมิได้จำแนกไว้ในหมวดอื่น	19.1	-	3.9	14.8	0.5	-	-	10. Workers not classifiable by occupation

ตารางที่ 6 จำนวนผู้มีงานทำ จำแนกตามสถานภาพทำงาน อาชีพ และเพศ กรุงเทพมหานคร
TABLE 6 EMPLOYED PERSONS BY WORK STATUS, OCCUPATION AND SEX, BANGKOK

ไตรมาสที่ 4/2553 : Quarter 4/2010

หน่วยเป็นพัน : In Thousands

อาชีพ	สถานภาพการทำงาน Work Status							OCCUPATION
	รวม	นายจ้าง	ลูกจ้างรัฐบาล	ลูกจ้างเอกชน	ทำงานส่วนตัว	ช่วยธุรกิจครอบครัว	การรวมกลุ่ม Members of Producers' Cooperatives	
	Total	Employer	Government Employee	Private Employee	Own Account Worker	Unpaid Family Worker		
ชาย	1,948.5	127.9	192.6	1,044.6	484.7	95.4	3.4	MALE
1. ผู้บัญญัติกฎหมาย ข้าราชการระดับอาวุโสและผู้จัดการ	192.3	83.3	12.9	80.3	15.3	0.6	-	1. Legislators, senior officials and managers
2. ผู้ประกอบวิชาชีพด้านต่างๆ	113.8	2.2	35.5	66.1	8.5	1.4	-	2. Professionals
3. ผู้ประกอบวิชาชีพด้านเทคนิคสาขาต่างๆ และอาชีพที่เกี่ยวข้อง	164.5	1.6	29.6	120.8	11.3	1.4	-	3. Technicians and associate professionals
4. เสมียน	101.6	-	23.1	76.0	0.5	2.0	-	4. Clerks
5. พนักงานบริการและพนักงานในร้านค้าและตลาด	412.5	18.6	15.1	130.1	185.7	63.1	-	5. Service workers and shop and market sales workers
6. ผู้ปฏิบัติงานที่มีฝีมือในการเกษตรและการประมง	19.5	0.5	3.0	6.9	8.3	0.9	-	6. Skilled agricultural and fishery workers
7. ผู้ปฏิบัติงานด้านความสามารถทางฝีมือและธุรกิจการค้าที่เกี่ยวข้อง	366.3	19.6	12.0	243.1	71.4	16.9	3.4	7. Craft and related trades workers
8. ผู้ปฏิบัติการโรงงานและเครื่องจักรและผู้ปฏิบัติงานด้านการประกอบ	392.2	-	24.8	224.1	142.3	1.1	-	8. Plant and machine operators and assemblers
9. อาชีพชั้นพื้นฐานต่างๆ ในด้านการขายและการให้บริการ	173.5	2.3	32.8	89.3	41.1	8.1	-	9. Elementary occupations
10. คนงานซึ่งมิได้จำแนกไว้ในหมวดอื่น	12.4	-	3.9	8.1	0.5	-	-	10. Workers not classifiable by occupation
หญิง	1,894.9	53.2	181.4	1,080.6	352.8	226.8	-	FEMALE
1. ผู้บัญญัติกฎหมาย ข้าราชการระดับอาวุโสและผู้จัดการ	96.2	31.1	6.9	56.3	1.2	0.7	-	1. Legislators, senior officials and managers
2. ผู้ประกอบวิชาชีพด้านต่างๆ	152.6	0.8	58.3	84.0	7.9	1.7	-	2. Professionals
3. ผู้ประกอบวิชาชีพด้านเทคนิคสาขาต่างๆ และอาชีพที่เกี่ยวข้อง	254.8	3.6	37.7	194.9	7.8	10.9	-	3. Technicians and associate professionals
4. เสมียน	236.5	1.0	47.7	182.8	-	5.0	-	4. Clerks
5. พนักงานบริการและพนักงานในร้านค้าและตลาด	606.0	12.8	10.5	161.4	263.1	158.2	-	5. Service workers and shop and market sales workers
6. ผู้ปฏิบัติงานที่มีฝีมือในการเกษตรและการประมง	7.5	-	1.1	1.1	0.3	5.0	-	6. Skilled agricultural and fishery workers
7. ผู้ปฏิบัติงานด้านความสามารถทางฝีมือและธุรกิจการค้าที่เกี่ยวข้อง	146.9	3.2	0.7	93.6	24.1	25.3	-	7. Craft and related trades workers
8. ผู้ปฏิบัติการโรงงานและเครื่องจักรและผู้ปฏิบัติงานด้านการประกอบ	112.3	-	3.4	103.0	4.9	1.0	-	8. Plant and machine operators and assemblers
9. อาชีพชั้นพื้นฐานต่างๆ ในด้านการขายและการให้บริการ	275.4	0.8	15.1	196.9	43.6	19.0	-	9. Elementary occupations
10. คนงานซึ่งมิได้จำแนกไว้ในหมวดอื่น	6.7	-	-	6.7	-	-	-	10. Workers not classifiable by occupation

ตารางที่ 7 จำนวนผู้มีงานทำ จำแนกตามสถานภาพทำงาน อุตสาหกรรม กรุงเทพมหานคร

TABLE 7 EMPLOYED PERSONS BY WORK STATUS, INDUSTRY, BANGKOK

ไตรมาสที่ 4/2553 : Quarter 4/2010

หน่วยเป็นพัน : In Thousands

อุตสาหกรรม	รวม	สถานภาพการทำงาน Work Status						INDUSTRY
		นายจ้าง	ลูกจ้างรัฐบาล	ลูกจ้างเอกชน	ทำงานส่วนตัว	ช่วยธุรกิจครอบครัว	การรวมกลุ่ม Producers' Members of Cooperatives	
	Total	Employer	Government Employee	Private Employee	Own Account Worker	Unpaid Family Worker		
ยอดรวม	3,843.4	181.2	374.0	2,125.2	837.5	322.2	3.4	TOTAL
1. เกษตรกรรม การล่าสัตว์ และการป่าไม้	22.5	2.4	1.4	4.2	7.8	6.7	-	1. Agriculture, hunting and forestry
2. การประมง	1.0	-	0.3	-	0.8	-	-	2. Fishing
3. การทำเหมืองแร่ และเหมืองหิน	1.1	-	-	1.1	-	-	-	3. Mining and quarrying
4. การผลิต	765.8	31.0	9.0	638.5	51.2	35.5	0.7	4. Manufacturing
5. การไฟฟ้า ก๊าซ และการประปา	16.2	-	15.8	0.4	-	-	-	5. Electricity, gas and water supply
6. การก่อสร้าง	206.3	36.2	4.4	127.5	22.6	12.9	2.8	6. Construction
7. การขายส่ง การขายปลีก การซ่อมแซมยานยนต์ รถจักรยานยนต์ ของใช้ส่วนบุคคล และของใช้ในครัวเรือน	976.0	52.6	2.0	450.1	325.0	146.3	-	7. Wholesale and retail trade, repair of motor vehicles motorcycles and personal and household goods
8. โรงแรม และภัตตาคาร	466.1	14.7	0.6	149.7	201.4	99.8	-	8. Hotel and restaurants
9. การขนส่ง สถานที่เก็บสินค้า และการคมนาคม	353.9	11.0	52.2	138.1	147.3	5.3	-	9. Transport, storage and communication
10. การเป็นสื่อกลางทางการเงิน	134.4	1.2	14.0	118.4	0.8	-	-	10. Financial intermediation
11. กิจการด้านอสังหาริมทรัพย์ การให้เช่า และกิจกรรมทางธุรกิจ	301.1	16.6	5.2	243.3	30.4	5.7	-	11. Real estate, renting and business activities
12. การบริหารราชการ และการป้องกันประเทศ รวมทั้งการประกันสังคมภาคบังคับ	162.2	-	161.6	0.7	-	-	-	12. Public administration and defence, compulsory social security
13. การศึกษา	116.9	-	71.4	40.0	5.1	0.5	-	13. Education
14. งานด้านสุขภาพ และงานสังคมสงเคราะห์	73.0	2.3	28.3	39.4	2.6	0.5	-	14. Health and social work
15. กิจกรรมด้านบริการชุมชน สังคม และการบริการส่วนบุคคลอื่นๆ	139.4	13.3	7.4	67.3	42.4	9.0	-	15. Other community, social and personal service activity
16. ลูกจ้างในครัวเรือนส่วนบุคคล	76.5	-	-	76.5	-	-	-	16. Private households with employed persons
17. องค์การระหว่างประเทศและองค์การต่างประเทศอื่นๆ และสมาชิก	6.8	-	-	6.8	-	-	-	17. Extra-territorial organizations and bodies
18. ไม่ทราบ	24.2	-	0.5	23.2	0.5	-	-	18. Unknown

ตารางที่ 7 จำนวนผู้มีงานทำ จำแนกตามสถานภาพทำงาน อุตสาหกรรม และเพศ กรุงเทพมหานคร

TABLE 7 EMPLOYED PERSONS BY WORK STATUS, INDUSTRY AND SEX, BANGKOK METROPOLIS

ไตรมาสที่ 4/2553 : Quarter 4/2010

หน่วยเป็นพัน : In Thousands

อุตสาหกรรม	รวม	สถานภาพการทำงาน Work Status						INDUSTRY
		นายจ้าง	ลูกจ้างรัฐบาล	ลูกจ้างเอกชน	ทำงานส่วนตัว	ช่วยธุรกิจครอบครัว	การรวมกลุ่ม	
		Employer	Government Employee	Private Employee	Own Account Worker	Unpaid Family Worker	Members of Producers' Cooperatives	
ชาย	1,948.5	127.9	192.6	1,044.6	484.7	95.4	3.4	MALE
1. เกษตรกรรม การล่าสัตว์ และการป่าไม้	12.6	1.6	1.0	1.3	7.5	1.2	-	1. Agriculture, hunting and forestry
2. การประมง	1.0	-	0.3	-	0.8	-	-	2. Fishing
3. การทำเหมืองแร่ และเหมืองหิน	-	-	-	-	-	-	-	3. Mining and quarrying
4. การผลิต	375.2	23.2	2.6	308.8	27.8	12.3	0.7	4. Manufacturing
5. การไฟฟ้า ก๊าซ และการประปา	12.5	-	12.1	0.4	-	-	-	5. Electricity, gas and water supply
6. การก่อสร้าง	162.3	30.7	2.8	96.9	22.6	6.6	2.8	6. Construction
7. การขายส่ง การขายปลีก การซ่อมแซมยานยนต์ รถจักรยานยนต์ ของใช้ส่วนบุคคล และของใช้ในครัวเรือน	489.1	39.4	-	241.5	172.1	36.2	-	7. Wholesale and retail trade, repair of motor vehicles motorcycles and personal and household goods
8. โรงแรม และภัตตาคาร	188.3	5.1	-	67.9	80.4	34.9	-	8. Hotel and restaurants
9. การขนส่ง สถานที่เก็บสินค้า และการคมนาคม	280.3	7.2	35.4	94.3	142.5	1.0	-	9. Transport, storage and communication
10. การเป็นสื่อกลางทางการเงิน	56.1	0.6	8.0	47.0	0.5	-	-	10. Financial intermediation
11. กิจกรรมด้านอสังหาริมทรัพย์ การให้เช่า และกิจกรรมทางธุรกิจ	157.3	11.3	2.4	121.6	19.8	2.2	-	11. Real estate, renting and business activities
12. การบริหารราชการ และการป้องกันประเทศ รวมทั้งการประกันสังคมภาคบังคับ	86.6	-	86.0	0.7	-	-	-	12. Public administration and defence, compulsory social security
13. การศึกษา	43.5	-	31.5	10.9	1.1	-	-	13. Education
14. งานด้านสุขภาพ และงานสังคมสงเคราะห์	19.8	0.8	6.9	10.8	1.3	-	-	14. Health and social work
15. กิจกรรมด้านบริการชุมชน สังคม และการบริการส่วนบุคคลอื่นๆ	40.2	8.2	3.5	19.5	7.9	1.0	-	15. Other community, social and personal service activity
16. ลูกจ้างในครัวเรือนส่วนบุคคล	10.9	-	-	10.9	-	-	-	16. Private households with employed persons
17. องค์การระหว่างประเทศและองค์การต่างประเทศอื่นๆ และสมาชิก	-	-	-	-	-	-	-	17. Extra-territorial organizations and bodies
18. ไม่ทราบ	12.8	-	-	12.4	0.5	-	-	18. Unknown
หญิง	1,894.9	53.2	181.4	1,080.6	352.8	226.8	-	FEMALE
1. เกษตรกรรม การล่าสัตว์ และการป่าไม้	9.9	0.8	0.5	2.9	0.3	5.4	-	1. Agriculture, hunting and forestry
2. การประมง	-	-	-	-	-	-	-	2. Fishing
3. การทำเหมืองแร่ และเหมืองหิน	1.1	-	-	1.1	-	-	-	3. Mining and quarrying
4. การผลิต	390.6	7.8	6.4	329.8	23.4	23.2	-	4. Manufacturing
5. การไฟฟ้า ก๊าซ และการประปา	3.7	-	3.7	-	-	-	-	5. Electricity, gas and water supply
6. การก่อสร้าง	44.1	5.5	1.5	30.6	-	6.4	-	6. Construction
7. การขายส่ง การขายปลีก การซ่อมแซมยานยนต์ รถจักรยานยนต์ ของใช้ส่วนบุคคล และของใช้ในครัวเรือน	486.9	13.3	2.0	208.7	152.9	110.0	-	7. Wholesale and retail trade, repair of motor vehicles motorcycles and personal and household goods
8. โรงแรม และภัตตาคาร	277.9	9.5	0.6	81.8	121.0	65.0	-	8. Hotel and restaurants
9. การขนส่ง สถานที่เก็บสินค้า และการคมนาคม	73.5	3.8	16.8	43.8	4.7	4.4	-	9. Transport, storage and communication
10. การเป็นสื่อกลางทางการเงิน	78.3	0.6	6.0	71.5	0.3	-	-	10. Financial intermediation
11. กิจกรรมด้านอสังหาริมทรัพย์ การให้เช่า และกิจกรรมทางธุรกิจ	143.8	5.3	2.8	121.7	10.5	3.4	-	11. Real estate, renting and business activities
12. การบริหารราชการ และการป้องกันประเทศ รวมทั้งการประกันสังคมภาคบังคับ	75.6	-	75.6	-	-	-	-	12. Public administration and defence, compulsory social security
13. การศึกษา	73.4	-	39.9	29.1	3.9	0.5	-	13. Education
14. งานด้านสุขภาพ และงานสังคมสงเคราะห์	53.2	1.4	21.3	28.6	1.3	0.5	-	14. Health and social work
15. กิจกรรมด้านบริการชุมชน สังคม และการบริการส่วนบุคคลอื่นๆ	99.2	5.1	3.9	47.9	34.4	8.0	-	15. Other community, social and personal service activity
16. ลูกจ้างในครัวเรือนส่วนบุคคล	65.7	-	-	65.7	-	-	-	16. Private households with employed persons
17. องค์การระหว่างประเทศและองค์การต่างประเทศอื่นๆ และสมาชิก	6.8	-	-	6.8	-	-	-	17. Extra-territorial organizations and bodies
18. ไม่ทราบ	11.4	-	0.5	10.9	-	-	-	18. Unknown

ตารางที่ 8 จำนวนผู้มีงานทำ จำแนกตามอาชีพ จำนวนชั่วโมงทำงานต่อสัปดาห์ การมีเวลาเหลือพอและต้องการทำงานเพิ่มขึ้น กรุงเทพมหานคร

TABLE 8 EMPLOYED PERSONS BY OCCUPATION, HOURS WORKED PER WEEK, AVAILABILITY FOR ADDITIONAL WORK , BANGKOK METROPOLIS

ไตรมาสที่ 4/2553 : Quarter 4/2010

หน่วยเป็นพัน : In Thousands

จำนวนชั่วโมงทำงาน และ การมีเวลาเหลือพอ และต้องการทำงานเพิ่มขึ้น	รวม Total	อาชีพ Occupation										HOURS WORKED, AND AVAILABILITY FOR ADDITIONAL WORK
		ผู้บัญญัติกฎหมาย และ ผู้จัดการ Legislators & Managers	วิชาชีพ ด้านต่างๆ Profes- sional Technicians	วิชาชีพ ด้านเทคนิค Technicians	เสมียน Clerks	พนักงาน บริการ Workers & Fishery	ด้านการเกษตร และประมง Service Agricultural & related trades	ด้านความ สามารถทางฝีมือ Craft Plant & Machine	ผู้ปฏิบัติงาน โรงงานเครื่องจักร operators	อาชีพพื้น ฐานต่างๆ Elementary occupations	คนงานซึ่งมิ ได้จำแนกไว้ ในหมวดอื่น Not classifiable	
ยอดรวม	3,843.4	288.4	266.4	419.3	338.1	1,018.5	27.1	513.2	504.5	448.9	19.1	TOTAL
มี	6.0	0.8	0.4	0.2	-	1.8	-	0.2	1.2	1.3	-	Available
ไม่มี	3,837.4	287.6	266.0	419.1	338.1	1,016.7	27.1	513.0	503.3	447.5	19.1	Not available
มีงานประจำแต่ไม่ได้ทำงาน	3.9	0.3	-	0.2	-	1.9	-	1.1	-	0.4	-	With job not work
มี	0.2	-	-	0.2	-	-	-	-	-	-	-	Available
ไม่มี	3.7	0.3	-	-	-	1.9	-	1.1	-	0.4	-	Not available
1-9 ชั่วโมง	0.9	-	0.5	0.4	-	-	-	-	-	-	-	1-9 hours
มี	-	-	-	-	-	-	-	-	-	-	-	Available
ไม่มี	0.9	-	0.5	0.4	-	-	-	-	-	-	-	Not available
10-19 ชั่วโมง	11.7	0.8	1.8	0.9	-	4.1	-	1.0	1.0	2.1	-	10-19 hours
มี	-	-	-	-	-	-	-	-	-	-	-	Available
ไม่มี	11.7	0.8	1.8	0.9	-	4.1	-	1.0	1.0	2.1	-	Not available
20-29 ชั่วโมง	60.7	2.2	9.7	5.4	4.9	11.8	-	10.0	5.4	11.3	-	20-29 hours
มี	0.6	-	-	-	-	-	-	0.2	-	0.4	-	Available
ไม่มี	60.1	2.2	9.7	5.4	4.9	11.8	-	9.8	5.4	10.9	-	Not available
30-34 ชั่วโมง	45.4	5.3	2.2	6.2	1.5	10.9	2.1	4.1	5.4	7.7	-	30-34 hours
มี	-	-	-	-	-	-	-	-	-	-	-	Available
ไม่มี	45.4	5.3	2.2	6.2	1.5	10.9	2.1	4.1	5.4	7.7	-	Not available
35-39 ชั่วโมง	271.1	22.7	57.9	46.2	44.8	35.8	3.1	13.1	14.2	29.6	3.8	35-39 hours
มี	1.2	-	0.4	-	-	-	-	-	0.6	0.2	-	Available
ไม่มี	270.0	22.7	57.5	46.2	44.8	35.8	3.1	13.1	13.5	29.4	3.8	Not available
40-49 ชั่วโมง	2,173.8	214.8	178.0	328.7	252.1	376.8	10.3	306.2	277.3	214.3	15.4	40-49 hours
มี	2.7	0.8	-	-	-	0.5	-	-	0.6	0.8	-	Available
ไม่มี	2,171.1	213.9	178.0	328.7	252.1	376.3	10.3	306.2	276.7	213.5	15.4	Not available
50 ชั่วโมงขึ้นไป	1,276.0	42.3	16.4	31.3	34.8	577.1	11.6	177.7	201.2	183.6	-	50 hours and over
มี	1.3	-	-	-	-	1.3	-	-	-	-	-	Available
ไม่มี	1,274.6	42.3	16.4	31.3	34.8	575.8	11.6	177.7	201.2	183.6	-	Not available

TABLE 8 EMPLOYED PERSONS BY OCCUPATION, HOURS WORKED PER WEEK, AVAILABILITY FOR ADDITIONAL WORK AND SEX, BANGKOK METROPOLIS

ไตรมาสที่ 4/2553 : Quarter 4/

หน่วยเป็นพัน : In Thousands

จำนวนชั่วโมงทำงาน เพศ และ การมีเวลาเหลือพอ และต้องการทำงานเพิ่มขึ้น	อาชีพ Occupation											HOURS WORKED, SEX AND AVAILABILITY FOR ADDITIONAL WORK
	รวม	ผู้บัญญัติกฎหมาย และ ผู้จัดการ Legislators & Managers	วิชาชีพ ด้านต่างๆ Profes- sional	วิชาชีพ ด้านเทคนิค Technicians	เสมียน Clerks	พนักงาน บริการ Service Workers	ด้านการเกษตร และประมง Agricultural & Fishery	ด้านความ สามารถทางฝีมือ Craft & related trades	ผู้ปฏิบัติงาน โรงงานเครื่องจักร Plant & Machine operators	อาชีพพื้น ฐานต่างๆ Elementary occupations	คนงานซึ่งมิ ได้จำแนกไว้ ในหมวดอื่น Not classifiable	
ชาย	1,948.5	192.3	113.8	164.5	101.6	412.5	19.5	366.3	392.2	173.5	12.4	MALE
มี	4.0	0.8	0.4	0.2	-	0.9	-	0.2	1.2	0.2	-	Available
ไม่มี	1,944.5	191.4	113.4	164.3	101.6	411.6	19.5	366.1	391.0	173.3	12.4	Not available
มีงานประจำแต่ไม่ได้ทำงาน	1.6	0.3	-	0.2	-	-	-	1.1	-	-	-	With job not work
มี	0.2	-	-	0.2	-	-	-	-	-	-	-	Available
ไม่มี	1.4	0.3	-	-	-	-	-	1.1	-	-	-	Not available
1-9 ชั่วโมง	-	-	-	-	-	-	-	-	-	-	-	1-9 hours
มี	-	-	-	-	-	-	-	-	-	-	-	Available
ไม่มี	-	-	-	-	-	-	-	-	-	-	-	Not available
10-19 ชั่วโมง	5.0	0.5	1.0	0.4	-	1.1	-	1.0	1.0	-	-	10-19 hours
มี	-	-	-	-	-	-	-	-	-	-	-	Available
ไม่มี	5.0	0.5	1.0	0.4	-	1.1	-	1.0	1.0	-	-	Not available
20-29 ชั่วโมง	32.1	1.7	4.1	3.4	3.5	4.1	-	7.6	3.5	4.3	-	20-29 hours
มี	0.2	-	-	-	-	-	-	0.2	-	-	-	Available
ไม่มี	31.9	1.7	4.1	3.4	3.5	4.1	-	7.4	3.5	4.3	-	Not available
30-34 ชั่วโมง	28.1	3.8	1.1	3.5	0.4	5.4	1.3	2.9	5.4	4.3	-	30-34 hours
มี	-	-	-	-	-	-	-	-	-	-	-	Available
ไม่มี	28.1	3.8	1.1	3.5	0.4	5.4	1.3	2.9	5.4	4.3	-	Not available
35-39 ชั่วโมง	116.3	12.8	17.2	16.0	13.9	11.8	2.1	11.3	12.9	15.0	3.3	35-39 hours
มี	1.0	-	0.4	-	-	-	-	-	0.6	-	-	Available
ไม่มี	115.4	12.8	16.8	16.0	13.9	11.8	2.1	11.3	12.3	15.0	3.3	Not available
40-49 ชั่วโมง	1,087.1	141.8	81.4	127.1	71.4	143.1	8.5	223.0	205.8	76.0	9.1	40-49 hours
มี	1.6	0.8	-	-	-	-	-	-	0.6	0.2	-	Available
ไม่มี	1,085.5	140.9	81.4	127.1	71.4	143.1	8.5	223.0	205.2	75.8	9.1	Not available
50 ชั่วโมงขึ้นไป	678.4	31.4	9.1	13.9	12.4	247.0	7.7	119.4	163.6	73.9	-	50 hours and over
มี	0.9	-	-	-	-	0.9	-	-	-	-	-	Available
ไม่มี	677.4	31.4	9.1	13.9	12.4	246.0	7.7	119.4	163.6	73.9	-	Not available
หญิง	1,894.9	96.2	152.6	254.8	236.5	606.0	7.5	146.9	112.3	275.4	6.7	FEMALE
มี	2.0	-	-	-	-	0.9	-	-	-	1.2	-	Available
ไม่มี	1,892.9	96.2	152.6	254.8	236.5	605.1	7.5	146.9	112.3	274.2	6.7	Not available
มีงานประจำแต่ไม่ได้ทำงาน	2.3	-	-	-	-	1.9	-	-	-	0.4	-	With job not work
มี	-	-	-	-	-	-	-	-	-	-	-	Available
ไม่มี	2.3	-	-	-	-	1.9	-	-	-	0.4	-	Not available
1-9 ชั่วโมง	0.9	-	0.5	0.4	-	-	-	-	-	-	-	1-9 hours
มี	-	-	-	-	-	-	-	-	-	-	-	Available
ไม่มี	0.9	-	0.5	0.4	-	-	-	-	-	-	-	Not available
10-19 ชั่วโมง	6.7	0.3	0.8	0.5	-	3.0	-	-	-	2.1	-	10-19 hours
มี	-	-	-	-	-	-	-	-	-	-	-	Available
ไม่มี	6.7	0.3	0.8	0.5	-	3.0	-	-	-	2.1	-	Not available
20-29 ชั่วโมง	28.6	0.5	5.6	2.0	1.4	7.8	-	2.4	1.9	7.0	-	20-29 hours
มี	0.4	-	-	-	-	-	-	-	-	0.4	-	Available
ไม่มี	28.2	0.5	5.6	2.0	1.4	7.8	-	2.4	1.9	6.7	-	Not available
30-34 ชั่วโมง	17.3	1.5	1.1	2.6	1.1	5.5	0.8	1.2	-	3.4	-	30-34 hours
มี	-	-	-	-	-	-	-	-	-	-	-	Available
ไม่มี	17.3	1.5	1.1	2.6	1.1	5.5	0.8	1.2	-	3.4	-	Not available
35-39 ชั่วโมง	154.8	9.9	40.7	30.2	31.0	24.0	1.0	1.8	1.3	14.5	0.4	35-39 hours
มี	0.2	-	-	-	-	-	-	-	-	0.2	-	Available
ไม่มี	154.6	9.9	40.7	30.2	31.0	24.0	1.0	1.8	1.3	14.4	0.4	Not available
40-49 ชั่วโมง	1,086.7	73.0	96.6	201.6	180.7	233.7	1.9	83.2	71.5	138.3	6.3	40-49 hours
มี	1.1	-	-	-	-	0.5	-	-	-	0.6	-	Available
ไม่มี	1,085.6	73.0	96.6	201.6	180.7	233.2	1.9	83.2	71.5	137.6	6.3	Not available
50 ชั่วโมงขึ้นไป	597.6	10.9	7.3	17.4	22.3	330.1	3.9	58.3	37.6	109.7	-	50 hours and over
มี	0.4	-	-	-	-	0.4	-	-	-	-	-	Available
ไม่มี	597.2	10.9	7.3	17.4	22.3	329.7	3.9	58.3	37.6	109.7	-	Not available

ตารางที่ 9 จำนวนผู้มีงานทำ จำแนกตามอุตสาหกรรม จำนวนชั่วโมงทำงานต่อสัปดาห์ การมีเวลาเหลือพอและต้องการทำงานเพิ่มขึ้น กรุงเทพมหานคร

TABLE 9 EMPLOYED PERSONS BY INDUSTRY, HOURS WORKED PER WEEK, AVAILABILITY FOR ADDITIONAL WORK , BANGKOK

ไตรมาสที่ 4/2553 : Quarter 4/2010

หน่วยเป็นพัน : In Thousands

จำนวนชั่วโมงทำงาน และ การมีเวลาเหลือพอ และต้องการทำงานเพิ่มขึ้น	อุตสาหกรรม Industry										HOURS WORKED, AND AVAILABILITY FOR ADDITIONAL WORK
	รวม	เกษตรกรรม	การประมง	เหมืองแร่ เหมืองหิน	การผลิต	ไฟฟ้า ก๊าซ และประปา	การก่อสร้าง	การขายส่ง การขายปลีก	โรงแรม และภัตตาคาร	การขนส่ง & Communi- cation	
	Total	Agriculture	Fishing	Mining & Quarrying	Manufac- turing	Electricity, Gas & Water supply	Construction	Wholesale & Retail trade	Hotels & Restaurants	Transport	
ยอดรวม	3,843.4	22.5	1.0	1.1	765.8	16.2	206.3	976.0	466.1	353.9	TOTAL
มี	6.0	-	-	-	-	-	0.2	1.8	0.4	1.2	Available
ไม่มี	3,837.4	22.5	1.0	1.1	765.8	16.2	206.1	974.2	465.8	352.6	Not available
มีงานประจำแต่ไม่ได้ทำงาน	3.9	-	-	-	0.4	-	1.4	0.5	0.5	0.8	With job not work
มี	0.2	-	-	-	-	-	-	-	-	-	Available
ไม่มี	3.7	-	-	-	0.4	-	1.4	0.5	0.5	0.8	Not available
1-9 ชั่วโมง	0.9	-	-	-	-	-	-	-	-	-	1-9 hours
มี	-	-	-	-	-	-	-	-	-	-	Available
ไม่มี	0.9	-	-	-	-	-	-	-	-	-	Not available
10-19 ชั่วโมง	11.7	-	-	-	0.3	-	1.4	4.5	1.5	0.4	10-19 hours
มี	-	-	-	-	-	-	-	-	-	-	Available
ไม่มี	11.7	-	-	-	0.3	-	1.4	4.5	1.5	0.4	Not available
20-29 ชั่วโมง	60.7	-	-	-	3.1	9.6	4.4	8.8	7.9	3.2	20-29 hours
มี	0.6	-	-	-	-	-	0.2	-	0.4	-	Available
ไม่มี	60.1	-	-	-	3.1	9.6	4.2	8.8	7.5	3.2	Not available
30-34 ชั่วโมง	45.4	4.3	-	-	4.3	-	3.3	9.0	5.3	6.2	30-34 hours
มี	-	-	-	-	-	-	-	-	-	-	Available
ไม่มี	45.4	4.3	-	-	4.3	-	3.3	9.0	5.3	6.2	Not available
35-39 ชั่วโมง	271.1	0.8	-	-	8.6	3.5	5.2	22.9	16.6	26.3	35-39 hours
มี	1.2	-	-	-	-	-	-	-	-	0.6	Available
ไม่มี	270.0	0.8	-	-	8.6	3.5	5.2	22.9	16.6	25.7	Not available
40-49 ชั่วโมง	2,173.8	7.4	0.3	1.1	570.1	2.8	139.4	497.4	190.9	174.2	40-49 hours
มี	2.7	-	-	-	-	-	-	0.5	-	0.6	Available
ไม่มี	2,171.1	7.4	0.3	1.1	570.1	2.8	139.4	496.9	190.9	173.7	Not available
50 ชั่วโมงขึ้นไป	1,276.0	9.9	0.8	-	179.0	0.4	51.1	432.9	243.4	142.7	50 hours and over
มี	1.3	-	-	-	-	-	-	1.3	-	-	Available
ไม่มี	1,274.6	9.9	0.8	-	179.0	0.4	51.1	431.6	243.4	142.7	Not available

ตารางที่ 9 จำนวนผู้มีงานทำ จำแนกตามอุตสาหกรรม จำนวนชั่วโมงทำงานต่อสัปดาห์ การมีเวลาเหลือพอและต้องการทำงานเพิ่มขึ้น กรุงเทพมหานคร (ต่อ)

TABLE 9 EMPLOYED PERSONS BY INDUSTRY, HOURS WORKED PER WEEK, AVAILABILITY FOR ADDITIONAL WORK , BANGKOK (Contd.)

ไตรมาสที่ 4/2553 : Quarter 4/2010

หน่วยเป็นพัน : In Thousands

จำนวนชั่วโมงทำงาน และ การมีเวลาเหลือพอ และต้องการทำงานเพิ่มขึ้น	อุตสาหกรรม (ต่อ) Industry (Contd.)									HOURS WORKED, AND AVAILABILITY FOR ADDITIONAL WORK
	สื่อกลาง ทางการเงิน Financial intermediation	อสังหาริมทรัพย์ และการให้เช่า Real estate & Renting	บริหารราชการ และป้องกันประเทศ Public adminis- tration & Defence	การศึกษา Education	ด้านสุขภาพและ สังคมสงเคราะห์ Health Other community & Social work	บริการ ชุมชน สังคม & Social with employed persons	ลูกจ้างในครัว- เรือนส่วนบุคคล Private households	องค์การ ระหว่างประเทศ Extra-territorial organizations	ไม่ทราบ Unknown	
ยอดรวม	134.4	301.1	162.2	116.9	73.0	139.4	76.5	6.8	24.2	TOTAL
มี	-	1.4	-	-	-	0.8	0.2	-	-	Available
ไม่มี	134.4	299.7	162.2	116.9	73.0	138.6	76.4	6.8	24.2	Not available
มีงานประจำแต่ไม่ได้ทำงาน	-	0.2	-	-	-	-	-	-	-	With job not work
มี	-	0.2	-	-	-	-	-	-	-	Available
ไม่มี	-	-	-	-	-	-	-	-	-	Not available
1-9 ชั่วโมง	-	-	-	0.5	0.4	-	-	-	-	1-9 hours
มี	-	-	-	-	-	-	-	-	-	Available
ไม่มี	-	-	-	0.5	0.4	-	-	-	-	Not available
10-19 ชั่วโมง	-	0.7	-	1.0	-	1.9	-	-	-	10-19 hours
มี	-	-	-	-	-	-	-	-	-	Available
ไม่มี	-	0.7	-	1.0	-	1.9	-	-	-	Not available
20-29 ชั่วโมง	0.8	1.2	8.0	7.5	1.8	3.8	0.7	-	-	20-29 hours
มี	-	-	-	-	-	-	-	-	-	Available
ไม่มี	0.8	1.2	8.0	7.5	1.8	3.8	0.7	-	-	Not available
30-34 ชั่วโมง	2.9	5.8	0.4	0.4	0.3	1.7	1.5	-	-	30-34 hours
มี	-	-	-	-	-	-	-	-	-	Available
ไม่มี	2.9	5.8	0.4	0.4	0.3	1.7	1.5	-	-	Not available
35-39 ชั่วโมง	13.3	10.5	91.7	42.3	18.1	5.5	3.5	1.4	0.9	35-39 hours
มี	-	0.4	-	-	-	0.2	-	-	-	Available
ไม่มี	13.3	10.2	91.7	42.3	18.1	5.3	3.5	1.4	0.9	Not available
40-49 ชั่วโมง	114.9	207.5	49.0	58.5	34.7	81.0	18.2	5.4	21.1	40-49 hours
มี	-	0.8	-	-	-	0.6	0.2	-	-	Available
ไม่มี	114.9	206.6	49.0	58.5	34.7	80.4	18.0	5.4	21.1	Not available
50 ชั่วโมงขึ้นไป	2.5	75.3	13.1	6.8	17.7	45.5	52.7	-	2.2	50 hours and over
มี	-	-	-	-	-	-	-	-	-	Available
ไม่มี	2.5	75.3	13.1	6.8	17.7	45.5	52.7	-	2.2	Not available

ตารางที่ 9 จำนวนผู้มีงานทำ จำแนกตามอุตสาหกรรม จำนวนชั่วโมงทำงานต่อสัปดาห์ การมีเวลาเหลือพอและต้องการทำงานเพิ่มขึ้น และเพศ กรุงเทพมหานคร

TABLE 9 EMPLOYED PERSONS BY INDUSTRY, HOURS WORKED PER WEEK, AVAILABILITY FOR ADDITIONAL WORK AND SEX , BANGKOK

ไตรมาสที่ 4/2553 : Quarter 4/2010

หน่วยเป็นพัน : In Thousands

จำนวนชั่วโมงทำงาน เพศ และ การมีเวลาเหลือพอ และต้องการทำงานเพิ่มขึ้น	รวม Total	อุตสาหกรรม Industry									HOURS WORKED, SEX AND AVAILABILITY FOR ADDITIONAL WORK
		เกษตรกรรม Agriculture	การประมง Fishing	เหมืองแร่ เหมืองหิน Mining & Quarrying	การผลิต Manufacturing	ไฟฟ้า ก๊าซ และประปา Electricity, Gas & Water supply	การก่อสร้าง Construction	การขายส่ง การขายปลีก Wholesale & Retail trade	โรงแรม และภัตตาคาร Hotels & Restaurants	การขนส่ง & Communi- cation	
ชาย	1,948.5	12.6	1.0	-	375.2	12.5	162.3	489.1	188.3	280.3	TOTAL (MALE)
มี	4.0	-	-	-	-	-	0.2	0.9	-	1.2	Available
ไม่มี	1,944.5	12.6	1.0	-	375.2	12.5	162.0	488.2	188.3	279.1	Not available
มีงานประจำแต่ไม่ได้ทำงาน	1.6	-	-	-	-	-	1.4	-	-	-	With job not work
มี	0.2	-	-	-	-	-	-	-	-	-	Available
ไม่มี	1.4	-	-	-	-	-	1.4	-	-	-	Not available
1-9 ชั่วโมง	-	-	-	-	-	-	-	-	-	-	1-9 hours
มี	-	-	-	-	-	-	-	-	-	-	Available
ไม่มี	-	-	-	-	-	-	-	-	-	-	Not available
10-19 ชั่วโมง	5.0	-	-	-	-	-	0.9	1.7	0.4	0.4	10-19 hours
มี	-	-	-	-	-	-	-	-	-	-	Available
ไม่มี	5.0	-	-	-	-	-	0.9	1.7	0.4	0.4	Not available
20-29 ชั่วโมง	32.1	-	-	-	1.7	7.1	2.5	6.3	1.4	2.4	20-29 hours
มี	0.2	-	-	-	-	-	0.2	-	-	-	Available
ไม่มี	31.9	-	-	-	1.7	7.1	2.2	6.3	1.4	2.4	Not available
30-34 ชั่วโมง	28.1	2.7	-	-	2.4	-	2.8	6.0	1.5	6.2	30-34 hours
มี	-	-	-	-	-	-	-	-	-	-	Available
ไม่มี	28.1	2.7	-	-	2.4	-	2.8	6.0	1.5	6.2	Not available
35-39 ชั่วโมง	116.3	0.5	-	-	2.2	2.3	3.7	7.4	5.7	16.4	35-39 hours
มี	1.0	-	-	-	-	-	-	-	-	0.6	Available
ไม่มี	115.4	0.5	-	-	2.2	2.3	3.7	7.4	5.7	15.7	Not available
40-49 ชั่วโมง	1,087.1	3.6	0.3	-	281.6	2.8	107.1	247.4	78.6	124.3	40-49 hours
มี	1.6	-	-	-	-	-	-	-	-	0.6	Available
ไม่มี	1,085.5	3.6	0.3	-	281.6	2.8	107.1	247.4	78.6	123.7	Not available
50 ชั่วโมงขึ้นไป	678.4	5.8	0.8	-	87.3	0.4	44.0	220.3	100.7	130.7	50 hours and over
มี	0.9	-	-	-	-	-	-	0.9	-	-	Available
ไม่มี	677.4	5.8	0.8	-	87.3	0.4	44.0	219.4	100.7	130.7	Not available
หญิง	1,894.9	9.9	-	1.1	390.6	3.7	44.1	486.9	277.9	73.5	TOTAL (FEMALE)
มี	2.0	-	-	-	-	-	-	0.9	0.4	-	Available
ไม่มี	1,892.9	9.9	-	1.1	390.6	3.7	44.1	486.0	277.5	73.5	Not available
มีงานประจำแต่ไม่ได้ทำงาน	2.3	-	-	-	0.4	-	-	0.5	0.5	0.8	With job not work
มี	-	-	-	-	-	-	-	-	-	-	Available
ไม่มี	2.3	-	-	-	0.4	-	-	0.5	0.5	0.8	Not available
1-9 ชั่วโมง	0.9	-	-	-	-	-	-	-	-	-	1-9 hours
มี	-	-	-	-	-	-	-	-	-	-	Available
ไม่มี	0.9	-	-	-	-	-	-	-	-	-	Not available
10-19 ชั่วโมง	6.7	-	-	-	0.3	-	0.5	2.8	1.2	-	10-19 hours
มี	-	-	-	-	-	-	-	-	-	-	Available
ไม่มี	6.7	-	-	-	0.3	-	0.5	2.8	1.2	-	Not available
20-29 ชั่วโมง	28.6	-	-	-	1.5	2.5	2.0	2.5	6.4	0.8	20-29 hours
มี	0.4	-	-	-	-	-	-	-	0.4	-	Available
ไม่มี	28.2	-	-	-	1.5	2.5	2.0	2.5	6.1	0.8	Not available
30-34 ชั่วโมง	17.3	1.6	-	-	1.9	-	0.6	3.1	3.9	-	30-34 hours
มี	-	-	-	-	-	-	-	-	-	-	Available
ไม่มี	17.3	1.6	-	-	1.9	-	0.6	3.1	3.9	-	Not available
35-39 ชั่วโมง	154.8	0.3	-	-	6.4	1.2	1.5	15.4	10.9	10.0	35-39 hours
มี	0.2	-	-	-	-	-	-	-	-	-	Available
ไม่มี	154.6	0.3	-	-	6.4	1.2	1.5	15.4	10.9	10.0	Not available
40-49 ชั่วโมง	1,086.7	3.8	-	1.1	288.4	-	32.4	250.0	112.3	50.0	40-49 hours
มี	1.1	-	-	-	-	-	-	0.5	-	-	Available
ไม่มี	1,085.6	3.8	-	1.1	288.4	-	32.4	249.5	112.3	50.0	Not available
50 ชั่วโมงขึ้นไป	597.6	4.1	-	-	91.7	-	7.1	212.6	142.6	11.9	50 hours and over
มี	0.4	-	-	-	-	-	-	0.4	-	-	Available
ไม่มี	597.2	4.1	-	-	91.7	-	7.1	212.2	142.6	11.9	Not available

ตารางที่ 9 จำนวนผู้จ้างทำ จำแนกตามอุตสาหกรรม จำนวนชั่วโมงทำงานต่อสัปดาห์ การมีเวลาเหลือพอและต้องการทำงานเพิ่มขึ้น และเพศ กรุงเทพมหานคร (ต่อ)
TABLE 9 EMPLOYED PERSONS BY INDUSTRY, HOURS WORKED PER WEEK, AVAILABILITY FOR ADDITIONAL WORK AND SEX , BANGKOK (Contd.)

ไตรมาสที่ 4/2553 : Quarter 4/2010										หน่วยเป็นพัน : In Thousands
จำนวนชั่วโมงทำงาน เพศ และ การมีเวลาเหลือพอ และต้องการทำงานเพิ่มขึ้น	อุตสาหกรรม (ต่อ) Industry (Contd.)									HOURS WORKED, SEX AND AVAILABILITY FOR ADDITIONAL WORK
	สื่อกลาง ทางการเงิน Financial intermediation	อสังหาริมทรัพย์ และการให้เช่า Real estate & Renting	บริหารราชการ และป้องกันประเทศ Public adminis- tation & Defence	การศึกษา Education	ด้านสุขภาพและ สังคมสงเคราะห์ Health & Social work	บริการ ชุมชน สังคม Other community & Social	ลูกจ้างในครัว- เรือนส่วนบุคคล Private households with employed persons	องค์กร ระหว่างประเทศ Extra-territorial organizations	ไม่ทราบ Unknown	
ชาย	56.1	157.3	86.6	43.5	19.8	40.2	10.9	-	12.8	TOTAL (MALE)
มี	-	1.4	-	-	-	-	0.2	-	-	Available
ไม่มี	56.1	155.9	86.6	43.5	19.8	40.2	10.7	-	12.8	Not available
มีงานประจำแต่ไม่ได้ทำงาน	-	0.2	-	-	-	-	-	-	-	With job not work
มี	-	0.2	-	-	-	-	-	-	-	Available
ไม่มี	-	-	-	-	-	-	-	-	-	Not available
1-9 ชั่วโมง	-	-	-	-	-	-	-	-	-	1-9 hours
มี	-	-	-	-	-	-	-	-	-	Available
ไม่มี	-	-	-	-	-	-	-	-	-	Not available
10-19 ชั่วโมง	-	0.7	-	0.2	-	0.8	-	-	-	10-19 hours
มี	-	-	-	-	-	-	-	-	-	Available
ไม่มี	-	0.7	-	0.2	-	0.8	-	-	-	Not available
20-29 ชั่วโมง	0.4	0.6	6.6	2.0	1.3	-	-	-	-	20-29 hours
มี	-	-	-	-	-	-	-	-	-	Available
ไม่มี	0.4	0.6	6.6	2.0	1.3	-	-	-	-	Not available
30-34 ชั่วโมง	-	4.7	0.4	-	-	1.3	0.1	-	-	30-34 hours
มี	-	-	-	-	-	-	-	-	-	Available
ไม่มี	-	4.7	0.4	-	-	1.3	0.1	-	-	Not available
35-39 ชั่วโมง	8.1	6.3	43.1	15.1	3.8	1.6	0.4	-	-	35-39 hours
มี	-	0.4	-	-	-	-	-	-	-	Available
ไม่มี	8.1	5.9	43.1	15.1	3.8	1.6	0.4	-	-	Not available
40-49 ชั่วโมง	46.7	96.6	26.3	23.3	9.6	25.3	3.1	-	10.6	40-49 hours
มี	-	0.8	-	-	-	-	0.2	-	-	Available
ไม่มี	46.7	95.8	26.3	23.3	9.6	25.3	3.0	-	10.6	Not available
50 ชั่วโมงขึ้นไป	0.9	48.3	10.2	3.0	5.2	11.2	7.2	-	2.2	50 hours and over
มี	-	-	-	-	-	-	-	-	-	Available
ไม่มี	0.9	48.3	10.2	3.0	5.2	11.2	7.2	-	2.2	Not available
หญิง	78.3	143.8	75.6	73.4	53.2	99.2	65.7	6.8	11.4	TOTAL (FEMALE)
มี	-	-	-	-	-	0.8	-	-	-	Available
ไม่มี	78.3	143.8	75.6	73.4	53.2	98.4	65.7	6.8	11.4	Not available
มีงานประจำแต่ไม่ได้ทำงาน	-	-	-	-	-	-	-	-	-	With job not work
มี	-	-	-	-	-	-	-	-	-	Available
ไม่มี	-	-	-	-	-	-	-	-	-	Not available
1-9 ชั่วโมง	-	-	-	0.5	0.4	-	-	-	-	1-9 hours
มี	-	-	-	-	-	-	-	-	-	Available
ไม่มี	-	-	-	0.5	0.4	-	-	-	-	Not available
10-19 ชั่วโมง	-	-	-	0.8	-	1.2	-	-	-	10-19 hours
มี	-	-	-	-	-	-	-	-	-	Available
ไม่มี	-	-	-	0.8	-	1.2	-	-	-	Not available
20-29 ชั่วโมง	0.4	0.6	1.4	5.5	0.5	3.8	0.7	-	-	20-29 hours
มี	-	-	-	-	-	-	-	-	-	Available
ไม่มี	0.4	0.6	1.4	5.5	0.5	3.8	0.7	-	-	Not available
30-34 ชั่วโมง	2.9	1.1	-	0.4	0.3	0.4	1.3	-	-	30-34 hours
มี	-	-	-	-	-	-	-	-	-	Available
ไม่มี	2.9	1.1	-	0.4	0.3	0.4	1.3	-	-	Not available
35-39 ชั่วโมง	5.1	4.3	48.6	27.3	14.4	4.0	3.1	1.4	0.9	35-39 hours
มี	-	-	-	-	-	0.2	-	-	-	Available
ไม่มี	5.1	4.3	48.6	27.3	14.4	3.8	3.1	1.4	0.9	Not available
40-49 ชั่วโมง	68.2	110.8	22.7	35.3	25.1	55.7	15.0	5.4	10.5	40-49 hours
มี	-	-	-	-	-	0.6	-	-	-	Available
ไม่มี	68.2	110.8	22.7	35.3	25.1	55.1	15.0	5.4	10.5	Not available
50 ชั่วโมงขึ้นไป	1.6	27.0	2.9	3.7	12.5	34.3	45.5	-	-	50 hours and over
มี	-	-	-	-	-	-	-	-	-	Available
ไม่มี	1.6	27.0	2.9	3.7	12.5	34.3	45.5	-	-	Not available

ตารางที่ 10 จำนวนผู้มีงานทำ จำแนกตามสถานภาพการทำงาน จำนวนชั่วโมงทำงานต่อสัปดาห์ การมีเวลาเหลือพอและต้องการทำงานเพิ่มขึ้น กรุงเทพมหานคร

TABLE 10 EMPLOYED PERSONS BY WORK STATUS, HOURS WORKED PER WEEK, AVAILABILITY FOR ADDITIONAL WORK , BANGKOK METROPOLIS

ไตรมาสที่ 4/2553 : Quarter 4/2010

หน่วยเป็นพัน : In Thousands

จำนวนชั่วโมงทำงาน และ การมีเวลาเหลือพอ และต้องการทำงานเพิ่มขึ้น	รวม Total	สถานภาพการทำงาน Work Status						HOURS WORKED, AND AVAILABILITY FOR ADDITIONAL WORK
		นายจ้าง	ลูกจ้างรัฐบาล	ลูกจ้างเอกชน	ทำงานส่วนตัว	ช่วยธุรกิจ ครอบครัว	การรวมกลุ่ม Members of Producers' Cooperatives	
		Employer	Government Employee	Private Employee	Own Account Worker	Unpaid Family Worker		
ยอดรวม	3,843.4	181.2	374.0	2,125.2	837.5	322.2	3.4	TOTAL
มี	6.0	-	-	4.2	1.4	0.4	-	Available
ไม่มี	3,837.4	181.2	374.0	2,121.0	836.1	321.8	3.4	Not available
มีงานประจำแต่ไม่ได้ทำงาน	3.9	0.3	-	3.4	0.2	-	-	With job not work
มี	0.2	-	-	-	0.2	-	-	Available
ไม่มี	3.7	0.3	-	3.4	-	-	-	Not available
1-9 ชั่วโมง	0.9	-	-	-	0.9	-	-	1-9 hours
มี	-	-	-	-	-	-	-	Available
ไม่มี	0.9	-	-	-	0.9	-	-	Not available
10-19 ชั่วโมง	11.7	0.5	0.2	3.3	5.3	2.4	-	10-19 hours
มี	-	-	-	-	-	-	-	Available
ไม่มี	11.7	0.5	0.2	3.3	5.3	2.4	-	Not available
20-29 ชั่วโมง	60.7	0.8	22.0	19.0	16.1	2.8	-	20-29 hours
มี	0.6	-	-	0.2	0.4	-	-	Available
ไม่มี	60.1	0.8	22.0	18.7	15.7	2.8	-	Not available
30-34 ชั่วโมง	45.4	4.8	3.0	12.9	21.0	3.8	-	30-34 hours
มี	-	-	-	-	-	-	-	Available
ไม่มี	45.4	4.8	3.0	12.9	21.0	3.8	-	Not available
35-39 ชั่วโมง	271.1	7.6	184.9	35.5	35.0	8.1	-	35-39 hours
มี	1.2	-	-	0.4	0.8	-	-	Available
ไม่มี	270.0	7.6	184.9	35.1	34.2	8.1	-	Not available
40-49 ชั่วโมง	2,173.8	105.3	137.6	1,627.9	197.4	102.9	2.7	40-49 hours
มี	2.7	-	-	2.7	-	-	-	Available
ไม่มี	2,171.1	105.3	137.6	1,625.2	197.4	102.9	2.7	Not available
50 ชั่วโมงขึ้นไป	1,276.0	61.8	26.3	423.2	561.6	202.2	0.7	50 hours and over
มี	1.3	-	-	0.9	-	0.4	-	Available
ไม่มี	1,274.6	61.8	26.3	422.3	561.6	201.9	0.7	Not available

ตารางที่ 10 จำนวนผู้มีงานทำ จำแนกตามสถานภาพการทำงาน จำนวนชั่วโมงทำงานต่อสัปดาห์ การมีเวลาเหลือพอและต้องการทำงานเพิ่มขึ้น และเพศ กรุงเทพมหานคร

TABLE 10 EMPLOYED PERSONS BY WORK STATUS, HOURS WORKED PER WEEK, AVAILABILITY FOR ADDITIONAL WORK AND SEX , BANGKOK METROPOLIS

ไตรมาสที่ 4/2553 : Quarter 4/2010

หน่วยเป็นพัน : In Thousands

จำนวนชั่วโมงทำงาน เพศ และ การมีเวลาเหลือพอ และต้องการทำงานเพิ่มขึ้น	สถานภาพการทำงาน Work Status							HOURS WORKED, SEX AND AVAILABILITY FOR ADDITIONAL WORK
	รวม Total	นายจ้าง Employer	ลูกจ้างรัฐบาล Government Employee	ลูกจ้างเอกชน Private Employee	ทำงานส่วนตัว Own Account Worker	ช่วยธุรกิจ ครอบครัว Unpaid Family Worker	การรวมกลุ่ม Members of Producers' Cooperatives	
ชาย	1,948.5	127.9	192.6	1,044.6	484.7	95.4	3.4	MALE
มี	4.0	-	-	3.1	0.9	-	-	Available
ไม่มี	1,944.5	127.9	192.6	1,041.5	483.8	95.4	3.4	Not available
มีงานประจำแต่ไม่ได้ทำงาน	1.6	0.3	-	1.1	0.2	-	-	With job not work
มี	0.2	-	-	-	0.2	-	-	Available
ไม่มี	1.4	0.3	-	1.1	-	-	-	Not available
1-9 ชั่วโมง	-	-	-	-	-	-	-	1-9 hours
มี	-	-	-	-	-	-	-	Available
ไม่มี	-	-	-	-	-	-	-	Not available
10-19 ชั่วโมง	5.0	0.5	0.2	2.2	1.7	0.4	-	10-19 hours
มี	-	-	-	-	-	-	-	Available
ไม่มี	5.0	0.5	0.2	2.2	1.7	0.4	-	Not available
20-29 ชั่วโมง	32.1	-	15.4	6.6	9.0	1.2	-	20-29 hours
มี	0.2	-	-	0.2	-	-	-	Available
ไม่มี	31.9	-	15.4	6.4	9.0	1.2	-	Not available
30-34 ชั่วโมง	28.1	3.0	3.0	6.3	14.4	1.4	-	30-34 hours
มี	-	-	-	-	-	-	-	Available
ไม่มี	28.1	3.0	3.0	6.3	14.4	1.4	-	Not available
35-39 ชั่วโมง	116.3	4.8	82.0	14.2	14.5	0.9	-	35-39 hours
มี	1.0	-	-	0.4	0.6	-	-	Available
ไม่มี	115.4	4.8	82.0	13.8	13.8	0.9	-	Not available
40-49 ชั่วโมง	1,087.1	76.1	75.3	798.3	106.3	28.3	2.7	40-49 hours
มี	1.6	-	-	1.6	-	-	-	Available
ไม่มี	1,085.5	76.1	75.3	796.7	106.3	28.3	2.7	Not available
50 ชั่วโมงขึ้นไป	678.4	43.2	16.7	216.0	338.6	63.2	0.7	50 hours and over
มี	0.9	-	-	0.9	-	-	-	Available
ไม่มี	677.4	43.2	16.7	215.0	338.6	63.2	0.7	Not available
หญิง	1,894.9	53.2	181.4	1,080.6	352.8	226.8	-	FEMALE
มี	2.0	-	-	1.1	0.6	0.4	-	Available
ไม่มี	1,892.9	53.2	181.4	1,079.5	352.3	226.4	-	Not available
มีงานประจำแต่ไม่ได้ทำงาน	2.3	-	-	2.3	-	-	-	With job not work
มี	-	-	-	-	-	-	-	Available
ไม่มี	2.3	-	-	2.3	-	-	-	Not available
1-9 ชั่วโมง	0.9	-	-	-	0.9	-	-	1-9 hours
มี	-	-	-	-	-	-	-	Available
ไม่มี	0.9	-	-	-	0.9	-	-	Not available
10-19 ชั่วโมง	6.7	-	-	1.2	3.6	2.0	-	10-19 hours
มี	-	-	-	-	-	-	-	Available
ไม่มี	6.7	-	-	1.2	3.6	2.0	-	Not available
20-29 ชั่วโมง	28.6	0.8	6.6	12.4	7.1	1.7	-	20-29 hours
มี	0.4	-	-	-	0.4	-	-	Available
ไม่มี	28.2	0.8	6.6	12.4	6.7	1.7	-	Not available
30-34 ชั่วโมง	17.3	1.8	-	6.6	6.6	2.4	-	30-34 hours
มี	-	-	-	-	-	-	-	Available
ไม่มี	17.3	1.8	-	6.6	6.6	2.4	-	Not available
35-39 ชั่วโมง	154.8	2.8	102.9	21.3	20.6	7.2	-	35-39 hours
มี	0.2	-	-	-	0.2	-	-	Available
ไม่มี	154.6	2.8	102.9	21.3	20.4	7.2	-	Not available
40-49 ชั่วโมง	1,086.7	29.2	62.3	829.6	91.1	74.5	-	40-49 hours
มี	1.1	-	-	1.1	-	-	-	Available
ไม่มี	1,085.6	29.2	62.3	828.5	91.1	74.5	-	Not available
50 ชั่วโมงขึ้นไป	597.6	18.6	9.6	207.3	223.0	139.1	-	50 hours and over
มี	0.4	-	-	-	-	0.4	-	Available
ไม่มี	597.2	18.6	9.6	207.3	223.0	138.7	-	Not available

ตารางที่ 11 จำนวนผู้มีงานทำ จำแนกตามกลุ่มอายุ จำนวนชั่วโมงทำงานต่อสัปดาห์ การมีเวลาเหลือพอและต้องการทำงานเพิ่มขึ้น กรุงเทพมหานคร

TABLE 11 EMPLOYED PERSONS BY AGE GROUP, HOURS WORKED PER WEEK, AVAILABILITY FOR ADDITIONAL WORK , BANGKOK METROPOLIS

ไตรมาสที่ 4/2553 : Quarter 4/2010

หน่วยเป็นพัน : In Thousands

จำนวนชั่วโมงทำงาน เพศ และ การมีเวลาเหลือพอ และต้องการทำงานเพิ่มขึ้น	รวม Total	กลุ่มอายุ Age Group								HOURS WORKED, AND AVAILABILITY FOR ADDITIONAL WORK
		15-19	20-24	25-29	30-34	35-39	40-49	50-59	>= 60	
ยอดรวม	3,843.4	57.0	178.0	403.1	675.8	660.9	1,075.4	652.6	140.6	TOTAL
มี	6.0	-	0.5	2.0	0.4	2.0	0.8	-	0.4	Available
ไม่มี	3,837.4	57.0	177.5	401.1	675.5	658.9	1,074.6	652.6	140.3	Not available
มีงานประจำแต่ไม่ได้ทำงาน	3.9	-	-	1.5	-	1.0	1.2	0.3	-	With job not work
มี	0.2	-	-	0.2	-	-	-	-	-	Available
ไม่มี	3.7	-	-	1.3	-	1.0	1.2	0.3	-	Not available
1-9 ชั่วโมง	0.9	-	-	-	-	0.5	-	0.4	-	1-9 hours
มี	-	-	-	-	-	-	-	-	-	Available
ไม่มี	0.9	-	-	-	-	0.5	-	0.4	-	Not available
10-19 ชั่วโมง	11.7	-	1.4	1.6	-	0.6	2.1	5.2	0.9	10-19 hours
มี	-	-	-	-	-	-	-	-	-	Available
ไม่มี	11.7	-	1.4	1.6	-	0.6	2.1	5.2	0.9	Not available
20-29 ชั่วโมง	60.7	1.0	1.5	2.4	8.9	8.3	18.6	17.0	3.0	20-29 hours
มี	0.6	-	-	0.4	-	-	0.2	-	-	Available
ไม่มี	60.1	1.0	1.5	2.0	8.9	8.3	18.4	17.0	3.0	Not available
30-34 ชั่วโมง	45.4	0.3	2.4	1.7	4.2	5.6	10.8	15.7	4.6	30-34 hours
มี	-	-	-	-	-	-	-	-	-	Available
ไม่มี	45.4	0.3	2.4	1.7	4.2	5.6	10.8	15.7	4.6	Not available
35-39 ชั่วโมง	271.1	0.8	5.3	24.3	33.3	39.1	76.2	81.4	10.8	35-39 hours
มี	1.2	-	-	0.6	0.4	-	-	-	0.2	Available
ไม่มี	270.0	0.8	5.3	23.7	33.0	39.1	76.2	81.4	10.7	Not available
40-49 ชั่วโมง	2,173.8	30.9	120.5	266.6	452.9	389.0	550.8	306.7	56.4	40-49 hours
มี	2.7	-	0.5	-	-	1.4	0.6	-	0.2	Available
ไม่มี	2,171.1	30.9	120.0	266.6	452.9	387.5	550.1	306.7	56.2	Not available
50 ชั่วโมงขึ้นไป	1,276.0	24.0	46.8	105.0	176.5	216.9	415.8	226.1	64.8	50 hours and over
มี	1.3	-	-	0.8	-	0.6	-	-	-	Available
ไม่มี	1,274.6	24.0	46.8	104.3	176.5	216.4	415.8	226.1	64.8	Not available

ตารางที่ 11 จำนวนผู้มีงานทำ จำแนกตามกลุ่มอายุ จำนวนชั่วโมงทำงานต่อสัปดาห์ การมีเวลาเหลือพอและต้องการทำงานเพิ่มขึ้น และเพศ กรุงเทพมหานคร
TABLE 11 EMPLOYED PERSONS BY AGE GROUP, HOURS WORKED PER WEEK, AVAILABILITY FOR ADDITIONAL WORK AND SEX , BANGKOK METROPOLIS

ไตรมาสที่ 4/2553 : Quarter 4/2010										หน่วยเป็นพัน : In Thousands
จำนวนชั่วโมงทำงาน เพศ และ การมีเวลาเหลือพอ และต้องการทำงานเพิ่มขึ้น	รวม Total	กลุ่มอายุ Age Group								HOURS WORKED, SEX AND AVAILABILITY FOR ADDITIONAL WORK
		15-19	20-24	25-29	30-34	35-39	40-49	50-59	>= 60	
ชาย	1,948.5	37.3	88.6	196.2	324.4	322.3	549.6	353.7	76.4	TOTAL(MALE)
มี	4.0	-	-	1.2	0.4	2.0	0.2	-	0.2	Available
ไม่มี	1,944.5	37.3	88.6	195.0	324.0	320.3	549.3	353.7	76.3	Not available
มีงานประจำแต่ไม่ได้ทำงาน	1.6	-	-	0.7	-	-	0.6	0.3	-	With job not work
มี	0.2	-	-	0.2	-	-	-	-	-	Available
ไม่มี	1.4	-	-	0.4	-	-	0.6	0.3	-	Not available
1-9 ชั่วโมง	-	-	-	-	-	-	-	-	-	1-9 hours
มี	-	-	-	-	-	-	-	-	-	Available
ไม่มี	-	-	-	-	-	-	-	-	-	Not available
10-19 ชั่วโมง	5.0	-	0.6	1.0	-	-	1.0	2.0	0.4	10-19 hours
มี	-	-	-	-	-	-	-	-	-	Available
ไม่มี	5.0	-	0.6	1.0	-	-	1.0	2.0	0.4	Not available
20-29 ชั่วโมง	32.1	1.0	1.5	1.0	5.6	3.4	9.6	8.3	1.7	20-29 hours
มี	0.2	-	-	-	-	-	0.2	-	-	Available
ไม่มี	31.9	1.0	1.5	1.0	5.6	3.4	9.4	8.3	1.7	Not available
30-34 ชั่วโมง	28.1	-	1.5	1.1	2.4	2.9	7.0	12.3	0.8	30-34 hours
มี	-	-	-	-	-	-	-	-	-	Available
ไม่มี	28.1	-	1.5	1.1	2.4	2.9	7.0	12.3	0.8	Not available
35-39 ชั่วโมง	116.3	-	2.1	4.9	10.9	16.0	33.6	44.6	4.3	35-39 hours
มี	1.0	-	-	0.6	0.4	-	-	-	-	Available
ไม่มี	115.4	-	2.1	4.3	10.6	16.0	33.6	44.6	4.3	Not available
40-49 ชั่วโมง	1,087.1	21.8	55.3	128.3	212.2	179.9	291.7	163.3	34.7	40-49 hours
มี	1.6	-	-	-	-	1.4	-	-	0.2	Available
ไม่มี	1,085.5	21.8	55.3	128.3	212.2	178.5	291.7	163.3	34.5	Not available
50 ชั่วโมงขึ้นไป	678.4	14.6	27.5	59.2	93.4	120.1	206.0	122.9	34.6	50 hours and over
มี	0.9	-	-	0.4	-	0.6	-	-	-	Available
ไม่มี	677.4	14.6	27.5	58.8	93.4	119.5	206.0	122.9	34.6	Not available
หญิง	1,894.9	19.7	89.4	206.9	351.4	338.6	525.8	299.0	64.2	TOTAL(FEMALE)
มี	2.0	-	0.5	0.8	-	-	0.6	-	0.2	Available
ไม่มี	1,892.9	19.7	88.9	206.1	351.4	338.6	525.2	299.0	64.0	Not available
มีงานประจำแต่ไม่ได้ทำงาน	2.3	-	-	0.8	-	1.0	0.5	-	-	With job not work
มี	-	-	-	-	-	-	-	-	-	Available
ไม่มี	2.3	-	-	0.8	-	1.0	0.5	-	-	Not available
1-9 ชั่วโมง	0.9	-	-	-	-	0.5	-	0.4	-	1-9 hours
มี	-	-	-	-	-	-	-	-	-	Available
ไม่มี	0.9	-	-	-	-	0.5	-	0.4	-	Not available
10-19 ชั่วโมง	6.7	-	0.8	0.5	-	0.6	1.1	3.2	0.5	10-19 hours
มี	-	-	-	-	-	-	-	-	-	Available
ไม่มี	6.7	-	0.8	0.5	-	0.6	1.1	3.2	0.5	Not available
20-29 ชั่วโมง	28.6	-	-	1.4	3.3	4.9	9.0	8.7	1.4	20-29 hours
มี	0.4	-	-	0.4	-	-	-	-	-	Available
ไม่มี	28.2	-	-	1.0	3.3	4.9	9.0	8.7	1.4	Not available
30-34 ชั่วโมง	17.3	0.3	0.9	0.6	1.9	2.7	3.8	3.4	3.8	30-34 hours
มี	-	-	-	-	-	-	-	-	-	Available
ไม่มี	17.3	0.3	0.9	0.6	1.9	2.7	3.8	3.4	3.8	Not available
35-39 ชั่วโมง	154.8	0.8	3.2	19.4	22.4	23.1	42.6	36.8	6.5	35-39 hours
มี	0.2	-	-	-	-	-	-	-	0.2	Available
ไม่มี	154.6	0.8	3.2	19.4	22.4	23.1	42.6	36.8	6.4	Not available
40-49 ชั่วโมง	1,086.7	9.1	65.2	138.3	240.8	209.1	259.0	143.4	21.8	40-49 hours
มี	1.1	-	0.5	-	-	-	0.6	-	-	Available
ไม่มี	1,085.6	9.1	64.7	138.3	240.8	209.1	258.4	143.4	21.8	Not available
50 ชั่วโมงขึ้นไป	597.6	9.4	19.3	45.8	83.0	96.9	209.8	103.1	30.2	50 hours and over
มี	0.4	-	-	0.4	-	-	-	-	-	Available
ไม่มี	597.2	9.4	19.3	45.4	83.0	96.9	209.8	103.1	30.2	Not available

ตารางที่ 12 จำนวนผู้ว่างงาน ที่หางานทำ จำแนกตามระยะเวลาที่หางานทำ ระดับการศึกษาที่สำเร็จ กรุงเทพมหานคร

TABLE 12 UNEMPLOYED PERSONS, SEEKING JOP BY DURATION OF SEEKING JOP, LEVEL OF EDUCATIONAL ATTAINMENT, BANGKOK METROPOLIS

ไตรมาสที่ 4/2553 : Quarter 4/2010

หน่วยเป็นคน : Person

ระดับการศึกษาที่สำเร็จ	รวม Total	ระยะเวลาที่หางานทำ Duration of seeking jop						ไม่ทราบ Unknown	LEVEL OF EDUCATIONAL ATTAINMENT
		< 1 เดือน Month	1 - 2.9 เดือน Months	3 - 5.9 เดือน Months	6 - 8.9 เดือน Months	9 - 11.9 เดือน Months	>=12 เดือน Months		
ยอดรวม	3,984	1,028	921	524	-	-	1,511	-	TOTAL
ไม่มีการศึกษา	-	-	-	-	-	-	-	-	No education
ต่ำกว่าประถมศึกษา	-	-	-	-	-	-	-	-	Less than Elementary
ประถมศึกษา	1,028	1,028	-	-	-	-	-	-	Elementary
มัธยมศึกษาตอนต้น	420	-	-	-	-	-	420	-	Lower Secondary
มัธยมศึกษาตอนปลาย	1,032	-	625	-	-	-	407	-	Upper Secondary Level
สายสามัญ	625	-	625	-	-	-	-	-	General/Academic
สายอาชีวศึกษา	407	-	-	-	-	-	407	-	Vocational
สายวิชาการศึกษา	-	-	-	-	-	-	-	-	Teacher Training
อุดมศึกษา	1,504	-	296	524	-	-	684	-	Higher Level
สายวิชาการ	1,504	-	296	524	-	-	684	-	Academic
สายวิชาชีพ	-	-	-	-	-	-	-	-	Higher Technical Education
สายวิชาการศึกษา	-	-	-	-	-	-	-	-	Teacher Training
อื่นๆ ^{1/}	-	-	-	-	-	-	-	-	^{1/} Others
ไม่ทราบ	-	-	-	-	-	-	-	-	Unknown

^{1/} รวมอาชีวะระยะสั้น ^{1/} Including Short Course Vocational

ตารางที่ 12 จำนวนผู้ว่างงาน ที่หางานทำ จำแนกตามระยะเวลาที่หางานทำ ระดับการศึกษาที่สำเร็จ และเพศ กรุงเทพมหานคร

TABLE 12 UNEMPLOYED PERSONS, SEEKING JOP BY DURATION OF SEEKING JOP, LEVEL OF EDUCATIONAL ATTAINMENT AND SEX, BANGKOK METROPOLIS

ไตรมาสที่ 4/2553 : Quarter 4/2010

หน่วยเป็นคน : Person

ระดับการศึกษาที่สำเร็จ	รวม	ระยะเวลาที่หางานทำ Duration of seeking jop						ไม่ทราบ	LEVEL OF EDUCATIONAL ATTAINMENT
		< 1 เดือน	1 - 2.9 เดือน	3 - 5.9 เดือน	6 - 8.9 เดือน	9 - 11.9 เดือน	>=12 เดือน		
		Month	Months	Months	Months	Months	Months	Unknown	
ชาย	960	-	296	244	-	-	420	-	MALE
ไม่มีการศึกษา	-	-	-	-	-	-	-	-	No education
ต่ำกว่าประถมศึกษา	-	-	-	-	-	-	-	-	Less than Elementary
ประถมศึกษา	-	-	-	-	-	-	-	-	Elementary
มัธยมศึกษาตอนต้น	420	-	-	-	-	-	420	-	Lower Secondary
มัธยมศึกษาตอนปลาย	-	-	-	-	-	-	-	-	Upper Secondary Level
สายสามัญ	-	-	-	-	-	-	-	-	General/Academic
สายอาชีพศึกษา	-	-	-	-	-	-	-	-	Vocational
สายวิชาการศึกษา	-	-	-	-	-	-	-	-	Teacher Training
อุดมศึกษา	540	-	296	244	-	-	-	-	Higher Level
สายวิชาการ	540	-	296	244	-	-	-	-	Academic
สายวิชาชีพ	-	-	-	-	-	-	-	-	Higher Technical Education
สายวิชาการศึกษา	-	-	-	-	-	-	-	-	Teacher Training
อื่นๆ ^{1/}	-	-	-	-	-	-	-	-	Others ^{1/}
ไม่ทราบ	-	-	-	-	-	-	-	-	Unknown
หญิง	3,024	1,028	625	280	-	-	1,091	-	FEMALE
ไม่มีการศึกษา	-	-	-	-	-	-	-	-	No education
ต่ำกว่าประถมศึกษา	-	-	-	-	-	-	-	-	Less than Elementary
ประถมศึกษา	1,028	1,028	-	-	-	-	-	-	Elementary
มัธยมศึกษาตอนต้น	-	-	-	-	-	-	-	-	Lower Secondary
มัธยมศึกษาตอนปลาย	1,032	-	625	-	-	-	407	-	Upper Secondary Level
สายสามัญ	625	-	625	-	-	-	-	-	General/Academic
สายอาชีพศึกษา	407	-	-	-	-	-	407	-	Vocational
สายวิชาการศึกษา	-	-	-	-	-	-	-	-	Teacher Training
อุดมศึกษา	964	-	-	280	-	-	684	-	Higher Level
สายวิชาการ	964	-	-	280	-	-	684	-	Academic
สายวิชาชีพ	-	-	-	-	-	-	-	-	Higher Technical Education
สายวิชาการศึกษา	-	-	-	-	-	-	-	-	Teacher Training
อื่นๆ ^{1/}	-	-	-	-	-	-	-	-	Others ^{1/}
ไม่ทราบ	-	-	-	-	-	-	-	-	Unknown

1/ รวมอาชีวะระยะสั้น 1/ Including Short Course Vocational

ตารางที่ 13 จำนวนผู้ว่างงานที่เคยทำงานมาก่อน จำแนกตามอาชีพที่ทำครั้งสุดท้าย อุตสาหกรรมที่ทำครั้งสุดท้าย กรุงเทพมหานคร

TABLE 13 UNEMPLOYED PERSONS, EVER WORKED BY LAST OCCUPATION, LAST INDUSTRY, BANGKOK METROPOLIS

ไตรมาสที่ 4/2553 : Quarter 4/2010

หน่วยเป็นคน : Person

อาชีพที่ทำครั้งสุดท้าย	อุตสาหกรรมที่ทำครั้งสุดท้าย Last Industry										LAST OCCUPATION
	รวม	เกษตรกรรม	การประมง	เหมืองแร่	การผลิต	ไฟฟ้า ก๊าซ	การก่อสร้าง	การขายส่ง	โรงแรม	การขนส่ง	
				เหมืองหิน		และประปา		การขายปลีก	และภัตตาคาร	Transport	
	Total	Agriculture	Fishing	Mining & Quarrying	Manufac- turing	Electricity, Gas & Water supply	Construction	Wholesale & Retail trade	Hotels & Restaurants	& Communi- cation	
ยอดรวม	12,461	-	-	-	1,898	-	1,401	3,204	2,166	1,571	TOTAL
1. ผู้บัญญัติกฎหมาย ข้าราชการระดับอาวุโส และผู้จัดการ	-	-	-	-	-	-	-	-	-	-	1. Legislators, senior officials and managers
2. ผู้ประกอบวิชาชีพด้านต่างๆ	735	-	-	-	-	-	735	-	-	-	2. Professionals
3. ผู้ประกอบวิชาชีพด้านเทคนิคสาขาต่างๆ และอาชีพที่เกี่ยวข้อง	940	-	-	-	-	-	-	-	466	-	3. Technicians and associate professionals
4. เสมียน	1,952	-	-	-	834	-	-	1,118	-	-	4. Clerks
5. พนักงานบริการและพนักงานในร้านค้า และตลาด	3,969	-	-	-	-	-	-	1,268	1,699	426	5. Service workers and shop and market sales workers
6. ผู้ปฏิบัติงานที่มีฝีมือในด้านการเกษตร และการประมง	-	-	-	-	-	-	-	-	-	-	6. Skilled agricultural and fishery workers
7. ผู้ปฏิบัติงานด้านความสามารถทางฝีมือ และธุรกิจการค้าที่เกี่ยวข้อง	1,064	-	-	-	1,064	-	-	-	-	-	7. Craft and related trades workers
8. ผู้ปฏิบัติการโรงงานและเครื่องจักร และผู้ปฏิบัติงานด้านการประกอบ	1,231	-	-	-	-	-	-	818	-	413	8. Plant and machine operators and assemblers
9. อาชีพขั้นพื้นฐานต่างๆ ในด้านการขาย และการให้บริการ	2,569	-	-	-	-	-	666	-	-	732	9. Elementary occupations
10. คนงานซึ่งมิได้จำแนกไว้ในหมวดอื่น	-	-	-	-	-	-	-	-	-	-	10. Workers not classifiable by occupation

ตารางที่ 13 จำนวนผู้ว่างงาน ที่เคยทำงานมาก่อน จำแนกตามอาชีพที่ทำครั้งสุดท้าย อุตสาหกรรมที่ทำครั้งสุดท้าย กรุงเทพมหานคร (ต่อ)

TABLE 13 UNEMPLOYED PERSONS, EVER WORKED BY LAST OCCUPATION, LAST INDUSTRY, BANGKOK METROPOLIS (Contd.)

ไตรมาสที่ 4/2553 : Quarter 4/2010

หน่วยเป็นคน : Person

อาชีพที่ทำครั้งสุดท้าย	อุตสาหกรรมที่ทำครั้งสุดท้าย (ต่อ) Last Industry (Contd.)									LAST OCCUPATION
	สื่อกลาง	อสังหาริมทรัพย์	บริหารราชการ	การศึกษา	ด้านสุขภาพและ	บริการ	ลูกจ้างในครัว-	องค์กร	ไม่ทราบ	
	ทางการเงิน	และการให้เช่า	และป้องกันประเทศ		สังคมสงเคราะห์	ชุมชน สังคม	เรือนส่วนบุคคล	ระหว่างประเทศ		
	Financial	Real estate	Public adminis-		Health	Other community	Private households	Extra-territorial		
	intermediation	& Renting	tation & Defence	Education	& Social work	& Social	with employed persons	organizations	Unknown	
ยอดรวม	-	821	226	175	474	-	525	-	-	TOTAL
1. ผู้บัญญัติกฎหมาย ข้าราชการระดับอาวุโส	-	-	-	-	-	-	-	-	-	1. Legislators, senior officials
และผู้จัดการ										and managers
2. ผู้ประกอบวิชาชีพด้านต่างๆ	-	-	-	-	-	-	-	-	-	2. Professionals
3. ผู้ประกอบวิชาชีพด้านเทคนิคสาขาต่างๆ	-	-	-	-	474	-	-	-	-	3. Technicians and associate
และอาชีพที่เกี่ยวข้อง										professionals
4. เสมียน	-	-	-	-	-	-	-	-	-	4. Clerks
5. พนักงานบริการและพนักงานในร้านค้า	-	401	-	175	-	-	-	-	-	5. Service workers and shop and market
และตลาด										sales workers
6. ผู้ปฏิบัติงานที่มีฝีมือในด้านการเกษตร	-	-	-	-	-	-	-	-	-	6. Skilled agricultural and fishery
และการประมง										workers
7. ผู้ปฏิบัติงานด้านความสามารถทางฝีมือ	-	-	-	-	-	-	-	-	-	7. Craft and related trades
และธุรกิจการค้าที่เกี่ยวข้อง										workers
8. ผู้ปฏิบัติการโรงงานและเครื่องจักร	-	-	-	-	-	-	-	-	-	8. Plant and machine operators
และผู้ปฏิบัติงานด้านการประกอบ										and assemblers
9. อาชีพขั้นพื้นฐานต่างๆ ในด้านการขาย	-	420	226	-	-	-	525	-	-	9. Elementary occupations
และการให้บริการ										
10. คนงานซึ่งมิได้จำแนกไว้ในหมวดอื่น	-	-	-	-	-	-	-	-	-	10. Workers not classifiable by occupation

ตารางที่ 13 จำนวนผู้ว่างงาน ที่เคยทำงานมาก่อน จำแนกตามอาชีพที่ทำครั้งสุดท้าย อุตสาหกรรมที่ทำครั้งสุดท้าย และเพศ กรุงเทพมหานคร
 TABLE 13 UNEMPLOYED PERSONS, EVER WORKED BY LAST OCCUPATION, LAST INDUDTRY AND SEX, BANGKOK METROPOLIS

ไตรมาสที่ 4/2553 : Quarter 4/2010

อาชีพที่ทำครั้งสุดท้าย	รวม	อุตสาหกรรมที่ทำครั้งสุดท้าย Last Industry									LAST OCCUPATION
		เกษตรกรรม	การประมง	เหมืองแร่ เหมืองหิน Mining & Quarrying	การผลิต Manufac- turing	ไฟฟ้า ก๊าซ และประปา Electricity, Gas & Water supply	การก่อสร้าง Construction	การขายส่ง การขายปลีก Wholesale & Retail trade	โรงแรม และภัตตาคาร Hotels & Restaurants	การขนส่ง Transport & Communi- cation	
ชาย	6,560	-	-	-	842	-	1,401	2,086	459	1,145	MALE
1. ผู้บัญญัติกฎหมาย ข้าราชการระดับอาวุโส และผู้จัดการ	-	-	-	-	-	-	-	-	-	-	1. Legislators, senior officials and managers
2. ผู้ประกอบวิชาชีพด้านต่างๆ	735	-	-	-	-	-	735	-	-	-	2. Professionals
3. ผู้ประกอบวิชาชีพด้านเทคนิคสาขาต่างๆ และอาชีพที่เกี่ยวข้อง	-	-	-	-	-	-	-	-	-	-	3. Technicians and associate professionals
4. เสมียน	460	-	-	-	460	-	-	-	-	-	4. Clerks
5. พนักงานบริการและพนักงานในร้านค้า และตลาด	2,128	-	-	-	-	-	-	1,268	459	-	5. Service workers and shop and market sales workers
6. ผู้ปฏิบัติงานที่มีฝีมือในการเกษตร และการประมง	-	-	-	-	-	-	-	-	-	-	6. Skilled agricultural and fishery workers
7. ผู้ปฏิบัติงานด้านความสามารถทางฝีมือ และธุรกิจการค้าที่เกี่ยวข้อง	382	-	-	-	382	-	-	-	-	-	7. Craft and related trades workers
8. ผู้ปฏิบัติการโรงงานและเครื่องจักร และผู้ปฏิบัติงานด้านการประกอบ	1,231	-	-	-	-	-	-	818	-	413	8. Plant and machine operators and assemblers
9. อาชีพขั้นพื้นฐานต่างๆ ในด้านการขาย และการให้บริการ	1,624	-	-	-	-	-	666	-	-	732	9. Elementary occupations
10. คนงานซึ่งมิได้จำแนกไว้ในหมวดอื่น	-	-	-	-	-	-	-	-	-	-	10. Workers not classifiable by occupation
หญิง	5,901	-	-	-	1,056	-	-	1,118	1,707	426	FEMALE
1. ผู้บัญญัติกฎหมาย ข้าราชการระดับอาวุโส และผู้จัดการ	-	-	-	-	-	-	-	-	-	-	1. Legislators, senior officials and managers
2. ผู้ประกอบวิชาชีพด้านต่างๆ	-	-	-	-	-	-	-	-	-	-	2. Professionals
3. ผู้ประกอบวิชาชีพด้านเทคนิคสาขาต่างๆ และอาชีพที่เกี่ยวข้อง	940	-	-	-	-	-	-	-	466	-	3. Technicians and associate professionals
4. เสมียน	1,492	-	-	-	374	-	-	1,118	-	-	4. Clerks
5. พนักงานบริการและพนักงานในร้านค้า และตลาด	1,842	-	-	-	-	-	-	-	1,241	426	5. Service workers and shop and market sales workers
6. ผู้ปฏิบัติงานที่มีฝีมือในการเกษตร และการประมง	-	-	-	-	-	-	-	-	-	-	6. Skilled agricultural and fishery workers
7. ผู้ปฏิบัติงานด้านความสามารถทางฝีมือ และธุรกิจการค้าที่เกี่ยวข้อง	682	-	-	-	682	-	-	-	-	-	7. Craft and related trades workers
8. ผู้ปฏิบัติการโรงงานและเครื่องจักร และผู้ปฏิบัติงานด้านการประกอบ	-	-	-	-	-	-	-	-	-	-	8. Plant and machine operators and assemblers
9. อาชีพขั้นพื้นฐานต่างๆ ในด้านการขาย และการให้บริการ	945	-	-	-	-	-	-	-	-	-	9. Elementary occupations
10. คนงานซึ่งมิได้จำแนกไว้ในหมวดอื่น	-	-	-	-	-	-	-	-	-	-	10. Workers not classifiable by occupation

ตารางที่ 13 จำนวนผู้ว่างงาน ที่เคยทำงานมาก่อน จำแนกตามอาชีพที่ทำครั้งสุดท้าย อุตสาหกรรมที่ทำครั้งสุดท้าย และเพศ กรุงเทพมหานคร (ต่อ)

TABLE 13 UNEMPLOYED PERSONS, EVER WORKED BY LAST OCCUPATION, LAST INDUDTRY AND SEX , BANGKOK METROPOLIS (Contd.)

ไตรมาสที่ 4/2553 : Quarter 4/2010

อาชีพที่ทำครั้งสุดท้าย	อุตสาหกรรมที่ทำครั้งสุดท้าย (ต่อ) Last Industry (Contd.)										LAST OCCUPATION
	สื่อกลาง ทางการเงิน	อสังหาริมทรัพย์ และการให้เช่า	บริหารราชการ และป้องกันประเทศ	การศึกษา	ด้านสุขภาพและ สังคมสงเคราะห์	บริการ ชุมชน สังคม	ลูกจ้างในครัว- เรือนส่วนบุคคล	องค์กร ระหว่างประเทศ	ไม่ทราบ		
	Financial intermediation	Real estate & Renting	Public adminis- tation & Defence	Education	Health & Social work	Other community & Social	Private households employed persons	Extra-territorial organizations	Unknown		
ชาย	-	401	226	-	-	-	-	-	-	MALE	
1. ผู้บัญญัติกฎหมาย ข้าราชการระดับอาวุโส และผู้จัดการ	-	-	-	-	-	-	-	-	-	1. Legislators, senior officials and managers	
2. ผู้ประกอบวิชาชีพด้านต่างๆ	-	-	-	-	-	-	-	-	-	2. Professionals	
3. ผู้ประกอบวิชาชีพด้านเทคนิคสาขาต่างๆ และอาชีพที่เกี่ยวข้อง	-	-	-	-	-	-	-	-	-	3. Technicians and associate professionals	
4. เสมียน	-	-	-	-	-	-	-	-	-	4. Clerks	
5. พนักงานบริการและพนักงานในร้านค้า และตลาด	-	401	-	-	-	-	-	-	-	5. Service workers and shop and market sales workers	
6. ผู้ปฏิบัติงานที่มีฝีมือในด้านการเกษตร และการประมง	-	-	-	-	-	-	-	-	-	6. Skilled agricultural and fishery workers	
7. ผู้ปฏิบัติงานด้านความสามารถทางฝีมือ และธุรกิจการค้าที่เกี่ยวข้อง	-	-	-	-	-	-	-	-	-	7. Craft and related trades workers	
8. ผู้ปฏิบัติการโรงงานและเครื่องจักร และผู้ปฏิบัติงานด้านการประกอบ	-	-	-	-	-	-	-	-	-	8. Plant and machine operators and assemblers	
9. อาชีพขั้นพื้นฐานต่างๆ ในด้านการขาย และการให้บริการ	-	-	226	-	-	-	-	-	-	9. Elementary occupations	
10. คนงานซึ่งมิได้จำแนกไว้ในหมวดอื่น	-	-	-	-	-	-	-	-	-	10. Workers not classifiable by occupation	
หญิง	-	420	-	175	474	-	525	-	-	FEMALE	
1. ผู้บัญญัติกฎหมาย ข้าราชการระดับอาวุโส และผู้จัดการ	-	-	-	-	-	-	-	-	-	1. Legislators, senior officials and managers	
2. ผู้ประกอบวิชาชีพด้านต่างๆ	-	-	-	-	-	-	-	-	-	2. Professionals	
3. ผู้ประกอบวิชาชีพด้านเทคนิคสาขาต่างๆ และอาชีพที่เกี่ยวข้อง	-	-	-	-	474	-	-	-	-	3. Technicians and associate professionals	
4. เสมียน	-	-	-	-	-	-	-	-	-	4. Clerks	
5. พนักงานบริการและพนักงานในร้านค้า และตลาด	-	-	-	175	-	-	-	-	-	5. Service workers and shop and market sales workers	
6. ผู้ปฏิบัติงานที่มีฝีมือในด้านการเกษตร และการประมง	-	-	-	-	-	-	-	-	-	6. Skilled agricultural and fishery workers	
7. ผู้ปฏิบัติงานด้านความสามารถทางฝีมือ และธุรกิจการค้าที่เกี่ยวข้อง	-	-	-	-	-	-	-	-	-	7. Craft and related trades workers	
8. ผู้ปฏิบัติการโรงงานและเครื่องจักร และผู้ปฏิบัติงานด้านการประกอบ	-	-	-	-	-	-	-	-	-	8. Plant and machine operators and assemblers	
9. อาชีพขั้นพื้นฐานต่างๆ ในด้านการขาย และการให้บริการ	-	420	-	-	-	-	525	-	-	9. Elementary occupations	
10. คนงานซึ่งมิได้จำแนกไว้ในหมวดอื่น	-	-	-	-	-	-	-	-	-	10. Workers not classifiable by occupation	

ตารางที่ 14 จำนวนลูกจ้าง จำแนกตามค่าจ้างเฉลี่ย ผลประโยชน์อื่นๆ ที่ได้รับ อุตสาหกรรม กรุงเทพมหานคร

TABLE 14 EMPLOYEE BY AVERAGE WAGE, FRINGE BENEFIT, INDUSTRY, BANGKOK METROPOLIS

ไตรมาสที่ 4/2553 : Quarter 4/2010

หน่วยเป็นพัน : In Thousands

อุตสาหกรรม	จำนวนลูกจ้าง	ค่าจ้างเฉลี่ย	ลูกจ้างที่ได้รับผลประโยชน์อื่นๆ Employee Receive Fringe Benefit							INDUSTRY
			ได้รับเป็นเงิน In Cash			ได้รับเป็นสิ่งของ In Kind				
			โบนัส	ค่าล่วงเวลา	เงินอื่นๆ	อาหาร	เครื่องแต่งกาย	ที่อยู่อาศัย	อื่นๆ	
			Bonus	Overtime	Other Income	Food	Clothes	Housing	Others	
ยอดรวม	2,476.1	16,141.5	7.8	177.1	110.4	98.8	7.7	162.2	18.5	TOTAL
1. เกษตรกรรม การล่าสัตว์ และการป่าไม้	5.6	11,652.9	-	0.6	-	-	-	-	-	1. Agriculture, hunting and forestry
2. การประมง	0.3	12,000.0	-	-	-	-	-	-	-	2. Fishing
3. การทำเหมืองแร่ และเหมืองหิน	1.1	27,437.4	-	-	-	-	-	-	-	3. Mining and quarrying
4. การผลิต	644.6	12,688.0	3.2	87.5	26.0	5.4	1.0	34.2	2.3	4. Manufacturing
5. การไฟฟ้า ก๊าซ และการประปา	14.2	27,168.5	-	0.4	0.4	-	-	5.1	0.5	5. Electricity, gas and water supply
6. การก่อสร้าง	131.0	16,765.5	-	13.0	3.1	0.4	-	12.7	3.8	6. Construction
7. การขายส่ง การขายปลีก การซ่อมแซมยานยนต์ รถจักรยานยนต์ ของใช้ส่วนบุคคล และของใช้ ในครัวเรือน	450.5	12,477.4	0.2	23.7	16.6	8.7	-	44.2	3.5	7. Wholesale and retail trade, repair of motor vehicles motorcycles and personal and household goods
8. โรงแรม และภัตตาคาร	148.8	11,109.7	0.7	4.0	12.8	35.7	2.8	6.5	2.5	8. Hotel and restaurants
9. การขนส่ง สถานที่เก็บสินค้า และการคมนาคม	189.6	20,351.3	0.5	13.3	9.6	2.6	1.2	-	0.5	9. Transport, storage and communication
10. การเป็นสื่อกลางทางการเงิน	131.8	30,132.5	1.2	1.6	6.0	-	0.4	-	-	10. Financial intermediation
11. กิจการด้านอสังหาริมทรัพย์ การให้เช่า และกิจกรรมทางธุรกิจ	246.8	18,206.0	1.2	11.4	8.0	2.8	0.9	5.6	2.0	11. Real estate, renting and business activities
12. การบริหารราชการ และการป้องกันประเทศ รวมทั้งการประกันสังคมภาคบังคับ	160.1	24,202.4	-	7.2	9.9	-	1.1	2.3	-	12. Public administration and defence, compulsory social security
13. การศึกษา	109.8	19,068.1	-	2.2	7.3	2.6	-	6.6	1.4	13. Education
14. งานด้านสุขภาพ และงานสังคมสงเคราะห์	67.3	22,549.2	-	9.2	1.7	0.5	-	2.9	1.3	14. Health and social work
15. กิจกรรมด้านบริการชุมชน สังคม และการบริการ ส่วนบุคคลอื่นๆ	74.1	12,898.1	0.8	2.5	8.9	1.5	-	4.4	0.4	15. Other community, social and personal service activity
16. ลูกจ้างในครัวเรือนส่วนบุคคล	76.3	7,225.4	-	-	-	38.7	0.4	37.6	0.4	16. Private households with employed persons
17. องค์การระหว่างประเทศและองค์การต่างประเทศ อื่นๆ และสมาชิก	6.8	40,113.1	-	-	-	-	-	-	-	17. Extra-territorial organizations and bodies
18. ไม่ทราบ	17.4	14,163.0	-	0.5	-	-	-	-	-	18. Unknown

ตารางที่ 15 จำนวนลูกจ้างเอกชน จำแนกตามค่าจ้างเฉลี่ย ผลประโยชน์อื่นที่ได้รับ อุตสาหกรรม กรุงเทพมหานคร

TABLE 15 PRIVATE EMPLOYEE BY AVERAGE WAGE, FRINGE BENEFIT, INDUSTRY , BANGKOK METROPOLIS

ไตรมาสที่ 4/2553 : Quarter 4/2010

หน่วยเป็นพัน : In Thousands

อุตสาหกรรม	จำนวน	ค่าจ้างเฉลี่ย	ลูกจ้างเอกชนที่ได้รับผลประโยชน์อื่นๆ Private Employee Receive Fringe Benefit							INDUSTRY
	ลูกจ้างเอกชน		ได้รับเป็นเงิน In Cash			ได้รับเป็นสิ่งของ In Kind				
			Total	โบนัส	ค่าล่วงเวลา	เงินอื่นๆ	อาหาร	เครื่องแต่งกาย	ที่อยู่อาศัย	
	Private Employee	Average Wage	Bonus	Overtime	ther Income	Food	Clothes	Housing	Others	
ยอดรวม	2,108.3	14,508.2	7.0	162.0	88.2	96.2	5.4	148.2	16.7	TOTAL
1. เกษตรกรรม การล่าสัตว์ และการป่าไม้	4.2	11,647.9	-	0.6	-	-	-	-	-	1. Agriculture, hunting and forestry
2. การประมง	-	-	-	-	-	-	-	-	-	2. Fishing
3. การทำเหมืองแร่ และเหมืองหิน	1.1	27,437.4	-	-	-	-	-	-	-	3. Mining and quarrying
4. การผลิต	635.6	12,626.7	3.2	86.4	26.0	5.4	1.0	34.2	2.3	4. Manufacturing
5. การไฟฟ้า ก๊าซ และการประปา	0.4	10,000.0	-	0.4	-	-	-	-	-	5. Electricity, gas and water supply
6. การก่อสร้าง	126.7	16,100.3	-	13.0	2.2	0.4	-	12.7	3.8	6. Construction
7. การขายส่ง การขายปลีก การซ่อมแซมยานยนต์ รถจักรยานยนต์ ของใช้ส่วนบุคคล และของใช้ ในครัวเรือน	448.5	12,411.8	0.2	23.7	16.6	8.7	-	44.2	3.5	7. Wholesale and retail trade, repair of motor vehicles motorcycles and personal and household goods
8. โรงแรม และภัตตาคาร	148.1	11,140.3	0.7	4.0	12.8	35.7	2.8	6.5	2.5	8. Hotel and restaurants
9. การขนส่ง สถานที่เก็บสินค้า และการคมนาคม	137.5	16,010.6	0.5	11.1	7.0	2.0	-	-	0.5	9. Transport, storage and communication
10. การเป็นสื่อกลางทางการเงิน	117.8	28,310.7	1.2	1.2	5.5	-	0.4	-	-	10. Financial intermediation
11. กิจการด้านอสังหาริมทรัพย์ การให้เช่า และกิจกรรมทางธุรกิจ	241.6	17,356.1	1.2	11.4	8.0	2.8	0.9	5.6	2.0	11. Real estate, renting and business activities
12. การบริหารราชการ และการป้องกันประเทศ รวมทั้งการประกันสังคมภาคบังคับ	0.7	40,000.0	-	-	-	-	-	-	-	12. Public administration and defence, compulsory social security
13. การศึกษา	40.0	14,070.5	-	1.7	1.3	0.5	-	-	-	13. Education
14. งานด้านสุขภาพ และงานสังคมสงเคราะห์	39.1	26,064.9	-	6.8	1.3	0.5	-	2.9	1.3	14. Health and social work
15. กิจกรรมด้านบริการชุมชน สังคม และการบริการ ส่วนบุคคลอื่นๆ	67.3	12,294.1	-	1.4	7.5	1.5	-	4.4	0.4	15. Other community, social and personal service activity
16. ลูกจ้างในครัวเรือนส่วนบุคคล	76.3	7,225.4	-	-	-	38.7	0.4	37.6	0.4	16. Private households with employed persons
17. องค์การระหว่างประเทศและองค์การต่างประเทศ อื่นๆ และสมาชิก	6.8	40,113.1	-	-	-	-	-	-	-	17. Extra-territorial organizations and bodies
18. ไม่ทราบ	16.9	14,137.6	-	0.5	-	-	-	-	-	18. Unknown

ตารางที่ 17 จำนวนลูกจ้าง จำแนกตามอาชีพ ระดับของรายได้ กรุงเทพมหานคร
TABLE 17 EMPLOYEE BY OCCUPATION, INCOME CLASS , BANGKOK METROPOLIS

ไตรมาสที่ 4/2553 : Quarter 4/2010

หน่วยเป็นพัน : In Thousands

ระดับของรายได้	อาชีพ Occupation											INCOME CLASS
	รวม	ผู้บัญญัติกฎหมาย	วิชาชีพ	วิชาชีพ	เสมียน	พนักงาน	ด้านการเกษตร	ด้านความ	ผู้ปฏิบัติงาน	อาชีพพื้น	คนงานซึ่งมิ	
		และ ผู้จัดการ	ด้านต่างๆ	ด้านเทคนิค		บริการ	และประมง	สามารถทางฝีมือ	โรงงานเครื่องจักร	ฐานต่างๆ	ได้จำแนกไว้	
	Total	Legislators & Managers	Profes- sional	Technicians	Clerks	Service Workers	Agricultural & Fishery	Craft & Related trades	Plant & Machine operators	Elementary occupations	ในหมวดอื่น	
ยอดรวม	2,499.2	156.3	243.9	382.9	329.6	317.1	12.1	349.4	355.2	334.0	18.7	TOTAL
ต่ำกว่า 1,501 บาท	4.8	-	-	0.4	0.7	-	-	0.4	0.8	2.6	-	Less than 1,501 Baht
1,501 - 2,500 บาท	2.0	-	-	-	-	0.6	-	-	1.4	-	-	1,501 - 2,500 Baht
2,501 - 3,500 บาท	13.0	0.5	1.0	-	0.7	3.5	0.4	2.3	0.9	3.9	-	2,501 - 3,500 Baht
3,501 - 4,500 บาท	34.0	-	-	1.4	-	5.1	-	9.7	2.9	14.9	-	3,501 - 4,500 Baht
4,501 - 5,500 บาท	186.5	0.5	0.9	4.9	5.6	30.2	1.7	33.0	48.5	61.3	-	4,501 - 5,500 Baht
5,501 - 6,500 บาท	280.3	-	2.2	3.0	14.7	43.5	2.7	65.5	58.9	89.7	-	5,501 - 6,500 Baht
6,501 - 7,500 บาท	251.3	-	1.1	9.2	25.3	42.2	1.6	49.9	57.8	62.8	1.5	6,501 - 7,500 Baht
7,501 - 10,000 บาท	591.1	2.8	17.1	66.6	97.8	103.1	2.5	110.8	114.4	73.6	2.4	7,501 - 10,000 Baht
10,001 - 15,000 บาท	440.2	12.6	44.1	107.1	99.6	52.1	2.7	48.6	51.0	20.6	1.9	10,001 - 15,000 Baht
15,001 - 20,000 บาท	245.0	19.1	51.6	82.1	44.5	21.2	-	15.3	8.4	1.2	1.6	15,001 - 20,000 Baht
20,001 - 30,000 บาท	204.2	41.6	53.4	59.6	29.4	6.8	-	4.7	6.1	0.3	2.4	20,001 - 30,000 Baht
มากกว่า 30,000 บาท	223.8	77.5	68.9	45.1	11.2	7.0	0.6	7.6	2.5	1.2	2.3	More than 30,000 Baht
ไม่ทราบ	23.1	1.7	3.8	3.5	0.2	1.9	-	1.7	1.9	1.9	6.7	Unknown

ตารางที่ 17 จำนวนลูกจ้าง จำแนกตามอาชีพ ระดับของรายได้ และเพศ กรุงเทพมหานคร
TABLE 17 EMPLOYEE BY OCCUPATION, INCOME CLASS AND SEX , BANGKOK METROPOLIS

ไตรมาสที่ 4/2553 : Quarter 4/2010

หน่วยเป็นพัน : In Thousands

ระดับของรายได้	อาชีพ Occupation											INCOME CLASS
	รวม	ผู้บัญญัติกฎหมาย และ ผู้จัดการ	วิชาชีพ ด้านต่างๆ	วิชาชีพ ด้านเทคนิค	เสมียน	พนักงาน บริการ	ด้านการเกษตร และประมง	ด้านความ สามารถทางฝีมือ	ผู้ปฏิบัติงาน โรงงานเครื่องจักร	อาชีพพื้น ฐานต่างๆ	คนงานซึ่งมี ได้จำแนกไว้ ในหมวดอื่น	
	Total	Legislators & Managers	Profes- sional	Technicians	Clerks	Service Workers	Agricultural & Fishery & Related trades	Craft Plant & Machine operators	Plant & Machine operators	Elementary occupations	Not classifiable	
ชาย	1,237.1	93.1	101.6	150.3	99.1	145.2	10.0	255.1	248.8	122.0	12.0	MALE
ต่ำกว่า 1,501 บาท	2.4	-	-	-	-	-	-	0.4	-	2.0	-	Less than 1,501 Baht
1,501 - 2,500 บาท	1.4	-	-	-	-	-	-	-	1.4	-	-	1,501 - 2,500 Baht
2,501 - 3,500 บาท	5.6	0.5	1.0	-	0.3	1.2	0.4	1.4	0.9	-	-	2,501 - 3,500 Baht
3,501 - 4,500 บาท	14.2	-	-	1.0	-	3.6	-	5.4	0.4	3.9	-	3,501 - 4,500 Baht
4,501 - 5,500 บาท	71.4	0.5	-	2.6	0.9	7.6	1.7	17.0	23.9	17.3	-	4,501 - 5,500 Baht
5,501 - 6,500 บาท	117.3	-	-	1.8	3.8	17.2	1.6	38.3	32.8	21.7	-	5,501 - 6,500 Baht
6,501 - 7,500 บาท	136.8	-	0.4	3.3	4.1	20.1	0.6	41.1	41.2	24.9	1.1	6,501 - 7,500 Baht
7,501 - 10,000 บาท	316.6	0.8	5.9	21.5	28.6	46.4	2.5	85.4	87.7	36.6	1.4	7,501 - 10,000 Baht
10,001 - 15,000 บาท	221.7	8.1	12.2	38.4	33.2	26.0	2.7	40.9	45.2	13.8	1.3	10,001 - 15,000 Baht
15,001 - 20,000 บาท	120.7	11.8	26.8	35.8	9.5	16.6	-	12.1	6.2	1.2	0.7	15,001 - 20,000 Baht
20,001 - 30,000 บาท	94.6	23.4	18.8	24.3	14.2	1.7	-	3.9	6.1	0.3	2.0	20,001 - 30,000 Baht
มากกว่า 30,000 บาท	121.8	46.5	34.4	20.1	4.6	4.1	0.6	7.6	1.8	-	2.3	More than 30,000 Baht
ไม่ทราบ	12.7	1.7	2.1	1.6	-	0.7	-	1.7	1.3	0.4	3.3	Unknown
หญิง	1,262.0	63.2	142.2	232.6	230.5	171.9	2.2	94.3	106.4	212.0	6.7	FEMALE
ต่ำกว่า 1,501 บาท	2.5	-	-	0.4	0.7	-	-	-	0.8	0.6	-	Less than 1,501 Baht
1,501 - 2,500 บาท	0.6	-	-	-	-	0.6	-	-	-	-	-	1,501 - 2,500 Baht
2,501 - 3,500 บาท	7.4	-	-	-	0.4	2.3	-	0.9	-	3.9	-	2,501 - 3,500 Baht
3,501 - 4,500 บาท	19.8	-	-	0.4	-	1.5	-	4.4	2.5	10.9	-	3,501 - 4,500 Baht
4,501 - 5,500 บาท	115.1	-	0.9	2.3	4.7	22.7	-	16.0	24.5	44.0	-	4,501 - 5,500 Baht
5,501 - 6,500 บาท	163.0	-	2.2	1.2	11.0	26.3	1.1	27.2	26.1	68.0	-	5,501 - 6,500 Baht
6,501 - 7,500 บาท	114.6	-	0.6	5.9	21.2	22.0	1.1	8.8	16.6	38.0	0.4	6,501 - 7,500 Baht
7,501 - 10,000 บาท	274.5	2.0	11.2	45.1	69.2	56.8	-	25.4	26.7	37.1	1.0	7,501 - 10,000 Baht
10,001 - 15,000 บาท	218.5	4.5	31.9	68.8	66.4	26.1	-	7.7	5.8	6.8	0.6	10,001 - 15,000 Baht
15,001 - 20,000 บาท	124.3	7.4	24.8	46.2	35.0	4.5	-	3.2	2.2	-	1.0	15,001 - 20,000 Baht
20,001 - 30,000 บาท	109.6	18.2	34.6	35.3	15.2	5.2	-	0.8	-	-	0.4	20,001 - 30,000 Baht
มากกว่า 30,000 บาท	101.9	31.1	34.5	25.0	6.6	2.9	-	-	0.7	1.2	-	More than 30,000 Baht
ไม่ทราบ	10.4	-	1.6	2.0	0.2	1.2	-	-	0.6	1.5	3.4	Unknown

ตารางที่ 18 จำนวนลูกจ้าง จำแนกตามอุตสาหกรรม ระดับของรายได้ กรุงเทพมหานคร

TABLE 18 EMPLOYEE BY INDUSTRY, INCOME CLASS, BANGKOK METROPOLIS

ไตรมาสที่ 4/2553 : Quarter 4/2010

หน่วยเป็นพัน : In Thousands

ระดับของรายได้	อุตสาหกรรม Industry										INCOME CLASS
	รวม	เกษตรกรรม	การประมง	เหมืองแร่	การผลิต	ไฟฟ้า ก๊าซ	การก่อสร้าง	การขายส่ง	โรงแรม	การขนส่ง	
				เหมืองหิน		และประปา		การขายปลีก	และภัตตาคาร	Transport	
	Total	Agriculture	Fishing	Mining & Quarrying	Manufac- turing	Electric. Gas & Water supply	Construction	Wholesale & Retail trade	Hotels & Restaurants	& Communi- cation	
ยอดรวม	2,499.2	5.6	0.3	1.1	647.5	16.2	131.9	452.2	150.3	190.3	TOTAL
ต่ำกว่า 1,501 บาท	4.8	-	-	-	1.9	-	0.4	1.5	-	-	Less than 1,501 Baht
1,501 - 2,500 บาท	2.0	-	-	-	0.4	-	-	-	-	-	1,501 - 2,500 Baht
2,501 - 3,500 บาท	13.0	-	-	-	1.8	-	0.8	1.5	4.7	0.9	2,501 - 3,500 Baht
3,501 - 4,500 บาท	34.0	0.6	-	-	10.5	-	2.0	9.7	4.9	-	3,501 - 4,500 Baht
4,501 - 5,500 บาท	186.5	1.5	-	-	80.1	-	6.0	26.0	20.5	3.9	4,501 - 5,500 Baht
5,501 - 6,500 บาท	280.3	0.8	-	-	110.0	0.6	20.4	42.8	21.5	8.9	5,501 - 6,500 Baht
6,501 - 7,500 บาท	251.3	0.5	-	-	79.6	0.7	13.2	54.0	17.9	11.1	6,501 - 7,500 Baht
7,501 - 10,000 บาท	591.1	1.0	-	-	154.1	2.5	30.2	136.9	29.5	49.2	7,501 - 10,000 Baht
10,001 - 15,000 บาท	440.2	-	0.3	-	89.4	1.7	21.3	90.2	23.1	41.4	10,001 - 15,000 Baht
15,001 - 20,000 บาท	245.0	0.4	-	-	42.7	2.7	12.2	45.6	15.0	20.1	15,001 - 20,000 Baht
20,001 - 30,000 บาท	204.2	0.4	-	1.1	38.6	2.4	8.2	24.1	6.8	26.0	20,001 - 30,000 Baht
มากกว่า 30,000 บาท	223.8	0.5	-	-	35.7	3.7	16.4	18.2	5.0	28.1	More than 30,000 Baht
ไม่ทราบ	23.1	-	-	-	2.9	2.0	0.9	1.6	1.6	0.6	Unknown

ตารางที่ 18 จำนวนลูกจ้าง จำแนกตามอุตสาหกรรม ระดับของรายได้ กรุงเทพมหานคร (ต่อ)

TABLE 18 EMPLOYEE BY INDUSTRY, INCOME CLASS , BANGKOK METROPOLIS (Contd.)

ไตรมาสที่ 4/2553 : Quarter 4/2010

หน่วยเป็นพัน : In Thousands

ระดับของรายได้	อุตสาหกรรม (ต่อ) Industry (Contd.)									INCOME CLASS
	สื่อกลาง	อสังหาริมทรัพย์	บริหารราชการ	การศึกษา	ด้านสุขภาพและ	บริการ	ลูกจ้างในครัว-	องค์กร	ไม่ทราบ	
	ทางการเงิน	และการให้เช่า	และป้องกันประเทศ		สังคมสงเคราะห์	ชุมชน สังคม	เรือนส่วนบุคคล	ระหว่างประเทศ		
	Financial	Real estate	Public adminis-		Health	Other community	Private households	Extra-territorial		
	intermediation	& Renting	tation & Defence	Education	& Social work	& Social	with employed persons	organizations	Unknown	
ยอดรวม	132.4	248.5	162.2	111.3	67.7	74.7	76.5	6.8	23.7	TOTAL
ต่ำกว่า 1,501 บาท	-	0.9	-	-	-	-	0.2	-	-	Less than 1,501 Baht
1,501 - 2,500 บาท	-	1.1	-	-	-	-	0.6	-	-	1,501 - 2,500 Baht
2,501 - 3,500 บาท	-	0.7	-	0.2	-	0.8	1.8	-	-	2,501 - 3,500 Baht
3,501 - 4,500 บาท	-	0.9	0.4	-	-	-	5.0	-	-	3,501 - 4,500 Baht
4,501 - 5,500 บาท	1.3	14.8	3.8	5.4	2.2	5.1	15.8	-	-	4,501 - 5,500 Baht
5,501 - 6,500 บาท	2.4	30.4	7.1	2.2	4.7	5.7	22.9	-	-	5,501 - 6,500 Baht
6,501 - 7,500 บาท	1.4	27.9	9.6	9.7	6.1	4.1	12.6	-	3.1	6,501 - 7,500 Baht
7,501 - 10,000 บาท	19.4	58.4	34.7	16.3	15.7	25.8	13.8	-	3.8	7,501 - 10,000 Baht
10,001 - 15,000 บาท	22.7	44.4	41.9	26.2	11.7	17.0	2.5	0.3	6.2	10,001 - 15,000 Baht
15,001 - 20,000 บาท	22.7	26.9	20.3	16.4	9.3	8.0	-	0.5	2.2	15,001 - 20,000 Baht
20,001 - 30,000 บาท	30.0	14.4	19.0	15.8	7.9	5.0	-	3.1	1.6	20,001 - 30,000 Baht
มากกว่า 30,000 บาท	31.9	26.3	23.3	17.7	9.8	2.7	1.2	2.9	0.6	More than 30,000 Baht
ไม่ทราบ	0.6	1.7	2.1	1.5	0.4	0.6	0.3	-	6.3	Unknown

ตารางที่ 18 จำนวนลูกจ้าง จำแนกตามอุตสาหกรรม ระดับของรายได้ และเพศ กรุงเทพมหานคร

TABLE 18 EMPLOYEE BY INDUSTRY, INCOME CLASS AND SEX , BANGKOK METROPOLIS

ไตรมาสที่ 4/2553 : Quarter 4/2010

หน่วยเป็นพัน : In Thousands

ระดับของรายได้	อุตสาหกรรม Industry										INCOME CLASS
	รวม	เกษตรกรรม	การประมง	เหมืองแร่ เหมืองหิน	การผลิต	ไฟฟ้า ก๊าซ และประปา	การก่อสร้าง	การขายส่ง การขายปลีก	โรงแรม และภัตตาคาร	การขนส่ง	
	Total	Agriculture	Fishing	Mining & Quarrying	Manufac- turing	Electric. Gas & Water supply	Construction	Wholesale & Retail trade	Hotels & Restaurants	Transport Communi- cation	
ชาย	1,237.1	2.3	0.3	-	311.4	12.5	99.8	241.5	67.9	129.7	MALE
ต่ำกว่า 1,501 บาท	2.4	-	-	-	-	-	0.4	0.9	-	-	Less than 1,501 Baht
1,501 - 2,500 บาท	1.4	-	-	-	0.4	-	-	-	-	-	1,501 - 2,500 Baht
2,501 - 3,500 บาท	5.6	-	-	-	-	-	0.8	0.6	1.7	0.9	2,501 - 3,500 Baht
3,501 - 4,500 บาท	14.2	0.6	-	-	3.6	-	1.8	4.4	3.3	-	3,501 - 4,500 Baht
4,501 - 5,500 บาท	71.4	0.9	-	-	29.8	-	4.0	18.4	3.9	1.7	4,501 - 5,500 Baht
5,501 - 6,500 บาท	117.3	-	-	-	49.8	-	12.6	22.4	11.3	5.5	5,501 - 6,500 Baht
6,501 - 7,500 บาท	136.8	-	-	-	45.6	0.7	10.5	31.0	7.9	6.1	6,501 - 7,500 Baht
7,501 - 10,000 บาท	316.6	-	-	-	76.8	2.5	26.3	77.6	11.8	38.3	7,501 - 10,000 Baht
10,001 - 15,000 บาท	221.7	-	0.3	-	46.8	1.2	15.9	44.7	13.0	27.0	10,001 - 15,000 Baht
15,001 - 20,000 บาท	120.7	0.4	-	-	20.3	1.3	7.3	24.3	8.5	12.6	15,001 - 20,000 Baht
20,001 - 30,000 บาท	94.6	0.4	-	-	18.2	1.9	5.5	7.4	2.9	19.4	20,001 - 30,000 Baht
มากกว่า 30,000 บาท	121.8	-	-	-	18.6	3.7	14.0	8.5	3.3	18.2	More than 30,000 Baht
ไม่ทราบ	12.7	-	-	-	1.4	1.3	0.9	1.3	0.4	-	Unknown
หญิง	1,262.0	3.3	-	1.1	336.1	3.7	32.1	210.7	82.4	60.6	FEMALE
ต่ำกว่า 1,501 บาท	2.5	-	-	-	1.9	-	-	0.6	-	-	Less than 1,501 Baht
1,501 - 2,500 บาท	0.6	-	-	-	-	-	-	-	-	-	1,501 - 2,500 Baht
2,501 - 3,500 บาท	7.4	-	-	-	1.8	-	-	0.9	2.9	-	2,501 - 3,500 Baht
3,501 - 4,500 บาท	19.8	-	-	-	6.9	-	0.2	5.3	1.6	-	3,501 - 4,500 Baht
4,501 - 5,500 บาท	115.1	0.6	-	-	50.2	-	2.0	7.7	16.6	2.2	4,501 - 5,500 Baht
5,501 - 6,500 บาท	163.0	0.8	-	-	60.2	0.6	7.8	20.5	10.2	3.3	5,501 - 6,500 Baht
6,501 - 7,500 บาท	114.6	0.5	-	-	34.0	-	2.8	23.0	10.0	5.0	6,501 - 7,500 Baht
7,501 - 10,000 บาท	274.5	1.0	-	-	77.3	-	3.9	59.3	17.7	10.8	7,501 - 10,000 Baht
10,001 - 15,000 บาท	218.5	-	-	-	42.6	0.5	5.3	45.5	10.1	14.5	10,001 - 15,000 Baht
15,001 - 20,000 บาท	124.3	-	-	-	22.4	1.4	5.0	21.3	6.5	7.5	15,001 - 20,000 Baht
20,001 - 30,000 บาท	109.6	-	-	1.1	20.4	0.5	2.8	16.7	3.9	6.7	20,001 - 30,000 Baht
มากกว่า 30,000 บาท	101.9	0.5	-	-	17.1	-	2.4	9.7	1.7	9.9	More than 30,000 Baht
ไม่ทราบ	10.4	-	-	-	1.5	0.7	-	0.3	1.2	0.6	Unknown

ตารางที่ 18 จำนวนลูกจ้าง จำแนกตามอุตสาหกรรม ระดับของรายได้ และเพศ กรุงเทพมหานคร (ต่อ)

TABLE 18 EMPLOYEE BY INDUSTRY, INCOME CLASS AND SEX , BANGKOK METROPOLIS (Contd.)

ไตรมาสที่ 4/2553 : Quarter 4/2010

หน่วยเป็นพัน : In Thousands

ระดับของรายได้	อุตสาหกรรม (ต่อ) Industry (Contd.)									INCOME CLASS
	สื่อกลาง ทางการเงิน Financial intermediation	อสังหาริมทรัพย์ และการให้เช่า Real estate & Renting	บริหารราชการ และป้องกันประเทศ Public adminis- tation & Defence	การศึกษา Education	ด้านสุขภาพและ สังคมสงเคราะห์ Health & Social work	บริการ ชุมชน สังคม Other community & Social with employed persons	ลูกจ้างในครัว- เรือนส่วนบุคคล Private households	องค์กร ระหว่างประเทศ Extra-territorial organizations	ไม่ทราบ Unknown	
ชาย	55.0	124.0	86.6	42.4	17.7	23.0	10.9	-	12.4	MALE
ต่ำกว่า 1,501 บาท	-	0.9	-	-	-	-	0.2	-	-	Less than 1,501 Baht
1,501 - 2,500 บาท	-	1.1	-	-	-	-	-	-	-	1,501 - 2,500 Baht
2,501 - 3,500 บาท	-	0.3	-	0.2	-	0.8	0.4	-	-	2,501 - 3,500 Baht
3,501 - 4,500 บาท	-	0.6	-	-	-	-	-	-	-	3,501 - 4,500 Baht
4,501 - 5,500 บาท	-	5.2	1.6	2.5	-	1.3	2.1	-	-	4,501 - 5,500 Baht
5,501 - 6,500 บาท	0.5	8.1	4.5	-	0.4	1.5	0.7	-	-	5,501 - 6,500 Baht
6,501 - 7,500 บาท	1.4	15.7	7.2	4.4	1.6	0.1	1.9	-	2.7	6,501 - 7,500 Baht
7,501 - 10,000 บาท	5.4	35.0	21.3	6.4	2.5	7.0	3.2	-	2.4	7,501 - 10,000 Baht
10,001 - 15,000 บาท	11.5	20.1	21.7	8.8	2.8	4.1	2.1	-	1.8	10,001 - 15,000 Baht
15,001 - 20,000 บาท	9.2	12.8	8.1	7.6	1.9	5.0	-	-	1.3	15,001 - 20,000 Baht
20,001 - 30,000 บาท	11.1	9.5	9.0	3.7	2.7	1.9	-	-	1.2	20,001 - 30,000 Baht
มากกว่า 30,000 บาท	15.9	13.5	12.4	7.2	5.8	0.8	-	-	-	More than 30,000 Baht
ไม่ทราบ	-	1.2	1.1	1.5	-	0.6	0.1	-	3.0	Unknown
หญิง	77.4	124.5	75.6	69.0	50.0	51.7	65.7	6.8	11.4	FEMALE
ต่ำกว่า 1,501 บาท	-	-	-	-	-	-	-	-	-	Less than 1,501 Baht
1,501 - 2,500 บาท	-	-	-	-	-	-	0.6	-	-	1,501 - 2,500 Baht
2,501 - 3,500 บาท	-	0.4	-	-	-	-	1.4	-	-	2,501 - 3,500 Baht
3,501 - 4,500 บาท	-	0.3	0.4	-	-	-	5.0	-	-	3,501 - 4,500 Baht
4,501 - 5,500 บาท	1.3	9.6	2.2	2.9	2.2	3.9	13.7	-	-	4,501 - 5,500 Baht
5,501 - 6,500 บาท	2.0	22.3	2.6	2.2	4.3	4.2	22.1	-	-	5,501 - 6,500 Baht
6,501 - 7,500 บาท	-	12.1	2.4	5.3	4.5	3.9	10.7	-	0.4	6,501 - 7,500 Baht
7,501 - 10,000 บาท	14.0	23.3	13.4	9.9	13.2	18.8	10.5	-	1.3	7,501 - 10,000 Baht
10,001 - 15,000 บาท	11.2	24.4	20.3	17.4	8.9	13.0	0.3	0.3	4.4	10,001 - 15,000 Baht
15,001 - 20,000 บาท	13.5	14.1	12.2	8.7	7.4	3.0	-	0.5	0.9	15,001 - 20,000 Baht
20,001 - 30,000 บาท	18.9	4.9	10.0	12.1	5.1	3.2	-	3.1	0.4	20,001 - 30,000 Baht
มากกว่า 30,000 บาท	16.0	12.8	11.0	10.5	4.0	1.9	1.2	2.9	0.6	More than 30,000 Baht
ไม่ทราบ	0.6	0.5	1.1	-	0.4	-	0.1	-	3.4	Unknown

Central Region

STATISTICAL TABLES CENTRAL REGION

TABLE	1	NUMBER OF POPULATION BY LABOR FORCE STATUS, AGE GROUP
TABLE	2	POPULATION 15 YEARS AND OVER BY MARITAL STATUS, LABOR FORCE STATUS
TABLE	3	POPULATION 15 YEARS AND OVER BY LEVEL OF EDUCATIONAL ATTAINMENT, LABOR FORCE STATUS
TABLE	4	EMPLOYED PERSONS BY LEVEL OF EDUCATIONAL ATTAINMENT, OCCUPATION
TABLE	5	EMPLOYED PERSONS BY LEVEL OF EDUCATIONAL ATTAINMENT, INDUSTRY
TABLE	6	EMPLOYED PERSONS BY WORK STATUS, OCCUPATION
TABLE	7	EMPLOYED PERSONS BY WORK STATUS, INDUSTRY
TABLE	8	EMPLOYED PERSONS BY OCCUPATION, HOURS WORKED PER WEEK, AVAILABILITY FOR ADDITIONAL WORK
TABLE	9	EMPLOYED PERSONS BY INDUSTRY, HOURS WORKED PER WEEK, AVAILABILITY FOR ADDITIONAL WORK
TABLE	10	EMPLOYED PERSONS BY WORK STATUS, HOURS WORKED PER WEEK, AVAILABILITY FOR ADDITIONAL WORK
TABLE	11	EMPLOYED PERSONS BY AGE GROUP, HOURS WORKED PER WEEK, AVAILABILITY FOR ADDITIONAL WORK
TABLE	12	UNEMPLOYED PERSONS, SEEKING JOP BY DURATION OF SEEKING JOP, LEVEL OF EDUCATIONAL ATTAINMENT
TABLE	13	UNEMPLOYED PERSONS, EVER WORKED BY LAST OCCUPATION, LAST INDUSTRY
TABLE	14	EMPLOYEE BY AVERAGE WAGE, FRINGE BENEFIT, INDUSTRY
TABLE	15	PRIVATE EMPLOYEE BY AVERAGE WAGE, FRINGE BENEFIT, INDUSTRY
TABLE	16	GOVERNMENT EMPLOYEE BY AVERAGE WAGE, FRINGE BENEFIT, INDUSTRY
TABLE	17	EMPLOYEE BY OCCUPATION, INCOME CLASS
TABLE	18	EMPLOYEE BY INDUSTRY, INCOME CLASS

ตารางที่ 1 จำนวนประชากรอายุ 15 ปีขึ้นไป จำแนกตามกลุ่มอายุ สถานภาพแรงงาน ภาคกลาง

TABLE 1 POPULATION 15 YEARS AND OVER BY AGE GROUP, LABOR FORCE STATUS , CENTRAL REGION

ไตรมาสที่ 4/2553 : Quarter 4/2010

หน่วยเป็นพัน : In Thousands

สถานภาพแรงงาน	รวม	กลุ่มอายุ Age Group								LABOR FORCE STATUS
	Total	15-19	20-24	25-29	30-34	35-39	40-49	50-59	>= 60	
ประชากรอายุ 15 ปีขึ้นไป	12,929.0	1,147.1	1,213.5	1,278.9	1,392.9	1,399.6	2,669.2	1,947.5	1,880.2	POPULATION 15 YEARS AND OVER
กำลังแรงงานรวม	9,475.8	313.6	859.1	1,143.5	1,275.7	1,267.4	2,385.4	1,558.1	672.9	Total Labor Force
1. กำลังแรงงานปัจจุบัน	9,461.0	312.9	857.4	1,142.5	1,274.6	1,266.4	2,382.8	1,553.8	670.7	1. Current labor force
1.1 ผู้มีงานทำ	9,379.6	300.5	826.9	1,130.7	1,265.8	1,259.7	2,377.7	1,548.7	669.7	1.1 Employed
- ทำงาน	9,296.6	297.3	821.7	1,123.1	1,259.9	1,251.7	2,362.2	1,525.1	655.6	- At work
- ไม่ทำงานแต่มีงานประจำ	83.0	3.2	5.2	7.7	5.9	8.0	15.5	23.6	14.0	- With job but not at work
1.2 ผู้ว่างงาน	81.4	12.4	30.5	11.8	8.8	6.7	5.1	5.1	1.0	1.2 Unemployed
- หางานทำ	22.8	4.6	10.6	1.7	1.7	2.5	0.4	1.1	0.3	- Looking for work
- ไม่หางานทำ/พร้อมที่จะทำงาน	58.6	7.8	19.9	10.1	7.1	4.2	4.7	4.0	0.8	- Not looking/available for work
2. กำลังแรงงานที่รอฤดูกาล	14.8	0.8	1.7	1.1	1.1	1.0	2.6	4.3	2.2	2. Seasonally inactive labor force
ผู้ไม่อยู่ในกำลังแรงงาน	3,453.2	833.5	354.3	135.4	117.3	132.2	283.8	389.4	1,207.4	Persons not in Labor Force
1. ทำงานบ้าน	1,149.5	50.9	108.8	93.7	85.4	106.4	226.9	277.1	200.3	1. Household work
2. เรียนหนังสือ	922.9	724.2	188.3	9.6	0.6	0.2	-	-	-	2. Studies
3. ยังเด็ก ขรา/ไม่สามารถทำงานได้	1,059.3	18.6	12.4	12.0	17.2	15.3	35.6	47.5	900.7	3. Too young/old/incapable of work
4. อื่น ๆ	321.5	39.8	44.9	20.1	14.0	10.4	21.3	64.8	106.3	4. Others

ตารางที่ 1 จำนวนประชากรอายุ 15 ปีขึ้นไป จำแนกตามกลุ่มอายุ สถานภาพแรงงาน และเพศ ภาคกลาง

Table 1 POPULATION 15 YEARS AND OVER BY AGE GROUP, LABOR FORCE STATUS AND SEX , CENTRAL REGION

ไตรมาสที่ 4/2553 : Quarter 4/2010

หน่วยเป็นพัน : In Thousands

สถานภาพแรงงาน	รวม	กลุ่มอายุ Age Group								LABOR FORCE STATUS
	Total	15-19	20-24	25-29	30-34	35-39	40-49	50-59	>=60	
ชาย	6,235.5	586.0	615.1	635.7	700.5	685.1	1,282.9	919.1	811.0	MALE
กำลังแรงงานรวม	5,064.6	205.2	484.3	605.0	673.5	665.1	1,233.0	831.7	366.9	Total Labor Force
1. กำลังแรงงานปัจจุบัน	5,056.3	205.2	482.6	604.2	672.6	664.7	1,231.5	829.7	366.0	1. Current labor force
1.1 ผู้มีงานทำ	5,007.4	196.8	469.3	597.2	664.7	659.7	1,227.5	826.4	365.9	1.1 Employed
- ทำงาน	4,952.7	194.6	464.9	592.8	662.2	654.5	1,218.1	809.3	356.3	- At work
- ไม่ทำงานแต่มีงานประจำ	54.7	2.2	4.4	4.3	2.5	5.1	9.4	17.1	9.5	- With job but not at work
1.2 ผู้ว่างงาน	49.0	8.3	13.2	7.0	7.9	5.1	4.0	3.3	0.1	1.2 Unemployed
- หางานทำ	9.9	1.8	2.2	1.1	1.7	2.4	0.2	0.5	-	- Looking for work
- ไม่หางานทำ/พร้อมที่จะทำงาน	39.0	6.6	11.0	5.9	6.2	2.6	3.9	2.8	0.1	- Not looking/available for work
2. กำลังแรงงานที่รอฤดูกาล	8.3	-	1.7	0.8	0.9	0.4	1.5	2.0	0.9	2. Seasonally inactive labor force
ผู้ไม่อยู่ในกำลังแรงงาน	1,170.9	380.8	130.9	30.8	27.1	20.0	49.9	87.4	444.1	Persons not in Labor Force
1. ทำงานบ้าน	82.7	9.2	8.1	5.1	5.6	5.5	14.9	20.8	13.6	1. Household work
2. เรียนหนังสือ	433.5	337.1	89.2	7.1	0.1	-	-	-	-	2. Studies
3. ยังเด็ก ขรา/ไม่สามารถทำงานได้	453.7	10.0	5.7	8.3	12.5	8.2	20.7	28.7	359.6	3. Too young/old/incapable of work
4. อื่น ๆ	201.0	24.5	27.9	10.4	8.8	6.3	14.3	37.9	70.9	4. Others
หญิง	6,693.5	561.1	598.3	643.2	692.4	714.5	1,386.3	1,028.4	1,069.2	FEMALE
กำลังแรงงานรวม	4,411.2	108.5	374.8	538.6	602.2	602.3	1,152.4	726.5	306.0	Total Labor Force
1. กำลังแรงงานปัจจุบัน	4,404.7	107.7	374.8	538.3	602.0	601.7	1,151.3	724.1	304.7	1. Current labor force
1.1 ผู้มีงานทำ	4,372.3	103.7	357.6	533.5	601.1	600.0	1,150.2	722.3	303.8	1.1 Employed
- ทำงาน	4,343.9	102.7	356.8	530.2	597.8	597.1	1,144.2	715.8	299.3	- At work
- ไม่ทำงานแต่มีงานประจำ	28.4	1.0	0.8	3.3	3.3	2.9	6.1	6.5	4.5	- With job but not at work
1.2 ผู้ว่างงาน	32.4	4.0	17.3	4.8	1.0	1.7	1.0	1.8	0.9	1.2 Unemployed
- หางานทำ	12.9	2.9	8.3	0.5	-	0.1	0.2	0.6	0.3	- Looking for work
- ไม่หางานทำ/พร้อมที่จะทำงาน	19.6	1.2	8.9	4.2	1.0	1.6	0.9	1.2	0.6	- Not looking/available for work
2. กำลังแรงงานที่รอฤดูกาล	6.5	0.8	-	0.2	0.2	0.6	1.1	2.3	1.3	2. Seasonally inactive labor force
ผู้ไม่อยู่ในกำลังแรงงาน	2,282.3	452.7	223.5	104.6	90.2	112.2	233.9	302.0	763.3	Persons not in Labor Force
1. ทำงานบ้าน	1,066.8	41.7	100.7	88.6	79.8	100.9	212.0	256.3	186.7	1. Household work
2. เรียนหนังสือ	489.5	387.1	99.1	2.6	0.5	0.2	-	-	-	2. Studies
3. ยังเด็ก ขรา/ไม่สามารถทำงานได้	605.5	8.6	6.7	3.7	4.7	7.1	14.9	18.8	541.1	3. Too young/old/incapable of work
4. อื่น ๆ	120.5	15.3	17.0	9.7	5.2	4.1	7.0	26.9	35.4	4. Others

ตารางที่ 2 จำนวนประชากรอายุ 15 ปีขึ้นไป จำแนกตามสถานภาพสมรส สถานภาพแรงงาน ภาคกลาง

TABLE 2 POPULATION 15 YEARS AND OVER BY MARITAL STATUS, LABOR FORCE STATUS , CENTRAL REGION

ไตรมาสที่ 4/2553 : Quarter 4/2010

หน่วยเป็นพัน : In Thousands

สถานภาพแรงงาน	รวม	เคยสมรส Ever-Married						LABOR FORCE STATUS
		โสด	สมรส	หม้าย	หย่า	แยกกันอยู่	ไม่ทราบ	
	Total	Single	Married	Widowed	Divorced	Separated	Unknown	
ยอดรวม	12,929.0	3,310.7	8,093.5	884.8	217.0	413.2	9.8	TOTAL
กำลังแรงงานรวม	9,475.8	2,082.9	6,557.8	330.1	168.1	329.2	7.8	Total Labor Force
1. กำลังแรงงานปัจจุบัน	9,461.0	2,080.1	6,547.6	329.7	167.4	328.5	7.8	1. Current labor force
1.1 ผู้มีงานทำ	9,379.6	2,032.6	6,520.6	327.2	166.5	324.8	7.8	1.1 Employed
- ทำงาน	9,296.6	2,018.7	6,463.2	319.9	165.1	321.9	7.8	- At work
- ไม่ทำงานแต่มีงานประจำ	83.0	13.9	57.5	7.3	1.4	3.0	-	- With job but not at work
1.2 ผู้ว่างงาน	81.4	47.4	26.9	2.5	0.9	3.6	-	1.2 Unemployed
- หางานทำ	22.8	15.5	5.5	1.1	-	0.6	-	- Looking for work
- ไม่หางานทำ/พร้อมที่จะทำงาน	58.6	31.9	21.4	1.4	0.9	3.0	-	- Not looking/available for work
2. กำลังแรงงานที่รอฤดูกาล	14.8	2.8	10.2	0.4	0.7	0.7	-	2. Seasonally inactive labor force
ผู้ไม่อยู่ในกำลังแรงงาน	3,453.2	1,227.9	1,535.7	554.7	48.9	84.0	2.0	Persons not in Labor Force
1. ทำงานบ้าน	1,149.5	100.2	859.2	122.2	25.0	42.9	-	1. Household work
2. เรียนหนังสือ	922.9	900.2	20.1	0.4	0.5	1.8	-	2. Studies
3. ยังเด็ก ขรา/ไม่สามารถทำงานได้	1,059.3	125.8	477.4	409.7	15.6	28.9	1.8	3. Too young/old/incapable of work
4. อื่น ๆ	321.5	101.7	178.9	22.5	7.8	10.4	0.2	4. Others

ตารางที่ 2 จำนวนประชากรอายุ 15 ปีขึ้นไป จำแนกตามสถานภาพสมรส สถานภาพแรงงาน และเพศ ภาคกลาง

TABLE 2 POPULATION 15 YEARS AND OVER BY MARITAL STATUS, LABOR FORCE STATUS AND SEX, CENTRAL REGION

ไตรมาสที่ 4/2553 : Quarter 4/2010

หน่วยเป็นพัน : In Thousands

สถานภาพแรงงาน	รวม	เคยสมรส Ever-Married						LABOR FORCE STATUS
	โสด	สมรส	หม้าย	หย่า	แยกกันอยู่	ไม่ทราบ		
	Total	Single	Married	Widowed	Divorced	Separated	Unknown	
ชาย	6,235.5	1,812.9	4,015.1	178.5	71.3	150.5	7.2	MALE
กำลังแรงงานรวม	5,064.6	1,225.2	3,570.8	72.0	60.1	130.3	6.2	Total Labor Force
1. กำลังแรงงานปัจจุบัน	5,056.3	1,222.9	3,565.9	71.6	60.1	129.6	6.2	1. Current labor force
1.1 ผู้มีงานทำ	5,007.4	1,196.5	3,547.8	70.2	59.5	127.1	6.2	1.1 Employed
- ทำงาน	4,952.7	1,185.5	3,507.9	68.3	58.7	126.1	6.2	- At work
- ไม่ทำงานแต่มีงานประจำ	54.7	11.0	39.9	1.9	0.9	1.0	-	- With job but not at work
1.2 ผู้ว่างงาน	49.0	26.5	18.1	1.3	0.6	2.5	-	1.2 Unemployed
- หางานทำ	9.9	4.8	4.0	0.8	-	0.3	-	- Looking for work
- ไม่หางานทำ/พร้อมที่จะทำงาน	39.0	21.7	14.0	0.5	0.6	2.2	-	- Not looking/available for work
2. กำลังแรงงานที่รอฤดูกาล	8.3	2.3	4.9	0.4	-	0.7	-	2. Seasonally inactive labor force
ผู้ไม่อยู่ในกำลังแรงงาน	1,170.9	587.7	444.3	106.5	11.2	20.2	1.0	Persons not in Labor Force
1. ทำงานบ้าน	82.7	27.8	41.7	7.8	3.3	2.2	-	1. Household work
2. เรียนหนังสือ	433.5	427.4	5.8	0.2	-	0.1	-	2. Studies
3. ยังเด็ก ขรา/ไม่สามารถทำงานได้	453.7	62.2	284.6	88.5	5.0	12.6	0.9	3. Too young/old/incapable of work
4. อื่น ๆ	201.0	70.4	112.3	10.0	2.9	5.3	0.1	4. Others
หญิง	6,693.5	1,497.8	4,078.4	706.3	145.7	262.7	2.6	FEMALE
กำลังแรงงานรวม	4,411.2	857.6	2,987.0	258.1	108.0	198.9	1.6	Total Labor Force
1. กำลังแรงงานปัจจุบัน	4,404.7	857.1	2,981.7	258.1	107.3	198.9	1.6	1. Current labor force
1.1 ผู้มีงานทำ	4,372.3	836.2	2,972.8	256.9	107.0	197.7	1.6	1.1 Employed
- ทำงาน	4,343.9	833.3	2,955.2	251.6	106.5	195.7	1.6	- At work
- ไม่ทำงานแต่มีงานประจำ	28.4	3.0	17.6	5.4	0.5	2.0	-	- With job but not at work
1.2 ผู้ว่างงาน	32.4	20.9	8.9	1.2	0.3	1.2	-	1.2 Unemployed
- หางานทำ	12.9	10.8	1.5	0.3	-	0.3	-	- Looking for work
- ไม่หางานทำ/พร้อมที่จะทำงาน	19.6	10.2	7.4	0.9	0.3	0.8	-	- Not looking/available for work
2. กำลังแรงงานที่รอฤดูกาล	6.5	0.5	5.3	0.0	0.7	-	-	2. Seasonally inactive labor force
ผู้ไม่อยู่ในกำลังแรงงาน	2,282.3	640.2	1,091.4	448.2	37.7	63.8	1.0	Persons not in Labor Force
1. ทำงานบ้าน	1,066.8	72.4	817.5	114.3	21.7	40.7	-	1. Household work
2. เรียนหนังสือ	489.5	472.9	14.3	0.2	0.5	1.7	-	2. Studies
3. ยังเด็ก ขรา/ไม่สามารถทำงานได้	605.5	63.6	192.9	321.3	10.6	16.3	0.9	3. Too young/old/incapable of work
4. อื่น ๆ	120.5	31.3	66.7	12.4	4.9	5.1	0.2	4. Others

ตารางที่ 3 จำนวนประชากรอายุ 15 ปีขึ้นไป จำแนกตามระดับการศึกษาที่สำเร็จ สถานภาพแรงงาน ภาคกลาง

TABLE 3 POPULATION 15 YEARS AND OVER BY LEVEL OF EDUCATIONAL ATTAINMENT, LABOR FORCE STATUS, CENTRAL REGION

ไตรมาสที่ 4/2553 : Quarter 4/2010

หน่วยเป็นพัน : In Thousands

สถานภาพแรงงาน	รวม	ไม่มี การศึกษา	ต่ำกว่า ประถมศึกษา Less than Elementary	ประถม ศึกษา Elementary	มัธยมศึกษา ตอนต้น Lower Secondary	มัธยมศึกษาตอนปลาย Upper Secondary Level			อุดมศึกษา Higher Level			อื่นๆ ^{1/}	ไม่ทราบ	LABOR FORCE STATUS
						สายสามัญ	สายอาชีว- ศึกษา	สายวิชา- การศึกษา	สายวิชาการ	สายวิชาชีพ Higher	สายวิชา- การศึกษา			
						General/ Academic	Vocational	Teacher Training	Academic	Technical Education	Teacher Training			
						Academic	Vocational	Teacher Training	Academic	Technical Education	Teacher Training			
	Total	None	Elementary	Elementary	Secondary	Academic	Vocational	Teacher Training	Academic	Technical Education	Teacher Training	Others ^{1/}	Unknown	
ยอดรวม	12,929.0	574.0	3,727.8	2,364.3	2,503.1	1,378.0	547.6	6.4	968.0	606.4	191.2	9.1	53.2	TOTAL
กำลังแรงงานรวม	9,475.8	310.8	2,481.9	1,935.2	1,696.1	1,053.0	395.2	2.8	868.2	533.0	152.6	8.8	38.3	Total Labor Force
1. กำลังแรงงานปัจจุบัน	9,461.0	310.6	2,475.2	1,932.0	1,693.0	1,051.8	394.7	2.8	868.2	533.0	152.6	8.8	38.3	1. Current labor force
1.1 ผู้มีงานทำ	9,379.6	309.8	2,469.1	1,918.8	1,665.1	1,042.8	390.4	2.8	858.6	525.5	150.0	8.6	38.3	1.1 Employed
- ทำงาน	9,296.6	308.5	2,431.6	1,903.5	1,653.9	1,037.2	388.9	2.0	852.8	523.0	148.4	8.6	38.3	- At work
- ไม่ทำงานแต่มีงานประจำ	83.0	1.3	37.6	15.4	11.1	5.6	1.5	0.8	5.8	2.5	1.6	-	-	- With job but not at work
1.2 ผู้ว่างงาน	81.4	0.9	6.1	13.2	28.0	9.0	4.3	-	9.7	7.5	2.6	0.3	-	1.2 Unemployed
- หางานทำ	22.8	0.2	1.1	2.7	10.2	3.5	0.5	-	2.4	0.2	1.9	-	-	- Looking for work
- ไม่หางานทำ/พร้อมที่จะทำงาน	58.6	0.6	5.1	10.5	17.8	5.5	3.8	-	7.2	7.3	0.6	0.3	-	- Not looking/available for work
2. กำลังแรงงานที่รอฤดูกาล	14.8	0.2	6.7	3.2	3.1	1.2	0.4	-	-	-	-	-	-	2. Seasonally inactive labor force
ผู้ไม่อยู่ในกำลังแรงงาน	3,453.2	263.2	1,245.9	429.1	806.9	325.0	152.4	3.7	99.8	73.4	38.6	0.2	15.0	Persons not in Labor Force
1. ทำงานบ้าน	1,149.5	63.3	457.1	190.3	192.9	101.6	47.5	0.6	43.2	38.2	11.0	0.2	3.8	1. Household work
2. เรียนหนังสือ	922.9	-	0.1	147.7	498.5	182.2	74.5	1.3	7.4	11.0	0.2	-	-	2. Studies
3. ยังเด็ก ขรา/ไม่สามารถทำงานได้	1,059.3	192.3	725.2	49.5	41.3	13.8	9.0	0.6	12.6	7.1	3.9	-	4.0	3. Too young/old/incapable of work
4. อื่น ๆ	321.5	7.6	63.5	41.6	74.2	27.5	21.5	1.1	36.7	17.1	23.6	0.1	7.2	4. Others

1/ รวมอาชีวะระยะสั้น 1/ Including Short Course Vocational

ตารางที่ 3 จำนวนประชากรอายุ 15 ปีขึ้นไป จำแนกตามระดับการศึกษาที่สำเร็จ สถานภาพแรงงาน และเพศ ภาคกลาง

TABLE 3 POPULATION 15 YEARS AND OVER BY LEVEL OF EDUCATIONAL ATTAINMENT, LABOR FORCE STATUS AND SEX , CENTRAL REGION

ไตรมาสที่ 4/2553 : Quarter 4/2010

หน่วยเป็นพัน : In Thousands

สถานภาพแรงงาน	มัธยมศึกษาตอนปลาย									อุดมศึกษา			1/ อื่นๆ	ไม่ทราบ	LABOR FORCE STATUS
	รวม	ไม่มี การศึกษา	ต่ำกว่า ประถมศึกษา Less than Elementary	ประถม ศึกษา Elementary	มัธยมศึกษา ตอนต้น Lower Secondary	Upper Secondary Level			Higher Level						
						สายสามัญ General/ Academic	สายอาชีว- ศึกษา Vocational	สายวิชา- การศึกษา Teacher Training	สายวิชาการ Academic	สายวิชาชีพ Higher Technical Education	สายวิชา- การศึกษา Teacher Training				
ชาย	6,235.5	182.8	1,622.2	1,240.6	1,330.6	692.5	307.3	4.0	423.9	326.5	66.1	5.7	33.4	MALE	
กำลังแรงงานรวม	5,064.6	122.2	1,246.0	1,091.6	1,003.7	576.4	249.6	1.7	388.0	301.9	53.6	5.6	24.2	Total Labor Force	
1. กำลังแรงงานปัจจุบัน	5,056.3	122.2	1,243.4	1,089.7	1,001.3	575.5	249.2	1.7	388.0	301.9	53.6	5.6	24.2	1. Current labor force	
1.1 ผู้มีงานทำ	5,007.4	122.2	1,239.0	1,079.6	984.3	572.5	245.8	1.7	383.6	297.3	51.6	5.6	24.2	1.1 Employed	
- ทำงาน	4,952.7	122.2	1,212.8	1,068.4	977.3	568.4	244.8	1.0	381.1	296.2	50.9	5.6	24.2	- At work	
- ไม่ทำงานแต่มีงานประจำ	54.7	-	26.3	11.3	6.9	4.1	1.0	0.8	2.4	1.1	0.7	-	-	- With job but not at work	
1.2 ผู้ว่างงาน	49.0	-	4.3	10.1	17.1	3.0	3.5	-	4.5	4.6	1.9	-	-	1.2 Unemployed	
- หางานทำ	9.9	-	0.1	2.5	2.8	0.6	0.4	-	1.3	0.2	1.9	-	-	- Looking for work	
- ไม่หางานทำ/พร้อมที่จะทำงาน	39.0	-	4.2	7.6	14.2	2.4	3.1	-	3.1	4.4	-	-	-	- Not looking/available for work	
2. กำลังแรงงานที่รอฤดูกาล	8.3	-	2.7	1.9	2.4	0.9	0.4	-	-	-	-	-	-	2. Seasonally inactive labor force	
ผู้ไม่อยู่ในกำลังแรงงาน	1,170.9	60.5	376.2	148.9	326.9	116.1	57.7	2.3	35.9	24.6	12.6	0.1	9.2	Persons not in Labor Force	
1. ทำงานบ้าน	82.7	4.3	30.7	14.2	15.1	9.6	2.7	-	2.5	2.6	0.3	-	0.7	1. Household work	
2. เรียนหนังสือ	433.5	-	0.1	73.3	233.4	80.2	35.9	1.3	3.5	5.6	0.2	-	-	2. Studies	
3. ยังเด็ก ขรา/ไม่สามารถทำงานได้	453.7	54.3	308.3	32.3	24.4	10.1	6.9	0.3	8.0	4.2	2.2	-	2.9	3. Too young/old/incapable of work	
4. อื่น ๆ	201.0	1.9	37.1	29.2	54.0	16.2	12.1	0.7	22.0	12.2	9.9	0.1	5.7	4. Others	
หญิง	6,693.5	391.3	2,105.6	1,123.7	1,172.5	685.5	240.3	2.4	544.1	279.8	125.1	3.4	19.8	FEMALE	
กำลังแรงงานรวม	4,411.2	188.6	1,235.9	843.6	692.5	476.6	145.5	1.0	480.2	231.0	99.0	3.3	14.1	Total Labor Force	
1. กำลังแรงงานปัจจุบัน	4,404.7	188.4	1,231.9	842.3	691.7	476.3	145.5	1.0	480.2	231.0	99.0	3.3	14.1	1. Current labor force	
1.1 ผู้มีงานทำ	4,372.3	187.6	1,230.1	839.2	680.8	470.3	144.7	1.0	475.0	228.2	98.4	3.0	14.1	1.1 Employed	
- ทำงาน	4,343.9	186.3	1,218.8	835.1	676.6	468.9	144.2	1.0	471.7	226.8	97.5	3.0	14.1	- At work	
- ไม่ทำงานแต่มีงานประจำ	28.4	1.3	11.3	4.1	4.2	1.5	0.5	-	3.3	1.3	0.9	-	-	- With job but not at work	
1.2 ผู้ว่างงาน	32.4	0.9	1.8	3.1	10.9	6.0	0.9	-	5.2	2.9	0.6	0.3	-	1.2 Unemployed	
- หางานทำ	12.9	0.2	0.9	0.2	7.4	2.9	0.2	-	1.1	-	-	-	-	- Looking for work	
- ไม่หางานทำ/พร้อมที่จะทำงาน	19.6	0.6	0.9	2.9	3.6	3.1	0.7	-	4.1	2.9	0.6	0.3	-	- Not looking/available for work	
2. กำลังแรงงานที่รอฤดูกาล	6.5	0.2	4.0	1.3	0.8	0.2	-	-	-	-	-	-	-	2. Seasonally inactive labor force	
ผู้ไม่อยู่ในกำลังแรงงาน	2,282.3	202.6	869.7	280.1	480.0	208.9	94.8	1.4	63.9	48.8	26.1	0.2	5.8	Persons not in Labor Force	
1. ทำงานบ้าน	1,066.8	59.0	426.4	176.1	177.7	92.0	44.7	0.6	40.7	35.6	10.7	0.2	3.1	1. Household work	
2. เรียนหนังสือ	489.5	-	-	74.5	265.1	101.9	38.6	-	3.9	5.5	-	-	-	2. Studies	
3. ยังเด็ก ขรา/ไม่สามารถทำงานได้	605.5	138.1	416.9	17.2	16.9	3.7	2.1	0.3	4.6	2.9	1.7	-	1.2	3. Too young/old/incapable of work	
4. อื่น ๆ	120.5	5.6	26.4	12.4	20.3	11.3	9.4	0.5	14.7	4.8	13.7	-	1.5	4. Others	

1/ รวมอาชีวะระยะสั้น 1/ Including Short Course Vocational

ตารางที่ 4 จำนวนผู้มีงานทำ จำแนกตามระดับการศึกษาที่สำเร็จ อาชีพ ภาคกลาง

TABLE 4 EMPLOYED PERSONS BY LEVEL OF EDUCATIONAL ATTAINMENT, OCCUPATION , CENTRAL REGION

ไตรมาสที่ 4/2553 : Quarter 4/2010

หน่วยเป็นพัน : In Thousands

อาชีพ	รวม	ไม่มี การศึกษา	ต่ำกว่า ประถมศึกษา Less than Elementary	ประถม ศึกษา Elementary	มัธยมศึกษา ตอนต้น Lower Secondary	มัธยมศึกษาตอนปลาย Upper Secondary Level			อุดมศึกษา Higher Level			1/ อื่นๆ	ไม่ทราบ	OCCUPATION
						สายสามัญ General/ Academic	สายอาชีพ- ศึกษา Vocational	สายวิชา- การศึกษา Teacher Training	สายวิชาการ Academic	สายวิชาชีพ Higher Technical Education	สายวิชา- การศึกษา Teacher Training			
ยอดรวม	9,379.6	309.8	2,469.1	1,918.8	1,665.1	1,042.8	390.4	2.8	858.6	525.5	150.0	8.6	38.3	TOTAL
1. ผู้บัญญัติกฎหมาย ข้าราชการระดับอาวุโส และผู้จัดการ	300.8	1.7	68.4	30.5	34.4	25.4	15.7	0.3	93.1	23.6	4.3	-	3.4	1. Legislators, senior officials and managers
2. ผู้ประกอบวิชาชีพด้านต่างๆ	350.4	-	0.9	1.6	6.0	5.8	2.3	0.2	185.4	45.4	102.1	-	0.8	2. Professionals
3. ผู้ประกอบวิชาชีพด้านเทคนิคสาขาต่างๆ และอาชีพที่เกี่ยวข้อง	526.1	3.8	25.2	32.1	46.7	82.4	44.6	0.1	178.8	100.1	10.1	-	2.3	3. Technicians and associate professionals
4. เสมียน	471.3	0.5	15.3	24.8	53.2	78.4	49.8	0.2	158.4	81.6	6.9	-	2.2	4. Clerks
5. พนักงานบริการและพนักงานในร้านค้า และตลาด	1,769.2	48.7	484.2	306.0	345.8	241.7	86.6	0.7	147.6	83.2	17.0	0.2	7.6	5. Service workers and shop and market sales workers
6. ผู้ปฏิบัติงานที่มีฝีมือในด้านการเกษตร และการประมง	2,033.4	76.1	953.3	470.9	287.5	137.7	30.8	0.8	35.8	31.5	4.5	2.1	2.5	6. Skilled agricultural and fishery workers
7. ผู้ปฏิบัติงานด้านความสามารถทางฝีมือ และธุรกิจการค้าที่เกี่ยวข้อง	1,203.6	53.5	267.0	328.2	258.5	114.8	59.4	0.4	30.0	80.3	2.6	2.0	7.0	7. Craft and related trades workers
8. ผู้ปฏิบัติการโรงงานและเครื่องจักร และผู้ปฏิบัติงานด้านการประกอบ	1,387.9	34.7	213.8	309.3	395.4	263.5	81.8	-	19.8	62.2	0.9	1.6	5.0	8. Plant and machine operators and assemblers
9. อาชีพขั้นพื้นฐานต่างๆ ในด้านการขาย และการให้บริการ	1,327.5	90.8	440.8	415.1	236.4	90.8	18.5	0.2	7.4	16.3	1.4	2.6	7.3	9. Elementary occupations
10. คนงานซึ่งมิได้จำแนกไว้ในหมวดอื่น	9.5	-	0.3	0.4	1.3	2.5	1.0	-	2.4	1.3	0.3	-	0.2	10. Workers not classifiable by occupation

1/ รวมอาชีวะระยะสั้น 1/ Including Short Course Vocational

ตารางที่ 4 จำนวนผู้มีงานทำ จำแนกตามระดับการศึกษาที่สำเร็จ อาชีพ และเพศ ภาคกลาง

TABLE 4 EMPLOYED PERSONS BY LEVEL OF EDUCATIONAL ATTAINMENT, OCCUPATION AND SEX, CENTRAL REGION

ไตรมาสที่ 4/2553 : Quarter 4/2010

หน่วยเป็นพัน : In Thousands

อาชีพ	รวม	ไม่มี การศึกษา	ต่ำกว่า ประถมศึกษา Less than Elementary	ประถม ศึกษา Elementary	มัธยมศึกษา ตอนต้น Lower Secondary	มัธยมศึกษาตอนปลาย		อุดมศึกษา				อื่นๆ Others	ไม่ทราบ Unknown	OCCUPATION	
						Upper Secondary Level			Higher Level						
						สายสามัญ	สายอาชีว- ศึกษา	สายวิชา- การศึกษา	สายวิชาการ	สายวิชาชีพ Higher Technical	สายวิชา- การศึกษา Teacher				
						General/ Academic	Vocational	Teacher Training	Academic	Education	Teacher Training				
ชาย	5,007.4	122.2	1,239.0	1,079.6	984.3	572.5	245.8	1.7	383.6	297.3	51.6	5.6	24.2	MALE	
1. ผู้บัญชาการกฎหมาย ข้าราชการระดับอาวุโสและผู้จัดการ	209.8	0.6	47.8	22.7	26.3	17.5	13.0	0.3	58.1	18.0	3.3	-	2.3	1. Legislators, senior officials and managers	
2. ผู้ประกอบวิชาชีพด้านต่างๆ	132.5	-	0.2	0.6	4.2	3.2	1.6	-	79.9	13.4	28.8	-	0.5	2. Professionals	
3. ผู้ประกอบวิชาชีพด้านเทคนิคสาขาต่างๆ และอาชีพที่เกี่ยวข้อง	261.6	0.2	14.8	14.5	25.9	38.1	27.6	-	75.9	59.8	3.7	-	1.2	3. Technicians and associate professionals	
4. เสมียน	164.7	0.3	7.3	13.0	26.3	34.5	15.4	0.2	41.9	23.4	1.9	-	0.5	4. Clerks	
5. พนักงานบริการและพนักงานในร้านค้าและตลาด	691.7	8.7	150.7	120.3	147.3	112.5	40.5	0.3	67.6	30.4	8.6	0.1	4.7	5. Service workers and shop and market sales workers	
6. ผู้ปฏิบัติงานที่มีฝีมือในด้านการเกษตรและการประมง	1,165.0	30.3	505.4	276.8	193.5	84.3	23.9	0.8	22.3	22.0	2.4	1.4	2.1	6. Skilled agricultural and fishery workers	
7. ผู้ปฏิบัติงานด้านความสามารถทางฝีมือและธุรกิจการค้าที่เกี่ยวข้อง	854.4	24.7	169.7	223.9	194.6	81.0	54.4	0.1	21.0	77.0	1.4	1.3	5.4	7. Craft and related trades workers	
8. ผู้ปฏิบัติการโรงงานและเครื่องจักรและผู้ปฏิบัติงานด้านการประกอบ	895.7	22.1	156.4	197.3	247.7	154.3	57.9	-	12.1	42.2	0.6	1.2	3.9	8. Plant and machine operators and assemblers	
9. อาชีพขั้นพื้นฐานต่างๆ ในด้านการขายและการให้บริการ	626.3	35.3	186.4	210.1	117.6	45.9	11.1	0.1	3.9	9.9	0.6	1.7	3.7	9. Elementary occupations	
10. คนงานซึ่งมิได้จำแนกไว้ในหมวดอื่น	5.8	-	0.3	0.4	0.9	1.3	0.2	-	0.9	1.3	0.3	-	0.2	10. Workers not classifiable by occupation	
หญิง	4,372.3	187.6	1,230.1	839.2	680.8	470.3	144.7	1.0	475.0	228.2	98.4	3.0	14.1	FEMALE	
1. ผู้บัญชาการกฎหมาย ข้าราชการระดับอาวุโสและผู้จัดการ	91.0	1.1	20.6	7.8	8.1	7.9	2.7	-	35.1	5.6	1.0	-	1.2	1. Legislators, senior officials and managers	
2. ผู้ประกอบวิชาชีพด้านต่างๆ	217.9	-	0.7	0.9	1.8	2.6	0.7	0.2	105.4	32.0	73.3	-	0.4	2. Professionals	
3. ผู้ประกอบวิชาชีพด้านเทคนิคสาขาต่างๆ และอาชีพที่เกี่ยวข้อง	264.5	3.6	10.4	17.7	20.8	44.3	17.0	0.1	102.9	40.4	6.4	-	1.1	3. Technicians and associate professionals	
4. เสมียน	306.6	0.2	8.0	11.8	26.9	43.9	34.4	-	116.5	58.3	5.0	-	1.7	4. Clerks	
5. พนักงานบริการและพนักงานในร้านค้าและตลาด	1,077.5	40.0	333.5	185.6	198.5	129.2	46.1	0.4	80.0	52.8	8.4	0.1	2.8	5. Service workers and shop and market sales workers	
6. ผู้ปฏิบัติงานที่มีฝีมือในด้านการเกษตรและการประมง	868.5	45.8	447.8	194.2	94.0	53.3	6.9	-	13.5	9.5	2.2	0.8	0.5	6. Skilled agricultural and fishery workers	
7. ผู้ปฏิบัติงานด้านความสามารถทางฝีมือและธุรกิจการค้าที่เกี่ยวข้อง	349.2	28.9	97.3	104.3	63.9	33.8	4.9	0.3	9.0	3.3	1.1	0.8	1.6	7. Craft and related trades workers	
8. ผู้ปฏิบัติการโรงงานและเครื่องจักรและผู้ปฏิบัติงานด้านการประกอบ	492.3	12.6	57.4	112.0	147.8	109.2	23.8	-	7.7	19.9	0.2	0.5	1.2	8. Plant and machine operators and assemblers	
9. อาชีพขั้นพื้นฐานต่างๆ ในด้านการขายและการให้บริการ	701.2	55.5	254.4	205.0	118.8	44.9	7.3	0.1	3.4	6.5	0.8	0.9	3.6	9. Elementary occupations	
10. คนงานซึ่งมิได้จำแนกไว้ในหมวดอื่น	3.7	-	-	-	0.3	1.2	0.7	-	1.4	-	-	-	-	10. Workers not classifiable by occupation	

1/ รวมอาชีวะระยะสั้น 1/ Including Short Course Vocational

ตารางที่ 5 จำนวนผู้มีงานทำ จำแนกตามระดับการศึกษาที่สำเร็จ อุตสาหกรรม ภาคกลาง

TABLE 5 EMPLOYED PERSONS BY LEVEL OF EDUCATIONAL ATTAINMENT, INDUSTRY, CENTRAL REGION

ไตรมาสที่ 4/2553 : Quarter 4/2010

หน่วยเป็นพัน : In Thousands

อุตสาหกรรม	รวม	ไม่มี การศึกษา	ต่ำกว่า ประถมศึกษา Less than Elementary	ประถม ศึกษา Elementary	มัธยมศึกษา ตอนต้น Lower Secondary	มัธยมศึกษาตอนปลาย Upper Secondary Level			อุดมศึกษา Higher Level			อื่นๆ ^{1/} Others	ไม่ทราบ	INDUSTRY
						สายสามัญ	สายอาชีว- ศึกษา	สายวิชา- การศึกษา	สายวิชาการ	สายวิชาชีพ Higher Technical	สายวิชา- การศึกษา			
						General/ Academic	Vocational	Teacher Training	Academic	Education	Teacher Training			
ยอดรวม	9,379.6	309.8	2,469.1	1,918.8	1,665.1	1,042.8	390.4	2.8	858.6	525.5	150.0	8.6	38.3	TOTAL
1. เกษตรกรรม การล่าสัตว์ และการป่าไม้	2,259.5	105.7	1,045.6	553.3	306.4	136.9	32.4	0.9	34.6	35.0	4.8	2.1	1.8	1. Agriculture, hunting and forestry
2. การประมง	181.7	10.7	72.5	53.9	21.7	1.0	3.8	-	5.3	1.4	-	-	0.5	2. Fishing
3. การทำเหมืองแร่ และเหมืองหิน	10.9	0.5	3.4	3.0	2.1	0.2	0.1	-	1.2	0.3	-	-	0.2	3. Mining and quarrying
4. การผลิต	2,439.5	93.2	322.4	481.8	558.5	409.6	151.2	0.4	201.2	197.6	6.4	5.4	11.7	4. Manufacturing
5. การไฟฟ้า ก๊าซ และการประปา	31.4	-	3.7	3.3	3.0	1.9	2.3	-	11.1	6.0	0.2	-	-	5. Electricity, gas and water supply
6. การก่อสร้าง	511.8	11.8	154.3	164.4	95.8	31.6	9.5	-	24.1	16.9	0.5	0.2	2.7	6. Construction
7. การขายส่ง การขายปลีก การซ่อมแซมยานยนต์ รถจักรยานยนต์ ของใช้ส่วนบุคคล และของใช้ ในครัวเรือน	1,555.3	48.6	381.4	288.3	289.6	192.4	83.3	0.5	152.3	95.9	15.9	0.7	6.4	7. Wholesale and retail trade, repair of motor vehicles motorcycles and personal and household goods
8. โรงแรม และภัตตาคาร	746.5	23.8	231.9	156.0	150.0	91.0	25.0	0.4	36.1	24.6	2.7	0.1	5.0	8. Hotel and restaurants
9. การขนส่ง สถานที่เก็บสินค้า และการคมนาคม	356.2	4.4	91.1	68.5	82.1	36.1	17.6	0.2	31.5	21.3	1.3	-	2.2	9. Transport, storage and communication
10. การเป็นสื่อกลางทางการเงิน	82.6	-	2.8	3.4	3.4	7.6	5.2	-	49.2	9.6	1.0	-	0.5	10. Financial intermediation
11. กิจการด้านอสังหาริมทรัพย์ การให้เช่า และกิจกรรมทางธุรกิจ	200.8	2.1	36.2	35.5	33.0	21.3	9.9	-	43.0	13.6	4.3	-	1.8	11. Real estate, renting and business activities
12. การบริหารราชการ และการป้องกันประเทศ รวมทั้งการประกันสังคมภาคบังคับ	324.9	0.6	26.6	20.5	36.2	42.7	25.5	-	131.3	34.4	5.2	-	2.0	12. Public administration and defence, compulsory social security
13. การศึกษา	240.9	0.1	16.6	9.5	6.5	10.0	4.9	0.3	79.1	9.5	104.3	-	0.2	13. Education
14. งานด้านสุขภาพ และงานสังคมสงเคราะห์	149.1	2.7	12.3	12.5	13.7	20.2	6.3	-	35.2	44.0	1.5	-	0.7	14. Health and social work
15. กิจกรรมด้านบริการชุมชน สังคม และการบริการ ส่วนบุคคลอื่นๆ	223.1	2.4	48.4	50.3	53.7	23.9	11.8	-	18.7	11.5	1.7	-	0.9	15. Other community, social and personal service activity
16. ลูกจ้างในครัวเรือนส่วนบุคคล	50.7	3.3	20.1	13.5	7.8	2.1	0.5	0.1	0.2	1.6	-	-	1.5	16. Private households with employed persons
17. องค์การระหว่างประเทศและองค์การต่างประเทศ อื่นๆ และสมาชิก	-	-	-	-	-	-	-	-	-	-	-	-	-	17. Extra-territorial organizations and bodies
18. ไม่ทราบ	14.8	-	-	1.2	1.7	3.6	1.2	-	4.5	2.2	0.3	-	0.2	18. Unknown

1/ รวมอาชีวะระยะสั้น 1/ Including Short Course Vocational

TABLE 5 EMPLOYED PERSONS BY LEVEL OF EDUCATIONAL ATTAINMENT, INDUSTRY , CENTRAL REGION

ไตรมาสที่ 4/2553 : Quarter 4/2010

หน่วยเป็นพัน : In Thousands

อุตสาหกรรม	รวม	ไม่มี การศึกษา	ต่ำกว่า ประถมศึกษา Less than Elementary	ประถม ศึกษา Elementary	มัธยมศึกษา ตอนต้น Lower Secondary	มัธยมศึกษาตอนปลาย Upper Secondary Level		อุดมศึกษา Higher Level				อื่นๆ ^{1/}	ไม่ทราบ	INDUSTRY
						สายสามัญ	สายอาชีว- ศึกษา	สายวิชา- การศึกษา	สายวิชาการ	สายวิชาชีพ Higher Technical	สายวิชา- การศึกษา			
						General/ Academic	Vocational	Teacher Training	Academic	Education	Teacher Training			
ชาย	5,007.4	122.2	1,239.0	1,079.6	984.3	572.5	245.8	1.7	383.6	297.3	51.6	5.6	24.2	MALE
1. เกษตรกรรม การล่าสัตว์ และการป่าไม้	1,258.1	37.5	541.4	318.1	201.2	84.0	24.2	0.9	20.1	25.5	2.5	1.4	1.4	1. Agriculture, hunting and forestry
2. การประมง	137.0	7.8	52.9	42.0	17.6	7.3	3.5	-	4.8	0.8	-	-	0.4	2. Fishing
3. การทำเหมืองแร่ และเหมืองหิน	8.4	0.2	2.3	2.7	2.0	0.1	-	-	0.6	0.2	-	-	0.2	3. Mining and quarrying
4. การผลิต	1,231.8	46.2	135.7	231.6	285.7	199.8	97.4	0.1	96.5	127.5	1.0	3.3	6.9	4. Manufacturing
5. การไฟฟ้า ก๊าซ และการประปา	25.2	-	3.3	3.0	2.9	1.9	1.7	-	6.8	5.4	0.2	-	-	5. Electricity, gas and water supply
5. การก่อสร้าง	429.4	5.9	131.1	133.2	88.1	26.4	9.1	-	17.5	15.1	0.5	0.2	2.5	6. Construction
7. การขายส่ง การขายปลีก การซ่อมแซมยานยนต์ รถจักรยานยนต์ ของใช้ส่วนบุคคล และของใช้ ในครัวเรือน	780.8	13.7	149.0	161.5	175.0	112.2	41.2	0.5	65.5	50.4	8.1	0.6	3.3	7. Wholesale and retail trade, repair of motor vehicles motorcycles and personal and household goods
8. โรงแรม และภัตตาคาร	260.9	5.2	69.9	56.4	52.3	36.1	11.6	0.0	13.9	9.8	1.9	0.1	3.6	8. Hotel and restaurants
9. การขนส่ง สถานที่เก็บสินค้า และการคมนาคม	304.0	4.1	82.8	63.5	73.3	31.6	16.0	0.2	14.2	15.7	1.0	-	1.6	9. Transport, storage and communication
10. การเป็นสื่อกลางทางการเงิน	37.6	-	1.2	2.2	2.5	5.6	3.3	-	17.3	5.2	0.4	-	-	10. Financial intermediation
11. กิจกรรมด้านอสังหาริมทรัพย์ การให้เช่า และกิจกรรมทางธุรกิจ	119.6	0.5	20.1	23.3	23.3	13.7	7.0	-	20.0	9.2	0.9	-	1.8	11. Real estate, renting and business activities
12. การบริหารราชการ และการป้องกันประเทศ รวมทั้งการประกันสังคมภาคบังคับ	200.6	0.4	19.0	13.9	30.2	34.1	18.6	-	62.5	17.6	3.0	-	1.3	12. Public administration and defence, compulsory social security
13. การศึกษา	83.9	-	8.0	4.8	3.7	3.9	2.2	-	27.4	3.0	31.0	-	-	13. Education
14. งานด้านสุขภาพ และงานสังคมสงเคราะห์	31.0	0.1	3.4	2.0	3.7	5.0	3.5	-	7.5	5.9	-	-	-	14. Health and social work
15. กิจกรรมด้านบริการชุมชน สังคม และการบริการ ส่วนบุคคลอื่นๆ	81.3	0.2	15.9	18.7	20.0	8.0	6.2	-	7.0	3.9	0.8	-	0.7	15. Other community, social and personal service activity
16. ลูกจ้างในครัวเรือนส่วนบุคคล	7.9	0.3	3.3	1.7	1.3	0.7	-	-	-	-	-	-	0.6	16. Private households with employed persons
17. องค์การระหว่างประเทศและองค์การต่างประเทศ อื่นๆ และสมาชิก	-	-	-	-	-	-	-	-	-	-	-	-	-	17. Extra-territorial organizations and bodies
18. ไม่ทราบ	10.0	-	-	1.2	1.4	2.1	0.5	-	2.2	2.2	0.3	-	0.2	18. Unknown
หญิง	4,372.3	187.6	1,230.1	839.2	680.8	470.3	144.7	1.0	475.0	228.2	98.4	3.0	14.1	FEMALE
1. เกษตรกรรม การล่าสัตว์ และการป่าไม้	1,001.5	68.2	504.2	235.2	105.2	52.8	8.3	-	14.5	9.5	2.4	0.8	0.5	1. Agriculture, hunting and forestry
2. การประมง	44.7	3.0	19.6	11.9	4.0	4.7	0.3	-	0.5	0.6	-	-	0.1	2. Fishing
3. การทำเหมืองแร่ และเหมืองหิน	2.5	0.2	1.1	0.3	0.0	0.1	0.1	-	0.6	0.1	-	-	-	3. Mining and quarrying
4. การผลิต	1,207.7	46.9	186.8	0.3	272.8	209.8	53.8	0.3	104.8	70.1	5.3	2.1	4.9	4. Manufacturing
5. การไฟฟ้า ก๊าซ และการประปา	6.2	-	0.4	0.3	0.1	-	0.6	-	4.3	0.6	-	-	-	5. Electricity, gas and water supply
5. การก่อสร้าง	82.5	5.8	23.2	31.2	7.7	5.2	0.4	-	6.7	1.9	-	-	0.3	6. Construction
7. การขายส่ง การขายปลีก การซ่อมแซมยานยนต์ รถจักรยานยนต์ ของใช้ส่วนบุคคล และของใช้ ในครัวเรือน	774.5	34.9	232.4	126.9	114.6	80.2	42.1	-	86.8	45.6	7.8	0.1	3.1	7. Wholesale and retail trade, repair of motor vehicles motorcycles and personal and household goods
8. โรงแรม และภัตตาคาร	485.6	18.6	162.1	99.6	97.6	54.9	13.4	0.4	22.2	14.8	0.7	-	1.4	8. Hotel and restaurants
9. การขนส่ง สถานที่เก็บสินค้า และการคมนาคม	52.3	0.3	8.3	5.0	8.8	4.5	1.6	-	17.3	5.6	0.3	-	0.6	9. Transport, storage and communication
10. การเป็นสื่อกลางทางการเงิน	45.0	-	1.6	1.2	0.9	2.0	1.9	-	31.9	4.3	0.6	-	0.5	10. Financial intermediation
11. กิจกรรมด้านอสังหาริมทรัพย์ การให้เช่า และกิจกรรมทางธุรกิจ	81.2	1.6	16.1	12.3	9.7	7.6	2.9	-	23.1	4.4	3.4	-	0.1	11. Real estate, renting and business activities
12. การบริหารราชการ และการป้องกันประเทศ รวมทั้งการประกันสังคมภาคบังคับ	124.4	0.3	7.6	6.5	6.0	8.5	6.9	-	68.9	16.8	2.2	-	0.8	12. Public administration and defence, compulsory social security
13. การศึกษา	156.9	0.1	8.7	4.7	2.8	6.0	2.7	0.3	51.7	6.6	73.3	-	0.2	13. Education
14. งานด้านสุขภาพ และงานสังคมสงเคราะห์	118.1	2.6	8.9	10.5	10.0	15.2	2.9	-	27.7	38.1	1.5	-	0.7	14. Health and social work
15. กิจกรรมด้านบริการชุมชน สังคม และการบริการ ส่วนบุคคลอื่นๆ	141.8	2.2	32.4	31.6	33.6	15.9	5.6	-	11.7	7.6	0.9	-	0.3	15. Other community, social and personal service activity
16. ลูกจ้างในครัวเรือนส่วนบุคคล	42.8	3.0	16.8	11.8	6.5	1.4	0.5	0.1	0.2	1.6	-	-	0.9	16. Private households with employed persons
17. องค์การระหว่างประเทศและองค์การต่างประเทศ อื่นๆ และสมาชิก	-	-	-	-	-	-	-	-	-	-	-	-	-	17. Extra-territorial organizations and bodies
18. ไม่ทราบ	4.8	-	-	-	0.3	1.5	0.7	-	2.4	-	-	-	-	18. Unknown

1/ รวมอาชีวะระยะสั้น 1/ Including Short Course Vocational

ตารางที่ 6 จำนวนผู้จ้างงานทำ จำแนกตามสถานภาพทำงาน อาชีพ ภาคกลาง

TABLE 6 EMPLOYED PERSONS BY WORK STATUS, OCCUPATION , CENTRAL REGION

ไตรมาสที่ 4/2553 : Quarter 4/2010

หน่วยเป็นพัน : In Thousands

อาชีพ	สถานภาพการทำงาน Work Status							OCCUPATION
	รวม	นายจ้าง	ลูกจ้างรัฐบาล	ลูกจ้างเอกชน	ทำงานส่วนตัว	ช่วยธุรกิจ ครอบครัว	การรวมกลุ่ม Members of Producers' Cooperatives	
	Total	Employer	Government Employee	Private Employee	Own Account Worker	Unpaid Family Worker		
ยอดรวม	9,379.6	248.0	756.5	4,501.5	2,407.6	1,464.1	1.8	TOTAL
1. ผู้บัญญัติกฎหมาย ข้าราชการระดับอาวุโส และผู้จัดการ	300.8	137.6	56.0	55.7	50.1	1.4	-	1. Legislators, senior officials and managers
2. ผู้ประกอบวิชาชีพด้านต่างๆ	350.4	1.5	231.2	107.2	8.9	1.6	-	2. Professionals
3. ผู้ประกอบวิชาชีพด้านเทคนิคสาขาต่างๆ และอาชีพที่เกี่ยวข้อง	526.1	4.5	93.8	386.3	32.4	8.4	0.6	3. Technicians and associate professionals
4. เสมียน	471.3	2.2	134.1	315.9	5.8	13.1	0.2	4. Clerks
5. พนักงานบริการและพนักงานในร้านค้า และตลาด	1,769.2	28.4	78.5	369.0	802.6	490.5	-	5. Service workers and shop and market sales workers
6. ผู้ปฏิบัติงานที่มีฝีมือในด้านการเกษตร และการประมง	2,033.4	41.2	13.4	188.8	993.3	796.6	0.2	6. Skilled agricultural and fishery workers
7. ผู้ปฏิบัติงานด้านความสามารถทางฝีมือ และธุรกิจการค้าที่เกี่ยวข้อง	1,203.6	26.4	26.9	898.5	179.0	72.0	0.8	7. Craft and related trades workers
8. ผู้ปฏิบัติการโรงงานและเครื่องจักร และผู้ปฏิบัติงานด้านการประกอบ	1,387.9	4.7	39.4	1,153.2	175.0	15.7	-	8. Plant and machine operators and assemblers
9. อาชีพขั้นพื้นฐานต่างๆ ในด้านการขาย และการให้บริการ	1,327.5	1.6	82.1	1,018.4	160.5	64.9	-	9. Elementary occupations
10. คนงานซึ่งมิได้จำแนกไว้ในหมวดอื่น	9.5	-	1.0	8.5	-	-	-	10. Workers not classifiable by occupation

ตารางที่ 6 จำนวนผู้มีงานทำ จำแนกตามสถานภาพทำงาน อาชีพ และเพศ ภาคกลาง
TABLE 6 EMPLOYED PERSONS BY WORK STATUS, OCCUPATION AND SEX , CENTRAL REGION

ไตรมาสที่ 4/2553 : Quarter 4/2010

หน่วยเป็นพัน : In Thousands

อาชีพ	สถานภาพการทำงาน Work Status							OCCUPATION
	รวม	นายจ้าง	ลูกจ้างรัฐบาล	ลูกจ้างเอกชน	ทำงานส่วนตัว	ช่วยธุรกิจครอบครัว	การรวมกลุ่ม	
	Total	Employer	Government Employee	Private Employee	Own Account Worker	Unpaid Family Worker	Members of Producers' Cooperatives	
ชาย	5,007.4	183.8	382.9	2,470.3	1,399.4	570.1	0.9	MALE
1. ผู้บัญญัติกฎหมาย ข้าราชการระดับอาวุโสและผู้จัดการ	209.8	106.3	41.5	32.1	28.9	1.0	-	1. Legislators, senior officials and managers
2. ผู้ประกอบวิชาชีพด้านต่างๆ	132.5	0.7	74.6	49.8	6.4	1.0	-	2. Professionals
3. ผู้ประกอบวิชาชีพด้านเทคนิคสาขาต่างๆ และอาชีพที่เกี่ยวข้อง	261.6	3.8	52.8	184.4	17.9	2.4	0.3	3. Technicians and associate professionals
4. เสมียน	164.7	0.7	40.0	119.7	1.9	2.3	0.1	4. Clerks
5. พนักงานบริการและพนักงานในร้านค้าและตลาด	691.7	14.3	51.5	149.6	287.9	188.3	-	5. Service workers and shop and market sales workers
6. ผู้ปฏิบัติงานที่มีฝีมือในด้านการเกษตรและการประมง	1,165.0	30.4	10.1	118.3	697.9	308.1	0.2	6. Skilled agricultural and fishery workers
7. ผู้ปฏิบัติงานด้านความสามารถทางฝีมือและธุรกิจการค้าที่เกี่ยวข้อง	854.4	22.9	26.5	657.9	113.2	33.7	0.2	7. Craft and related trades workers
8. ผู้ปฏิบัติการโรงงานและเครื่องจักรและผู้ปฏิบัติงานด้านการประกอบ	895.7	4.2	38.4	676.0	165.2	11.8	-	8. Plant and machine operators and assemblers
9. อาชีพขั้นพื้นฐานต่างๆ ในด้านการขายและการให้บริการ	626.3	0.5	47.0	477.3	80.0	21.4	-	9. Elementary occupations
10. คนงานซึ่งมิได้จำแนกไว้ในหมวดอื่น	5.8	-	0.6	5.3	-	-	-	10. Workers not classifiable by occupation
หญิง	4,372.3	64.2	373.5	2,031.3	1,008.3	894.0	1.0	TOTAL
1. ผู้บัญญัติกฎหมาย ข้าราชการระดับอาวุโสและผู้จัดการ	91.0	31.3	14.5	23.6	21.3	0.3	-	1. Legislators, senior officials and managers
2. ผู้ประกอบวิชาชีพด้านต่างๆ	217.9	0.8	156.7	57.4	2.4	0.6	-	2. Professionals
3. ผู้ประกอบวิชาชีพด้านเทคนิคสาขาต่างๆ และอาชีพที่เกี่ยวข้อง	264.5	0.7	41.0	201.9	14.5	6.1	0.3	3. Technicians and associate professionals
4. เสมียน	306.6	1.5	94.1	196.2	3.9	10.8	0.1	4. Clerks
5. พนักงานบริการและพนักงานในร้านค้าและตลาด	1,077.5	14.1	27.0	219.5	514.8	302.2	-	5. Service workers and shop and market sales workers
6. ผู้ปฏิบัติงานที่มีฝีมือในด้านการเกษตรและการประมง	868.5	10.8	3.3	70.5	295.4	488.4	-	6. Skilled agricultural and fishery workers
7. ผู้ปฏิบัติงานด้านความสามารถทางฝีมือและธุรกิจการค้าที่เกี่ยวข้อง	349.2	3.4	0.4	240.6	65.8	38.3	0.6	7. Craft and related trades workers
8. ผู้ปฏิบัติการโรงงานและเครื่องจักรและผู้ปฏิบัติงานด้านการประกอบ	492.3	0.5	1.0	477.2	9.8	3.8	-	8. Plant and machine operators and assemblers
9. อาชีพขั้นพื้นฐานต่างๆ ในด้านการขายและการให้บริการ	701.2	1.1	35.1	541.1	80.5	43.4	-	9. Elementary occupations
10. คนงานซึ่งมิได้จำแนกไว้ในหมวดอื่น	3.7	-	0.4	3.2	-	-	-	10. Workers not classifiable by occupation

ตารางที่ 7 จำนวนผู้มีงานทำ จำแนกตามสถานภาพทำงาน อุตสาหกรรม ภาคกลาง

TABLE 7 EMPLOYED PERSONS BY WORK STATUS, INDUSTRY, CENTRAL REGION

ไตรมาสที่ 4/2553 : Quarter 4/2010

หน่วยเป็นพัน : In Thousands

อุตสาหกรรม	สถานภาพการทำงาน Work Status							INDUSTRY
	รวม	นายจ้าง	ลูกจ้างรัฐบาล	ลูกจ้างเอกชน	ทำงานส่วนตัว	ช่วยธุรกิจ ครอบครัว	การรวมกลุ่ม Members of Producers'	
	Total	Employer	Government Employee	Private Employee	Own Account Worker	Unpaid Family Worker	Cooperatives	
ยอดรวม	9,379.6	248.0	756.5	4,501.5	2,407.6	1,464.1	1.8	TOTAL
1. เกษตรกรรม การล่าสัตว์ และการป่าไม้	2,259.5	67.2	17.1	509.4	910.2	755.2	0.5	1. Agriculture, hunting and forestry
2. การประมง	181.7	4.9	0.5	48.2	86.4	41.7	-	2. Fishing
3. การทำเหมืองแร่ และเหมืองหิน	10.9	0.7	0.4	9.1	0.6	0.1	-	3. Mining and quarrying
4. การผลิต	2,439.5	30.5	5.1	2,224.7	107.0	71.3	0.8	4. Manufacturing
5. การไฟฟ้า ก๊าซ และการประปา	31.4	-	28.1	3.3	-	-	-	5. Electricity, gas and water supply
6. การก่อสร้าง	511.8	43.9	9.3	416.0	24.9	17.7	-	6. Construction
7. การขายส่ง การขายปลีก การซ่อมแซมยานยนต์ รถจักรยานยนต์ ของใช้ส่วนบุคคล และของใช้ ในครัวเรือน	1,555.3	59.5	0.2	508.2	628.3	359.2	-	7. Wholesale and retail trade, repair of motor vehicles motorcycles and personal and household goods
8. โรงแรม และภัตตาคาร	746.5	19.5	-	196.0	342.8	188.3	-	8. Hotel and restaurants
9. การขนส่ง สถานที่เก็บสินค้า และการคมนาคม	356.2	5.0	36.0	140.6	166.9	7.8	-	9. Transport, storage and communication
10. การเป็นสื่อกลางทางการเงิน	82.6	0.8	13.9	65.1	2.2	0.5	0.1	10. Financial intermediation
11. กิจการด้านอสังหาริมทรัพย์ การให้เช่า และกิจกรรมทางธุรกิจ	200.8	8.9	10.5	145.0	28.5	7.9	-	11. Real estate, renting and business activities
12. การบริหารราชการ และการป้องกันประเทศ รวมทั้งการประกันสังคมภาคบังคับ	324.9	-	324.9	-	-	-	-	12. Public administration and defence, compulsory social security
13. การศึกษา	240.9	0.3	195.1	43.9	1.4	0.3	-	13. Education
14. งานด้านสุขภาพ และงานสังคมสงเคราะห์	149.1	0.7	103.2	32.4	12.2	0.6	-	14. Health and social work
15. กิจกรรมด้านบริการชุมชน สังคม และการบริการ ส่วนบุคคลอื่นๆ	223.1	6.3	12.3	94.2	96.2	13.8	0.4	15. Other community, social and personal service activity
16. ลูกจ้างในครัวเรือนส่วนบุคคล	50.7	-	-	50.7	-	-	-	16. Private households with employed persons
17. องค์กรระหว่างประเทศและองค์การต่างประเทศ อื่นๆ และสมาชิก	-	-	-	-	-	-	-	17. Extra-territorial organizations and bodies
18. ไม่ทราบ	14.8	-	-	14.8	-	-	-	18. Unknown

ตารางที่ 7 จำนวนผู้มีงานทำ จำแนกตามสถานภาพทำงาน อุตสาหกรรม และเพศ ภาคกลาง
TABLE 7 EMPLOYED PERSONS BY WORK STATUS, INDUSTRY AND SEX , CENTRAL REGION

ไตรมาสที่ 4/2553 : Quarter 4/2010

หน่วยเป็นพัน : In Thousands

อุตสาหกรรม	สถานภาพการทำงาน Work Status							INDUSTRY
	รวม	นายจ้าง	ลูกจ้างรัฐบาล	ลูกจ้างเอกชน	ทำงานส่วนตัว	ช่วยธุรกิจครอบครัว	การรวมกลุ่ม	
	Total	Employer	Government Employee	Private Employee	Own Account Worker	Unpaid Family Worker	Members of Producers' Cooperatives	
ชาย	5,007.4	183.8	382.9	2,470.3	1,399.4	570.1	0.9	MALE
1. เกษตรกรรม การล่าสัตว์ และการป่าไม้	1,258.1	48.5	12.6	276.8	628.1	291.9	0.2	1. Agriculture, hunting and forestry
2. การประมง	137.0	4.8	0.2	41.0	73.3	17.7	-	2. Fishing
3. การทำเหมืองแร่ และเหมืองหิน	8.4	0.6	-	7.2	0.6	-	-	3. Mining and quarrying
4. การผลิต	1,231.8	23.2	4.1	1,123.8	50.4	30.0	0.2	4. Manufacturing
5. การไฟฟ้า ก๊าซ และการประปา	25.2	-	22.2	3.0	-	-	-	5. Electricity, gas and water supply
5. การก่อสร้าง	429.4	39.1	7.2	347.8	24.7	10.6	-	6. Construction
7. การขายส่ง การขายปลีก การซ่อมแซมยานยนต์ รถจักรยานยนต์ ของใช้ส่วนบุคคล และของใช้ในครัวเรือน	780.8	45.0	0.1	293.9	305.6	136.2	-	7. Wholesale and retail trade, repair of motor vehicles motorcycles and personal and household goods
8. โรงแรม และภัตตาคาร	260.9	9.2	-	73.0	107.8	70.9	-	8. Hotel and restaurants
9. การขนส่ง สถานที่เก็บสินค้า และการคมนาคม	304.0	3.7	23.7	114.9	157.6	4.0	-	9. Transport, storage and communication
10. การเป็นสื่อกลางทางการเงิน	37.6	0.3	7.4	27.8	2.0	0.1	0.1	10. Financial intermediation
11. กิจการด้านอสังหาริมทรัพย์ การให้เช่า และกิจกรรมทางธุรกิจ	119.6	6.2	4.1	86.1	19.8	3.4	-	11. Real estate, renting and business activities
12. การบริหารราชการ และการป้องกันประเทศ รวมทั้งการประกันสังคมภาคบังคับ	200.6	-	200.6	-	-	-	-	12. Public administration and defence, compulsory social security
13. การศึกษา	83.9	-	72.4	11.0	0.6	-	-	13. Education
14. งานด้านสุขภาพ และงานสังคมสงเคราะห์	31.0	0.5	21.9	6.1	2.3	0.3	-	14. Health and social work
15. กิจกรรมด้านบริการชุมชน สังคม และการบริการส่วนบุคคลอื่นๆ	81.3	2.9	6.5	40.1	26.5	5.1	0.3	15. Other community, social and personal service activity
16. ลูกจ้างในครัวเรือนส่วนบุคคล	7.9	-	-	7.9	-	-	-	16. Private households with employed persons
17. องค์การระหว่างประเทศและองค์การต่างประเทศอื่นๆ และสมาชิก	-	-	-	-	-	-	-	17. Extra-territorial organizations and bodies
18. ไม่ทราบ	10.0	-	-	10.0	-	-	-	18. Unknown
หญิง	4,372.3	64.2	373.5	2,031.3	1,008.3	894.0	1.0	FEMALE
1. เกษตรกรรม การล่าสัตว์ และการป่าไม้	1,001.5	18.7	4.5	232.6	282.1	463.3	0.3	1. Agriculture, hunting and forestry
2. การประมง	44.7	0.1	0.3	7.2	13.1	24.0	-	2. Fishing
3. การทำเหมืองแร่ และเหมืองหิน	2.5	0.1	0.4	1.9	-	0.1	-	3. Mining and quarrying
4. การผลิต	1,207.7	7.2	1.1	1,100.9	56.6	41.3	0.6	4. Manufacturing
5. การไฟฟ้า ก๊าซ และการประปา	6.2	-	5.9	0.3	-	-	-	5. Electricity, gas and water supply
5. การก่อสร้าง	82.5	4.8	2.2	68.2	0.2	7.1	-	6. Construction
7. การขายส่ง การขายปลีก การซ่อมแซมยานยนต์ รถจักรยานยนต์ ของใช้ส่วนบุคคล และของใช้ในครัวเรือน	774.5	14.4	0.1	214.3	322.7	223.0	-	7. Wholesale and retail trade, repair of motor vehicles motorcycles and personal and household goods
8. โรงแรม และภัตตาคาร	485.6	10.3	-	122.9	235.0	117.4	-	8. Hotel and restaurants
9. การขนส่ง สถานที่เก็บสินค้า และการคมนาคม	52.3	1.2	12.3	25.6	9.3	3.8	-	9. Transport, storage and communication
10. การเป็นสื่อกลางทางการเงิน	45.0	0.6	6.5	37.4	0.2	0.4	-	10. Financial intermediation
11. กิจการด้านอสังหาริมทรัพย์ การให้เช่า และกิจกรรมทางธุรกิจ	81.2	2.7	6.4	58.9	8.7	4.4	-	11. Real estate, renting and business activities
12. การบริหารราชการ และการป้องกันประเทศ รวมทั้งการประกันสังคมภาคบังคับ	124.4	-	124.4	-	-	-	-	12. Public administration and defence, compulsory social security
13. การศึกษา	156.9	0.3	122.7	32.9	0.8	0.3	-	13. Education
14. งานด้านสุขภาพ และงานสังคมสงเคราะห์	118.1	0.3	81.3	26.3	10.0	0.3	-	14. Health and social work
15. กิจกรรมด้านบริการชุมชน สังคม และการบริการส่วนบุคคลอื่นๆ	141.8	3.4	5.8	54.1	69.7	8.7	0.1	15. Other community, social and personal service activity
16. ลูกจ้างในครัวเรือนส่วนบุคคล	42.8	-	-	42.8	-	-	-	16. Private households with employed persons
17. องค์การระหว่างประเทศและองค์การต่างประเทศอื่นๆ และสมาชิก	-	-	-	-	-	-	-	17. Extra-territorial organizations and bodies
18. ไม่ทราบ	4.8	-	-	4.8	-	-	-	18. Unknown

ตารางที่ 8 จำนวนผู้มีงานทำ จำแนกตามอาชีพ จำนวนชั่วโมงทำงานต่อสัปดาห์ การมีเวลาเหลือพอและต้องการทำงานเพิ่มขึ้น ภาคกลาง

TABLE 8 EMPLOYED PERSONS BY OCCUPATION, HOURS WORKED PER WEEK, AVAILABILITY FOR ADDITIONAL WORK , CENTRAL REGION

ไตรมาสที่ 4/2553 : Quarter 4/2010

หน่วยเป็นพัน : In Thousands

จำนวนชั่วโมงทำงาน และ การมีเวลาเหลือพอ และต้องการทำงานเพิ่มขึ้น	อาชีพ Occupation											HOURS WORKED, AND AVAILABILITY FOR ADDITIONAL WORK
	รวม Total	ผู้บัญชาตักกฎหมาย และ ผู้จัดการ Legislators & Managers	วิชาชีพ ด้านต่างๆ Profes- sional	วิชาชีพ ด้านเทคนิค Technicians	เสมียน Clerks	พนักงาน บริการ Workers	ด้านการเกษตร และประมง Agricultural & Fishery	ด้านความ สามารถทางฝีมือ Craft & related trades	ผู้ปฏิบัติงาน โรงงานเครื่องจักร Plant & Machine operators	อาชีพพื้น ฐานต่างๆ Elementary occupations	คนงานซึ่งมิ ได้จำแนกไว้ ในหมวดอื่น Not classifiable	
ยอดรวม	9,379.6	300.8	350.4	526.1	471.3	1,769.2	2,033.4	1,203.6	1,387.9	1,327.5	9.5	TOTAL
มี	68.8	0.8	1.2	0.9	0.0	5.0	11.7	8.0	7.1	34.1	-	Available
ไม่มี	9,310.8	300.0	349.1	525.2	471.3	1,764.2	2,021.8	1,195.6	1,380.9	1,293.4	9.5	Not available
มีงานประจำแต่ไม่ได้ทำงาน	83.0	1.4	2.7	4.7	2.8	9.8	37.1	7.8	6.7	10.0	-	With job not work
มี	8.5	-	0.0	0.0	-	0.7	2.7	0.5	1.9	2.6	-	Available
ไม่มี	74.5	1.4	2.7	4.7	2.8	9.1	34.4	7.3	4.7	7.4	-	Not available
1-9 ชั่วโมง	19.6	0.7	1.0	1.0	0.2	1.1	9.0	0.5	1.4	4.6	-	1-9 hours
มี	1.1	-	-	-	-	0.1	-	0.0	-	1.0	-	Available
ไม่มี	18.4	0.7	1.0	1.0	0.2	1.0	9.0	0.5	1.4	3.6	-	Not available
10-19 ชั่วโมง	130.4	4.6	2.3	3.8	0.4	13.1	73.5	8.2	3.6	21.0	-	10-19 hours
มี	7.9	0.5	-	-	-	0.8	2.7	0.3	0.1	3.5	-	Available
ไม่มี	122.5	4.1	2.3	3.8	0.4	12.3	70.8	7.8	3.4	17.5	-	Not available
20-29 ชั่วโมง	396.8	9.9	6.6	9.5	3.5	38.2	216.9	29.6	18.5	64.2	-	20-29 hours
มี	16.0	0.1	0.4	-	-	1.4	3.3	1.5	2.3	7.0	-	Available
ไม่มี	380.8	9.8	6.2	9.5	3.5	36.8	213.6	28.1	16.2	57.2	-	Not available
30-34 ชั่วโมง	324.2	7.5	4.1	8.0	2.7	32.8	171.1	29.4	11.9	56.7	-	30-34 hours
มี	12.1	-	0.7	0.3	-	0.6	0.9	2.2	0.7	6.7	-	Available
ไม่มี	312.1	7.5	3.4	7.8	2.7	32.2	170.2	27.2	11.2	50.1	-	Not available
35-39 ชั่วโมง	812.6	27.7	106.2	48.0	66.9	108.0	292.8	43.9	32.0	86.4	0.8	35-39 hours
มี	5.2	-	-	-	-	0.4	0.5	0.3	0.4	3.7	-	Available
ไม่มี	807.4	27.7	106.2	48.0	66.9	107.7	292.3	43.6	31.6	82.7	0.8	Not available
40-49 ชั่วโมง	4,080.9	130.9	194.6	323.1	309.1	524.9	724.7	634.7	660.4	569.8	8.6	40-49 hours
มี	14.3	0.2	0.2	0.6	0.0	0.5	1.5	2.8	1.2	7.4	-	Available
ไม่มี	4,066.6	130.7	194.5	322.6	309.0	524.4	723.3	631.9	659.3	562.5	8.6	Not available
50 ชั่วโมงขึ้นไป	3,532.3	118.2	33.0	128.0	85.7	1,041.3	508.3	449.5	653.4	514.7	0.1	50 hours and over
มี	3.7	-	-	-	-	0.6	-	0.2	0.5	2.3	-	Available
ไม่มี	3,528.6	118.2	33.0	128.0	85.7	1,040.7	508.3	449.2	652.9	512.4	0.1	Not available

ตารางที่ 8 จำนวนผู้มีงานทำ จำแนกตามอาชีพ จำนวนชั่วโมงทำงานต่อสัปดาห์ การมีเวลาเหลือพอและต้องการทำงานเพิ่มขึ้น และเพศ ภาคกลาง

TABLE 8 EMPLOYED PERSONS BY OCCUPATION, HOURS WORKED PER WEEK, AVAILABILITY FOR ADDITIONAL WORK AND SEX , CENTRAL REGION

ไตรมาสที่ 4/2553 : Quarter 4/2010

หน่วยเป็นพัน : In Thousands

จำนวนชั่วโมงทำงาน เพศ และ การมีเวลาเหลือพอ และต้องการทำงานเพิ่มขึ้น	รวม Total	อาชีพ Occupation										HOURS WORKED, SEX AND AVAILABILITY FOR ADDITIONAL WORK
		ผู้บัญญัติกฎหมาย และ ผู้จัดการ Legislators & Managers	วิชาชีพ ด้านต่างๆ Profes- sional	วิชาชีพ ด้านเทคนิค Technicians	เสมียน Clerks	พนักงาน บริการ Service Workers	ด้านการเกษตร และประมง Agricultural & Fishery	ด้านความ สามารถทางฝีมือ Craft & related trades	ผู้ปฏิบัติงาน โรงงานเครื่องจักร Plant & Machine operators	อาชีพพื้น ฐานต่างๆ Elementary occupations	คนงานซึ่งมี ได้จำแนกไว้ ในหมวดอื่น Not classifiable	
ชาย	5,007.4	209.8	132.5	261.6	164.7	691.7	1,165.0	854.4	895.7	626.3	5.8	MALE
มี	41.3	0.6	0.8	0.3	-	2.2	6.1	5.5	6.3	19.4	-	Available
ไม่มี	4,966.1	209.2	131.7	261.3	164.7	689.4	1,158.9	848.9	889.4	606.9	5.8	Not available
มีงานประจำแต่ไม่ได้ทำงาน	54.7	1.2	0.9	2.4	1.1	5.2	26.1	6.2	5.7	6.0	-	With job not work
มี	6.0	-	0.0	-	-	0.1	2.0	0.4	1.9	1.6	-	Available
ไม่มี	48.7	1.2	0.8	2.4	1.1	5.1	24.1	5.7	3.8	4.4	-	Not available
1-9 ชั่วโมง	9.6	0.1	0.5	0.1	0.2	0.2	5.1	0.4	1.0	2.1	-	1-9 hours
มี	0.3	-	-	-	-	0.1	-	0.0	-	0.1	-	Available
ไม่มี	9.3	0.1	0.5	0.1	0.2	0.1	5.1	0.4	1.0	1.9	-	Not available
10-19 ชั่วโมง	64.0	2.5	0.9	2.7	-	3.5	36.4	5.8	3.0	9.2	-	10-19 hours
มี	4.5	0.5	-	-	-	0.2	0.8	0.2	0.1	2.7	-	Available
ไม่มี	59.4	2.0	0.9	2.7	-	3.3	35.6	5.6	2.8	6.5	-	Not available
20-29 ชั่วโมง	220.4	8.6	2.4	4.4	1.9	15.4	114.5	20.1	17.8	35.2	-	20-29 hours
มี	9.0	0.1	0.1	-	-	0.7	0.8	1.3	2.3	3.7	-	Available
ไม่มี	211.3	8.5	2.3	4.4	1.9	14.7	113.7	18.9	15.5	31.5	-	Not available
30-34 ชั่วโมง	172.1	5.7	1.4	3.4	0.6	12.7	87.7	21.7	11.4	27.4	-	30-34 hours
มี	6.8	-	0.7	-	-	-	0.9	1.6	0.7	3.0	-	Available
ไม่มี	165.2	5.7	0.8	3.4	0.6	12.7	86.8	20.1	10.7	24.4	-	Not available
35-39 ชั่วโมง	405.2	18.7	35.1	25.6	17.7	52.0	160.3	23.1	30.6	41.8	0.3	35-39 hours
มี	3.8	-	-	-	-	0.4	0.5	-	0.4	2.6	-	Available
ไม่มี	401.4	18.7	35.1	25.6	17.7	51.6	159.8	23.1	30.3	39.3	0.3	Not available
40-49 ชั่วโมง	2,187.7	89.5	77.0	152.0	107.0	205.1	425.0	468.1	407.1	251.5	5.5	40-49 hours
มี	10.2	-	-	0.3	-	0.4	1.1	1.9	0.9	5.5	-	Available
ไม่มี	2,177.5	89.5	77.0	151.7	107.0	204.7	423.9	466.2	406.2	246.0	5.5	Not available
50 ชั่วโมงขึ้นไป	1,894.0	83.4	14.3	71.0	36.3	397.6	310.1	309.0	419.1	253.1	-	50 hours and over
มี	0.7	-	-	-	-	0.3	-	0.0	-	0.3	-	Available
ไม่มี	1,893.3	83.4	14.3	71.0	36.3	397.2	310.1	309.0	419.1	252.9	-	Not available
หญิง	4,372.3	91.0	217.9	264.5	306.6	1,077.5	868.5	349.2	492.3	701.2	3.7	FEMALE
มี	27.5	0.2	0.4	0.6	0.0	2.7	5.6	2.5	0.8	14.7	-	Available
ไม่มี	4,344.7	90.8	217.5	263.9	306.6	1,074.7	862.9	346.8	491.5	686.5	3.7	Not available
มีงานประจำแต่ไม่ได้ทำงาน	28.4	0.2	1.9	2.4	1.8	4.6	11.0	1.7	0.9	4.0	-	With job not work
มี	2.5	-	-	0.0	-	0.6	0.7	0.1	-	1.1	-	Available
ไม่มี	25.9	0.2	1.9	2.4	1.8	4.1	10.3	1.5	0.9	3.0	-	Not available
1-9 ชั่วโมง	10.0	0.6	0.5	0.9	-	1.0	3.9	0.1	0.5	2.6	-	1-9 hours
มี	0.9	-	-	-	-	-	-	-	-	0.9	-	Available
ไม่มี	9.1	0.6	0.5	0.9	-	1.0	3.9	0.1	0.5	1.7	-	Not available
10-19 ชั่วโมง	66.4	2.1	1.4	1.0	0.4	9.6	37.1	2.4	0.6	11.8	-	10-19 hours
มี	3.4	-	-	-	-	0.5	1.9	0.1	-	0.8	-	Available
ไม่มี	63.0	2.1	1.4	1.0	0.4	9.1	35.2	2.2	0.6	11.0	-	Not available
20-29 ชั่วโมง	176.5	1.3	4.2	5.1	1.6	22.7	102.4	9.5	0.7	29.0	-	20-29 hours
มี	7.0	-	0.3	-	-	0.7	2.5	0.3	-	3.3	-	Available
ไม่มี	169.4	1.3	3.9	5.1	1.6	22.1	99.9	9.2	0.7	25.7	-	Not available
30-34 ชั่วโมง	152.1	1.8	2.6	4.6	2.2	20.0	83.5	7.7	0.5	29.3	-	30-34 hours
มี	5.2	-	-	0.3	-	0.6	0.1	0.6	-	3.7	-	Available
ไม่มี	146.8	1.8	2.6	4.3	2.2	19.4	83.4	7.1	0.5	25.6	-	Not available
35-39 ชั่วโมง	407.4	8.9	71.0	22.4	49.2	56.1	132.5	20.9	1.4	44.6	0.4	35-39 hours
มี	1.4	-	-	-	-	-	-	0.3	-	1.1	-	Available
ไม่มี	406.1	8.9	71.0	22.4	49.2	56.1	132.5	20.6	1.4	43.5	0.4	Not available
40-49 ชั่วโมง	1,893.2	41.4	117.7	171.2	202.1	319.8	299.7	166.6	253.4	318.4	3.1	40-49 hours
มี	4.1	0.2	0.2	0.3	0.0	0.1	0.4	0.9	0.3	1.9	-	Available
ไม่มี	1,889.1	41.2	117.5	170.9	202.0	319.7	299.4	165.7	253.1	316.5	3.1	Not available
50 ชั่วโมงขึ้นไป	1,638.3	34.8	18.7	57.0	49.4	643.8	198.3	140.5	234.3	261.5	0.1	50 hours and over
มี	3.0	-	-	-	-	0.3	-	0.2	0.5	2.0	-	Available
ไม่มี	1,635.3	34.8	18.7	57.0	49.4	643.5	198.3	140.3	233.8	259.6	0.1	Not available

ตารางที่ 9 จำนวนผู้มีงานทำ จำแนกตามอุตสาหกรรม จำนวนชั่วโมงทำงานต่อสัปดาห์ การมีเวลาเหลือพอและต้องการทำงานเพิ่มขึ้น ภาคกลาง

TABLE 9 EMPLOYED PERSONS BY INDUSTRY, HOURS WORKED PER WEEK, AVAILABILITY FOR ADDITIONAL WORK , CENTRAL REGION

ไตรมาสที่ 4/2553 : Quarter 4/2010

หน่วยเป็นพัน : In Thousands

จำนวนชั่วโมงทำงาน และ การมีเวลาเหลือพอ และต้องการทำงานเพิ่มขึ้น	อุตสาหกรรม Industry										HOURS WORKED, AND AVAILABILITY FOR ADDITIONAL WORK
	รวม Total	เกษตรกรรม Agriculture	การประมง Fishing	เหมืองแร่ เหมืองหิน Mining & Quarrying	การผลิต Manufac- turing	ไฟฟ้า ก๊าซ และประปา Electricity, Gas & Water supply	การก่อสร้าง Construction	การขายส่ง การขายปลีก Wholesale & Retail trade	โรงแรม และภัตตาคาร Hotels & Restaurants	การขนส่ง Transport & Communi- cation	
ยอดรวม	9,379.6	2,259.5	181.7	10.9	2,439.5	31.4	511.8	1,555.3	746.5	356.2	TOTAL
มี	68.8	32.4	0.1	0.0	9.7	-	11.1	5.2	1.8	1.9	Available
ไม่มี	9,310.8	2,227.1	181.5	10.8	2,429.7	31.4	500.8	1,550.2	744.7	354.3	Not available
มีงานประจำแต่ไม่ได้ทำงาน	83.0	41.4	1.8	-	9.1	-	7.5	6.6	6.5	3.3	With job not work
มี	8.5	5.9	0.1	-	0.7	-	0.4	0.7	-	0.7	Available
ไม่มี	74.5	35.5	1.7	-	8.4	-	7.2	5.9	6.5	2.7	Not available
1-9 ชั่วโมง	19.6	9.2	1.7	-	0.4	-	0.6	1.5	1.5	0.7	1-9 hours
มี	1.1	0.9	-	-	-	-	0.2	0.1	-	-	Available
ไม่มี	18.4	8.4	1.7	-	0.4	-	0.4	1.4	1.5	0.7	Not available
10-19 ชั่วโมง	130.4	79.1	4.6	0.4	6.5	-	8.1	11.4	6.2	0.5	10-19 hours
มี	7.9	4.7	0.1	-	0.2	-	1.6	0.0	0.7	-	Available
ไม่มี	122.5	74.4	4.6	0.4	6.4	-	6.5	11.4	5.6	0.5	Not available
20-29 ชั่วโมง	396.8	242.7	19.0	-	17.2	0.4	19.3	35.5	14.3	10.7	20-29 hours
มี	16.0	7.5	-	-	1.2	-	4.0	1.2	0.6	-	Available
ไม่มี	380.8	235.2	19.0	-	16.0	0.4	15.3	34.3	13.7	10.7	Not available
30-34 ชั่วโมง	324.2	195.4	12.9	-	17.5	-	20.6	31.4	18.2	7.2	30-34 hours
มี	12.1	4.7	-	-	0.2	-	3.2	0.7	0.2	0.8	Available
ไม่มี	312.1	190.7	12.9	-	17.2	-	17.4	30.7	18.0	6.5	Not available
35-39 ชั่วโมง	812.6	293.9	26.8	1.1	37.7	6.0	13.8	65.1	45.2	22.7	35-39 hours
มี	5.2	2.5	-	-	1.0	-	0.4	0.3	0.2	0.2	Available
ไม่มี	807.4	291.5	26.8	1.1	36.7	6.0	13.5	64.7	45.1	22.5	Not available
40-49 ชั่วโมง	4,080.9	799.2	58.3	6.5	1,406.6	22.4	255.2	553.9	234.3	131.8	40-49 hours
มี	14.3	5.0	-	0.0	5.4	-	1.4	1.6	0.1	0.1	Available
ไม่มี	4,066.6	794.2	58.3	6.5	1,401.2	22.4	253.9	552.3	234.1	131.7	Not available
50 ชั่วโมงขึ้นไป	3,532.3	598.6	56.5	2.8	944.5	2.7	186.7	850.0	420.2	179.3	50 hours and over
มี	3.7	1.3	-	-	1.1	-	-	0.5	-	0.2	Available
ไม่มี	3,528.6	597.4	56.5	2.8	943.4	2.7	186.7	849.5	420.2	179.1	Not available

ตารางที่ 9 จำนวนผู้มีงานทำ จำแนกตามอุตสาหกรรม จำนวนชั่วโมงทำงานต่อสัปดาห์ การมีเวลาเหลือพอและต้องการทำงานเพิ่มขึ้น ภาคกลาง (ต่อ)

TABLE 9 EMPLOYED PERSONS BY INDUSTRY, HOURS WORKED PER WEEK, AVAILABILITY FOR ADDITIONAL WORK , CENTRAL REGION (Contd.)

ไตรมาสที่ 4/2553 : Quarter 4/2010

หน่วยเป็นพัน : In Thousands

จำนวนชั่วโมงทำงาน และ การมีเวลาเหลือพอ และต้องการทำงานเพิ่มขึ้น	อุตสาหกรรม (ต่อ) Industry (Contd.)									HOURS WORKED, AND AVAILABILITY FOR ADDITIONAL WORK
	สื่อกลาง ทางการเงิน Financial intermediation	อสังหาริมทรัพย์ และการให้เช่า Real estate & Renting	บริหารราชการ และป้องกันประเทศ Public adminis- tration & Defence	การศึกษา Education	ด้านสุขภาพและ สังคมสงเคราะห์ Health & Social work	บริการ ชุมชน สังคม Other community & Social	ลูกจ้างในครัว- เรือนส่วนบุคคล Private households with employed persons	องค์กร ระหว่างประเทศ Extra-territorial organizations	ไม่ทราบ Unknown	
ยอดรวม	82.6	200.8	324.9	240.9	149.1	223.1	50.7	-	14.8	TOTAL
มี	-	1.0	0.3	0.4	0.3	3.5	1.0	-	-	Available
ไม่มี	82.6	199.8	324.6	240.5	148.9	219.7	49.7	-	14.8	Not available
มีงานประจำแต่ไม่ได้ทำงาน	-	0.6	1.1	2.8	0.2	2.0	0.1	-	-	With job not work
มี	-	-	-	-	-	0.1	-	-	-	Available
ไม่มี	-	0.6	1.1	2.8	0.2	1.9	0.1	-	-	Not available
1-9 ชั่วโมง	-	0.9	0.5	1.3	0.5	0.8	-	-	-	1-9 hours
มี	-	-	-	-	-	-	-	-	-	Available
ไม่มี	-	0.9	0.5	1.3	0.5	0.8	-	-	-	Not available
10-19 ชั่วโมง	0.4	3.3	2.0	2.1	0.9	3.7	1.1	-	-	10-19 hours
มี	-	-	0.1	-	-	0.2	0.4	-	-	Available
ไม่มี	0.4	3.3	2.0	2.1	0.9	3.6	0.6	-	-	Not available
20-29 ชั่วโมง	0.2	5.6	5.1	8.5	3.0	12.7	2.7	-	-	20-29 hours
มี	-	0.1	-	0.3	-	0.8	0.5	-	-	Available
ไม่มี	0.2	5.5	5.1	8.3	3.0	11.9	2.2	-	-	Not available
30-34 ชั่วโมง	1.3	2.2	2.7	2.6	2.2	7.3	2.6	-	-	30-34 hours
มี	-	-	-	-	0.3	2.0	-	-	-	Available
ไม่มี	1.3	2.2	2.7	2.6	1.9	5.2	2.6	-	-	Not available
35-39 ชั่วโมง	7.9	8.7	145.0	95.3	29.0	11.6	2.7	-	-	35-39 hours
มี	-	0.5	-	-	-	-	0.1	-	-	Available
ไม่มี	7.9	8.2	145.0	95.3	29.0	11.6	2.7	-	-	Not available
40-49 ชั่วโมง	60.7	99.9	140.1	116.4	78.1	86.7	15.9	-	14.8	40-49 hours
มี	-	-	0.3	0.2	-	0.1	-	-	-	Available
ไม่มี	60.7	99.9	139.8	116.3	78.1	86.6	15.9	-	14.8	Not available
50 ชั่วโมงขึ้นไป	12.1	79.6	28.4	11.8	35.2	98.3	25.6	-	-	50 hours and over
มี	-	0.4	-	-	-	0.3	-	-	-	Available
ไม่มี	12.1	79.2	28.4	11.8	35.2	98.1	25.6	-	-	Not available

ตารางที่ 9 จำนวนผู้มีงานทำ จำแนกตามอุตสาหกรรม จำนวนชั่วโมงทำงานต่อสัปดาห์ การมีเวลาเหลือพอและต้องการทำงานเพิ่มขึ้น และเพศ ภาคกลาง
TABLE 9 EMPLOYED PERSONS BY INDUSTRY, HOURS WORKED PER WEEK, AVAILABILITY FOR ADDITIONAL WORK AND SEX , CENTRAL REGION

ไตรมาสที่ 4/2553 : Quarter 4/2010

หน่วยเป็นพัน : In Thousands

จำนวนชั่วโมงทำงาน เพศ และ การมีเวลาเหลือพอ และต้องการทำงานเพิ่มขึ้น	รวม	อุตสาหกรรม Industry										HOURS WORKED, SEX AND AVAILABILITY FOR ADDITIONAL WORK
		เกษตรกรรม	การประมง	เหมืองแร่ เหมืองหิน Mining & Quarrying	การผลิต	ไฟฟ้า ก๊าซ และประปา Electricity, Gas & Water supply	การก่อสร้าง	การขายส่ง การขายปลีก Wholesale & Retail trade	โรงแรม และภัตตาคาร Hotels & Restaurants	การขนส่ง Transport & Communi- cation		
ชาย	5,007.4	1,258.1	137.0	8.4	1,231.8	25.2	429.4	780.8	260.9	304.0	TOTAL (MALE)	
มี	41.3	17.3	0.1	0.0	5.1	-	9.1	3.2	0.9	1.8	Available	
ไม่มี	4,966.1	1,240.8	136.9	8.3	1,226.7	25.2	420.2	777.7	260.1	302.2	Not available	
มีงานประจำแต่ไม่ได้ทำงาน	54.7	28.2	1.8	-	4.6	-	6.3	3.3	3.3	3.3	With job not work	
มี	6.0	4.4	0.1	-	0.3	-	0.4	0.1	-	0.7	Available	
ไม่มี	48.7	23.8	1.7	-	4.3	-	5.9	3.3	3.3	2.7	Not available	
1-9 ชั่วโมง	9.6	4.2	1.1	-	0.2	-	0.6	0.2	0.6	0.7	1-9 hours	
มี	0.3	-	-	-	-	-	0.2	0.1	-	-	Available	
ไม่มี	9.3	4.2	1.1	-	0.2	-	0.4	0.1	0.6	0.7	Not available	
10-19 ชั่วโมง	64.0	37.8	3.9	0.3	3.2	-	6.5	4.6	1.8	0.4	10-19 hours	
มี	4.5	2.6	0.1	-	0.1	-	1.0	-	0.2	-	Available	
ไม่มี	59.4	35.2	3.8	0.3	3.0	-	5.6	4.6	1.5	0.4	Not available	
20-29 ชั่วโมง	220.4	130.2	13.8	-	8.2	0.4	18.0	18.9	4.2	10.3	20-29 hours	
มี	9.0	2.7	-	-	0.7	-	3.9	0.7	0.3	-	Available	
ไม่มี	211.3	127.4	13.8	-	7.5	0.4	14.1	18.1	3.9	10.3	Not available	
30-34 ชั่วโมง	172.1	100.3	6.9	-	8.4	-	18.5	16.3	5.7	6.6	30-34 hours	
มี	6.8	2.2	-	-	0.1	-	2.2	0.1	0.1	0.8	Available	
ไม่มี	165.2	98.1	6.9	-	8.3	-	16.3	16.2	5.6	5.9	Not available	
35-39 ชั่วโมง	405.2	159.1	19.0	0.5	16.1	4.2	13.1	30.7	12.1	18.7	35-39 hours	
มี	3.8	1.5	-	-	1.0	-	0.4	0.2	0.2	0.2	Available	
ไม่มี	401.4	157.6	19.0	0.5	15.1	4.2	12.7	30.5	11.9	18.5	Not available	
40-49 ชั่วโมง	2,187.7	454.8	42.8	4.9	721.7	18.2	210.0	300.7	78.1	99.8	40-49 hours	
มี	10.2	4.0	-	0.0	2.8	-	1.2	1.6	0.1	0.1	Available	
ไม่มี	2,177.5	450.8	42.8	4.9	718.8	18.2	208.8	299.0	78.0	99.7	Not available	
50 ชั่วโมงขึ้นไป	1,894.0	343.6	47.8	2.6	469.4	2.4	156.5	406.2	155.3	164.2	50 hours and over	
มี	0.7	-	-	-	-	-	-	0.4	-	-	Available	
ไม่มี	1,893.3	343.6	47.8	2.6	469.4	2.4	156.5	405.8	155.3	164.2	Not available	
หญิง	4,372.3	1,001.5	44.7	2.5	1,207.7	6.2	82.5	774.5	485.6	52.3	TOTAL (FEMALE)	
มี	27.5	15.1	-	-	4.7	-	1.9	2.0	1.0	0.2	Available	
ไม่มี	4,344.7	986.3	44.7	2.5	1,203.0	6.2	80.5	772.5	484.7	52.1	Not available	
มีงานประจำแต่ไม่ได้ทำงาน	28.4	13.2	-	-	4.5	-	1.3	3.3	3.2	-	With job not work	
มี	2.5	1.5	-	-	0.4	-	-	0.6	-	-	Available	
ไม่มี	25.9	11.7	-	-	4.1	-	1.3	2.7	3.2	-	Not available	
1-9 ชั่วโมง	10.0	5.0	0.6	-	0.2	-	-	1.3	0.9	0.0	1-9 hours	
มี	0.9	0.9	-	-	-	-	-	-	-	-	Available	
ไม่มี	9.1	4.1	0.6	-	0.2	-	-	1.3	0.9	0.0	Not available	
10-19 ชั่วโมง	66.4	41.3	0.8	0.1	3.4	-	1.6	6.8	4.5	0.1	10-19 hours	
มี	3.4	2.1	-	-	0.0	-	0.7	0.0	0.4	-	Available	
ไม่มี	63.0	39.2	0.8	0.1	3.3	-	0.9	6.8	4.0	0.1	Not available	
20-29 ชั่วโมง	176.5	112.5	5.3	-	8.9	-	1.3	16.6	10.2	0.5	20-29 hours	
มี	7.0	4.8	-	-	0.4	-	0.1	0.5	0.4	-	Available	
ไม่มี	169.4	107.8	5.3	-	8.5	-	1.2	16.2	9.8	0.5	Not available	
30-34 ชั่วโมง	152.1	95.1	6.0	-	9.1	-	2.2	15.0	12.5	0.6	30-34 hours	
มี	5.2	2.5	-	-	0.1	-	1.0	0.6	0.1	-	Available	
ไม่มี	146.8	92.6	6.0	-	9.0	-	1.1	14.5	12.4	0.6	Not available	
35-39 ชั่วโมง	407.4	134.9	7.8	0.6	21.7	1.8	0.8	34.4	33.2	4.0	35-39 hours	
มี	1.4	1.0	-	-	0.1	-	-	0.2	-	-	Available	
ไม่มี	406.1	133.9	7.8	0.6	21.6	1.8	0.8	34.2	33.2	4.0	Not available	
40-49 ชั่วโมง	1,893.2	344.5	15.5	1.7	684.9	4.2	45.3	253.2	156.2	32.0	40-49 hours	
มี	4.1	1.0	-	-	2.6	-	0.2	-	0.1	-	Available	
ไม่มี	1,889.1	343.4	15.5	1.7	682.4	4.2	45.1	253.2	156.1	32.0	Not available	
50 ชั่วโมงขึ้นไป	1,638.3	255.1	8.7	0.2	475.0	0.3	30.2	443.8	265.0	15.1	50 hours and over	
มี	3.0	1.3	-	-	1.1	-	-	0.1	-	0.2	Available	
ไม่มี	1,635.3	253.8	8.7	0.2	474.0	0.3	30.2	443.7	265.0	14.9	Not available	

ตารางที่ 9 จำนวนผู้มีงานทำ จำแนกตามอุตสาหกรรม จำนวนชั่วโมงทำงานต่อสัปดาห์ การมีเวลาเหลือพอและต้องการทำงานเพิ่มขึ้น และเพศ ภาคกลาง (ต่อ)
TABLE 9 EMPLOYED PERSONS BY INDUSTRY, HOURS WORKED PER WEEK, AVAILABILITY FOR ADDITIONAL WORK AND SEX , CENTRAL REGION (Contd.)

ไตรมาสที่ 4/2553 : Quarter 4/2010

หน่วยเป็นพัน : In Thousands

จำนวนชั่วโมงทำงาน เพศ และ การมีเวลาเหลือพอ และต้องการทำงานเพิ่มขึ้น	อุตสาหกรรม (ต่อ) Industry (Contd.)									HOURS WORKED, SEX AND AVAILABILITY FOR ADDITIONAL WORK
	สื่อกลาง ทางการเงิน Financial intermediation	อสังหาริมทรัพย์ และการให้เช่า Real estate & Renting	บริหารราชการ และป้องกันประเทศ Public adminis- tation & Defence	การศึกษา Education	ด้านสุขภาพและ สังคมสงเคราะห์ Health & Social work	บริการ ชุมชน สังคม Other community & Social	ลูกจ้างในครัว- เรือนส่วนบุคคล Private households ith employed persons	องค์กร ระหว่างประเทศ Extra-territorial organizations	ไม่ทราบ Unknown	
ชาย	37.6	119.6	200.6	83.9	31.0	81.3	7.9	-	10.0	MALE
มี	-	0.5	0.3	-	-	2.6	0.4	-	-	Available
ไม่มี	37.6	119.1	200.2	83.9	31.0	78.8	7.4	-	10.0	Not available
มีงานประจำแต่ไม่ได้ทำงาน	-	0.6	0.9	0.8	-	1.4	-	-	-	With job not work
มี	-	-	-	-	-	0.1	-	-	-	Available
ไม่มี	-	0.6	0.9	0.8	-	1.3	-	-	-	Not available
1-9 ชั่วโมง	-	0.6	0.1	0.8	-	0.6	-	-	-	1-9 hours
มี	-	-	-	-	-	-	-	-	-	Available
ไม่มี	-	0.6	0.1	0.8	-	0.6	-	-	-	Not available
10-19 ชั่วโมง	0.4	1.9	1.4	0.9	0.1	0.4	0.4	-	-	10-19 hours
มี	-	-	0.1	-	-	0.1	0.4	-	-	Available
ไม่มี	0.4	1.9	1.3	0.9	0.1	0.4	-	-	-	Not available
20-29 ชั่วโมง	-	3.4	4.2	2.1	1.0	5.8	0.2	-	-	20-29 hours
มี	-	-	-	-	-	0.7	-	-	-	Available
ไม่มี	-	3.4	4.2	2.1	1.0	5.1	0.2	-	-	Not available
30-34 ชั่วโมง	0.5	1.7	1.6	0.4	0.7	3.5	1.0	-	-	30-34 hours
มี	-	-	-	-	-	1.4	-	-	-	Available
ไม่มี	0.5	1.7	1.6	0.4	0.7	2.1	1.0	-	-	Not available
35-39 ชั่วโมง	3.4	3.7	80.8	33.7	6.8	3.6	-	-	-	35-39 hours
มี	-	0.5	-	-	-	-	-	-	-	Available
ไม่มี	3.4	3.2	80.8	33.7	6.8	3.6	-	-	-	Not available
40-49 ชั่วโมง	26.3	45.2	85.9	39.7	16.2	30.6	3.0	-	10.0	40-49 hours
มี	-	-	0.3	-	-	-	-	-	-	Available
ไม่มี	26.3	45.2	85.6	39.7	16.2	30.6	3.0	-	10.0	Not available
50 ชั่วโมงขึ้นไป	7.1	62.6	25.8	5.6	6.3	35.5	3.2	-	-	50 hours and over
มี	-	-	-	-	-	0.3	-	-	-	Available
ไม่มี	7.1	62.6	25.8	5.6	6.3	35.2	3.2	-	-	Not available
หญิง	45.0	81.2	124.4	156.9	118.1	141.8	42.8	-	4.8	FEMALE
มี	-	0.5	-	0.4	0.3	0.9	0.6	-	-	Available
ไม่มี	45.0	80.7	124.4	156.5	117.8	140.9	42.3	-	4.8	Not available
มีงานประจำแต่ไม่ได้ทำงาน	-	-	0.2	1.9	0.2	0.6	0.1	-	-	With job not work
มี	-	-	-	-	-	0.0	-	-	-	Available
ไม่มี	-	-	0.2	1.9	0.2	0.6	0.1	-	-	Not available
1-9 ชั่วโมง	-	0.3	0.4	0.5	0.5	0.3	-	-	-	1-9 hours
มี	-	-	-	-	-	-	-	-	-	Available
ไม่มี	-	0.3	0.4	0.5	0.5	0.3	-	-	-	Not available
10-19 ชั่วโมง	-	1.4	0.6	1.2	0.9	3.3	0.6	-	-	10-19 hours
มี	-	-	-	-	-	0.1	-	-	-	Available
ไม่มี	-	1.4	0.6	1.2	0.9	3.2	0.6	-	-	Not available
20-29 ชั่วโมง	0.2	2.2	0.9	6.4	2.0	6.9	2.6	-	-	20-29 hours
มี	-	0.1	-	0.3	-	0.1	0.5	-	-	Available
ไม่มี	0.2	2.2	0.9	6.2	2.0	6.8	2.1	-	-	Not available
30-34 ชั่วโมง	0.8	0.5	1.2	2.3	1.5	3.8	1.6	-	-	30-34 hours
มี	-	-	-	-	0.3	0.7	-	-	-	Available
ไม่มี	0.8	0.5	1.2	2.3	1.3	3.1	1.6	-	-	Not available
35-39 ชั่วโมง	4.5	5.0	64.3	61.6	22.2	8.1	2.7	-	-	35-39 hours
มี	-	-	-	-	-	-	0.1	-	-	Available
ไม่มี	4.5	5.0	64.3	61.6	22.2	8.1	2.7	-	-	Not available
40-49 ชั่วโมง	34.4	54.7	54.2	76.8	61.9	56.1	12.9	-	4.8	40-49 hours
มี	-	-	-	0.2	-	0.1	-	-	-	Available
ไม่มี	34.4	54.7	54.2	76.6	61.9	56.0	12.9	-	4.8	Not available
50 ชั่วโมงขึ้นไป	5.0	17.1	2.6	6.2	28.9	62.9	22.3	-	-	50 hours and over
มี	-	0.4	-	-	-	-	-	-	-	Available
ไม่มี	5.0	16.7	2.6	6.2	28.9	62.9	22.3	-	-	Not available

ตารางที่ 10 จำนวนผู้มีงานทำ จำแนกตามสถานภาพการทำงาน จำนวนชั่วโมงทำงานต่อสัปดาห์ การมีเวลาเหลือพอและต้องการทำงานเพิ่มขึ้น ภาคกลาง

TABLE 10 EMPLOYED PERSONS BY WORK STATUS, HOURS WORKED PER WEEK, AVAILABILITY FOR ADDITIONAL WORK , CENTRAL REGION

ไตรมาสที่ 4/2553 : Quarter 4/2010

หน่วยเป็นพัน : In Thousands

จำนวนชั่วโมงทำงาน และ การมีเวลาเหลือพอ และต้องการทำงานเพิ่มขึ้น	สถานภาพการทำงาน Work Status							HOURS WORKED, AND AVAILABILITY FOR ADDITIONAL WORK
	รวม	นายจ้าง	ลูกจ้างรัฐบาล	ลูกจ้างเอกชน	ทำงานส่วนตัว	ช่วยธุรกิจ ครอบครัว	การรวมกลุ่ม Members of Producers' Cooperatives	
	Total	Employer	Government Employee	Private Employee	Own Account Worker	Unpaid Family Worker		
ยอดรวม	9,379.6	248.0	756.5	4,501.5	2,407.6	1,464.1	1.8	TOTAL
มี	68.8	1.2	0.8	50.2	11.4	5.2	-	Available
ไม่มี	9,310.8	246.9	755.7	4,451.3	2,396.2	1,458.9	1.8	Not available
มีงานประจำแต่ไม่ได้ทำงาน	83.0	3.0	3.7	27.9	47.1	1.4	-	With job not work
มี	8.5	-	-	5.3	3.2	-	-	Available
ไม่มี	74.5	3.0	3.7	22.6	43.8	1.4	-	Not available
1-9 ชั่วโมง	19.6	1.3	1.8	4.0	8.5	3.9	-	1-9 hours
มี	1.1	-	-	1.0	0.1	-	-	Available
ไม่มี	18.4	1.3	1.8	3.0	8.4	3.9	-	Not available
10-19 ชั่วโมง	130.4	5.4	3.6	33.7	46.7	41.0	-	10-19 hours
มี	7.9	0.5	0.1	4.3	1.1	2.0	-	Available
ไม่มี	122.5	4.9	3.6	29.4	45.5	39.1	-	Not available
20-29 ชั่วโมง	396.8	13.9	13.2	107.1	156.0	106.2	0.3	20-29 hours
มี	16.0	0.1	0.3	11.6	2.5	1.5	-	Available
ไม่มี	380.8	13.8	13.0	95.5	153.5	104.7	0.3	Not available
30-34 ชั่วโมง	324.2	9.1	5.6	100.8	112.7	95.9	-	30-34 hours
มี	12.1	0.1	-	9.1	2.6	0.3	-	Available
ไม่มี	312.1	9.1	5.6	91.7	110.1	95.6	-	Not available
35-39 ชั่วโมง	812.6	14.9	294.8	106.8	229.4	166.7	-	35-39 hours
มี	5.2	-	-	4.1	0.5	0.6	-	Available
ไม่มี	807.4	14.9	294.8	102.7	228.9	166.1	-	Not available
40-49 ชั่วโมง	4,080.9	88.1	363.6	2,462.3	704.0	462.6	0.4	40-49 hours
มี	14.3	0.5	0.4	11.8	0.8	0.7	-	Available
ไม่มี	4,066.6	87.6	363.2	2,450.4	703.1	461.9	0.4	Not available
50 ชั่วโมงขึ้นไป	3,532.3	112.3	70.1	1,659.0	1,103.3	586.4	1.2	50 hours and over
มี	3.7	-	-	3.0	0.5	0.1	-	Available
ไม่มี	3,528.6	112.3	70.1	1,656.0	1,102.8	586.3	1.2	Not available

ตารางที่ 10 จำนวนผู้มีงานทำ จำแนกตามสถานภาพการทำงาน จำนวนชั่วโมงทำงานต่อสัปดาห์ การมีเวลาเหลือพอและต้องการทำงานเพิ่มขึ้น และเพศ ภาคกลาง

TABLE 10 EMPLOYED PERSONS BY WORK STATUS, HOURS WORKED PER WEEK, AVAILABILITY FOR ADDITIONAL WORK AND SEX , CENTRAL REGION

ไตรมาสที่ 4/2553 : Quarter 4/2010

หน่วยเป็นพัน : In Thousands

จำนวนชั่วโมงทำงาน เพศ และ การมีเวลาเหลือพอ และต้องการทำงานเพิ่มขึ้น	รวม Total	สถานภาพการทำงาน Work Status						HOURS WORKED, SEX AND AVAILABILITY FOR ADDITIONAL WORK
		นายจ้าง	ลูกจ้างรัฐบาล	ลูกจ้างเอกชน	ทำงานส่วนตัว	ช่วยธุรกิจ ครอบครัว	การรวมกลุ่ม Members of Producers' Cooperatives	
		Employer	Government Employee	Private Employee	Own Account Worker	Unpaid Family Worker		
ชาย	5,007.4	183.8	382.9	2,470.3	1,399.4	570.1	0.9	TOTAL (MALE)
มี	41.3	1.0	0.3	30.7	7.5	1.7	-	Available
ไม่มี	4,966.1	182.9	382.6	2,439.6	1,391.8	568.4	0.9	Not available
มีงานประจำแต่ไม่ได้ทำงาน	54.7	2.6	1.7	17.3	32.1	1.0	-	With job not work
มี	6.0	-	-	3.4	2.6	-	-	Available
ไม่มี	48.7	2.6	1.7	13.8	29.5	1.0	-	Not available
1-9 ชั่วโมง	9.6	0.6	0.8	1.6	5.2	1.4	-	1-9 hours
มี	0.3	-	-	0.2	0.1	-	-	Available
ไม่มี	9.3	0.6	0.8	1.4	5.1	1.4	-	Not available
10-19 ชั่วโมง	64.0	2.5	1.7	17.2	27.2	15.3	-	10-19 hours
มี	4.5	0.5	0.1	3.1	0.7	0.2	-	Available
ไม่มี	59.4	2.0	1.7	14.1	26.6	15.1	-	Not available
20-29 ชั่วโมง	220.4	9.9	6.5	70.3	95.9	37.5	0.3	20-29 hours
มี	9.0	0.1	-	7.6	1.1	0.3	-	Available
ไม่มี	211.3	9.8	6.5	62.8	94.8	37.2	0.3	Not available
30-34 ชั่วโมง	172.1	7.3	2.4	56.4	73.7	32.3	-	30-34 hours
มี	6.8	0.1	-	4.9	1.6	0.2	-	Available
ไม่มี	165.2	7.2	2.4	51.4	72.1	32.0	-	Not available
35-39 ชั่วโมง	405.2	10.6	139.5	55.8	139.1	60.2	-	35-39 hours
มี	3.8	-	-	2.8	0.4	0.6	-	Available
ไม่มี	401.4	10.6	139.5	53.0	138.6	59.6	-	Not available
40-49 ชั่วโมง	2,187.7	69.0	184.7	1,326.1	419.4	188.3	0.1	40-49 hours
มี	10.2	0.3	0.3	8.4	0.7	0.4	-	Available
ไม่มี	2,177.5	68.7	184.4	1,317.7	418.7	187.9	0.1	Not available
50 ชั่วโมงขึ้นไป	1,894.0	81.3	45.6	925.7	606.8	234.2	0.4	50 hours and over
มี	0.7	-	-	0.3	0.3	-	-	Available
ไม่มี	1,893.3	81.3	45.6	925.4	606.4	234.2	0.4	Not available
หญิง	4,372.3	64.2	373.5	2,031.3	1,008.3	894.0	1.0	TOTAL (FEMALE)
มี	27.5	0.2	0.4	19.6	3.9	3.5	-	Available
ไม่มี	4,344.7	64.1	373.1	2,011.7	1,004.4	890.5	1.0	Not available
มีงานประจำแต่ไม่ได้ทำงาน	28.4	0.4	2.0	10.6	15.0	0.4	-	With job not work
มี	2.5	-	-	1.8	0.7	-	-	Available
ไม่มี	25.9	0.4	2.0	8.8	14.3	0.4	-	Not available
1-9 ชั่วโมง	10.0	0.7	1.0	2.5	3.4	2.5	-	1-9 hours
มี	0.9	-	-	0.9	-	-	-	Available
ไม่มี	9.1	0.7	1.0	1.6	3.4	2.5	-	Not available
10-19 ชั่วโมง	66.4	2.8	1.9	16.5	19.4	25.7	-	10-19 hours
มี	3.4	-	-	1.2	0.4	1.8	-	Available
ไม่มี	63.0	2.8	1.9	15.4	19.0	23.9	-	Not available
20-29 ชั่วโมง	176.5	4.1	6.8	36.7	60.2	68.8	-	20-29 hours
มี	7.0	-	0.3	4.1	1.5	1.2	-	Available
ไม่มี	169.4	4.1	6.5	32.7	58.7	67.5	-	Not available
30-34 ชั่วโมง	152.1	1.8	3.2	44.5	39.0	63.7	-	30-34 hours
มี	5.2	-	-	4.2	1.0	0.1	-	Available
ไม่มี	146.8	1.8	3.2	40.2	38.0	63.6	-	Not available
35-39 ชั่วโมง	407.4	4.3	155.3	51.1	90.3	106.5	-	35-39 hours
มี	1.4	-	-	1.3	0.1	-	-	Available
ไม่มี	406.1	4.3	155.3	49.8	90.3	106.5	-	Not available
40-49 ชั่วโมง	1,893.2	19.1	178.9	1,136.2	284.5	274.3	0.3	40-49 hours
มี	4.1	0.2	0.2	3.4	0.1	0.3	-	Available
ไม่มี	1,889.1	18.9	178.8	1,132.7	284.4	274.0	0.3	Not available
50 ชั่วโมงขึ้นไป	1,638.3	31.0	24.5	733.3	496.6	352.2	0.7	50 hours and over
มี	3.0	-	-	2.7	0.2	0.1	-	Available
ไม่มี	1,635.3	31.0	24.5	730.6	496.4	352.1	0.7	Not available

ตารางที่ 11 จำนวนผู้มีงานทำ จำแนกตามกลุ่มอายุ จำนวนชั่วโมงทำงานต่อสัปดาห์ การมีเวลาเหลือพอและต้องการทำงานเพิ่มขึ้น ภาคกลาง

TABLE 11 EMPLOYED PERSONS BY AGE GROUP, HOURS WORKED PER WEEK, AVAILABILITY FOR ADDITIONAL WORK , CENTRAL REGION

ไตรมาสที่ 4/2553 : Quarter 4/2010

หน่วยเป็นพัน : In Thousands

จำนวนชั่วโมงทำงาน และ การมีเวลาเหลือพอ และต้องการทำงานเพิ่มขึ้น	รวม Total	กลุ่มอายุ Age Group								HOURS WORKED, AND AVAILABILITY FOR ADDITIONAL WORK
		15-19	20-24	25-29	30-34	35-39	40-49	50-59	>= 60	
ยอดรวม	9,379.6	300.5	826.9	1,130.7	1,265.8	1,259.7	2,377.7	1,548.7	669.7	TOTAL
มี	68.8	4.2	6.0	7.2	6.8	7.9	16.7	16.0	4.0	Available
ไม่มี	9,310.8	296.4	820.9	1,123.5	1,259.0	1,251.8	2,361.0	1,532.7	665.7	Not available
มีงานประจำแต่ไม่ได้ทำงาน	83.0	3.2	5.2	7.7	5.9	8.0	15.5	23.6	14.0	With job not work
มี	8.5	0.7	0.4	0.7	0.4	0.6	1.2	2.8	1.7	Available
ไม่มี	74.5	2.5	4.8	6.9	5.5	7.4	14.3	20.8	12.3	Not available
1-9 ชั่วโมง	19.6	0.2	1.0	0.8	2.5	1.2	4.1	6.1	3.8	1-9 hours
มี	1.1	-	-	-	-	-	-	1.1	-	Available
ไม่มี	18.4	0.2	1.0	0.8	2.5	1.2	4.1	5.0	3.8	Not available
10-19 ชั่วโมง	130.4	7.2	11.3	6.6	11.0	9.9	29.0	30.3	25.1	10-19 hours
มี	7.9	0.3	1.9	0.5	0.8	0.9	1.3	1.3	0.9	Available
ไม่มี	122.5	6.9	9.4	6.2	10.2	9.0	27.7	29.0	24.2	Not available
20-29 ชั่วโมง	396.8	15.1	27.8	24.6	26.1	37.9	100.3	90.9	74.1	20-29 hours
มี	16.0	0.6	1.1	1.8	1.5	0.5	4.6	5.4	0.5	Available
ไม่มี	380.8	14.5	26.7	22.8	24.6	37.3	95.7	85.5	73.6	Not available
30-34 ชั่วโมง	324.2	13.7	25.3	22.4	29.0	33.7	81.1	72.2	46.7	30-34 hours
มี	12.1	1.2	0.8	1.8	1.3	2.2	2.2	1.8	0.9	Available
ไม่มี	312.1	12.6	24.5	20.6	27.8	31.5	78.9	70.4	45.8	Not available
35-39 ชั่วโมง	812.6	14.0	43.9	81.1	91.1	94.5	223.8	186.2	78.0	35-39 hours
มี	5.2	0.2	0.5	0.4	0.3	0.1	2.5	1.2	-	Available
ไม่มี	807.4	13.7	43.5	80.8	90.8	94.5	221.3	184.9	78.0	Not available
40-49 ชั่วโมง	4,080.9	136.8	392.2	537.9	613.8	592.7	1,022.3	580.8	204.5	40-49 hours
มี	14.3	1.1	1.3	1.3	1.5	3.4	4.3	1.5	-	Available
ไม่มี	4,066.6	135.7	391.0	536.6	612.3	589.3	1,018.0	579.4	204.5	Not available
50 ชั่วโมงขึ้นไป	3,532.3	110.3	320.2	449.7	486.4	481.9	901.8	558.6	223.4	50 hours and over
มี	3.7	0.1	-	0.8	1.1	0.2	0.7	0.9	-	Available
ไม่มี	3,528.6	110.3	320.2	448.9	485.3	481.7	901.1	557.8	223.4	Not available

ตารางที่ 11 จำนวนผู้มีงานทำ จำแนกตามกลุ่มอายุ จำนวนชั่วโมงทำงานต่อสัปดาห์ การมีเวลาเหลือพอและต้องการทำงานเพิ่มขึ้น และเพศ ภาคกลาง
TABLE 11 EMPLOYED PERSONS BY AGE GROUP, HOURS WORKED PER WEEK, AVAILABILITY FOR ADDITIONAL WORK AND SEX , CENTRAL REGION

ไตรมาสที่ 4/2553 : Quarter 4/2010										หน่วยเป็นพัน : In Thousands
จำนวนชั่วโมงทำงาน เพศ และ การมีเวลาเหลือพอ และต้องการทำงานเพิ่มขึ้น	รวม	กลุ่มอายุ Age Group								HOURS WORKED, SEX AND AVAILABILITY FOR ADDITIONAL WORK
	Total	15-19	20-24	25-29	30-34	35-39	40-49	50-59	>= 60	
ชาย	5,007.4	196.8	469.3	597.2	664.7	659.7	1,227.5	826.4	365.9	TOTAL(MALE)
มี	41.3	3.1	3.4	5.0	3.6	5.1	10.8	7.4	2.8	Available
ไม่มี	4,966.1	193.8	466.0	592.1	661.1	654.5	1,216.7	819.0	363.0	Not available
มีงานประจำแต่ไม่ได้ทำงาน	54.7	2.2	4.4	4.3	2.5	5.1	9.4	17.1	9.5	With job not work
มี	6.0	0.7	0.3	0.7	0.4	0.4	0.6	2.1	0.9	Available
ไม่มี	48.7	1.5	4.1	3.6	2.2	4.8	8.8	15.1	8.7	Not available
1-9 ชั่วโมง	9.6	0.0	-	0.2	1.8	1.0	1.9	3.1	1.5	1-9 hours
มี	0.3	-	-	-	-	-	-	0.3	-	Available
ไม่มี	9.3	0.0	-	0.2	1.8	1.0	1.9	2.9	1.5	Not available
10-19 ชั่วโมง	64.0	4.1	7.3	2.9	5.2	4.8	12.5	14.5	12.7	10-19 hours
มี	4.5	0.1	0.6	0.5	0.4	0.7	1.1	0.5	0.7	Available
ไม่มี	59.4	4.0	6.7	2.4	4.8	4.1	11.5	14.0	12.0	Not available
20-29 ชั่วโมง	220.4	10.4	19.7	17.6	15.5	22.1	52.5	42.5	40.1	20-29 hours
มี	9.0	0.6	0.9	0.5	1.0	0.3	3.7	1.6	0.5	Available
ไม่มี	211.3	9.8	18.8	17.0	14.5	21.7	48.8	41.0	39.7	Not available
30-34 ชั่วโมง	172.1	9.8	14.9	16.0	12.0	20.2	38.4	33.4	27.5	30-34 hours
มี	6.8	0.6	0.8	1.6	0.3	1.0	1.3	0.6	0.7	Available
ไม่มี	165.2	9.2	14.2	14.3	11.8	19.2	37.0	32.8	26.7	Not available
35-39 ชั่วโมง	405.2	9.8	23.9	41.4	43.4	39.5	113.3	97.4	36.5	35-39 hours
มี	3.8	0.1	0.5	0.2	0.3	-	1.6	1.2	-	Available
ไม่มี	401.4	9.7	23.4	41.2	43.1	39.5	111.8	96.2	36.5	Not available
40-49 ชั่วโมง	2,187.7	91.1	218.9	274.3	318.9	313.3	532.0	319.6	119.6	40-49 hours
มี	10.2	1.1	0.3	1.2	1.3	2.6	2.4	1.2	-	Available
ไม่มี	2,177.5	90.0	218.7	273.0	317.6	310.7	529.6	318.4	119.6	Not available
50 ชั่วโมงขึ้นไป	1,894.0	69.5	180.1	240.5	265.4	253.8	467.5	298.7	118.6	50 hours and over
มี	0.7	0.0	-	0.3	-	0.2	0.2	-	-	Available
ไม่มี	1,893.3	69.5	180.1	240.2	265.4	253.6	467.3	298.7	118.6	Not available
หญิง	4,372.3	103.7	357.6	533.5	601.1	600.0	1,150.2	722.3	303.8	TOTAL(FEMALE)
มี	27.5	1.1	2.6	2.2	3.2	2.7	5.9	8.6	1.2	Available
ไม่มี	4,344.7	102.6	355.0	531.4	597.8	597.3	1,144.3	713.7	302.6	Not available
มีงานประจำแต่ไม่ได้ทำงาน	28.4	1.0	0.8	3.3	3.3	2.9	6.1	6.5	4.5	With job not work
มี	2.5	0.0	0.1	-	-	0.3	0.6	0.7	0.8	Available
ไม่มี	25.9	0.9	0.7	3.3	3.3	2.7	5.5	5.8	3.7	Not available
1-9 ชั่วโมง	10.0	0.2	1.0	0.5	0.7	0.2	2.2	3.0	2.3	1-9 hours
มี	0.9	-	-	-	-	-	-	0.9	-	Available
ไม่มี	9.1	0.2	1.0	0.5	0.7	0.2	2.2	2.1	2.3	Not available
10-19 ชั่วโมง	66.4	3.1	4.0	3.7	5.9	5.1	16.4	15.8	12.5	10-19 hours
มี	3.4	0.2	1.3	-	0.5	0.2	0.2	0.8	0.2	Available
ไม่มี	63.0	2.9	2.7	3.7	5.4	4.9	16.2	15.0	12.2	Not available
20-29 ชั่วโมง	176.5	4.7	8.1	7.0	10.7	15.8	47.8	48.4	34.0	20-29 hours
มี	7.0	-	0.2	1.3	0.6	0.2	0.9	3.9	-	Available
ไม่มี	169.4	4.7	7.9	5.7	10.1	15.6	46.9	44.5	34.0	Not available
30-34 ชั่วโมง	152.1	4.0	10.4	6.4	17.0	13.5	42.8	38.8	19.3	30-34 hours
มี	5.2	0.6	-	0.2	1.0	1.2	0.9	1.2	0.2	Available
ไม่มี	146.8	3.4	10.4	6.2	16.0	12.3	41.9	37.6	19.1	Not available
35-39 ชั่วโมง	407.4	4.2	20.0	39.7	47.7	55.1	110.5	88.7	41.6	35-39 hours
มี	1.4	0.2	-	0.2	-	0.1	0.9	0.0	-	Available
ไม่มี	406.1	4.0	20.0	39.5	47.7	55.0	109.5	88.7	41.6	Not available
40-49 ชั่วโมง	1,893.2	45.7	173.3	263.6	294.9	279.4	490.3	261.2	84.9	40-49 hours
มี	4.1	-	1.0	0.0	0.2	0.8	1.9	0.2	-	Available
ไม่มี	1,889.1	45.7	172.3	263.5	294.7	278.6	488.4	261.0	84.9	Not available
50 ชั่วโมงขึ้นไป	1,638.3	40.8	140.1	209.3	220.9	228.1	434.3	260.0	104.9	50 hours and over
มี	3.0	0.0	-	0.5	1.1	-	0.6	0.9	-	Available
ไม่มี	1,635.3	40.8	140.1	208.8	219.9	228.1	433.8	259.1	104.9	Not available

ตารางที่ 12 จำนวนผู้ว่างงาน ที่หางานทำ จำแนกตามระยะเวลาที่หางานทำ ระดับการศึกษาที่สำเร็จ ภาคกลาง

TABLE 12 UNEMPLOYED PERSONS, SEEKING JOP BY DURATION OF SEEKING JOP, LEVEL OF EDUCATIONAL ATTAINMENT , CENTRAL REGION

ไตรมาสที่ 4/2553 : Quarter 4/2010

หน่วยเป็นคน : Person

ระดับการศึกษาที่สำเร็จ	รวม Total	ระยะเวลาที่หางานทำ Duration of seeking jop						ไม่ทราบ Unknown	LEVEL OF EDUCATIONAL ATTAINMENT
		< 1 เดือน	1 - 2.9 เดือน	3 - 5.9 เดือน	6 - 8.9 เดือน	9 - 11.9 เดือน	>=12 เดือน		
		Month	Months	Months	Months	Months	Months		
ยอดรวม	22,803	9,400	9,832	2,929	347	155	140	-	TOTAL
ไม่มีการศึกษา	229	229	-	-	-	-	-	-	No education
ต่ำกว่าประถมศึกษา	1,047	568	39	300	-	-	140	-	Less than Elementary
ประถมศึกษา	2,738	1,826	675	237	-	-	-	-	Elementary
มัธยมศึกษาตอนต้น	10,192	4,725	4,449	1,018	-	-	-	-	Lower Secondary
มัธยมศึกษาตอนปลาย	4,028	1,234	2,448	102	244	-	-	-	Upper Secondary Level
สายสามัญ	3,490	1,042	2,448	-	-	-	-	-	General/Academic
สายอาชีวศึกษา	538	192	-	102	244	-	-	-	Vocational
สายวิชาการศึกษา	-	-	-	-	-	-	-	-	Teacher Training
อุดมศึกษา	4,570	818	2,222	1,272	103	155	-	-	Higher Level
สายวิชาการ	2,410	818	242	1,092	103	155	-	-	Academic
สายวิชาชีพ	220	-	41	179	-	-	-	-	Higher Technical Education
สายวิชาการศึกษา	1,939	-	1,939	-	-	-	-	-	Teacher Training
อื่นๆ ^{1/}	-	-	-	-	-	-	-	-	Others ^{1/}
ไม่ทราบ	-	-	-	-	-	-	-	-	Unknown

1/ รวมอาชีวะระยะสั้น 1/ Including Short Course Vocational

ตารางที่ 12 จำนวนผู้ว่างงาน ที่หางานทำ จำแนกตามระยะเวลาที่หางานทำ ระดับการศึกษาที่สำเร็จ และเพศ ภาคกลาง

TABLE 12 UNEMPLOYED PERSONS, SEEKING JOP BY DURATION OF SEEKING JOP, LEVEL OF EDUCATIONAL ATTAINMENT AND SEX, CENTRAL REGION

ไตรมาสที่ 4/2553 : Quarter 4/2010

ระดับการศึกษาที่สำเร็จ	รวม Total	ระยะเวลาที่หางานทำ Duration of seeking jop						ไม่ทราบ Unknown	LEVEL OF EDUCATIONAL ATTAINMENT
		< 1 เดือน Month	1 - 2.9 เดือน Months	3 - 5.9 เดือน Months	6 - 8.9 เดือน Months	9 - 11.9 เดือน Months	>=12 เดือน Months		
ชาย	9,929	3,431	3,382	2,629	347	-	140	-	MALE
ไม่มีการศึกษา	-	-	-	-	-	-	-	-	No education
ต่ำกว่าประถมศึกษา	140	-	-	-	-	-	140	-	Less than Elementary
ประถมศึกษา	2,522	1,610	675	237	-	-	-	-	Elementary
มัธยมศึกษาตอนต้น	2,841	1,096	727	1,018	-	-	-	-	Lower Secondary
มัธยมศึกษาตอนปลาย	941	595	-	102	244	-	-	-	Upper Secondary Level
สายสามัญ	595	595	-	-	-	-	-	-	General/Academic
สายอาชีวศึกษา	346	-	-	102	244	-	-	-	Vocational
สายวิชาการศึกษา	-	-	-	-	-	-	-	-	Teacher Training
อุดมศึกษา	3,486	131	1,980	1,272	103	-	-	-	Higher Level
สายวิชาการ	1,326	131	-	1,092	103	-	-	-	Academic
สายวิชาชีพ	220	-	41	179	-	-	-	-	Higher Technical Education
สายวิชาการศึกษา	1,939	-	1,939	-	-	-	-	-	Teacher Training
อื่นๆ ^{1/}	-	-	-	-	-	-	-	-	Others ^{1/}
ไม่ทราบ	-	-	-	-	-	-	-	-	Unknown
หญิง	12,874	5,969	6,450	300	-	155	-	-	FEMALE
ไม่มีการศึกษา	229	229	-	-	-	-	-	-	No education
ต่ำกว่าประถมศึกษา	907	568	39	300	-	-	-	-	Less than Elementary
ประถมศึกษา	217	217	-	-	-	-	-	-	Elementary
มัธยมศึกษาตอนต้น	7,350	3,629	3,721	-	-	-	-	-	Lower Secondary
มัธยมศึกษาตอนปลาย	3,087	639	2,448	-	-	-	-	-	Upper Secondary Level
สายสามัญ	2,895	447	2,448	-	-	-	-	-	General/Academic
สายอาชีวศึกษา	192	192	-	-	-	-	-	-	Vocational
สายวิชาการศึกษา	-	-	-	-	-	-	-	-	Teacher Training
อุดมศึกษา	1,084	687	242	-	-	155	-	-	Higher Level
สายวิชาการ	1,084	687	242	-	-	155	-	-	Academic
สายวิชาชีพ	-	-	-	-	-	-	-	-	Higher Technical Education
สายวิชาการศึกษา	-	-	-	-	-	-	-	-	Teacher Training
อื่นๆ ^{1/}	-	-	-	-	-	-	-	-	Others ^{1/}
ไม่ทราบ	-	-	-	-	-	-	-	-	Unknown

1/ รวมอาชีวะระยะสั้น 1/ Including Short Course Vocational

ตารางที่ 13 จำนวนผู้ว่างานที่เคยทำงานมาก่อน จำแนกตามอาชีพที่ทำครั้งสุดท้าย อุตสาหกรรมที่ทำครั้งสุดท้าย ภาคกลาง

TABLE 13 UNEMPLOYED PERSONS, EVER WORKED BY LAST OCCUPATION, LAST INDUSTRY, CENTRAL REGION

ไตรมาสที่ 4/2553 : Quarter 4/2010

หน่วยเป็น คน : Person

อาชีพที่ทำครั้งสุดท้าย	อุตสาหกรรมที่ทำครั้งสุดท้าย Last Industry										LAST OCCUPATION
	รวม	เกษตรกรรม	การประมง	เหมืองแร่	การผลิต	ไฟฟ้า ก๊าซ	การก่อสร้าง	การขายส่ง	โรงแรม	การขนส่ง	
				เหมืองหิน		และประปา		การขายปลีก	และภัตตาคาร	Transport	
	Total	Agriculture	Fishing	Mining & Quarrying	Manufac- turing	Electricity, Gas & Water supply	Construction	Wholesale & Retail trade	Hotels & Restaurants	& Communi- cation	
ยอดรวม	56,581	4,106	276	-	27,071	-	7,331	8,007	1,569	1,803	TOTAL
1. ผู้บัญญัติกฎหมาย ข้าราชการระดับอาวุโส และผู้จัดการ	1,006	-	-	-	288	-	59	-	346	-	1. Legislators, senior officials and managers
2. ผู้ประกอบวิชาชีพด้านต่างๆ	2,975	-	-	-	156	-	-	-	-	-	2. Professionals
3. ผู้ประกอบวิชาชีพด้านเทคนิคสาขาต่างๆ และอาชีพที่เกี่ยวข้อง	2,402	-	-	-	747	-	755	598	-	-	3. Technicians and associate professionals
4. เสมียน	4,520	254	-	-	1,647	-	950	973	-	390	4. Clerks
5. พนักงานบริการและพนักงานในร้านค้า และตลาด	5,190	-	-	-	-	-	-	3,177	838	-	5. Service workers and shop and market sales workers
6. ผู้ปฏิบัติงานที่มีฝีมือในการเกษตร และการประมง	1,714	1,714	-	-	-	-	-	-	-	-	6. Skilled agricultural and fishery workers
7. ผู้ปฏิบัติงานด้านความสามารถทางฝีมือ และธุรกิจการค้าที่เกี่ยวข้อง	8,501	-	-	-	2,733	-	3,842	1,557	-	-	7. Craft and related trades workers
8. ผู้ปฏิบัติการโรงงานและเครื่องจักร และผู้ปฏิบัติงานด้านการประกอบ	21,628	526	-	-	18,445	-	569	296	-	1,413	8. Plant and machine operators and assemblers
9. อาชีพขั้นพื้นฐานต่างๆ ในด้านการขาย และการให้บริการ	8,643	1,611	276	-	3,055	-	1,155	1,405	385	-	9. Elementary occupations
10. คนงานซึ่งมิได้จำแนกไว้ในหมวดอื่น	-	-	-	-	-	-	-	-	-	-	10. Workers not classifiable by occupation

ตารางที่ 13 จำนวนผู้ว่างงาน ที่เคยทำงานมาก่อน จำแนกตามอาชีพที่ทำครั้งสุดท้าย อุตสาหกรรมที่ทำครั้งสุดท้าย ภาคกลาง (ต่อ)

TABLE 13 UNEMPLOYED PERSONS, EVER WORKED BY LAST OCCUPATION, LAST INDUSTRY, CENTRAL REGION (Contd.)

ไตรมาสที่ 4/2553 : Quarter 4/2010

หน่วยเป็น คน : Person

อาชีพที่ทำครั้งสุดท้าย	อุตสาหกรรมที่ทำครั้งสุดท้าย (ต่อ) Last Industry (Contd.)									LAST OCCUPATION
	สื่อกลาง	อสังหาริมทรัพย์	บริหารราชการ	การศึกษา	ด้านสุขภาพและ	บริการ	ลูกจ้างในครัว-	องค์กร	ไม่ทราบ	
	ทางการเงิน	และการให้เช่า	และป้องกันประเทศ		สังคมสงเคราะห์	ชุมชน สังคม	เรือนส่วนบุคคล	ระหว่างประเทศ		
	Financial intermediation	Real estate & Renting	Public adminis- tation & Defence	Education	Health & Social work	Other community & Social	Private households with employed persons	Extra-territorial organizations	Unknown	
ยอดรวม	-	1,813	828	2,685	411	208	473	-	-	TOTAL
1. ผู้บัญญัติกฎหมาย ข้าราชการระดับอาวุโส และผู้จัดการ	-	-	313	-	-	-	-	-	-	1. Legislators, senior officials and managers
2. ผู้ประกอบวิชาชีพด้านต่างๆ	-	234	-	2,485	-	100	-	-	-	2. Professionals
3. ผู้ประกอบวิชาชีพด้านเทคนิคสาขาต่างๆ และอาชีพที่เกี่ยวข้อง	-	102	-	200	-	-	-	-	-	3. Technicians and associate professionals
4. เสมียน	-	-	114	-	192	-	-	-	-	4. Clerks
5. พนักงานบริการและพนักงานในร้านค้า และตลาด	-	962	105	-	-	108	-	-	-	5. Service workers and shop and market sales workers
6. ผู้ปฏิบัติงานที่มีฝีมือในด้านการเกษตร และการประมง	-	-	-	-	-	-	-	-	-	6. Skilled agricultural and fishery workers
7. ผู้ปฏิบัติงานด้านความสามารถทางฝีมือ และธุรกิจการค้าที่เกี่ยวข้อง	-	369	-	-	-	-	-	-	-	7. Craft and related trades workers
8. ผู้ปฏิบัติการโรงงานและเครื่องจักร และผู้ปฏิบัติงานด้านการประกอบ	-	-	137	-	219	-	23	-	-	8. Plant and machine operators and assemblers
9. อาชีพขั้นพื้นฐานต่างๆ ในด้านการขาย และการให้บริการ	-	146	160	-	-	-	450	-	-	9. Elementary occupations
10. คนงานซึ่งมิได้จำแนกไว้ในหมวดอื่น	-	-	-	-	-	-	-	-	-	10. Workers not classifiable by occupation

ตารางที่ 13 จำนวนผู้ว่างงาน ที่เคยทำงานมาก่อน จำแนกตามอาชีพที่ทำครั้งสุดท้าย อุตสาหกรรมที่ทำครั้งสุดท้าย และเพศ ภาคกลาง

TABLE 13 UNEMPLOYED PERSONS, EVER WORKED BY LAST OCCUPATION, LAST INDUDTRY AND SEX, CENTRAL REGION

ไตรมาสที่ 4/2553 : Quarter 4/2010

หน่วยเป็นคน : Person

อาชีพที่ทำครั้งสุดท้าย	อุตสาหกรรมที่ทำครั้งสุดท้าย Last Industry										LAST OCCUPATION
	รวม	เกษตรกรรม	การประมง	เหมืองแร่ เหมืองหิน	การผลิต	ไฟฟ้า ก๊าซ และประปา	การก่อสร้าง	การขายส่ง การขายปลีก	โรงแรม และภัตตาคาร	การขนส่ง Transport & Communi- cation	
	Total	Agriculture	Fishing	Mining & Quarrying	Manufac- turing	Electricity, Gas & Water supply	Construction	Wholesale & Retail trade	Hotels & Restaurants		
ชาย	36,693	2,613	-	-	16,831	-	5,532	4,191	757	1,803	MALE
1. ผู้บัญญัติกฎหมาย ข้าราชการระดับอาวุโส และผู้จัดการ	1,006	-	-	-	288	-	59	-	346	-	1. Legislators, senior officials and managers
2. ผู้ประกอบวิชาชีพด้านต่างๆ	2,335	-	-	-	156	-	-	-	-	-	2. Professionals
3. ผู้ประกอบวิชาชีพด้านเทคนิคสาขาต่างๆ และอาชีพที่เกี่ยวข้อง	1,005	-	-	-	684	-	-	219	-	-	3. Technicians and associate professionals
4. เสมียน	2,425	-	-	-	1,125	-	910	-	-	390	4. Clerks
5. พนักงานบริการและพนักงานในร้านค้า และตลาด	2,569	-	-	-	-	-	-	983	411	-	5. Service workers and shop and market sales workers
6. ผู้ปฏิบัติงานที่มีฝีมือในด้านการเกษตร และการประมง	1,105	1,105	-	-	-	-	-	-	-	-	6. Skilled agricultural and fishery workers
7. ผู้ปฏิบัติงานด้านความสามารถทางฝีมือ และธุรกิจการค้าที่เกี่ยวข้อง	7,184	-	-	-	1,767	-	3,491	1,557	-	-	7. Craft and related trades workers
8. ผู้ปฏิบัติการโรงงานและเครื่องจักร และผู้ปฏิบัติงานด้านการประกอบ	13,576	526	-	-	10,393	-	569	296	-	1,413	8. Plant and machine operators and assemblers
9. อาชีพขั้นพื้นฐานต่างๆ ในด้านการขาย และการให้บริการ	5,485	982	-	-	2,417	-	503	1,136	-	-	9. Elementary occupations
10. คนงานซึ่งมิได้จำแนกไว้ในหมวดอื่น	-	-	-	-	-	-	-	-	-	-	10. Workers not classifiable by occupation
หญิง	19,889	1,492	276	-	10,240	-	1,799	3,815	812	-	FEMALE
1. ผู้บัญญัติกฎหมาย ข้าราชการระดับอาวุโส และผู้จัดการ	-	-	-	-	-	-	-	-	-	-	1. Legislators, senior officials and managers
2. ผู้ประกอบวิชาชีพด้านต่างๆ	641	-	-	-	-	-	-	-	-	-	2. Professionals
3. ผู้ประกอบวิชาชีพด้านเทคนิคสาขาต่างๆ และอาชีพที่เกี่ยวข้อง	1,397	-	-	-	62	-	755	380	-	-	3. Technicians and associate professionals
4. เสมียน	2,095	254	-	-	522	-	40	973	-	-	4. Clerks
5. พนักงานบริการและพนักงานในร้านค้า และตลาด	2,621	-	-	-	-	-	-	2,194	427	-	5. Service workers and shop and market sales workers
6. ผู้ปฏิบัติงานที่มีฝีมือในด้านการเกษตร และการประมง	609	609	-	-	-	-	-	-	-	-	6. Skilled agricultural and fishery workers
7. ผู้ปฏิบัติงานด้านความสามารถทางฝีมือ และธุรกิจการค้าที่เกี่ยวข้อง	1,317	-	-	-	966	-	351	-	-	-	7. Craft and related trades workers
8. ผู้ปฏิบัติการโรงงานและเครื่องจักร และผู้ปฏิบัติงานด้านการประกอบ	8,052	-	-	-	8,052	-	-	-	-	-	8. Plant and machine operators and assemblers
9. อาชีพขั้นพื้นฐานต่างๆ ในด้านการขาย และการให้บริการ	3,158	629	276	-	638	-	653	269	385	-	9. Elementary occupations
10. คนงานซึ่งมิได้จำแนกไว้ในหมวดอื่น	-	-	-	-	-	-	-	-	-	-	10. Workers not classifiable by occupation

ตารางที่ 13 จำนวนผู้ว่างงาน ที่เคยทำงานมาก่อน จำแนกตามอาชีพที่ทำครั้งสุดท้าย อุตสาหกรรมที่ทำครั้งสุดท้าย และเพศ ภาคกลาง (ต่อ)

TABLE 13 UNEMPLOYED PERSONS, EVER WORKED BY LAST OCCUPATION, LAST INDUDTRY AND SEX , CENTRAL REGION (Contd.)

ไตรมาสที่ 4/2553 : Quarter 4/2010

หน่วยเป็นคน : Person

อาชีพที่ทำครั้งสุดท้าย	อุตสาหกรรมที่ทำครั้งสุดท้าย (ต่อ) Last Industry (Contd.)									LAST OCCUPATION
	สื่อกลาง	อสังหาริมทรัพย์	บริหารราชการ	การศึกษา	ด้านสุขภาพและ	บริการ	ลูกจ้างในครัว-	องค์การ	ไม่ทราบ	
	ทางการเงิน	และการให้เช่า	และป้องกันประเทศ		สังคมสงเคราะห์	ชุมชน สังคม	เรือนส่วนบุคคล	ระหว่างประเทศ		
	Financial	Real estate	Public adminis-		Health Other	community rivate	households	Extra-territorial		
	intermediation	& Renting	tation & Defence	Education	& Social work	& Social	employed persons	organizations	Unknown	
ชาย	-	1,434	715	2,079	219	208	311	-	-	MALE
1. ผู้บัญญัติกฎหมาย ข้าราชการระดับอาวุโสและผู้จัดการ	-	-	313	-	-	-	-	-	-	1. Legislators, senior officials and managers
2. ผู้ประกอบวิชาชีพด้านต่างๆ	-	-	-	2,079	-	100	-	-	-	2. Professionals
3. ผู้ประกอบวิชาชีพด้านเทคนิคสาขาต่างๆ และอาชีพที่เกี่ยวข้อง	-	102	-	-	-	-	-	-	-	3. Technicians and associate professionals
4. เสมียน	-	-	-	-	-	-	-	-	-	4. Clerks
5. พนักงานบริการและพนักงานในร้านค้าและตลาด	-	962	105	-	-	108	-	-	-	5. Service workers and shop and market sales workers
6. ผู้ปฏิบัติงานที่มีฝีมือในการเกษตรและการประมง	-	-	-	-	-	-	-	-	-	6. Skilled agricultural and fishery workers
7. ผู้ปฏิบัติงานด้านความสามารถทางฝีมือและธุรกิจการค้าที่เกี่ยวข้อง	-	369	-	-	-	-	-	-	-	7. Craft and related trades workers
8. ผู้ปฏิบัติการโรงงานและเครื่องจักรและผู้ปฏิบัติงานด้านการประกอบ	-	-	137	-	219	-	23	-	-	8. Plant and machine operators and assemblers
9. อาชีพขั้นพื้นฐานต่างๆ ในด้านการขายและการให้บริการ	-	-	160	-	-	-	287	-	-	9. Elementary occupations
10. คนงานซึ่งมิได้จำแนกไว้ในหมวดอื่น	-	-	-	-	-	-	-	-	-	10. Workers not classifiable by occupation
หญิง	-	380	114	607	192	-	162	-	-	FEMALE
1. ผู้บัญญัติกฎหมาย ข้าราชการระดับอาวุโสและผู้จัดการ	-	-	-	-	-	-	-	-	-	1. Legislators, senior officials and managers
2. ผู้ประกอบวิชาชีพด้านต่างๆ	-	234	-	407	-	-	-	-	-	2. Professionals
3. ผู้ประกอบวิชาชีพด้านเทคนิคสาขาต่างๆ และอาชีพที่เกี่ยวข้อง	-	-	-	200	-	-	-	-	-	3. Technicians and associate professionals
4. เสมียน	-	-	114	-	192	-	-	-	-	4. Clerks
5. พนักงานบริการและพนักงานในร้านค้าและตลาด	-	-	-	-	-	-	-	-	-	5. Service workers and shop and market sales workers
6. ผู้ปฏิบัติงานที่มีฝีมือในการเกษตรและการประมง	-	-	-	-	-	-	-	-	-	6. Skilled agricultural and fishery workers
7. ผู้ปฏิบัติงานด้านความสามารถทางฝีมือและธุรกิจการค้าที่เกี่ยวข้อง	-	-	-	-	-	-	-	-	-	7. Craft and related trades workers
8. ผู้ปฏิบัติการโรงงานและเครื่องจักรและผู้ปฏิบัติงานด้านการประกอบ	-	-	-	-	-	-	-	-	-	8. Plant and machine operators and assemblers
9. อาชีพขั้นพื้นฐานต่างๆ ในด้านการขายและการให้บริการ	-	146	-	-	-	-	162	-	-	9. Elementary occupations
10. คนงานซึ่งมิได้จำแนกไว้ในหมวดอื่น	-	-	-	-	-	-	-	-	-	10. Workers not classifiable by occupation

TABLE 14 EMPLOYEE BY AVERAGE WAGE, FRINGE BENEFIT, INDUSTRY, CENTRAL REGION

หน่วยเป็นพัน : In Thousands

อุตสาหกรรม	จำนวนลูกจ้าง Total Employee	ค่าจ้างเฉลี่ย Average Wage	ลูกจ้างที่ได้รับผลประโยชน์อื่นๆ Employee Receive Fringe Benefit							INDUSTRY
			ได้รับเป็นเงิน In Cash			ได้รับเป็นสิ่งของ In Kind				
			โบนัส	ค่าล่วงเวลา	เงินอื่นๆ	อาหาร	เครื่องแต่งกาย	ที่อยู่อาศัย	อื่นๆ	
			Bonus	Overtime	Other Income	Food	Clothes	Housing	Others	
ยอดรวม	5,233.1	9,064.1	22.2	988.1	996.1	560.6	38.9	240.4	442.3	TOTAL
1. เกษตรกรรม การล่าสัตว์ และการป่าไม้	523.3	4,692.8	0.7	3.6	6.8	21.4	0.3	42.6	12.3	1. Agriculture, hunting and forestry
2. การประมง	48.6	5,917.3	-	0.4	1.9	10.5	-	5.0	0.9	2. Fishing
3. การทำเหมืองแร่ และเหมืองหิน	9.3	8,272.7	-	0.3	0.6	0.2	-	0.5	0.3	3. Mining and quarrying
4. การผลิต	2,223.4	8,262.6	12.1	857.7	600.8	349.9	28.1	67.8	385.2	4. Manufacturing
5. การไฟฟ้า ก๊าซ และการประปา	31.4	18,263.6	-	3.1	3.8	-	-	0.3	1.4	5. Electricity, gas and water supply
6. การก่อสร้าง	424.7	7,400.9	1.9	16.1	15.3	5.1	0.1	15.0	18.9	6. Construction
7. การขายส่ง การขายปลีก การซ่อมแซมยานยนต์ รถจักรยานยนต์ ของใช้ส่วนบุคคล และของใช้ ในครัวเรือน	506.0	7,996.2	2.9	28.1	60.3	37.3	4.4	25.3	4.4	7. Wholesale and retail trade, repair of motor vehicles motorcycles and personal and household goods
8. โรงแรม และภัตตาคาร	195.2	6,729.3	0.3	9.6	58.1	93.4	1.2	15.8	2.8	8. Hotel and restaurants
9. การขนส่ง สถานที่เก็บสินค้า และการคมนาคม	175.8	12,942.2	0.3	13.7	36.2	3.6	1.1	6.4	4.8	9. Transport, storage and communication
10. การเป็นสื่อกลางทางการเงิน	78.2	18,985.6	0.7	1.7	8.9	-	0.1	0.6	0.1	10. Financial intermediation
11. กิจการด้านอสังหาริมทรัพย์ การให้เช่า และกิจกรรมทางธุรกิจ	154.6	10,547.2	0.4	8.9	12.5	5.2	0.3	3.4	2.1	11. Real estate, renting and business activities
12. การบริหารราชการ และการป้องกันประเทศ รวมทั้งการประกันสังคมภาคบังคับ	323.6	13,802.2	1.0	9.0	65.7	0.6	0.9	17.2	1.7	12. Public administration and defence, compulsory social security
13. การศึกษา	238.1	18,000.1	0.3	3.4	81.3	4.9	0.8	12.1	2.0	13. Education
14. งานด้านสุขภาพ และงานสังคมสงเคราะห์	134.9	13,717.0	0.5	29.0	25.8	4.1	-	13.0	2.9	14. Health and social work
15. กิจกรรมด้านบริการชุมชน สังคม และการบริการ ส่วนบุคคลอื่นๆ	104.5	7,242.4	1.1	3.5	16.2	8.5	0.3	2.4	0.6	15. Other community, social and personal service activity
16. ลูกจ้างในครัวเรือนส่วนบุคคล	48.8	5,518.1	-	-	2.1	16.0	1.4	13.0	1.4	16. Private households with employed persons
17. องค์การระหว่างประเทศและองค์การต่างประเทศ อื่นๆ และสมาชิก	-	-	-	-	-	-	-	-	-	17. Extra-territorial organizations and bodies
18. ไม่ทราบ	12.7	11,533.5	-	-	-	-	-	-	0.7	18. Unknown

ไตรมาสที่ 4/2553 : Quarter 4/2010

หน่วยเป็นพัน : In Thousands

อุตสาหกรรม	จำนวนลูกจ้าง	ค่าจ้างเฉลี่ย	ลูกจ้างที่ได้รับผลประโยชน์อื่นๆ Employee Receive Fringe Benefit							INDUSTRY
			ได้รับเป็นเงิน In Cash			ได้รับเป็นสิ่งของ In Kind				
			โบนัส	ค่าล่วงเวลา	เงินอื่นๆ	อาหาร	เครื่องแต่งกาย	ที่อยู่อาศัย	อื่นๆ	
	Total Employee	Average Wage	Bonus	Overtime	Other Income	Food	Clothes	Housing	Others	
ชาย	2,839.5	9,430.7	12.0	513.5	517.0	263.0	21.4	148.6	201.2	MALE
1. เกษตรกรรม การล่าสัตว์ และการป่าไม้	288.4	5,000.3	0.3	1.2	1.1	15.3	0.3	23.8	6.3	1. Agriculture, hunting and forestry
2. การประมง	41.1	6,065.3	-	0.4	1.6	10.1	-	4.2	0.6	2. Fishing
3. การทำเหมืองแร่ และเหมืองหิน	7.0	7,350.1	-	0.3	0.4	0.2	-	0.5	0.3	3. Mining and quarrying
4. การผลิต	1,123.3	9,126.6	5.5	437.1	308.8	160.1	16.3	49.8	166.1	4. Manufacturing
5. การไฟฟ้า ก๊าซ และการประปา	25.2	18,924.4	-	3.0	3.6	-	-	0.3	1.0	5. Electricity, gas and water supply
5. การก่อสร้าง	354.4	7,555.9	1.4	15.1	14.2	4.9	0.1	11.5	14.9	6. Construction
7. การขายส่ง การขายปลีก การซ่อมแซมยานยนต์ รถจักรยานยนต์ ของใช้ส่วนบุคคล และของใช้ในครัวเรือน	293.0	8,228.8	1.8	19.6	35.1	25.4	2.8	17.2	3.7	7. Wholesale and retail trade, repair of motor vehicles motorcycles and person and household goods
8. โรงแรม และภัตตาคาร	72.5	8,026.3	0.0	5.1	26.9	35.6	0.3	7.9	1.1	8. Hotel and restaurants
9. การขนส่ง สถานที่เก็บสินค้า และการคมนาคม	138.0	12,869.6	0.3	10.7	30.5	3.2	1.1	6.0	3.9	9. Transport, storage and communication
10. การเป็นสื่อกลางทางการเงิน	34.9	17,195.0	0.3	1.2	4.9	-	-	0.5	0.1	10. Financial intermediation
11. กิจการด้านอสังหาริมทรัพย์ การให้เช่า และกิจกรรมทางธุรกิจ	89.8	10,495.8	-	5.8	7.6	2.8	-	1.8	0.6	11. Real estate, renting and business activiti
12. การบริหารราชการ และการป้องกันประเทศ รวมทั้งการประกันสังคมภาคบังคับ	199.7	14,331.7	0.6	7.6	44.3	0.3	0.3	12.7	1.3	12. Public administration and defence, compulsory social security
13. การศึกษา	82.9	18,646.0	0.3	0.9	26.6	0.9	-	6.3	0.2	13. Education
14. งานด้านสุขภาพ และงานสังคมสงเคราะห์	28.0	14,122.7	0.4	3.6	4.3	0.4	-	3.2	0.3	14. Health and social work
15. กิจกรรมด้านบริการชุมชน สังคม และการบริการส่วนบุคคลอื่นๆ	45.8	7,869.0	1.1	1.9	6.2	2.9	0.3	1.2	-	15. Other community, social and personal service activity
16. ลูกจ้างในครัวเรือนส่วนบุคคล	7.1	6,655.5	-	-	1.1	0.9	-	1.7	0.5	16. Private households with employed pers
17. องค์การระหว่างประเทศและองค์การต่างประเทศอื่นๆ และสมาชิก	-	-	-	-	-	-	-	-	-	17. Extra-territorial organizations and bodies
18. ไม่ทราบ	8.6	12,677.8	-	-	-	-	-	-	0.4	18. Unknown
หญิง	2,393.5	8,629.1	10.2	474.6	479.1	297.6	17.5	91.8	241.1	FEMALE
1. เกษตรกรรม การล่าสัตว์ และการป่าไม้	234.9	4,315.4	0.4	2.4	5.7	6.1	-	18.8	6.0	1. Agriculture, hunting and forestry
2. การประมง	7.5	5,102.9	-	-	0.3	0.3	-	0.8	0.3	2. Fishing
3. การทำเหมืองแร่ และเหมืองหิน	2.3	11,083.6	-	0.1	0.2	-	-	-	-	3. Mining and quarrying
4. การผลิต	1,100.0	7,380.2	6.6	420.5	292.0	189.8	11.8	18.0	219.1	4. Manufacturing
5. การไฟฟ้า ก๊าซ และการประปา	6.2	15,572.7	-	0.1	0.2	-	-	-	0.4	5. Electricity, gas and water supply
5. การก่อสร้าง	70.3	6,619.7	0.5	1.0	1.1	0.2	0.0	3.5	4.1	6. Construction
7. การขายส่ง การขายปลีก การซ่อมแซมยานยนต์ รถจักรยานยนต์ ของใช้ส่วนบุคคล และของใช้ในครัวเรือน	213.1	7,676.3	1.1	8.6	25.2	11.9	1.6	8.1	0.7	7. Wholesale and retail trade, repair of motor vehicles motorcycles and person and household goods
8. โรงแรม และภัตตาคาร	122.7	5,962.7	0.3	4.5	31.2	57.8	1.0	7.9	1.7	8. Hotel and restaurants
9. การขนส่ง สถานที่เก็บสินค้า และการคมนาคม	37.8	13,207.1	-	3.0	5.7	0.5	-	0.4	0.9	9. Transport, storage and communication
10. การเป็นสื่อกลางทางการเงิน	43.3	20,430.8	0.4	0.6	4.0	-	0.1	0.1	-	10. Financial intermediation
11. กิจการด้านอสังหาริมทรัพย์ การให้เช่า และกิจกรรมทางธุรกิจ	64.8	10,618.5	0.4	3.1	4.9	2.4	0.3	1.6	1.5	11. Real estate, renting and business activiti
12. การบริหารราชการ และการป้องกันประเทศ รวมทั้งการประกันสังคมภาคบังคับ	124.0	12,949.4	0.4	1.4	21.4	0.3	0.6	4.4	0.4	12. Public administration and defence, compulsory social security
13. การศึกษา	155.2	17,655.3	-	2.5	54.7	4.1	0.8	5.8	1.8	13. Education
14. งานด้านสุขภาพ และงานสังคมสงเคราะห์	106.9	13,610.7	0.1	25.5	21.5	3.7	-	9.8	2.6	14. Health and social work
15. กิจกรรมด้านบริการชุมชน สังคม และการบริการส่วนบุคคลอื่นๆ	58.7	6,753.9	-	1.6	10.0	5.6	-	1.2	0.6	15. Other community, social and personal service activity
16. ลูกจ้างในครัวเรือนส่วนบุคคล	41.7	5,325.2	-	-	1.1	15.1	1.4	11.3	0.9	16. Private households with employed pers
17. องค์การระหว่างประเทศและองค์การต่างประเทศอื่นๆ และสมาชิก	-	-	-	-	-	-	-	-	-	17. Extra-territorial organizations and bodies
18. ไม่ทราบ	4.2	9,173.2	-	-	-	-	-	-	0.3	18. Unknown

TABLE 15 PRIVATE EMPLOYEE BY AVERAGE WAGE, FRINGE BENEFIT, INDUSTRY, CENTRAL REGION

หน่วยเป็นพัน : In Thousands

[illegible]

ไตรมาสที่ 4/2553 : Quarter 4/2010

อุตสาหกรรม	จำนวนลูกจ้าง เอกชน	ค่าจ้างเฉลี่ย	ลูกจ้างเอกชนที่ได้รับผลประโยชน์อื่นๆ Private Employee Receive Fringe Benefit							INDUSTRY
			ได้รับเป็นเงิน In Cash			ได้รับเป็นสิ่งของ In Kind				
			โบนัส	ค่าล่วงเวลา	เงินอื่นๆ	อาหาร	เครื่องแต่งกาย	ที่อยู่อาศัย	อื่นๆ	
	Total Private Employee	Average Wage	Bonus	Overtime	Other Income	Food	Clothes	Housing	Others	
ชาย	2,459.1	8,364.9	10.5	497.2	433.1	262.0	21.1	121.1	197.7	MALE
1. เกษตรกรรม การล่าสัตว์ และการป่าไม้	275.8	4,788.1	0.3	1.0	0.2	15.3	0.3	21.4	6.3	1. Agriculture, hunting and forestry
2. การประมง	40.9	6,072.7	-	0.4	1.6	10.1	-	4.2	0.6	2. Fishing
3. การทำเหมืองแร่ และเหมืองหิน	7.0	7,350.1	-	0.3	0.4	0.2	-	0.5	0.3	3. Mining and quarrying
4. การผลิต	1,119.3	9,096.1	5.5	436.8	308.0	160.1	16.3	49.5	166.1	4. Manufacturing
5. การไฟฟ้า ก๊าซ และการประปา	3.0	11,448.4	-	0.2	1.0	-	-	-	-	5. Electricity, gas and water supply
5. การก่อสร้าง	347.3	7,325.4	1.4	15.1	13.0	4.9	0.1	10.6	14.6	6. Construction
7. การขายส่ง การขายปลีก การซ่อมแซมยานยนต์ รถจักรยานยนต์ ของใช้ส่วนบุคคล และของใช้ ในครัวเรือน	292.9	8,225.2	1.8	19.6	35.1	25.4	2.8	17.2	3.7	7. Wholesale and retail trade, repair of motor vehicles motorcycles and personal and household goods
8. โรงแรม และภัตตาคาร	72.5	8,026.3	0.0	5.1	26.9	35.6	0.3	7.9	1.1	8. Hotel and restaurants
9. การขนส่ง สถานที่เก็บสินค้า และการคมนาคม	114.5	10,268.4	0.3	9.5	29.0	3.2	1.1	3.8	3.7	9. Transport, storage and communication
10. การเป็นสื่อกลางทางการเงิน	27.5	16,326.6	0.1	0.6	4.4	-	-	0.4	-	10. Financial intermediation
11. กิจการด้านอสังหาริมทรัพย์ การให้เช่า และกิจกรรมทางธุรกิจ	86.0	10,377.9	-	5.8	7.0	2.8	-	1.5	0.6	11. Real estate, renting and business activities
12. การบริหารราชการ และการป้องกันประเทศ รวมทั้งการประกันสังคมภาคบังคับ	-	-	-	-	-	-	-	-	-	12. Public administration and defence, compulsory social security
13. การศึกษา	11.0	12,827.6	-	0.1	0.5	0.2	-	0.5	-	13. Education
14. งานด้านสุขภาพ และงานสังคมสงเคราะห์	6.1	12,294.8	-	1.1	-	0.4	-	0.8	-	14. Health and social work
15. กิจกรรมด้านบริการชุมชน สังคม และการบริการ ส่วนบุคคลอื่นๆ	39.8	7,816.5	1.1	1.7	5.0	2.9	0.3	1.1	-	15. Other community, social and personal service activity
16. ลูกจ้างในครัวเรือนส่วนบุคคล	7.1	6,655.5	-	-	1.1	0.9	-	1.7	0.5	16. Private households with employed persons
17. องค์การระหว่างประเทศและองค์การต่างประเทศ อื่นๆ และสมาชิก	-	-	-	-	-	-	-	-	-	17. Extra-territorial organizations and bodies
18. ไม่ทราบ	8.6	12,677.8	-	-	-	-	-	-	0.4	18. Unknown
หญิง	2,021.3	7,302.4	9.7	449.4	386.2	293.3	16.9	71.8	235.4	FEMALE
1. เกษตรกรรม การล่าสัตว์ และการป่าไม้	230.4	4,264.2	0.4	2.2	5.5	6.1	-	18.5	6.0	1. Agriculture, hunting and forestry
2. การประมง	7.2	5,100.2	-	-	0.3	0.3	-	0.8	0.3	2. Fishing
3. การทำเหมืองแร่ และเหมืองหิน	1.9	5,323.4	-	0.1	0.2	-	-	-	-	3. Mining and quarrying
4. การผลิต	1,099.0	7,342.7	6.6	420.3	291.5	189.6	11.8	17.9	218.8	4. Manufacturing
5. การไฟฟ้า ก๊าซ และการประปา	0.3	23,082.3	-	0.1	0.1	-	-	-	0.1	5. Electricity, gas and water supply
5. การก่อสร้าง	68.1	6,610.9	0.5	1.0	0.9	0.2	0.0	2.8	4.1	6. Construction
7. การขายส่ง การขายปลีก การซ่อมแซมยานยนต์ รถจักรยานยนต์ ของใช้ส่วนบุคคล และของใช้ ในครัวเรือน	213.0	7,676.4	1.1	8.6	25.2	11.9	1.6	8.1	0.7	7. Wholesale and retail trade, repair of motor vehicles motorcycles and personal and household goods
8. โรงแรม และภัตตาคาร	122.7	5,962.7	0.3	4.5	31.2	57.8	1.0	7.9	1.7	8. Hotel and restaurants
9. การขนส่ง สถานที่เก็บสินค้า และการคมนาคม	25.5	10,457.8	-	2.4	3.4	0.5	-	0.3	0.3	9. Transport, storage and communication
10. การเป็นสื่อกลางทางการเงิน	36.8	20,737.9	0.4	0.4	3.9	-	0.1	0.1	-	10. Financial intermediation
11. กิจการด้านอสังหาริมทรัพย์ การให้เช่า และกิจกรรมทางธุรกิจ	58.6	9,887.7	0.4	3.1	4.9	2.4	0.3	1.6	1.5	11. Real estate, renting and business activities
12. การบริหารราชการ และการป้องกันประเทศ รวมทั้งการประกันสังคมภาคบังคับ	-	-	-	-	-	-	-	-	-	12. Public administration and defence, compulsory social security
13. การศึกษา	32.9	11,100.7	-	0.3	5.9	2.2	0.8	0.1	0.3	13. Education
14. งานด้านสุขภาพ และงานสังคมสงเคราะห์	25.8	9,651.1	-	5.1	2.5	1.8	-	1.2	-	14. Health and social work
15. กิจกรรมด้านบริการชุมชน สังคม และการบริการ ส่วนบุคคลอื่นๆ	53.0	6,640.9	-	1.5	9.8	5.5	-	1.2	0.6	15. Other community, social and personal service activity
16. ลูกจ้างในครัวเรือนส่วนบุคคล	41.7	5,325.2	-	-	1.1	15.1	1.4	11.3	0.9	16. Private households with employed persons
17. องค์การระหว่างประเทศและองค์การต่างประเทศ อื่นๆ และสมาชิก	-	-	-	-	-	-	-	-	-	17. Extra-territorial organizations and bodies
18. ไม่ทราบ	4.2	9,173.2	-	-						

TABLE 16 GOVERNMENT EMPLOYEE BY AVERAGE WAGE, FRINGE BENEFIT, INDUSTRY, CENTRAL REGION

หน่วยเป็นพัน : In Thousands

[illegible]

ไตรมาสที่ 4/2553 : Quarter 4/2010[illegible]

ตารางที่ 17 จำนวนลูกจ้าง จำแนกตามอาชีพ ระดับของรายได้ ภาคกลาง
TABLE 17 EMPLOYEE BY OCCUPATION, INCOME CLASS , CENTRAL REGION

ไตรมาสที่ 4/2553 : Quarter 4/2010

หน่วยเป็นพัน : In Thousands

ระดับของรายได้	อาชีพ Occupation											INCOME CLASS
	รวม	ผู้บัญญัติกฎหมาย	วิชาชีพ	วิชาชีพ	เสมียน	พนักงาน	ด้านการเกษตร	ด้านความ	ผู้ปฏิบัติงาน	อาชีพพื้น	คนงานซึ่งมิ	
		และ ผู้จัดการ	ด้านต่างๆ	ด้านเทคนิค		บริการ	และประมง	สามารถทางฝีมือ	โรงงานเครื่องจักร	ฐานต่างๆ	ได้จำแนกไว้	
	Total	Legislators & Managers	Profes- sional	Technicians	Clerks	Service Workers	Agricultural & Fishery	Craft & Related trades	Plant & Machine operators	Elementary occupations	Not classifiable	
ยอดรวม	5,258.0	111.7	338.4	480.1	450.0	447.5	202.2	925.4	1,192.6	1,100.5	9.5	TOTAL
ต่ำกว่า 1,501 บาท	56.5	0.4	0.5	1.9	0.4	2.9	3.3	14.5	5.4	27.4	-	Less than 1,501 Baht
1,501 - 2,500 บาท	96.9	0.6	0.9	1.4	0.9	7.4	7.6	16.0	6.9	55.2	-	1,501 - 2,500 Baht
2,501 - 3,500 บาท	236.0	0.5	2.3	0.9	0.8	20.2	27.7	42.0	16.7	124.9	-	2,501 - 3,500 Baht
3,501 - 4,500 บาท	528.0	5.6	1.3	7.3	8.0	47.1	36.7	105.2	73.5	243.3	-	3,501 - 4,500 Baht
4,501 - 5,500 บาท	1,061.5	11.0	1.9	29.0	42.3	78.5	38.1	188.8	349.4	321.2	1.3	4,501 - 5,500 Baht
5,501 - 6,500 บาท	800.2	6.6	5.5	35.2	56.3	91.6	37.8	180.9	210.2	174.7	1.4	5,501 - 6,500 Baht
6,501 - 7,500 บาท	471.2	1.7	7.9	33.7	49.4	54.7	15.3	91.6	151.6	64.7	0.7	6,501 - 7,500 Baht
7,501 - 10,000 บาท	931.8	9.5	53.6	124.9	139.0	88.1	25.0	181.7	251.3	58.1	0.7	7,501 - 10,000 Baht
10,001 - 15,000 บาท	498.2	14.2	63.8	107.3	85.9	29.0	6.3	75.8	93.1	20.9	2.0	10,001 - 15,000 Baht
15,001 - 20,000 บาท	200.5	10.7	46.9	64.8	33.3	10.1	2.0	12.7	17.7	2.2	0.2	15,001 - 20,000 Baht
20,001 - 30,000 บาท	201.9	15.3	87.8	47.5	21.0	12.4	0.2	8.2	8.5	0.2	0.8	20,001 - 30,000 Baht
มากกว่า 30,000 บาท	150.6	34.3	64.1	24.8	11.0	3.6	0.6	4.2	4.6	3.4	-	More than 30,000 Baht
ไม่ทราบ	24.9	1.5	2.0	1.5	1.7	2.0	1.7	3.9	3.8	4.4	2.4	Unknown

ตารางที่ 17 จำนวนลูกจ้าง จำแนกตามอาชีพ ระดับของรายได้ และเพศ ภาคกลาง
TABLE 17 EMPLOYEE BY OCCUPATION, INCOME CLASS AND SEX , CENTRAL REGION

ไตรมาสที่ 4/2553 : Quarter 4/2010

หน่วยเป็นพัน : In Thousands

ระดับของรายได้	อาชีพ Occupation											INCOME CLASS
	รวม	ผู้บัญญัติกฎหมาย และ ผู้จัดการ	วิชาชีพ ด้านต่างๆ	วิชาชีพ ด้านเทคนิค	เสมียน	พนักงาน บริการ	ด้านการเกษตร และประมง	ด้านความ สามารถทางฝีมือ	ผู้ปฏิบัติงาน โรงงานเครื่องจักร	อาชีพพื้น ฐานต่างๆ	คนงานซึ่งมี ได้จำแนกไว้ ในหมวดอื่น	
	Total	Legislators & Managers	Profes- sional	Technicians	Clerks	Service Workers	Agricultural & Fishery	Craft & Related trades	Plant & Machine operators	Elementary occupations	Not classifiable	
ชาย	2,853.2	73.6	124.4	237.2	159.6	201.1	128.3	684.4	714.4	524.3	5.8	MALE
ต่ำกว่า 1,501 บาท	21.8	0.4	0.1	0.7	-	0.5	1.7	5.1	4.5	8.9	-	Less than 1,501 Baht
1,501 - 2,500 บาท	42.4	-	0.7	0.6	-	1.3	5.9	7.1	6.1	20.8	-	1,501 - 2,500 Baht
2,501 - 3,500 บาท	111.8	0.5	0.9	0.3	0.4	5.0	16.6	19.4	12.9	55.8	-	2,501 - 3,500 Baht
3,501 - 4,500 บาท	256.5	3.9	0.5	3.4	3.5	14.4	20.9	50.3	39.4	120.2	-	3,501 - 4,500 Baht
4,501 - 5,500 บาท	513.2	7.9	0.7	9.3	13.8	29.6	23.0	116.4	170.6	140.4	1.3	4,501 - 5,500 Baht
5,501 - 6,500 บาท	447.1	6.3	1.5	17.7	19.0	38.0	25.0	139.1	111.0	89.3	0.3	5,501 - 6,500 Baht
6,501 - 7,500 บาท	272.3	1.2	2.3	13.2	16.4	23.1	10.4	77.8	92.6	35.4	-	6,501 - 7,500 Baht
7,501 - 10,000 บาท	562.8	6.3	14.7	52.2	42.9	53.0	17.9	168.0	174.2	33.1	0.5	7,501 - 10,000 Baht
10,001 - 15,000 บาท	299.4	10.0	17.6	55.4	32.8	16.7	4.0	73.0	74.0	14.7	1.2	10,001 - 15,000 Baht
15,001 - 20,000 บาท	111.9	5.0	20.7	35.4	14.1	5.2	1.6	12.6	15.0	2.1	0.2	15,001 - 20,000 Baht
20,001 - 30,000 บาท	115.2	9.9	36.7	30.1	9.8	11.3	0.2	7.9	8.5	0.2	0.6	20,001 - 30,000 Baht
มากกว่า 30,000 บาท	85.2	21.2	27.6	18.5	6.3	2.4	0.6	4.2	3.3	1.0	-	More than 30,000 Baht
ไม่ทราบ	13.7	1.1	0.5	0.4	0.5	0.7	0.6	3.5	2.3	2.4	1.7	Unknown
หญิง	2,404.8	38.1	214.0	242.9	290.3	246.4	73.8	241.1	478.2	576.2	3.7	FEMALE
ต่ำกว่า 1,501 บาท	34.6	-	0.4	1.2	0.4	2.5	1.5	9.4	0.9	18.4	-	Less than 1,501 Baht
1,501 - 2,500 บาท	54.4	0.6	0.3	0.8	0.9	6.1	1.7	8.9	0.8	34.4	-	1,501 - 2,500 Baht
2,501 - 3,500 บาท	124.2	-	1.4	0.6	0.4	15.2	11.1	22.6	3.8	69.1	-	2,501 - 3,500 Baht
3,501 - 4,500 บาท	271.5	1.7	0.8	3.9	4.5	32.7	15.8	54.9	34.1	123.1	-	3,501 - 4,500 Baht
4,501 - 5,500 บาท	548.3	3.0	1.2	19.7	28.5	48.9	15.1	72.4	178.7	180.8	-	4,501 - 5,500 Baht
5,501 - 6,500 บาท	353.1	0.3	4.1	17.5	37.3	53.6	12.8	41.8	99.2	85.4	1.1	5,501 - 6,500 Baht
6,501 - 7,500 บาท	198.9	0.5	5.7	20.5	32.9	31.5	4.9	13.8	59.1	29.3	0.7	6,501 - 7,500 Baht
7,501 - 10,000 บาท	369.0	3.2	38.9	72.7	96.2	35.0	7.0	13.6	77.1	25.0	0.2	7,501 - 10,000 Baht
10,001 - 15,000 บาท	198.7	4.2	46.2	51.8	53.1	12.3	2.4	2.7	19.1	6.3	0.7	10,001 - 15,000 Baht
15,001 - 20,000 บาท	88.6	5.7	26.1	29.4	19.2	4.9	0.4	0.1	2.7	0.1	-	15,001 - 20,000 Baht
20,001 - 30,000 บาท	86.7	5.4	51.1	17.3	11.2	1.1	-	0.3	0.0	-	0.2	20,001 - 30,000 Baht
มากกว่า 30,000 บาท	65.4	13.1	36.4	6.4	4.7	1.2	-	-	1.3	2.3	-	More than 30,000 Baht
ไม่ทราบ	11.2	0.4	1.6	1.1	1.2	1.4	1.2	0.4	1.5	2.0	0.7	Unknown

ตารางที่ 18 จำนวนลูกจ้าง จำแนกตามอุตสาหกรรม ระดับของรายได้ ภาคกลาง

TABLE 18 EMPLOYEE BY INDUSTRY, INCOME CLASS , CENTRAL REGION

ไตรมาสที่ 4/2553 : Quarter 4/2010

หน่วยเป็นพัน : In Thousands

ระดับของรายได้	อุตสาหกรรม Industry										INCOME CLASS
	รวม	เกษตรกรรม	การประมง	เหมืองแร่	การผลิต	ไฟฟ้า ก๊าซ	การก่อสร้าง	การขายส่ง	โรงแรม	การขนส่ง	
				เหมืองหิน		และประปา		การขายปลีก	และภัตตาคาร	Transport	
	Total	Agriculture	Fishing	Mining & Quarrying	Manufac- turing	Electric. Gas & Water supply	Construction	Wholesale & Retail trade	Hotels & Restaurants	& Communi- cation	
ยอดรวม	5,258.0	526.5	48.7	9.5	2,229.8	31.4	425.4	508.3	196.0	176.6	TOTAL
ต่ำกว่า 1,501 บาท	56.5	14.7	0.7	-	20.9	-	5.0	6.5	1.6	0.9	Less than 1,501 Baht
1,501 - 2,500 บาท	96.9	43.2	1.4	-	18.8	-	7.7	7.0	4.5	2.3	1,501 - 2,500 Baht
2,501 - 3,500 บาท	236.0	106.6	4.4	0.6	44.3	0.4	19.2	17.5	15.8	6.6	2,501 - 3,500 Baht
3,501 - 4,500 บาท	528.0	148.7	9.7	2.4	174.4	1.4	56.0	49.3	32.4	4.2	3,501 - 4,500 Baht
4,501 - 5,500 บาท	1,061.5	95.4	7.0	2.5	623.8	3.0	73.8	86.4	37.6	18.9	4,501 - 5,500 Baht
5,501 - 6,500 บาท	800.2	57.0	12.5	1.1	346.3	2.7	95.9	91.7	42.7	16.9	5,501 - 6,500 Baht
6,501 - 7,500 บาท	471.2	18.4	5.0	0.5	224.9	1.7	48.4	57.2	19.7	15.9	6,501 - 7,500 Baht
7,501 - 10,000 บาท	931.8	26.3	5.9	1.5	417.0	4.3	75.5	117.5	25.5	40.3	7,501 - 10,000 Baht
10,001 - 15,000 บาท	498.2	8.9	0.6	0.1	202.5	4.4	23.6	49.2	8.3	37.4	10,001 - 15,000 Baht
15,001 - 20,000 บาท	200.5	2.7	1.0	-	69.9	3.1	6.4	10.2	4.2	10.3	15,001 - 20,000 Baht
20,001 - 30,000 บาท	201.9	1.1	0.3	-	44.9	5.2	9.4	9.1	0.7	9.7	20,001 - 30,000 Baht
มากกว่า 30,000 บาท	150.6	0.4	-	0.6	35.7	5.3	3.8	4.5	2.2	12.5	More than 30,000 Baht
ไม่ทราบ	24.9	3.2	0.1	0.2	6.4	-	0.7	2.3	0.7	0.8	Unknown

ตารางที่ 18 จำนวนลูกจ้าง จำแนกตามอุตสาหกรรม ระดับของรายได้ ภาคกลาง (ต่อ)

TABLE 18 EMPLOYEE BY INDUSTRY, INCOME CLASS , CENTRAL REGION (Contd.)

ไตรมาสที่ 4/2553 : Quarter 4/2010

หน่วยเป็นพัน : In Thousands

ระดับของรายได้	อุตสาหกรรม (ต่อ) Industry (Contd.)									INCOME CLASS
	สื่อกลาง	อสังหาริมทรัพย์	บริหารราชการ	การศึกษา	ด้านสุขภาพและ	บริการ	ลูกจ้างในครัว-	องค์การ	ไม่ทราบ	
	ทางการเงิน	และการให้เช่า	และป้องกันประเทศ		สังคมสงเคราะห์	ชุมชน สังคม	เรือนส่วนบุคคล	ระหว่างประเทศ		
	Financial	Real estate	Public adminis-		Health	Other community	Private households	Extra-territorial		
	intermediation	& Renting	tation & Defence	Education	& Social work	& Social	with employed persons	organizations	Unknown	
ยอดรวม	79.0	155.5	324.9	238.9	135.6	106.5	50.7	-	14.8	TOTAL
ต่ำกว่า 1,501 บาท	-	1.1	0.1	0.5	0.9	2.5	1.2	-	-	Less than 1,501 Baht
1,501 - 2,500 บาท	-	0.7	2.3	1.1	0.1	4.1	3.7	-	-	1,501 - 2,500 Baht
2,501 - 3,500 บาท	0.2	2.6	1.7	2.0	0.3	5.1	8.8	-	-	2,501 - 3,500 Baht
3,501 - 4,500 บาท	0.4	5.6	9.6	5.4	2.7	17.3	8.5	-	-	3,501 - 4,500 Baht
4,501 - 5,500 บาท	2.8	19.7	32.8	13.1	8.9	24.2	10.5	-	1.3	4,501 - 5,500 Baht
5,501 - 6,500 บาท	4.8	27.9	36.4	14.5	18.4	22.9	6.8	-	1.8	5,501 - 6,500 Baht
6,501 - 7,500 บาท	4.1	17.6	21.4	12.8	14.9	5.9	1.9	-	1.1	6,501 - 7,500 Baht
7,501 - 10,000 บาท	17.7	38.1	68.3	47.4	25.7	11.9	5.2	-	3.8	7,501 - 10,000 Baht
10,001 - 15,000 บาท	13.5	20.4	61.4	38.2	22.4	3.6	1.5	-	2.3	10,001 - 15,000 Baht
15,001 - 20,000 บาท	10.3	10.2	30.8	19.3	16.5	3.7	0.4	-	1.6	15,001 - 20,000 Baht
20,001 - 30,000 บาท	14.3	6.5	39.4	41.2	17.4	2.1	-	-	0.5	20,001 - 30,000 Baht
มากกว่า 30,000 บาท	10.1	4.4	19.5	42.6	6.7	1.3	0.4	-	0.5	More than 30,000 Baht
ไม่ทราบ	0.8	1.0	1.3	0.8	0.7	2.0	1.9	-	2.1	Unknown

ตารางที่ 18 จำนวนลูกจ้าง จำแนกตามอุตสาหกรรม ระดับของรายได้ ภาคกลาง

TABLE 18 EMPLOYEE BY INDUSTRY, INCOME CLASS , CENTRAL REGION

ไตรมาสที่ 4/2553 : Quarter 4/2010

หน่วยเป็นพัน : In Thousands

ระดับของรายได้	อุตสาหกรรม Industry										INCOME CLASS
	รวม	เกษตรกรรม	การประมง	เหมืองแร่ เหมืองหิน	การผลิต	ไฟฟ้า ก๊าซ และประปา	การก่อสร้าง	การขายส่ง การขายปลีก	โรงแรม และภัตตาคาร	การขนส่ง	
	Total	Agriculture	Fishing	Mining & Quarrying	Manufac- turing	Electric. Gas & Water supply	Construction	Wholesale & Retail trade	Hotels & Restaurants	Transport Communi- cation	
ชาย	2,853.2	289.4	41.2	7.2	1,127.9	25.2	355.0	294.0	73.0	138.6	MALE
ต่ำกว่า 1,501 บาท	21.8	5.5	0.5	-	6.1	-	3.8	2.6	0.2	0.9	Less than 1,501 Baht
1,501 - 2,500 บาท	42.4	20.8	0.6	-	5.9	-	7.2	1.8	0.7	1.8	1,501 - 2,500 Baht
2,501 - 3,500 บาท	111.8	54.0	3.6	0.4	14.9	0.4	15.6	7.5	3.8	6.1	2,501 - 3,500 Baht
3,501 - 4,500 บาท	256.5	82.7	8.4	1.5	69.0	1.2	36.3	24.5	11.1	3.2	3,501 - 4,500 Baht
4,501 - 5,500 บาท	513.2	49.8	5.8	2.1	270.8	1.6	56.5	51.4	12.3	16.2	4,501 - 5,500 Baht
5,501 - 6,500 บาท	447.1	34.2	10.3	1.1	163.8	2.6	83.8	57.1	15.9	11.2	5,501 - 6,500 Baht
6,501 - 7,500 บาท	272.3	13.1	4.8	0.5	117.3	0.7	44.3	33.0	5.3	12.5	6,501 - 7,500 Baht
7,501 - 10,000 บาท	562.8	18.8	5.4	1.2	240.6	4.3	69.2	75.8	13.3	32.1	7,501 - 10,000 Baht
10,001 - 15,000 บาท	299.4	6.0	0.6	-	135.2	3.2	20.3	27.0	5.1	30.6	10,001 - 15,000 Baht
15,001 - 20,000 บาท	111.9	2.0	0.9	-	44.6	2.4	5.8	4.6	2.6	6.8	15,001 - 20,000 Baht
20,001 - 30,000 บาท	115.2	1.1	0.3	-	32.9	3.9	8.6	4.1	0.5	6.6	20,001 - 30,000 Baht
มากกว่า 30,000 บาท	85.2	0.4	-	0.3	22.3	5.0	2.9	3.8	1.8	10.1	More than 30,000 Baht
ไม่ทราบ	13.7	1.0	0.1	0.2	4.6	-	0.6	1.0	0.5	0.7	Unknown
หญิง	2,404.8	237.1	7.5	2.3	1,101.9	6.2	70.4	214.3	122.9	38.0	FEMALE
ต่ำกว่า 1,501 บาท	34.6	9.2	0.2	-	14.7	-	1.2	3.9	1.4	-	Less than 1,501 Baht
1,501 - 2,500 บาท	54.4	22.5	0.8	-	12.9	-	0.5	5.2	3.8	0.5	1,501 - 2,500 Baht
2,501 - 3,500 บาท	124.2	52.6	0.8	0.2	29.3	-	3.6	10.0	12.1	0.5	2,501 - 3,500 Baht
3,501 - 4,500 บาท	271.5	66.0	1.3	0.9	105.5	0.1	19.7	24.8	21.3	1.0	3,501 - 4,500 Baht
4,501 - 5,500 บาท	548.3	45.6	1.2	0.4	353.0	1.4	17.3	35.0	25.3	2.8	4,501 - 5,500 Baht
5,501 - 6,500 บาท	353.1	22.8	2.2	0.0	182.5	0.1	12.1	34.6	26.8	5.7	5,501 - 6,500 Baht
6,501 - 7,500 บาท	198.9	5.3	0.2	0.1	107.7	1.0	4.1	24.2	14.4	3.3	6,501 - 7,500 Baht
7,501 - 10,000 บาท	369.0	7.5	0.6	0.2	176.5	-	6.3	41.7	12.3	8.2	7,501 - 10,000 Baht
10,001 - 15,000 บาท	198.7	2.9	-	0.1	67.3	1.2	3.2	22.2	3.2	6.8	10,001 - 15,000 Baht
15,001 - 20,000 บาท	88.6	0.7	0.1	-	25.3	0.7	0.6	5.6	1.6	3.5	15,001 - 20,000 Baht
20,001 - 30,000 บาท	86.7	-	-	-	12.1	1.3	0.9	5.1	0.2	3.1	20,001 - 30,000 Baht
มากกว่า 30,000 บาท	65.4	-	-	0.4	13.4	0.4	0.8	0.8	0.4	2.4	More than 30,000 Baht
ไม่ทราบ	11.2	2.2	-	-	1.9	-	0.1	1.3	0.2	0.1	Unknown

ตารางที่ 18 จำนวนลูกจ้าง จำแนกตามอุตสาหกรรม ระดับของรายได้ และเพศ ภาคกลาง (ต่อ)

TABLE 18 EMPLOYEE BY INDUSTRY, INCOME CLASS AND SEX , CENTRAL REGION (Contd.)

ไตรมาสที่ 4/2553 : Quarter 4/2010

หน่วยเป็นพัน : In Thousands

ระดับของรายได้	อุตสาหกรรม (ต่อ) Industry (Contd.)									INCOME CLASS
	สื่อกลาง	อสังหาริมทรัพย์	บริหารราชการ	การศึกษา	ด้านสุขภาพและ	บริการ	ลูกจ้างในครัว-	องค์กร	ไม่ทราบ	
	ทางการเงิน	และการให้เช่า	และป้องกันประเทศ		สังคมสงเคราะห์	ชุมชน สังคม	เรือนส่วนบุคคล	ระหว่างประเทศ		
	Financial	Real estate	Public adminis-		Health	Other community	Private households	Extra-territorial		
	intermediation	& Renting	tation & Defence	Education	& Social work	& Social th employed persons		organizations	Unknown	
ชาย	35.2	90.2	200.6	83.3	28.0	46.6	7.9	-	10.0	MALE
ต่ำกว่า 1,501 บาท	-	0.5	-	0.1	-	1.3	0.2	-	-	Less than 1,501 Baht
1,501 - 2,500 บาท	-	0.4	0.9	0.0	-	2.0	0.4	-	-	1,501 - 2,500 Baht
2,501 - 3,500 บาท	-	0.9	0.8	0.3	0.0	2.3	1.4	-	-	2,501 - 3,500 Baht
3,501 - 4,500 บาท	0.4	1.7	6.3	2.2	0.3	6.5	1.2	-	-	3,501 - 4,500 Baht
4,501 - 5,500 บาท	0.7	6.0	22.3	5.1	1.0	10.1	0.3	-	1.3	4,501 - 5,500 Baht
5,501 - 6,500 บาท	3.0	18.3	25.4	3.7	6.3	8.8	1.0	-	0.7	5,501 - 6,500 Baht
6,501 - 7,500 บาท	2.9	12.1	13.6	4.6	2.9	4.8	-	-	-	6,501 - 7,500 Baht
7,501 - 10,000 บาท	8.9	29.5	33.6	15.4	5.9	4.7	1.6	-	2.6	7,501 - 10,000 Baht
10,001 - 15,000 บาท	4.8	9.2	35.3	13.4	4.6	1.7	0.5	-	2.0	10,001 - 15,000 Baht
15,001 - 20,000 บาท	3.6	5.6	20.2	7.4	2.6	1.2	0.4	-	1.1	15,001 - 20,000 Baht
20,001 - 30,000 บาท	7.6	2.8	28.7	13.4	2.9	1.5	-	-	0.5	20,001 - 30,000 Baht
มากกว่า 30,000 บาท	3.2	2.8	12.6	17.2	1.4	0.9	-	-	0.5	More than 30,000 Baht
ไม่ทราบ	0.3	0.5	0.9	0.5	-	0.8	0.8	-	1.4	Unknown
หญิง	43.8	65.3	124.4	155.6	107.6	59.9	42.8	-	4.8	FEMALE
ต่ำกว่า 1,501 บาท	-	0.6	0.1	0.4	0.9	1.1	0.9	-	-	Less than 1,501 Baht
1,501 - 2,500 บาท	-	0.3	1.5	1.0	0.1	2.1	3.3	-	-	1,501 - 2,500 Baht
2,501 - 3,500 บาท	0.2	1.7	0.9	1.7	0.3	2.8	7.4	-	-	2,501 - 3,500 Baht
3,501 - 4,500 บาท	-	3.8	3.3	3.2	2.4	10.8	7.3	-	-	3,501 - 4,500 Baht
4,501 - 5,500 บาท	2.1	13.7	10.5	8.0	7.9	14.1	10.2	-	-	4,501 - 5,500 Baht
5,501 - 6,500 บาท	1.8	9.7	11.0	10.8	12.1	14.1	5.7	-	1.1	5,501 - 6,500 Baht
6,501 - 7,500 บาท	1.2	5.6	7.8	8.2	12.0	1.1	1.9	-	1.1	6,501 - 7,500 Baht
7,501 - 10,000 บาท	8.8	8.5	34.7	32.0	19.8	7.2	3.6	-	1.1	7,501 - 10,000 Baht
10,001 - 15,000 บาท	8.8	11.2	26.1	24.8	17.8	1.9	1.0	-	0.3	10,001 - 15,000 Baht
15,001 - 20,000 บาท	6.7	4.6	10.6	11.8	13.9	2.5	-	-	0.5	15,001 - 20,000 Baht
20,001 - 30,000 บาท	6.8	3.7	10.7	27.8	14.5	0.5	-	-	-	20,001 - 30,000 Baht
มากกว่า 30,000 บาท	6.9	1.5	6.9	25.4	5.3	0.4	0.4	-	-	More than 30,000 Baht
ไม่ทราบ	0.6	0.5	0.4	0.4	0.7	1.2	1.1	-	0.7	Unknown

Northern Region

STATISTICAL TABLES NORTHERN REGION

TABLE	1	NUMBER OF POPULATION BY LABOR FORCE STATUS, AGE GROUP
TABLE	2	POPULATION 15 YEARS AND OVER BY MARITAL STATUS, LABOR FORCE STATUS
TABLE	3	POPULATION 15 YEARS AND OVER BY LEVEL OF EDUCATIONAL ATTAINMENT, LABOR FORCE STATUS
TABLE	4	EMPLOYED PERSONS BY LEVEL OF EDUCATIONAL ATTAINMENT, OCCUPATION
TABLE	5	EMPLOYED PERSONS BY LEVEL OF EDUCATIONAL ATTAINMENT, INDUSTRY
TABLE	6	EMPLOYED PERSONS BY WORK STATUS, OCCUPATION
TABLE	7	EMPLOYED PERSONS BY WORK STATUS, INDUSTRY
TABLE	8	EMPLOYED PERSONS BY OCCUPATION, HOURS WORKED PER WEEK, AVAILABILITY FOR ADDITIONAL WORK
TABLE	9	EMPLOYED PERSONS BY INDUSTRY, HOURS WORKED PER WEEK, AVAILABILITY FOR ADDITIONAL WORK
TABLE	10	EMPLOYED PERSONS BY WORK STATUS, HOURS WORKED PER WEEK, AVAILABILITY FOR ADDITIONAL WORK
TABLE	11	EMPLOYED PERSONS BY AGE GROUP, HOURS WORKED PER WEEK, AVAILABILITY FOR ADDITIONAL WORK
TABLE	12	UNEMPLOYED PERSONS, SEEKING JOP BY DURATION OF SEEKING JOP, LEVEL OF EDUCATIONAL ATTAINMENT
TABLE	13	UNEMPLOYED PERSONS, EVER WORKED BY LAST OCCUPATION, LAST INDUSTRY
TABLE	14	EMPLOYEE BY AVERAGE WAGE, FRINGE BENEFIT, INDUSTRY
TABLE	15	PRIVATE EMPLOYEE BY AVERAGE WAGE, FRINGE BENEFIT, INDUSTRY
TABLE	16	GOVERNMENT EMPLOYEE BY AVERAGE WAGE, FRINGE BENEFIT, INDUSTRY
TABLE	17	EMPLOYEE BY OCCUPATION, INCOME CLASS
TABLE	18	EMPLOYEE BY INDUSTRY, INCOME CLASS

ตารางที่ 1 จำนวนประชากรอายุ 15 ปีขึ้นไป จำแนกตามกลุ่มอายุ สถานภาพแรงงาน ภาคเหนือ

TABLE 1 POPULATION 15 YEARS AND OVER BY AGE GROUP, LABOR FORCE STATUS , NORTHERN REGION

ไตรมาสที่ 4/2553 : Quarter 4/2010

หน่วยเป็นพัน : In Thousands

สถานภาพแรงงาน	รวม	กลุ่มอายุ Age Group								LABOR FORCE STATUS
	Total	15-19	20-24	25-29	30-34	35-39	40-49	50-59	>= 60	
ประชากรอายุ 15 ปีขึ้นไป	9,981.9	954.8	959.2	935.9	855.8	870.9	2,014.0	1,740.1	1,651.3	POPULATION 15 YEARS AND OVER
กำลังแรงงานรวม	7,318.5	215.8	677.6	836.2	778.1	808.6	1,864.7	1,478.7	659.0	Total Labor Force
1. กำลังแรงงานปัจจุบัน	7,304.7	215.1	677.1	836.2	774.8	807.2	1,862.0	1,474.0	658.2	1. Current labor force
1.1 ผู้มีงานทำ	7,256.4	210.4	659.0	826.1	769.6	804.7	1,858.7	1,471.7	656.2	1.1 Employed
- ทำงาน	7,212.8	208.6	656.4	824.1	764.6	797.2	1,850.5	1,460.7	650.8	- At work
- ไม่ทำงานแต่มีงานประจำ	43.6	1.8	2.6	2.0	5.0	7.5	8.2	11.1	5.4	- With job but not at work
1.2 ผู้ว่างงาน	48.3	4.7	18.1	10.1	5.2	2.5	3.4	2.3	2.0	1.2 Unemployed
- หางานทำ	10.5	1.0	2.5	5.1	0.6	0.2	0.5	0.6	-	- Looking for work
- ไม่หางานทำ/พร้อมที่จะทำงาน	37.7	3.7	15.5	5.0	4.6	2.3	2.9	1.7	2.0	- Not looking/available for work
2. กำลังแรงงานที่รอฤดูกาล	13.9	0.7	0.5	-	3.2	1.4	2.7	4.7	0.7	2. Seasonally inactive labor force
ผู้ไม่อยู่ในกำลังแรงงาน	2,663.4	739.0	281.6	99.7	77.7	62.3	149.3	261.4	992.4	Persons not in Labor Force
1. ทำงานบ้าน	775.3	43.6	89.3	73.9	51.7	40.2	111.9	177.3	187.5	1. Household work
2. เรียนหนังสือ	822.3	668.4	145.8	5.4	2.6	-	-	-	-	2. Studies
3. ยังเด็ก ขรา/ไม่สามารถทำงานได้	909.6	9.1	21.5	13.8	14.8	19.7	30.4	50.6	749.7	3. Too young/old/incapable of work
4. อื่น ๆ	156.2	17.9	25.1	6.6	8.5	2.5	7.0	33.5	55.2	4. Others

ตารางที่ 1 จำนวนประชากรอายุ 15 ปีขึ้นไป จำแนกตามกลุ่มอายุ สถานภาพแรงงาน และเพศ ภาคเหนือ
Table 1 POPULATION 15 YEARS AND OVER BY AGE GROUP, LABOR FORCE STATUS AND SEX , NORTHERN REGION

ไตรมาสที่ 4/2553 : Quarter 4/2010

หน่วยเป็นพัน : In Thousands

สถานภาพแรงงาน	รวม Total	กลุ่มอายุ Age Group								LABOR FORCE STATUS
		15-19	20-24	25-29	30-34	35-39	40-49	50-59	>=60	
ชาย	4,890.8	490.6	496.0	481.2	436.7	429.7	971.0	840.6	745.0	MALE
กำลังแรงงานรวม	3,914.2	135.2	374.7	464.1	416.3	415.2	945.8	777.1	385.9	Total Labor Force
1. กำลังแรงงานปัจจุบัน	3,908.9	135.2	374.7	464.1	414.7	414.8	945.5	774.4	385.6	1. Current labor force
1.1 ผู้มีงานทำ	3,882.5	131.6	365.5	459.4	412.4	413.6	943.0	772.9	384.3	1.1 Employed
- ทำงาน	3,854.0	129.7	363.3	457.7	409.9	408.3	940.1	765.5	379.6	- At work
- ไม่ทำงานแต่มีงานประจำ	28.5	1.8	2.2	1.7	2.5	5.2	2.9	7.4	4.7	- With job but not at work
1.2 ผู้ว่างงาน	26.4	3.6	9.3	4.7	2.2	1.2	2.5	1.5	1.3	1.2 Unemployed
- หางานทำ	5.0	-	1.4	2.3	0.6	-	0.2	0.6	-	- Looking for work
- ไม่หางานทำ/พร้อมที่จะทำงาน	21.3	3.6	7.9	2.4	1.6	1.2	2.3	1.0	1.3	- Not looking/available for work
2. กำลังแรงงานที่รอฤดูกาล	5.3	-	-	-	1.6	0.4	0.2	2.7	0.3	2. Seasonally inactive labor force
ผู้ไม่อยู่ในกำลังแรงงาน	976.7	355.4	121.3	17.1	20.5	14.5	25.3	63.5	359.1	Persons not in Labor Force
1. ทำงานบ้าน	48.9	6.2	8.0	1.2	1.4	1.5	4.5	12.1	14.0	1. Household work
2. เรียนหนังสือ	412.0	329.8	77.3	2.6	2.3	-	-	-	-	2. Studies
3. ยังเด็ก ขรา/ไม่สามารถทำงานได้	410.7	4.2	17.3	9.2	12.3	12.1	17.5	28.3	309.9	3. Too young/old/incapable of work
4. อื่น ๆ	105.2	15.2	18.7	4.2	4.4	1.0	3.4	23.1	35.2	4. Others
หญิง	5,091.1	464.2	463.2	454.7	419.0	441.2	1,043.0	899.4	906.4	FEMALE
กำลังแรงงานรวม	3,404.4	80.6	302.8	372.1	361.8	393.5	919.0	701.5	273.1	Total Labor Force
1. กำลังแรงงานปัจจุบัน	3,395.8	79.9	302.4	372.1	360.2	392.5	916.5	699.6	272.6	1. Current labor force
1.1 ผู้มีงานทำ	3,373.9	78.8	293.6	366.7	357.2	391.2	915.7	698.8	272.0	1.1 Employed
- ทำงาน	3,358.8	78.8	293.2	366.4	354.7	388.9	910.4	695.2	271.2	- At work
- ไม่ทำงานแต่มีงานประจำ	15.1	-	0.4	0.3	2.5	2.3	5.3	3.6	0.7	- With job but not at work
1.2 ผู้ว่างงาน	21.9	1.1	8.8	5.4	3.0	1.3	0.8	0.7	0.7	1.2 Unemployed
- หางานทำ	5.5	1.0	1.2	2.8	-	0.2	0.3	-	-	- Looking for work
- ไม่หางานทำ/พร้อมที่จะทำงาน	16.4	0.1	7.6	2.6	3.0	1.1	0.6	0.7	0.7	- Not looking/available for work
2. กำลังแรงงานที่รอฤดูกาล	8.6	0.7	0.5	-	1.6	1.0	2.5	2.0	0.4	2. Seasonally inactive labor force
ผู้ไม่อยู่ในกำลังแรงงาน	1,686.8	383.6	160.4	82.6	57.3	47.8	124.0	197.9	633.3	Persons not in Labor Force
1. ทำงานบ้าน	726.5	37.3	81.3	72.7	50.3	38.7	107.5	165.2	173.5	1. Household work
2. เรียนหนังสือ	410.4	338.7	68.5	2.9	0.3	-	-	-	-	2. Studies
3. ยังเด็ก ขรา/ไม่สามารถทำงานได้	498.9	4.9	4.2	4.7	2.5	7.6	13.0	22.3	439.8	3. Too young/old/incapable of work
4. อื่น ๆ	51.0	2.7	6.4	2.4	4.1	1.5	3.6	10.4	20.0	4. Others

ตารางที่ 2 จำนวนประชากรอายุ 15 ปีขึ้นไป จำแนกตามสถานภาพสมรส สถานภาพแรงงาน ภาคเหนือ

TABLE 2 POPULATION 15 YEARS AND OVER BY MARITAL STATUS, LABOR FORCE STATUS, NORTHERN REGION

ไตรมาสที่ 4/2553 : Quarter 4/2010

หน่วยเป็นพัน : In Thousands

สถานภาพแรงงาน	รวม	เคยสมรส Ever-Married						LABOR FORCE STATUS
		โสด	สมรส	หม้าย	หย่า	แยกกันอยู่	ไม่ทราบ	
	Total	Single	Married	Widowed	Divorced	Separated	Unknown	
ยอดรวม	9,981.9	2,350.6	6,497.2	778.4	179.2	174.9	1.6	TOTAL
กำลังแรงงานรวม	7,318.5	1,328.9	5,413.9	277.5	150.4	146.8	1.0	Total Labor Force
1. กำลังแรงงานปัจจุบัน	7,304.7	1,327.9	5,402.5	277.3	150.4	145.9	0.7	1. Current labor force
1.1 ผู้มีงานทำ	7,256.4	1,298.1	5,386.3	277.2	149.5	144.6	0.7	1.1 Employed
- ทำงาน	7,212.8	1,290.9	5,356.5	274.6	146.3	143.8	0.7	- At work
- ไม่ทำงานแต่มีงานประจำ	43.6	7.2	29.8	2.6	3.2	0.8	-	- With job but not at work
1.2 ผู้ว่างงาน	48.3	29.7	16.2	0.1	0.9	1.2	-	1.2 Unemployed
- หางานทำ	10.5	5.9	3.4	-	0.7	0.6	-	- Looking for work
- ไม่หางานทำ/พร้อมที่จะทำงาน	37.7	23.8	12.9	0.1	0.3	0.7	-	- Not looking/available for work
2. กำลังแรงงานที่รอฤดูกาล	13.9	1.0	11.4	0.2	-	1.0	0.3	2. Seasonally inactive labor force
ผู้ไม่อยู่ในกำลังแรงงาน	2,663.4	1,021.7	1,083.3	501.0	28.8	28.1	0.6	Persons not in Labor Force
1. ทำงานบ้าน	775.3	60.9	591.3	96.5	11.9	14.6	0.1	1. Household work
2. เรียนหนังสือ	822.3	788.4	32.3	-	0.8	0.8	-	2. Studies
3. ยังเด็ก ขรา/ไม่สามารถทำงานได้	909.6	119.9	374.9	393.8	12.3	8.2	0.5	3. Too young/old/incapable of work
4. อื่น ๆ	156.2	52.6	84.7	10.7	3.8	4.5	-	4. Others

ตารางที่ 2 จำนวนประชากรอายุ 15 ปีขึ้นไป จำแนกตามสถานภาพสมรส สถานภาพแรงงาน และเพศ ภาคเหนือ

TABLE 2 POPULATION 15 YEARS AND OVER BY MARITAL STATUS, LABOR FORCE STATUS AND SEX, NORTHERN REGION

ไตรมาสที่ 4/2553 : Quarter 4/2010

หน่วยเป็นพัน : In Thousands

สถานภาพแรงงาน	รวม	โสด	เคยสมรส Ever-Married				ไม่ทราบ	LABOR FORCE STATUS
	Total		สมรส	หม้าย	หย่า	แยกกันอยู่		
	Total	Single	Married	Widowed	Divorced	Separated	Unknown	
ชาย	4,890.8	1,385.0	3,179.6	171.9	73.5	80.2	0.6	MALE
กำลังแรงงานรวม	3,914.2	852.9	2,859.1	63.4	66.7	71.6	0.5	Total Labor Force
1. กำลังแรงงานปัจจุบัน	3,908.9	852.9	2,854.4	63.2	66.7	71.2	0.5	1. Current labor force
1.1 ผู้มีงานทำ	3,882.5	836.6	2,846.1	63.2	66.2	69.9	0.5	1.1 Employed
- ทำงาน	3,854.0	830.7	2,825.2	62.9	64.9	69.8	0.5	- At work
- ไม่ทำงานแต่มีงานประจำ	28.5	5.9	20.8	0.3	1.4	0.1	-	- With job but not at work
1.2 ผู้ว่างงาน	26.4	16.3	8.3	-	0.5	1.2	-	1.2 Unemployed
- หางานทำ	5.0	2.9	1.2	-	0.4	0.6	-	- Looking for work
- ไม่หางานทำ/พร้อมที่จะทำงาน	21.3	13.5	7.1	-	0.1	0.7	-	- Not looking/available for work
2. กำลังแรงงานที่รอฤดูกาล	5.3	-	4.7	0.2	-	0.4	-	2. Seasonally inactive labor force
ผู้ไม่อยู่ในกำลังแรงงาน	976.7	532.1	320.5	108.5	6.8	8.6	0.1	Persons not in Labor Force
1. ทำงานบ้าน	48.9	18.2	21.0	8.6	0.7	0.3	0.1	1. Household work
2. เรียนหนังสือ	412.0	398.3	13.7	-	-	-	-	2. Studies
3. ยังเด็ก ขรา/ไม่สามารถทำงานได้	410.7	75.4	227.4	97.3	5.3	5.2	0.1	3. Too young/old/incapable of work
4. อื่น ๆ	105.2	40.3	58.4	2.6	0.8	3.1	-	4. Others
หญิง	5,091.1	965.6	3,317.6	606.5	105.7	94.7	1.0	FEMALE
กำลังแรงงานรวม	3,404.4	476.0	2,554.8	214.0	83.7	75.3	0.5	Total Labor Force
1. กำลังแรงงานปัจจุบัน	3,395.8	475.0	2,548.2	214.0	83.7	74.7	0.2	1. Current labor force
1.1 ผู้มีงานทำ	3,373.9	461.6	2,540.2	214.0	83.3	74.7	0.2	1.1 Employed
- ทำงาน	3,358.8	460.2	2,531.2	211.7	81.4	74.0	0.2	- At work
- ไม่ทำงานแต่มีงานประจำ	15.1	1.4	9.0	2.2	1.9	0.7	-	- With job but not at work
1.2 ผู้ว่างงาน	21.9	13.4	7.9	0.1	0.5	-	-	1.2 Unemployed
- หางานทำ	5.5	3.1	2.1	-	0.3	-	-	- Looking for work
- ไม่หางานทำ/พร้อมที่จะทำงาน	16.4	10.4	5.8	0.1	0.2	-	-	- Not looking/available for work
2. กำลังแรงงานที่รอฤดูกาล	8.6	1.0	6.7	-	-	0.6	0.3	2. Seasonally inactive labor force
ผู้ไม่อยู่ในกำลังแรงงาน	1,686.8	489.6	762.8	392.5	21.9	19.5	0.5	Persons not in Labor Force
1. ทำงานบ้าน	726.5	42.7	570.3	88.0	11.2	14.3	0.0	1. Household work
2. เรียนหนังสือ	410.4	390.2	18.6	-	0.8	0.8	-	2. Studies
3. ยังเด็ก ขรา/ไม่สามารถทำงานได้	498.9	44.5	147.5	296.5	7.0	3.0	0.4	3. Too young/old/incapable of work
4. อื่น ๆ	51.0	12.3	26.3	8.1	3.0	1.4	-	4. Others

ตารางที่ 3 จำนวนประชากรอายุ 15 ปีขึ้นไป จำแนกตามระดับการศึกษาที่สำเร็จ สถานภาพแรงงาน ภาคเหนือ

TABLE 3 POPULATION 15 YEARS AND OVER BY LEVEL OF EDUCATIONAL ATTAINMENT, LABOR FORCE STATUS, NORTHERN REGION

ไตรมาสที่ 4/2553 : Quarter 4/2010

หน่วยเป็นพัน : In Thousands

สถานภาพแรงงาน						มัธยมศึกษาตอนปลาย			อุดมศึกษา			อื่นๆ	ไม่ทราบ	LABOR FORCE STATUS
	รวม	ไม่มี การศึกษา	ต่ำกว่า ประถมศึกษา Less than Elementary	ประถม ศึกษา Elementary	มัธยมศึกษา ตอนต้น Lower Secondary	Upper Secondary Level			Higher Level					
						สายสามัญ General/ Academic	สายอาชีว- ศึกษา Vocational	สายวิชา- การศึกษา Teacher Training	สายวิชาการ Academic	สายวิชาชีพ Higher Technical Education	สายวิชา- การศึกษา Teacher Training			
Total	None	Elementary	Elementary	Secondary	Academic	Vocational	Training	Academic	Education	Training	Others	Unknown		
ยอดรวม	9,981.9	776.5	3,373.5	1,702.4	1,690.9	918.2	313.5	4.9	587.5	388.2	191.1	32.1	3.0	TOTAL
กำลังแรงงานรวม	7,318.5	440.7	2,468.2	1,418.2	1,011.9	706.2	205.9	2.3	538.5	338.3	163.2	24.6	0.6	Total Labor Force
1. กำลังแรงงานปัจจุบัน	7,304.7	439.7	2,459.7	1,415.4	1,010.4	706.1	205.9	2.3	538.5	338.3	163.2	24.6	0.6	1. Current labor force
1.1 ผู้มีงานทำ	7,256.4	436.6	2,454.9	1,410.0	1,001.2	699.0	204.6	2.3	525.0	336.0	161.7	24.6	0.6	1.1 Employed
- ทำงาน	7,212.8	435.6	2,436.5	1,401.5	996.6	696.5	203.5	2.3	520.5	334.0	160.8	24.4	0.6	- At work
- ไม่ทำงานแต่มีงานประจำ	43.6	1.1	18.4	8.5	4.6	2.4	1.1	-	4.5	2.0	0.9	0.1	-	- With job but not at work
1.2 ผู้ว่างงาน	48.3	3.1	4.8	5.4	9.2	7.2	1.3	-	13.5	2.3	1.5	-	-	1.2 Unemployed
- หางานทำ	10.5	-	0.7	0.0	2.6	1.5	1.1	-	3.7	0.8	-	-	-	- Looking for work
- ไม่หางานทำ/พร้อมที่จะทำงาน	37.7	3.1	4.1	5.3	6.6	5.7	0.2	-	9.8	1.5	1.5	-	-	- Not looking/available for work
2. กำลังแรงงานที่รอฤดูกาล	13.9	0.9	8.5	2.8	1.5	0.1	-	-	-	-	-	-	-	2. Seasonally inactive labor force
ผู้ไม่อยู่ในกำลังแรงงาน	2,663.4	335.9	905.3	284.3	679.0	212.0	107.6	2.6	49.0	49.9	27.9	7.6	2.4	Persons not in Labor Force
1. ทำงานบ้าน	775.3	80.8	324.0	104.4	122.3	74.7	20.1	0.2	19.5	17.9	4.8	6.1	0.5	1. Household work
2. เรียนหนังสือ	822.3	-	0.7	127.8	490.9	106.3	77.1	1.0	0.9	17.2	-	0.5	-	2. Studies
3. ยังเด็ก ขรา/ไม่สามารถทำงานได้	909.6	252.6	559.8	32.7	33.6	16.4	2.5	0.3	3.8	4.9	2.2	0.6	0.2	3. Too young/old/incapable of work
4. อื่น ๆ	156.2	2.4	20.9	19.4	32.3	14.7	7.9	1.1	24.7	10.0	20.8	0.4	1.7	4. Others

ตารางที่ 3 จำนวนประชากรอายุ 15 ปีขึ้นไป จำแนกตามระดับการศึกษาที่สำเร็จ สถานภาพแรงงาน เพศ ภาคเหนือ

TABLE 3 POPULATION 15 YEARS AND OVER BY LEVEL OF EDUCATIONAL ATTAINMENT, LABOR FORCE STATUS, SEX , NORTHERN REGION

ไตรมาสที่ 4/2553 : Quarter 4/2010

หน่วยเป็นพัน : In Thousands

สถานภาพแรงงาน	รวม	ไม่มี การศึกษา	ต่ำกว่า ประถมศึกษา Less than Elementary	ประถม ศึกษา Elementary	มัธยมศึกษา ตอนต้น Lower Secondary	มัธยมศึกษาตอนปลาย Upper Secondary Level			อุดมศึกษา Higher Level			อื่นๆ	ไม่ทราบ	LABOR FORCE STATUS
						สายสามัญ General/ Academic	สายอาชีว- ศึกษา Vocational	สายวิชา- การศึกษา Teacher Training	สายวิชาการ Academic	สายวิชาชีพ Higher Technical Education	สายวิชา- การศึกษา Teacher Training			
Total	None	Elementary	Elementary	Secondary	Academic	Vocational	Training	Academic	Education	Training	Others	Unknown		
ชาย	4,890.8	271.3	1,551.6	915.5	922.0	484.1	183.9	2.9	264.2	209.5	67.5	16.3	2.1	MALE
กำลังแรงงานรวม	3,914.2	186.1	1,256.0	807.5	629.0	402.6	125.9	1.5	243.2	191.8	55.0	15.0	0.5	Total Labor Force
1. กำลังแรงงานปัจจุบัน	3,908.9	185.9	1,253.1	805.5	629.0	402.5	125.9	1.5	243.2	191.8	55.0	15.0	0.5	1. Current labor force
1.1 ผู้มีงานทำ	3,882.5	184.8	1,249.1	803.5	621.4	398.8	125.7	1.5	237.7	189.8	54.8	15.0	0.5	1.1 Employed
- ทำงาน	3,854.0	183.8	1,236.5	799.0	618.9	396.8	125.0	1.5	233.9	188.6	54.7	14.9	0.5	- At work
- ไม่ทำงานแต่มีงานประจำ	28.5	1.0	12.5	4.5	2.5	2.0	0.8	-	3.8	1.2	0.1	0.1	-	- With job but not at work
1.2 ผู้ว่างงาน	26.4	1.2	4.0	2.0	7.6	3.6	0.2	-	5.6	2.0	0.2	-	-	1.2 Unemployed
- หางานทำ	5.0	-	0.7	0.0	1.1	0.2	-	-	2.4	0.5	-	-	-	- Looking for work
- ไม่หางานทำ/พร้อมที่จะทำงาน	21.3	1.2	3.3	2.0	6.4	3.5	0.2	-	3.2	1.5	0.2	-	-	- Not looking/available for work
2. กำลังแรงงานที่รอฤดูกาล	5.3	0.2	2.9	2.0	-	0.1	-	-	-	-	-	-	-	2. Seasonally inactive labor force
ผู้ไม่อยู่ในกำลังแรงงาน	976.7	85.2	295.6	108.0	293.0	81.5	58.0	1.4	20.9	17.7	12.5	1.3	1.6	Persons not in Labor Force
1. ทำงานบ้าน	48.9	1.9	21.8	5.3	8.4	3.6	2.6	-	1.7	2.1	0.4	0.5	0.5	1. Household work
2. เรียนหนังสือ	412.0	-	0.7	65.5	235.1	54.3	47.9	1.0	0.5	6.6	-	0.3	-	2. Studies
3. ยังเด็ก ขรา/ไม่สามารถทำงานได้	410.7	81.9	261.3	22.7	23.2	13.0	1.5	0.1	2.9	2.9	1.1	0.2	-	3. Too young/old/incapable of work
4. อื่น ๆ	105.2	1.4	11.9	14.5	26.3	10.6	6.0	0.3	15.8	6.2	11.0	0.2	1.1	4. Others
หญิง	5,091.1	505.2	1,821.9	786.9	769.0	434.2	129.6	1.9	323.4	178.7	123.6	15.8	0.9	FEMALE
กำลังแรงงานรวม	3,404.4	254.5	1,212.2	610.6	382.9	303.7	80.0	0.8	295.3	146.5	108.2	9.6	0.1	Total Labor Force
1. กำลังแรงงานปัจจุบัน	3,395.8	253.8	1,206.6	609.9	381.4	303.7	80.0	0.8	295.3	146.5	108.2	9.6	0.1	1. Current labor force
1.1 ผู้มีงานทำ	3,373.9	251.9	1,205.8	606.5	379.8	300.1	78.8	0.8	287.4	146.2	106.9	9.6	0.1	1.1 Employed
- ทำงาน	3,358.8	251.8	1,200.0	602.6	377.7	299.7	78.5	0.8	286.6	145.5	106.1	9.6	0.1	- At work
- ไม่ทำงานแต่มีงานประจำ	15.1	0.1	5.8	4.0	2.2	0.4	0.3	-	0.8	0.8	0.8	-	-	- With job but not at work
1.2 ผู้ว่างงาน	21.9	1.9	0.8	3.4	1.6	3.5	1.1	-	7.9	0.3	1.3	-	-	1.2 Unemployed
- หางานทำ	5.5	-	-	-	1.5	1.3	1.1	-	1.3	0.3	-	-	-	- Looking for work
- ไม่หางานทำ/พร้อมที่จะทำงาน	16.4	1.9	0.8	3.4	0.1	2.2	-	-	6.6	-	1.3	-	-	- Not looking/available for work
2. กำลังแรงงานที่รอฤดูกาล	8.6	0.7	5.6	0.8	1.5	-	-	-	-	-	-	-	-	2. Seasonally inactive labor force
ผู้ไม่อยู่ในกำลังแรงงาน	1,686.8	250.7	609.7	176.3	386.1	130.5	49.7	1.2	28.1	32.2	15.4	6.3	0.8	Persons not in Labor Force
1. ทำงานบ้าน	726.5	78.9	302.1	99.1	113.8	71.1	17.5	0.2	17.8	15.8	4.5	5.6	-	1. Household work
2. เรียนหนังสือ	410.4	-	-	62.3	255.8	51.9	29.2	-	0.4	10.6	-	0.1	-	2. Studies
3. ยังเด็ก ขรา/ไม่สามารถทำงานได้	498.9	170.8	298.5	10.0	10.4	3.5	1.0	0.2	0.9	2.0	1.1	0.4	0.2	3. Too young/old/incapable of work
4. อื่น ๆ	51.0	1.0	9.1	4.8	6.0	4.1	2.0	0.7	9.0	3.8	9.9	0.2	0.6	4. Others

1/ รวมอาชีวะระยะสั้น 1/ Including Short Course Vocational

ตารางที่ 4 จำนวนผู้มีงานทำ จำแนกตามระดับการศึกษาที่สำเร็จ อาชีพ ภาคเหนือ

TABLE 4 EMPLOYED PERSONS BY LEVEL OF EDUCATIONAL ATTAINMENT, OCCUPATION , NORTHERN REGION

ไตรมาสที่ 4/2553 : Quarter 4/2010

หน่วยเป็นพัน : In Thousands

อาชีพ	รวม	ไม่มี การศึกษา	ต่ำกว่า ประถมศึกษา Less than Elementary	ประถม ศึกษา Elementary	มัธยมศึกษา ตอนต้น Lower Secondary	มัธยมศึกษาตอนปลาย Upper Secondary Level			อุดมศึกษา Higher Level			อื่นๆ 1/	ไม่ทราบ	OCCUPATION
						สายสามัญ General/ Academic	สายอาชีว- ศึกษา Vocational	สายวิชา- การศึกษา Teacher Training	สายวิชาการ Academic	สายวิชาชีพ Higher Technical Education	สายวิชา- การศึกษา Teacher Training			
Total	None	Elementary	Elementary	Secondary	Academic	Vocational	Training	Academic	Education	Training	Others	Unknown		
ยอดรวม	7,256.4	436.6	2,454.9	1,410.0	1,001.2	699.0	204.6	2.3	525.0	336.0	161.7	24.6	0.6	TOTAL
1. ผู้บัญญัติกฎหมาย ข้าราชการระดับอาวุโส และผู้จัดการ	171.0	2.4	39.7	23.2	17.3	25.2	6.4	1.1	43.1	8.0	4.2	0.1	0.3	1. Legislators, senior officials and managers
2. ผู้ประกอบวิชาชีพด้านต่างๆ	315.2	-	2.7	1.6	4.4	7.6	1.5	0.2	139.9	44.0	112.3	1.1	-	2. Professionals
3. ผู้ประกอบวิชาชีพด้านเทคนิคสาขาต่างๆ และอาชีพที่เกี่ยวข้อง	181.7	1.4	7.6	4.4	15.5	24.8	15.7	-	67.5	39.0	5.5	0.4	-	3. Technicians and associate professionals
4. เสมียน	241.9	-	3.5	5.6	15.5	30.1	29.2	0.1	106.1	44.9	6.3	0.5	-	4. Clerks
5. พนักงานบริการและพนักงานในร้านค้า และตลาด	1,203.3	35.3	328.7	164.0	204.0	201.0	59.8	0.3	110.1	72.4	23.5	4.1	0.1	5. Service workers and shop and market sales workers
6. ผู้ปฏิบัติงานที่มีฝีมือในด้านการเกษตร และการประมง	3,129.4	248.8	1,423.7	722.0	395.1	228.7	37.7	0.5	17.5	49.2	5.1	1.0	0.2	6. Skilled agricultural and fishery workers
7. ผู้ปฏิบัติงานด้านความสามารถทางฝีมือ และธุรกิจการค้าที่เกี่ยวข้อง	780.3	38.4	254.7	173.1	139.9	59.6	30.0	0.0	23.8	52.4	3.2	5.2	-	7. Craft and related trades workers
8. ผู้ปฏิบัติการโรงงานและเครื่องจักร และผู้ปฏิบัติงานด้านการประกอบ	312.5	4.2	67.1	74.4	70.4	50.6	15.7	-	10.2	17.5	0.3	2.1	-	8. Plant and machine operators and assemblers
9. อาชีพขั้นพื้นฐานต่างๆ ในด้านการขาย และการให้บริการ	921.3	105.9	327.5	241.8	139.3	71.4	8.7	-	6.8	8.6	1.2	10.1	-	9. Elementary occupations
10. คนงานซึ่งมิได้จำแนกไว้ในหมวดอื่น	-	-	-	-	-	-	-	-	-	-	-	-	-	10. Workers not classifiable by occupation

1/ รวมอาชีวะระยะสั้น 1/ Including Short Course Vocational

ตารางที่ 4 จำนวนผู้มีงานทำ จำแนกตามระดับการศึกษาที่สำเร็จ อาชีพ และเพศ ภาคเหนือ

TABLE 4 EMPLOYED PERSONS BY LEVEL OF EDUCATIONAL ATTAINMENT, OCCUPATION AND SEX, NORTHERN REGION

ไตรมาสที่ 4/2553 : Quarter 4/2010

หน่วยเป็นพัน : In Thousands

อาชีพ	รวม	ไม่มี การศึกษา	ต่ำกว่า ประถมศึกษา Less than Elementary	ประถม ศึกษา Elementary	มัธยมศึกษา ตอนต้น Lower Secondary	มัธยมศึกษาตอนปลาย Upper Secondary Level			อุดมศึกษา Higher Level			1/ อื่นๆ	ไม่ทราบ	OCCUPATION
						สายสามัญ General/ Academic	สายอาชีว- ศึกษา Vocational	สายวิชา- การศึกษา Teacher Training	สายวิชาการ Academic	สายวิชาชีพ Higher Technical Education	สายวิชา- การศึกษา Teacher Training			
ชาย	3,882.5	184.8	1,249.1	803.5	621.4	398.8	125.7	1.5	237.7	189.8	54.8	15.0	0.5	MALE
1. ผู้บัญญัติกฎหมาย ข้าราชการระดับอาวุโส และผู้จัดการ	133.0	2.2	31.6	18.9	12.1	20.8	5.7	0.8	30.7	7.0	2.9	-	0.3	1. Legislators, senior officials and managers
2. ผู้ประกอบวิชาชีพด้านต่างๆ	120.6	-	1.8	1.2	3.0	3.7	1.1	0.2	60.1	12.8	35.9	0.6	-	2. Professionals
3. ผู้ประกอบวิชาชีพด้านเทคนิคสาขาต่างๆ และอาชีพที่เกี่ยวข้อง	100.8	0.8	2.1	2.5	11.6	11.2	12.3	-	34.7	22.3	3.0	0.4	-	3. Technicians and associate professionals
4. เสมียน	83.5	-	1.7	2.9	7.5	15.6	11.4	0.1	27.5	15.0	1.4	0.5	-	4. Clerks
5. พนักงานบริการและพนักงานในร้านค้า และตลาด	444.2	7.4	101.7	54.4	87.6	79.6	24.3	0.2	47.5	32.7	7.2	1.4	0.1	5. Service workers and shop and market sales workers
6. ผู้ปฏิบัติงานที่มีฝีมือในด้านการเกษตร และการประมง	1,745.1	104.2	750.3	406.9	256.6	148.5	27.9	0.1	10.9	35.8	2.9	0.9	0.1	6. Skilled agricultural and fishery workers
7. ผู้ปฏิบัติงานด้านความสามารถทางฝีมือ และธุรกิจการค้าที่เกี่ยวข้อง	534.0	25.5	151.7	123.6	102.4	42.5	24.6	0.0	14.6	45.1	0.3	3.8	-	7. Craft and related trades workers
8. ผู้ปฏิบัติการโรงงานและเครื่องจักร และผู้ปฏิบัติงานด้านการประกอบ	236.1	3.0	49.0	56.6	55.5	36.6	12.3	-	8.7	13.6	0.2	0.8	-	8. Plant and machine operators and assemblers
9. อาชีพขั้นพื้นฐานต่างๆ ในด้านการขาย และการให้บริการ	485.2	41.8	159.2	136.5	85.1	40.4	6.1	-	3.0	5.6	1.1	6.6	-	9. Elementary occupations
10. คนงานซึ่งมิได้จำแนกไว้ในหมวดอื่น	-	-	-	-	-	-	-	-	-	-	-	-	-	10. Workers not classifiable by occupation
หญิง	3,373.9	251.9	1,205.8	606.5	379.8	300.1	78.8	0.8	287.4	146.2	106.9	9.6	0.1	FEMALE
1. ผู้บัญญัติกฎหมาย ข้าราชการระดับอาวุโส และผู้จัดการ	38.0	0.2	8.1	4.3	5.2	4.4	0.7	0.3	12.4	1.1	1.3	0.1	-	1. Legislators, senior officials and managers
2. ผู้ประกอบวิชาชีพด้านต่างๆ	194.6	-	0.8	0.3	1.3	3.9	0.4	-	79.8	31.2	76.4	0.4	-	2. Professionals
3. ผู้ประกอบวิชาชีพด้านเทคนิคสาขาต่างๆ และอาชีพที่เกี่ยวข้อง	80.8	0.7	5.5	1.9	3.8	13.5	3.4	-	32.8	16.6	2.5	0.1	-	3. Technicians and associate professionals
4. เสมียน	158.3	-	1.8	2.8	8.1	14.5	17.7	-	78.7	29.9	5.0	-	-	4. Clerks
5. พนักงานบริการและพนักงานในร้านค้า และตลาด	759.2	28.0	226.9	109.6	116.4	121.5	35.5	0.1	62.6	39.7	16.3	2.6	-	5. Service workers and shop and market sales workers
6. ผู้ปฏิบัติงานที่มีฝีมือในด้านการเกษตร และการประมง	1,384.4	144.6	673.4	315.1	138.5	80.3	9.8	0.4	6.6	13.4	2.2	0.1	0.1	6. Skilled agricultural and fishery workers
7. ผู้ปฏิบัติงานด้านความสามารถทางฝีมือ และธุรกิจการค้าที่เกี่ยวข้อง	246.3	13.0	103.0	49.4	37.5	17.1	5.4	-	9.2	7.4	2.9	1.5	-	7. Craft and related trades workers
8. ผู้ปฏิบัติการโรงงานและเครื่องจักร และผู้ปฏิบัติงานด้านการประกอบ	76.4	1.3	18.1	17.7	14.9	14.1	3.4	-	1.4	4.0	0.2	1.3	-	8. Plant and machine operators and assemblers
9. อาชีพขั้นพื้นฐานต่างๆ ในด้านการขาย และการให้บริการ	436.0	64.1	168.2	105.3	54.2	31.0	2.6	-	3.9	3.0	0.1	3.5	-	9. Elementary occupations
10. คนงานซึ่งมิได้จำแนกไว้ในหมวดอื่น	-	-	-	-	-	-	-	-	-	-	-	-	-	10. Workers not classifiable by occupation

1/ รวมอาชีพระยะสั้น 1/ Including Short Course Vocational

ตารางที่ 5 จำนวนผู้มีงานทำ จำแนกตามระดับการศึกษาที่สำเร็จ อุตสาหกรรม ภาคเหนือ

TABLE 5 EMPLOYED PERSONS BY LEVEL OF EDUCATIONAL ATTAINMENT, INDUSTRY, NORTHERN REGION

ไตรมาสที่ 4/2553 : Quarter 4/2010

หน่วยเป็นพัน : In Thousands

อุตสาหกรรม	รวม	มัธยมศึกษาตอนปลาย					อุดมศึกษา					อื่นๆ ^{1/}	ไม่ทราบ	INDUSTRY
		ไม่มี การศึกษา	ต่ำกว่า ประถมศึกษา Less than Elementary	ประถม ศึกษา Elementary	มัธยมศึกษา ตอนต้น Lower Secondary	Upper Secondary Level			Higher Level					
						สายสามัญ General/ Academic	สายอาชีพ- ศึกษา Vocational	สายวิชา- การศึกษา Teacher Training	สายวิชาการ Academic	สายวิชาชีพ Higher Technical Education	สายวิชา- การศึกษา Teacher Training			
ยอดรวม	7,256.4	436.6	2,454.9	1,410.0	1,001.2	699.0	204.6	2.3	525.0	336.0	161.7	24.6	0.6	TOTAL
1. เกษตรกรรม การล่าสัตว์ และการป่าไม้	3,522.2	310.0	1,567.4	819.3	451.3	244.1	42.1	0.5	21.7	52.5	5.1	7.9	0.2	1. Agriculture, hunting and forestry
2. การประมง	45.8	2.4	19.6	11.6	5.0	5.2	0.5	-	-	1.5	-	-	-	2. Fishing
3. การทำเหมืองแร่ และเหมืองหิน	10.6	-	1.8	2.5	3.6	1.1	0.6	-	0.1	1.0	-	-	-	3. Mining and quarrying
4. การผลิต	613.3	30.2	186.3	124.2	116.7	64.5	21.1	0.3	30.4	30.8	4.0	4.9	-	4. Manufacturing
5. การไฟฟ้า ก๊าซ และการประปา	24.5	-	0.7	1.8	3.7	3.8	2.6	-	4.2	7.6	0.1	-	-	5. Electricity, gas and water supply
6. การก่อสร้าง	448.6	29.8	163.2	132.1	61.8	27.6	9.7	-	7.4	13.1	0.8	3.3	-	6. Construction
7. การขายส่ง การขายปลีก การซ่อมแซมยานยนต์ รถจักรยานยนต์ ของใช้ส่วนบุคคล และของใช้ ในครัวเรือน	1,077.5	32.5	272.0	164.6	183.8	149.9	61.6	0.4	112.3	84.1	12.6	3.8	0.1	7. Wholesale and retail trade, repair of motor vehicles motorcycles and personal and household goods
8. โรงแรม และภัตตาคาร	408.3	14.8	117.8	71.1	73.9	63.5	19.6	0.2	22.9	17.4	6.0	1.0	-	8. Hotel and restaurants
9. การขนส่ง สถานที่เก็บสินค้า และการคมนาคม	102.8	0.3	24.3	23.2	13.8	14.7	4.8	-	13.6	8.0	0.3	-	-	9. Transport, storage and communication
10. การเป็นสื่อกลางทางการเงิน	56.3	-	0.7	0.8	0.5	5.6	6.1	0.1	35.3	6.6	0.6	-	-	10. Financial intermediation
11. กิจการด้านอสังหาริมทรัพย์ การให้เช่า และกิจกรรมทางธุรกิจ	79.0	2.5	11.9	6.3	11.5	12.9	4.1	-	16.0	12.4	1.2	-	0.3	11. Real estate, renting and business activities
12. การบริหารราชการ และการป้องกันประเทศ รวมทั้งการประกันสังคมภาคบังคับ	274.3	0.1	15.4	15.2	28.8	35.8	19.1	0.6	121.1	33.1	5.1	-	-	12. Public administration and defence, compulsory social security
13. การศึกษา	267.5	0.1	10.6	6.3	7.1	19.2	1.3	0.2	94.0	14.4	113.6	0.6	-	13. Education
14. งานด้านสุขภาพ และงานสังคมสงเคราะห์	166.0	1.7	15.0	7.9	10.9	27.8	6.3	-	36.8	46.9	11.4	1.4	-	14. Health and social work
15. กิจกรรมด้านบริการชุมชน สังคม และการบริการ ส่วนบุคคลอื่นๆ	120.4	5.4	30.4	18.1	22.9	21.7	4.3	-	9.4	6.5	1.0	0.6	-	15. Other community, social and personal service activity
16. ลูกจ้างในครัวเรือนส่วนบุคคล	38.6	6.9	17.9	4.9	6.1	1.6	0.7	-	-	0.1	-	0.5	-	16. Private households with employed persons
17. องค์การระหว่างประเทศและองค์การต่างประเทศ อื่นๆ และสมาชิก	0.7	-	0.1	0.1	-	-	-	-	-	-	-	0.4	-	17. Extra-territorial organizations and bodies
18. ไม่ทราบ	-	-	-	-	-	-	-	-	-	-	-	-	-	18. Unknown

1/ รวมอาชีวะระยะสั้น 1/ Including Short Course Vocational

ตารางที่ 5 จำนวนผู้มีงานทำ จำแนกตามระดับการศึกษาที่สำเร็จ อุตสาหกรรม และเพศ ภาคเหนือ

TABLE 5 EMPLOYED PERSONS BY LEVEL OF EDUCATIONAL ATTAINMENT, INDUSTRY AND SEX , NORTHERN REGION

ไตรมาสที่ 4/2553 : Quarter 4/2010

หน่วยเป็นพัน : In Thousands

อุตสาหกรรม	รวม	ไม่มี การศึกษา	ต่ำกว่า ประถมศึกษา Less than Elementary	ประถม ศึกษา Elementary	มัธยมศึกษา ตอนต้น Lower Secondary	มัธยมศึกษาตอนปลาย		อุดมศึกษา				อื่นๆ	ไม่ทราบ	INDUSTRY
						Upper Secondary Level			Higher Level					
						สายสามัญ	สายอาชีว- ศึกษา	สายวิชา- การศึกษา	สายวิชาการ	สายวิชาชีพ Higher Technical	สายวิชา- การศึกษา Teacher			
						General/ Academic	Vocational	Teacher Training	Academic	Education	Teacher Training			
Total	None	Elementary	Elementary	Secondary	Academic	Vocational	Teacher Training	Academic	Education	Teacher Training	Others	Unknown		
ชาย	3,882.5	184.8	1,249.1	803.5	621.4	398.8	125.7	1.5	237.7	189.8	54.8	15.0	0.5	MALE
1. เกษตรกรรม การล่าสัตว์ และการป่าไม้	1,973.1	132.2	826.3	468.8	292.1	163.3	30.5	0.1	14.3	37.1	2.9	5.4	0.1	1. Agriculture, hunting and forestry
2. การประมง	29.9	0.7	11.7	8.4	4.2	3.0	0.5	-	-	1.5	-	-	-	2. Fishing
3. การทำเหมืองแร่ และเหมืองหิน	10.4	-	1.6	2.4	3.6	1.1	0.6	-	0.1	1.0	-	-	-	3. Mining and quarrying
4. การผลิต	282.4	12.2	76.6	58.1	60.2	29.3	10.9	-	13.3	19.5	0.6	1.9	-	4. Manufacturing
5. การไฟฟ้า ก๊าซ และการประปา	20.7	-	0.7	1.2	3.4	3.7	2.3	-	3.0	6.4	-	-	-	5. Electricity, gas and water supply
6. การก่อสร้าง	356.1	21.8	127.1	101.3	50.8	25.9	7.8	-	5.7	12.0	0.6	3.1	-	6. Construction
7. การขายส่ง การขายปลีก การซ่อมแซมยานยนต์ รถจักรยานยนต์ ของใช้ส่วนบุคคล และของใช้ ในครัวเรือน	534.6	12.4	111.2	91.5	108.4	74.5	31.4	0.4	48.6	47.6	6.1	2.5	0.1	7. Wholesale and retail trade, repair of motor vehicles motorcycles and personal and household goods
8. โรงแรม และภัตตาคาร	133.1	1.3	26.8	22.5	30.4	28.0	7.0	0.2	6.3	9.5	0.9	0.3	-	8. Hotel and restaurants
9. การขนส่ง สถานที่เก็บสินค้า และการคมนาคม	84.5	0.1	19.9	18.9	12.9	12.0	4.8	-	9.0	6.9	0.2	-	-	9. Transport, storage and communication
10. การเป็นสื่อกลางทางการเงิน	26.1	-	0.4	0.1	0.3	2.7	3.0	0.1	15.8	3.6	0.1	-	-	10. Financial intermediation
11. กิจการด้านอสังหาริมทรัพย์ การให้เช่า และกิจกรรมทางธุรกิจ	41.7	0.4	6.8	3.6	8.1	6.4	2.0	-	7.3	5.9	1.0	-	0.3	11. Real estate, renting and business activities
12. การบริหารราชการ และการป้องกันประเทศ รวมทั้งการประกันสังคมภาคบังคับ	179.8	0.1	13.1	11.9	26.1	28.8	17.1	0.6	57.6	22.1	2.6	-	-	12. Public administration and defence, compulsory social security
13. การศึกษา	100.6	-	5.3	2.9	4.7	5.7	0.8	0.2	39.3	4.3	37.1	0.4	-	13. Education
14. งานด้านสุขภาพ และงานสังคมสงเคราะห์	52.6	1.0	4.5	2.7	5.4	7.7	4.6	-	13.4	10.2	2.3	0.7	-	14. Health and social work
15. กิจกรรมด้านบริการชุมชน สังคม และการบริการ ส่วนบุคคลอื่นๆ	51.9	2.8	13.7	8.2	10.8	6.8	2.3	-	4.1	2.2	0.5	0.6	-	15. Other community, social and personal service activity
16. ลูกจ้างในครัวเรือนส่วนบุคคล	4.6	-	3.2	1.0	0.2	0.1	0.1	-	-	-	-	-	-	16. Private households with employed persons
17. องค์การระหว่างประเทศและองค์การต่างประเทศ อื่นๆ และสมาชิก	0.3	-	0.1	-	-	-	-	-	-	-	-	0.1	-	17. Extra-territorial organizations and bodies
18. ไม่ทราบ	-	-	-	-	-	-	-	-	-	-	-	-	-	18. Unknown
หญิง	3,373.9	251.9	1,205.8	606.5	379.8	300.1	78.8	0.8	287.4	146.2	106.9	9.6	0.1	FEMALE
1. เกษตรกรรม การล่าสัตว์ และการป่าไม้	1,549.1	177.8	741.1	350.5	159.2	80.8	11.6	0.4	7.5	15.4	2.2	2.5	0.1	1. Agriculture, hunting and forestry
2. การประมง	15.8	1.7	7.9	3.2	0.8	2.2	-	-	-	-	-	-	-	2. Fishing
3. การทำเหมืองแร่ และเหมืองหิน	0.2	-	0.1	0.1	-	-	-	-	-	-	-	-	-	3. Mining and quarrying
4. การผลิต	330.9	18.0	109.7	66.2	56.5	35.2	10.2	0.3	17.2	11.3	3.3	3.0	-	4. Manufacturing
5. การไฟฟ้า ก๊าซ และการประปา	3.8	-	-	0.5	0.3	0.1	0.4	-	1.1	1.3	0.1	-	-	5. Electricity, gas and water supply
5. การก่อสร้าง	92.6	8.1	36.1	30.8	11.0	1.7	1.9	-	1.7	1.0	0.1	0.2	-	6. Construction
7. การขายส่ง การขายปลีก การซ่อมแซมยานยนต์ รถจักรยานยนต์ ของใช้ส่วนบุคคล และของใช้ ในครัวเรือน	542.9	20.1	160.7	73.1	75.4	75.4	30.2	0.1	63.7	36.4	6.4	1.4	-	7. Wholesale and retail trade, repair of motor vehicles motorcycles and personal and household goods
8. โรงแรม และภัตตาคาร	275.2	13.5	91.0	48.6	43.6	35.5	12.7	-	16.6	7.9	5.1	0.7	-	8. Hotel and restaurants
9. การขนส่ง สถานที่เก็บสินค้า และการคมนาคม	18.3	0.2	4.4	4.3	0.9	2.7	0.1	-	4.6	1.1	0.1	-	-	9. Transport, storage and communication
10. การเป็นสื่อกลางทางการเงิน	30.2	-	0.3	0.7	0.2	2.9	3.0	-	19.5	3.0	0.6	-	-	10. Financial intermediation
11. กิจการด้านอสังหาริมทรัพย์ การให้เช่า และกิจกรรมทางธุรกิจ	37.3	2.1	5.1	2.7	3.4	6.4	2.1	-	8.7	6.5	0.2	-	-	11. Real estate, renting and business activities
12. การบริหารราชการ และการป้องกันประเทศ รวมทั้งการประกันสังคมภาคบังคับ	94.6	0.0	2.3	3.3	2.8	7.1	2.1	-	63.6	11.0	2.5	-	-	12. Public administration and defence, compulsory social security
13. การศึกษา	166.9	0.1	5.3	3.4	2.3	13.6	0.5	0.0	54.7	10.2	76.5	0.2	-	13. Education
14. งานด้านสุขภาพ และงานสังคมสงเคราะห์	113.4	0.8	10.5	5.2	5.5	20.0	1.7	-	23.3	36.6	9.1	0.7	-	14. Health and social work
15. กิจกรรมด้านบริการชุมชน สังคม และการบริการ ส่วนบุคคลอื่นๆ	68.4	2.7	16.7	9.8	12.1	15.0	2.0	-	5.3	4.3	0.5	0.1	-	15. Other community, social and personal service activity
16. ลูกจ้างในครัวเรือนส่วนบุคคล	34.0	6.9	14.6	3.9	5.9	1.4	0.6	-	-	0.1	-	0.5	-	16. Private households with employed persons
17. องค์การระหว่างประเทศและองค์การต่างประเทศ อื่นๆ และสมาชิก	0.4	-	-	0.1	-	-	-	-	-	-	-	0.3	-	17. Extra-territorial organizations and bodies
18. ไม่ทราบ	-	-	-	-	-	-	-	-	-	-	-	-	-	18. Unknown

1/ รวมอาชีวะระยะสั้น 1/ Including Short Course Vocational

ตารางที่ 6 จำนวนผู้มีงานทำ จำแนกตามสถานภาพทำงาน อาชีพ ภาคเหนือ

TABLE 6 EMPLOYED PERSONS BY WORK STATUS, OCCUPATION, NORTHERN REGION

ไตรมาสที่ 4/2553 : Quarter 4/2010

หน่วยเป็นพัน : In Thousands

อาชีพ	สถานภาพการทำงาน Work Status							OCCUPATION
	รวม	นายจ้าง	ลูกจ้างรัฐบาล	ลูกจ้างเอกชน	ทำงานส่วนตัว	ช่วยธุรกิจครอบครัว	การรวมกลุ่ม	
			Government	Private	Own Account	Unpaid Family	Members of Producers'	
	Total	Employer	Employee	Employee	Worker	Worker	Cooperatives	
ยอดรวม	7,256.4	182.1	736.9	1,940.7	2,475.3	1,918.3	3.1	TOTAL
1. ผู้บัญญัติกฎหมาย ข้าราชการระดับอาวุโส และผู้จัดการ	171.0	88.3	50.4	21.2	10.1	1.0	0.1	1. Legislators, senior officials and managers
2. ผู้ประกอบวิชาชีพด้านต่างๆ	315.2	1.2	262.5	42.9	7.8	0.9	-	2. Professionals
3. ผู้ประกอบวิชาชีพด้านเทคนิคสาขาต่างๆ และอาชีพที่เกี่ยวข้อง	181.7	1.6	91.8	57.9	22.7	7.5	0.3	3. Technicians and associate professionals
4. เสมียน	241.9	-	123.6	108.3	6.3	3.7	0.1	4. Clerks
5. พนักงานบริการและพนักงานในร้านค้า และตลาด	1,203.3	27.6	71.6	231.8	543.5	328.9	0.1	5. Service workers and shop and market sales workers
6. ผู้ปฏิบัติงานที่มีฝีมือในการเกษตร และการประมง	3,129.4	24.3	17.4	81.4	1,545.2	1,461.1	0.1	6. Skilled agricultural and fishery workers
7. ผู้ปฏิบัติงานด้านความสามารถทางฝีมือ และธุรกิจการค้าที่เกี่ยวข้อง	780.3	29.7	17.9	467.0	198.1	66.3	1.3	7. Craft and related trades workers
8. ผู้ปฏิบัติการโรงงานและเครื่องจักร และผู้ปฏิบัติงานด้านการประกอบ	312.5	7.4	33.9	191.7	63.5	15.2	0.7	8. Plant and machine operators and assemblers
9. อาชีพขั้นพื้นฐานต่างๆ ในด้านการขาย และการให้บริการ	921.3	2.1	67.9	738.6	78.3	33.8	0.5	9. Elementary occupations
10. คนงานซึ่งมิได้จำแนกไว้ในหมวดอื่น	-	-	-	-	-	-	-	10. Workers not classifiable by occupation

ตารางที่ 6 จำนวนผู้มีงานทำ จำแนกตามสถานภาพทำงาน อาชีพ และเพศ ภาคเหนือ
TABLE 6 EMPLOYED PERSONS BY WORK STATUS, OCCUPATION AND SEX , NORTHERN REGION

ไตรมาสที่ 4/2553 : Quarter 4/2010

หน่วยเป็นพัน : In Thousands

อาชีพ	สถานภาพการทำงาน Work Status							OCCUPATION
	รวม	นายจ้าง	ลูกจ้างรัฐบาล	ลูกจ้างเอกชน	ทำงานส่วนตัว	ช่วยธุรกิจครอบครัว	การรวมกลุ่ม	
			Government	Private	Own Account	Unpaid Family	Members of Producers'	
	Total	Employer	Employee	Employee	Worker	Worker	Cooperatives	
ชาย	3,882.5	141.3	387.8	1,085.3	1,620.3	647.1	0.7	MALE
1. ผู้บัญญัติกฎหมาย ข้าราชการระดับอาวุโสและผู้จัดการ	133.0	69.9	42.7	14.2	5.5	0.6	0.1	1. Legislators, senior officials and managers
2. ผู้ประกอบวิชาชีพด้านต่างๆ	120.6	0.9	98.8	14.8	5.8	0.3	-	2. Professionals
3. ผู้ประกอบวิชาชีพด้านเทคนิคสาขาต่างๆ และอาชีพที่เกี่ยวข้อง	100.8	0.5	58.1	24.4	14.0	3.8	-	3. Technicians and associate professionals
4. เสมียน	83.5	-	43.8	34.1	4.8	0.7	-	4. Clerks
5. พนักงานบริการและพนักงานในร้านค้าและตลาด	444.2	14.9	33.4	86.6	185.1	124.2	-	5. Service workers and shop and market sales workers
6. ผู้ปฏิบัติงานที่มีฝีมือในด้านการเกษตรและการประมง	1,745.1	19.7	13.8	46.9	1,190.2	474.5	0.0	6. Skilled agricultural and fishery workers
7. ผู้ปฏิบัติงานด้านความสามารถทางฝีมือและธุรกิจการค้าที่เกี่ยวข้อง	534.0	27.1	17.6	344.7	119.2	25.5	-	7. Craft and related trades workers
8. ผู้ปฏิบัติการโรงงานและเครื่องจักรและผู้ปฏิบัติงานด้านการประกอบ	236.1	6.2	32.0	135.0	53.4	9.1	0.4	8. Plant and machine operators and assemblers
9. อาชีพขั้นพื้นฐานต่างๆ ในด้านการขายและการให้บริการ	485.2	2.1	47.7	384.5	42.3	8.4	0.3	9. Elementary occupations
10. คนงานซึ่งมิได้จำแนกไว้ในหมวดอื่น	-	-	-	-	-	-	-	10. Workers not classifiable by occupation
หญิง	3,373.9	40.9	349.2	855.3	855.0	1,271.3	2.3	TOTAL
1. ผู้บัญญัติกฎหมาย ข้าราชการระดับอาวุโสและผู้จัดการ	38.0	18.4	7.7	7.0	4.6	0.4	-	1. Legislators, senior officials and managers
2. ผู้ประกอบวิชาชีพด้านต่างๆ	194.6	0.3	163.7	28.1	2.0	0.6	-	2. Professionals
3. ผู้ประกอบวิชาชีพด้านเทคนิคสาขาต่างๆ และอาชีพที่เกี่ยวข้อง	80.8	1.1	33.7	33.4	8.7	3.7	0.3	3. Technicians and associate professionals
4. เสมียน	158.3	-	79.7	74.1	1.4	2.9	0.1	4. Clerks
5. พนักงานบริการและพนักงานในร้านค้าและตลาด	759.2	12.7	38.2	145.2	358.4	204.7	0.1	5. Service workers and shop and market sales workers
6. ผู้ปฏิบัติงานที่มีฝีมือในด้านการเกษตรและการประมง	1,384.4	4.7	3.6	34.5	355.0	986.6	0.0	6. Skilled agricultural and fishery workers
7. ผู้ปฏิบัติงานด้านความสามารถทางฝีมือและธุรกิจการค้าที่เกี่ยวข้อง	246.3	2.6	0.3	122.3	78.9	40.8	1.3	7. Craft and related trades workers
8. ผู้ปฏิบัติการโรงงานและเครื่องจักรและผู้ปฏิบัติงานด้านการประกอบ	76.4	1.2	1.9	56.7	10.1	6.1	0.4	8. Plant and machine operators and assemblers
9. อาชีพขั้นพื้นฐานต่างๆ ในด้านการขายและการให้บริการ	436.0	-	20.3	354.1	36.0	25.5	0.2	9. Elementary occupations
10. คนงานซึ่งมิได้จำแนกไว้ในหมวดอื่น	-	-	-	-	-	-	-	10. Workers not classifiable by occupation

ตารางที่ 8 จำนวนผู้มีงานทำ จำแนกตามอาชีพ จำนวนชั่วโมงทำงานต่อสัปดาห์ การมีเวลาเหลือพอและต้องการทำงานเพิ่มขึ้น ภาคเหนือ

TABLE 8 EMPLOYED PERSONS BY OCCUPATION, HOURS WORKED PER WEEK, AVAILABILITY FOR ADDITIONAL WORK , NORTHERN REGION

ไตรมาสที่ 4/2553 : Quarter 4/2010

หน่วยเป็นพัน : In Thousands

จำนวนชั่วโมงทำงาน และ การมีเวลาเหลือพอ และต้องการทำงานเพิ่มขึ้น	รวม Total	อาชีพ Occupation										HOURS WORKED, AND AVAILABILITY FOR ADDITIONAL WORK
		ผู้บัญญัติกฎหมาย และ ผู้จัดการ Legislators & Managers	วิชาชีพ ด้านต่างๆ Profes- sional	วิชาชีพ ด้านเทคนิค Technicians	เสมียน Clerks	พนักงาน บริการ Service Workers	ด้านการเกษตร และประมง Agricultural & Fishery	ด้านความ สามารถทางฝีมือ Craft & related trades	ผู้ปฏิบัติงาน โรงงานเครื่องจักร Plant & Machine operators	อาชีพพื้น ฐานต่างๆ Elementary occupations	คนงานซึ่งมี ได้จำแนกไว้ ในหมวดอื่น Not classifiable	
ยอดรวม	7,256.4	171.0	315.2	181.7	241.9	1,203.3	3,129.4	780.3	312.5	921.3	-	TOTAL
มี	89.4	0.6	0.1	2.0	1.0	3.3	32.0	14.8	3.9	31.7	-	Available
ไม่มี	7,167.0	170.4	315.1	179.7	240.9	1,200.1	3,097.4	765.5	308.5	889.5	-	Not available
มีงานประจำแต่ไม่ได้ทำงาน	43.6	3.2	3.3	2.6	0.3	5.6	18.2	3.7	3.4	3.3	-	With job not work
มี	5.0	-	-	0.2	-	0.3	2.6	0.9	1.0	-	-	Available
ไม่มี	38.6	3.2	3.3	2.4	0.3	5.2	15.6	2.7	2.5	3.3	-	Not available
1-9 ชั่วโมง	32.4	0.1	1.9	0.5	0.1	11.7	12.7	0.4	0.6	4.5	-	1-9 hours
มี	1.8	-	-	0.1	-	0.2	0.2	0.3	0.1	0.9	-	Available
ไม่มี	30.6	0.1	1.9	0.4	0.1	11.5	12.5	0.1	0.5	3.6	-	Not available
10-19 ชั่วโมง	137.7	1.2	4.4	3.0	1.0	8.4	81.5	10.0	3.0	25.3	-	10-19 hours
มี	11.5	-	0.1	0.5	-	0.4	1.8	1.1	0.3	7.4	-	Available
ไม่มี	126.3	1.2	4.3	2.5	1.0	8.0	79.7	8.9	2.8	17.9	-	Not available
20-29 ชั่วโมง	486.0	2.6	14.0	8.3	6.8	35.3	313.9	32.8	9.5	63.0	-	20-29 hours
มี	29.4	0.4	-	1.2	0.6	0.1	11.9	4.5	0.5	10.3	-	Available
ไม่มี	456.6	2.2	14.0	7.1	6.3	35.2	301.9	28.3	9.0	52.7	-	Not available
30-34 ชั่วโมง	342.3	4.2	9.4	3.0	1.0	24.8	201.0	30.6	16.1	52.3	-	30-34 hours
มี	15.1	-	-	-	-	0.5	6.4	2.4	0.3	5.5	-	Available
ไม่มี	327.2	4.2	9.4	3.0	1.0	24.3	194.6	28.2	15.8	46.8	-	Not available
35-39 ชั่วโมง	780.1	27.2	146.1	56.7	65.6	84.7	277.3	43.4	23.3	55.9	-	35-39 hours
มี	4.5	0.2	-	-	0.0	1.0	2.2	0.4	0.4	0.5	-	Available
ไม่มี	775.6	26.9	146.1	56.7	65.6	83.7	275.2	43.0	22.9	55.5	-	Not available
40-49 ชั่วโมง	2,447.0	48.7	105.4	70.9	129.0	333.6	967.3	327.0	109.7	355.4	-	40-49 hours
มี	21.7	-	-	-	0.4	0.9	6.6	5.2	1.5	7.2	-	Available
ไม่มี	2,425.3	48.7	105.4	70.9	128.6	332.7	960.7	321.8	108.2	348.2	-	Not available
50 ชั่วโมงขึ้นไป	2,987.3	83.9	30.6	36.8	38.1	699.5	1,257.6	332.4	146.9	361.4	-	50 hours and over
มี	0.4	-	-	-	-	-	0.4	-	-	-	-	Available
ไม่มี	2,986.9	83.9	30.6	36.8	38.1	699.5	1,257.2	332.4	146.9	361.4	-	Not available

ตารางที่ 8 จำนวนผู้มีงานทำ จำแนกตามอาชีพ จำนวนชั่วโมงทำงานต่อสัปดาห์ การมีเวลาเหลือพอและต้องการทำงานเพิ่มขึ้น และเพศ ภาคเหนือ

TABLE 8 EMPLOYED PERSONS BY OCCUPATION, HOURS WORKED PER WEEK, AVAILABILITY FOR ADDITIONAL WORK AND SEX , NORTHERN REGION

ไตรมาสที่ 4/2553 : Quarter 4/2010

หน่วยเป็นพัน : In Thousands

จำนวนชั่วโมงทำงาน เพศ และ การมีเวลาเหลือพอ และต้องการทำงานเพิ่มขึ้น	รวม Total	อาชีพ Occupation										HOURS WORKED, SEX AND AVAILABILITY FOR ADDITIONAL WORK
		ผู้บัญญัติกฎหมาย และ ผู้จัดการ Legislators & Managers	วิชาชีพ	วิชาชีพ	เสมียน Clerks	พนักงาน บริการ Service Workers	ด้านการเกษตร	ด้านความ สามารถทางฝีมือ & related trades	ผู้ปฏิบัติงาน โรงงานเครื่องจักร Plant & Machine operators	อาชีพพื้น ฐานต่างๆ Elementary occupations	คนงานซึ่งมี ได้จำแนกไว้ ในหมวดอื่น Not classifiable	
			ด้านต่างๆ	ด้านเทคนิค			และประมง					
			Profes- sional	Technicians			Agricultural & Fishery					
ชาย	3,882.5	133.0	120.6	100.8	83.5	444.2	1,745.1	534.0	236.1	485.2	-	TOTAL(MALE)
มี	55.2	0.3	0.1	0.2	0.9	0.4	23.5	9.5	3.5	16.9	-	Available
ไม่มี	3,827.3	132.7	120.5	100.7	82.7	443.7	1,721.6	524.5	232.7	468.3	-	Not available
มีงานประจำแต่ไม่ได้ทำงาน	28.5	1.6	1.8	2.2	0.1	3.0	12.3	2.3	3.0	2.4	-	With job not work
มี	3.0	-	-	0.2	-	0.3	1.4	0.7	0.5	-	-	Available
ไม่มี	25.5	1.6	1.8	2.0	0.1	2.7	10.9	1.6	2.5	2.4	-	Not available
1-9 ชั่วโมง	11.9	-	1.0	0.2	0.1	1.8	5.4	-	0.4	3.1	-	1-9 hours
มี	0.2	-	-	-	-	-	-	-	0.1	0.1	-	Available
ไม่มี	11.7	-	1.0	0.2	0.1	1.8	5.4	-	0.2	3.0	-	Not available
10-19 ชั่วโมง	62.1	0.2	3.1	0.9	0.3	2.4	36.7	3.1	3.0	12.4	-	10-19 hours
มี	5.8	-	0.1	-	-	0.1	1.1	0.1	0.3	4.2	-	Available
ไม่มี	56.3	0.2	3.0	0.9	0.3	2.3	35.7	3.0	2.7	8.3	-	Not available
20-29 ชั่วโมง	254.4	1.9	7.2	4.5	2.1	10.2	164.7	21.0	8.7	34.1	-	20-29 hours
มี	19.1	0.1	-	-	0.5	0.1	7.8	3.6	0.5	6.6	-	Available
ไม่มี	235.3	1.8	7.2	4.5	1.6	10.1	156.9	17.4	8.3	27.5	-	Not available
30-34 ชั่วโมง	183.9	3.7	4.3	1.9	0.2	10.9	105.1	23.0	11.4	23.5	-	30-34 hours
มี	10.8	-	-	-	-	-	6.1	2.4	0.3	2.0	-	Available
ไม่มี	173.1	3.7	4.3	1.9	0.2	10.9	99.1	20.6	11.1	21.5	-	Not available
35-39 ชั่วโมง	376.7	21.9	52.0	33.8	20.5	31.1	144.1	24.5	21.0	27.8	-	35-39 hours
มี	2.8	0.2	-	-	-	-	1.5	0.3	0.4	0.5	-	Available
ไม่มี	373.9	21.7	52.0	33.8	20.5	31.1	142.5	24.2	20.7	27.3	-	Not available
40-49 ชั่วโมง	1,314.4	38.4	41.1	39.3	46.4	132.1	533.3	220.7	80.1	183.1	-	40-49 hours
มี	13.2	-	-	-	0.4	-	5.3	2.5	1.5	3.6	-	Available
ไม่มี	1,301.2	38.4	41.1	39.3	46.0	132.1	528.0	218.2	78.6	179.5	-	Not available
50 ชั่วโมงขึ้นไป	1,650.7	65.3	10.0	18.2	13.9	252.7	743.5	239.5	108.7	199.0	-	50 hours and over
มี	0.4	-	-	-	-	-	0.4	-	-	-	-	Available
ไม่มี	1,650.3	65.3	10.0	18.2	13.9	252.7	743.1	239.5	108.7	199.0	-	Not available
หญิง	3,373.9	38.0	194.6	80.8	158.3	759.2	1,384.4	246.3	76.4	436.0	-	TOTAL(FEMALE)
มี	34.1	0.3	-	1.8	0.1	2.8	8.5	5.3	0.5	14.8	-	Available
ไม่มี	3,339.8	37.7	194.6	79.0	158.2	756.4	1,375.8	241.0	75.9	421.2	-	Not available
มีงานประจำแต่ไม่ได้ทำงาน	15.1	1.6	1.4	0.4	0.3	2.6	5.9	1.4	0.5	1.0	-	With job not work
มี	2.0	-	-	-	-	0.1	1.2	0.3	0.5	-	-	Available
ไม่มี	13.1	1.6	1.4	0.4	0.3	2.5	4.7	1.1	-	1.0	-	Not available
1-9 ชั่วโมง	20.5	0.1	0.9	0.3	-	9.9	7.3	0.4	0.2	1.4	-	1-9 hours
มี	1.6	-	-	0.1	-	0.2	0.2	0.3	-	0.8	-	Available
ไม่มี	18.9	0.1	0.9	0.2	-	9.7	7.1	0.1	0.2	0.6	-	Not available
10-19 ชั่วโมง	75.7	1.0	1.3	2.1	0.6	6.0	44.7	6.9	0.1	12.9	-	10-19 hours
มี	5.7	-	-	0.5	-	0.3	0.7	1.0	-	3.2	-	Available
ไม่มี	69.9	1.0	1.3	1.6	0.6	5.7	44.1	6.0	0.1	9.7	-	Not available
20-29 ชั่วโมง	231.6	0.6	6.7	3.8	4.7	25.1	149.2	11.8	0.8	29.0	-	20-29 hours
มี	10.3	0.3	-	1.2	0.0	-	4.1	0.9	-	3.8	-	Available
ไม่มี	221.3	0.3	6.7	2.6	4.7	25.1	145.1	10.9	0.8	25.2	-	Not available
30-34 ชั่วโมง	158.4	0.5	5.2	1.1	0.8	13.9	95.9	7.6	4.7	28.8	-	30-34 hours
มี	4.2	-	-	-	-	0.5	0.4	-	-	3.4	-	Available
ไม่มี	154.2	0.5	5.2	1.1	0.8	13.4	95.5	7.6	4.7	25.3	-	Not available
35-39 ชั่วโมง	403.5	5.2	94.1	22.9	45.2	53.5	133.3	18.9	2.2	28.2	-	35-39 hours
มี	1.8	-	-	-	0.0	1.0	0.6	0.1	-	-	-	Available
ไม่มี	401.7	5.2	94.1	22.9	45.1	52.6	132.6	18.8	2.2	28.2	-	Not available
40-49 ชั่วโมง	1,132.6	10.3	64.3	31.6	82.6	201.5	434.0	106.3	29.6	172.4	-	40-49 hours
มี	8.6	-	-	-	-	0.9	1.4	2.7	-	3.7	-	Available
ไม่มี	1,124.0	10.3	64.3	31.6	82.6	200.7	432.7	103.6	29.6	168.7	-	Not available
50 ชั่วโมงขึ้นไป	1,336.6	18.6	20.6	18.6	24.2	446.8	514.1	92.9	38.3	162.5	-	50 hours and over
มี	-	-	-	-	-	-	-	-	-	-	-	Available
ไม่มี	1,336.6	18.6	20.6	18.6	24.2	446.8	514.1	92.9	38.3	162.5	-	Not available

ตารางที่ 9 จำนวนผู้มีงานทำ จำแนกตามอุตสาหกรรม จำนวนชั่วโมงทำงานต่อสัปดาห์ การมีเวลาเหลือพอและต้องการทำงานเพิ่มขึ้น ภาคเหนือ

TABLE 9 EMPLOYED PERSONS BY INDUSTRY, HOURS WORKED PER WEEK, AVAILABILITY FOR ADDITIONAL WORK, NORTHERN REGION

ไตรมาสที่ 4/2553 : Quarter 4/2010

หน่วยเป็นพัน : In Thousands

จำนวนชั่วโมงทำงาน และ การมีเวลาเหลือพอ และต้องการทำงานเพิ่มขึ้น	อุตสาหกรรม Industry										HOURS WORKED, AND AVAILABILITY FOR ADDITIONAL WORK
	รวม Total	เกษตรกรรม Agriculture	การประมง Fishing	เหมืองแร่ เหมืองหิน Mining & Quarrying	การผลิต Manufacturing	ไฟฟ้า ก๊าซ และประปา Electricity, Gas & Water supply	การก่อสร้าง Construction	การขายส่ง การขายปลีก Wholesale & Retail trade	โรงแรม และภัตตาคาร Hotels & Restaurants	การขนส่ง Transport & Communi- cation	
ยอดรวม	7,256.4	3,522.2	45.8	10.6	613.3	24.5	448.6	1,077.5	408.3	102.8	TOTAL
มี	89.4	56.1	2.8	-	6.7	-	11.9	3.6	1.6	1.8	Available
ไม่มี	7,167.0	3,466.1	43.0	10.6	606.6	24.5	436.8	1,073.9	406.7	101.0	Not available
มีงานประจำแต่ไม่ได้ทำงาน	43.6	19.3	-	-	4.7	-	2.8	6.7	1.8	1.6	With job not work
มี	5.0	2.6	-	-	0.4	-	0.5	0.2	0.2	1.0	Available
ไม่มี	38.6	16.7	-	-	4.3	-	2.4	6.4	1.6	0.7	Not available
1-9 ชั่วโมง	32.4	14.2	1.2	-	1.4	-	-	7.6	4.8	0.1	1-9 hours
มี	1.8	1.0	-	-	0.3	-	-	0.1	-	0.1	Available
ไม่มี	30.6	13.2	1.2	-	1.1	-	-	7.5	4.8	-	Not available
10-19 ชั่วโมง	137.7	98.5	0.4	-	9.5	-	2.5	9.1	4.3	1.7	10-19 hours
มี	11.5	7.2	-	-	1.0	-	0.6	1.4	0.1	0.2	Available
ไม่มี	126.3	91.4	0.4	-	8.6	-	1.9	7.7	4.2	1.5	Not available
20-29 ชั่วโมง	486.0	350.6	8.0	-	26.1	0.5	11.4	26.7	19.3	3.6	20-29 hours
มี	29.4	20.2	1.2	-	2.1	-	2.6	0.3	-	0.3	Available
ไม่มี	456.6	330.4	6.8	-	24.0	0.5	8.8	26.4	19.3	3.4	Not available
30-34 ชั่วโมง	342.3	239.9	1.8	-	20.8	0.1	19.8	22.3	11.7	7.4	30-34 hours
มี	15.1	11.2	-	-	0.5	-	2.9	0.5	-	-	Available
ไม่มี	327.2	228.7	1.8	-	20.3	0.1	16.9	21.8	11.7	7.4	Not available
35-39 ชั่วโมง	780.1	288.7	5.9	-	33.3	9.8	14.5	44.6	28.8	8.2	35-39 hours
มี	4.5	2.3	0.6	-	0.1	-	0.1	0.1	1.0	0.0	Available
ไม่มี	775.6	286.4	5.3	-	33.2	9.8	14.4	44.4	27.9	8.1	Not available
40-49 ชั่วโมง	2,447.0	1,093.4	19.4	5.9	268.1	10.7	166.6	355.3	118.5	35.2	40-49 hours
มี	21.7	11.2	1.0	-	2.4	-	5.2	1.0	0.3	0.3	Available
ไม่มี	2,425.3	1,082.1	18.4	5.9	265.8	10.7	161.4	354.4	118.2	35.0	Not available
50 ชั่วโมงขึ้นไป	2,987.3	1,417.5	9.1	4.7	249.5	3.3	231.1	605.3	219.2	45.0	50 hours and over
มี	0.4	0.4	-	-	-	-	-	-	-	-	Available
ไม่มี	2,986.9	1,417.1	9.1	4.7	249.5	3.3	231.1	605.3	219.2	45.0	Not available

ตารางที่ 9 จำนวนผู้มีงานทำ จำแนกตามอุตสาหกรรม จำนวนชั่วโมงทำงานต่อสัปดาห์ การมีเวลาเหลือพอและต้องการทำงานเพิ่มขึ้น ภาคเหนือ (ต่อ)

TABLE 9 EMPLOYED PERSONS BY INDUSTRY, HOURS WORKED PER WEEK, AVAILABILITY FOR ADDITIONAL WORK, NORTHERN REGION (Contd.)

ไตรมาสที่ 4/2553 : Quarter 4/2010

หน่วยเป็นพัน : In Thousands

จำนวนชั่วโมงทำงาน และ การมีเวลาเหลือพอ และต้องการทำงานเพิ่มขึ้น	อุตสาหกรรม (ต่อ) Industry (Contd.)									HOURS WORKED, AND AVAILABILITY FOR ADDITIONAL WORK
	สื่อกลาง ทางการเงิน Financial intermediation	อสังหาริมทรัพย์ และการให้เช่า Real estate & Renting	บริหารราชการ และป้องกันประเทศ Public adminis- tration & Defence	การศึกษา Education	ด้านสุขภาพและ สังคมสงเคราะห์ Health & Social work	บริการ ชุมชน สังคม Other community & Social	ลูกจ้างในครัว- เรือนส่วนบุคคล Private households with employed persons	องค์กร ระหว่างประเทศ Extra-territorial organizations	ไม่ทราบ Unknown	
ยอดรวม	56.3	79.0	274.3	267.5	166.0	120.4	38.6	0.7	-	TOTAL
มี	-	2.0	0.2	0.1	0.7	1.0	0.9	-	-	Available
ไม่มี	56.3	77.0	274.1	267.3	165.2	119.4	37.7	0.7	-	Not available
มีงานประจำแต่ไม่ได้ทำงาน	1.1	0.6	1.3	1.1	2.5	0.2	-	-	-	With job not work
มี	-	-	-	-	-	0.2	-	-	-	Available
ไม่มี	1.1	0.6	1.3	1.1	2.5	-	-	-	-	Not available
1-9 ชั่วโมง	-	-	0.1	1.9	0.3	0.7	0.1	-	-	1-9 hours
มี	-	-	-	-	0.1	0.1	0.1	-	-	Available
ไม่มี	-	-	0.1	1.9	0.2	0.6	-	-	-	Not available
10-19 ชั่วโมง	0.4	0.6	1.5	5.5	2.2	1.1	0.3	-	-	10-19 hours
มี	-	0.2	-	0.1	0.5	0.2	-	-	-	Available
ไม่มี	0.4	0.4	1.5	5.4	1.7	0.9	0.3	-	-	Not available
20-29 ชั่วโมง	2.2	3.2	7.0	14.7	3.0	6.9	2.9	-	-	20-29 hours
มี	-	1.8	-	-	0.1	0.2	0.8	-	-	Available
ไม่มี	2.2	1.4	7.0	14.7	2.9	6.8	2.1	-	-	Not available
30-34 ชั่วโมง	0.3	1.9	1.8	9.3	1.1	2.9	1.2	-	-	30-34 hours
มี	-	-	-	-	-	-	-	-	-	Available
ไม่มี	0.3	1.9	1.8	9.3	1.1	2.9	1.2	-	-	Not available
35-39 ชั่วโมง	9.0	6.8	144.2	125.2	49.0	9.8	2.4	-	-	35-39 hours
มี	-	-	0.2	-	-	-	-	-	-	Available
ไม่มี	9.0	6.8	143.9	125.2	49.0	9.8	2.4	-	-	Not available
40-49 ชั่วโมง	36.4	30.4	79.7	96.2	74.8	40.2	15.6	0.7	-	40-49 hours
มี	-	-	-	-	-	0.4	-	-	-	Available
ไม่มี	36.4	30.4	79.7	96.2	74.8	39.8	15.6	0.7	-	Not available
50 ชั่วโมงขึ้นไป	6.9	35.6	38.9	13.6	33.1	58.5	16.2	-	-	50 hours and over
มี	-	-	-	-	-	-	-	-	-	Available
ไม่มี	6.9	35.6	38.9	13.6	33.1	58.5	16.2	-	-	Not available

ตารางที่ 9 จำนวนผู้มีงานทำ จำแนกตามอุตสาหกรรม จำนวนชั่วโมงทำงานต่อสัปดาห์ การมีเวลาเหลือพอและต้องการทำงานเพิ่มขึ้น และเพศ ภาคเหนือ

TABLE 9 EMPLOYED PERSONS BY INDUSTRY, HOURS WORKED PER WEEK, AVAILABILITY FOR ADDITIONAL WORK AND SEX , NORTHERN REGION

ไตรมาสที่ 4/2553 : Quarter 4/2010

หน่วยเป็นพัน : In Thousands

จำนวนชั่วโมงทำงาน เพศ และ การมีเวลาเหลือพอ และต้องการทำงานเพิ่มขึ้น	รวม Total	อุตสาหกรรม Industry									HOURS WORKED, SEX AND AVAILABILITY FOR ADDITIONAL WORK
		เกษตรกรรม	การประมง	เหมืองแร่ เหมืองหิน	การผลิต	ไฟฟ้า ก๊าซ และประปา	การก่อสร้าง	การขายส่ง การขายปลีก	โรงแรม และภัตตาคาร	การขนส่ง	
		Agriculture	Fishing	Mining & Quarrying	Manufac- turing	Electricity, Gas & Water supply	Construction	& Retail trade	Hotels & Restaurants	Transport & Communi- cation	
ชาย	3,882.5	1,973.1	29.9	10.4	282.4	20.7	356.1	534.6	133.1	84.5	TOTAL (MALE)
มี	55.2	37.0	1.8	-	3.3	-	8.4	1.7	0.5	1.2	Available
ไม่มี	3,827.3	1,936.1	28.1	10.4	279.1	20.7	347.6	533.0	132.6	83.3	Not available
มีงานประจำแต่ไม่ได้ทำงาน	28.5	12.7	-	-	1.4	-	2.8	5.3	0.8	1.0	With job not work
มี	3.0	1.4	-	-	0.1	-	0.5	0.2	0.1	0.5	Available
ไม่มี	25.5	11.3	-	-	1.3	-	2.4	5.0	0.7	0.5	Not available
1-9 ชั่วโมง	11.9	6.6	0.6	-	0.7	-	-	2.4	0.1	0.1	1-9 hours
มี	0.2	0.1	-	-	-	-	-	-	-	0.1	Available
ไม่มี	11.7	6.5	0.6	-	0.7	-	-	2.4	0.1	-	Not available
10-19 ชั่วโมง	62.1	45.2	-	-	3.1	-	1.6	3.7	1.4	1.6	10-19 hours
มี	5.8	3.9	-	-	-	-	0.4	1.0	0.1	0.2	Available
ไม่มี	56.3	41.3	-	-	3.1	-	1.2	2.8	1.4	1.5	Not available
20-29 ชั่วโมง	254.4	189.1	4.1	-	14.2	0.5	10.3	11.0	3.8	3.0	20-29 hours
มี	19.1	13.8	0.6	-	1.3	-	2.5	0.2	-	0.1	Available
ไม่มี	235.3	175.4	3.5	-	12.9	0.5	7.8	10.8	3.8	2.9	Not available
30-34 ชั่วโมง	183.9	121.8	1.5	-	8.6	0.1	18.2	14.1	4.1	6.2	30-34 hours
มี	10.8	8.4	-	-	0.5	-	2.0	-	-	-	Available
ไม่มี	173.1	113.4	1.5	-	8.2	0.1	16.3	14.1	4.1	6.2	Not available
35-39 ชั่วโมง	376.7	148.5	3.1	-	12.6	8.0	12.4	19.4	8.8	7.0	35-39 hours
มี	2.8	2.1	0.2	-	-	-	0.1	0.1	-	0.0	Available
ไม่มี	373.9	146.4	2.8	-	12.6	8.0	12.3	19.2	8.8	7.0	Not available
40-49 ชั่วโมง	1,314.4	604.5	13.6	5.9	121.8	8.8	126.4	193.4	45.7	27.2	40-49 hours
มี	13.2	7.0	1.0	-	1.4	-	3.0	0.1	0.3	0.3	Available
ไม่มี	1,301.2	597.5	12.6	5.9	120.5	8.8	123.3	193.3	45.4	26.9	Not available
50 ชั่วโมงขึ้นไป	1,650.7	844.8	7.1	4.5	120.0	3.3	184.4	285.4	68.4	38.4	50 hours and over
มี	0.4	0.4	-	-	-	-	-	-	-	-	Available
ไม่มี	1,650.3	844.4	7.1	4.5	120.0	3.3	184.4	285.4	68.4	38.4	Not available
หญิง	3,373.9	1,549.1	15.8	0.2	330.9	3.8	92.6	542.9	275.2	18.3	TOTAL (FEMALE)
มี	34.1	19.1	1.0	-	3.5	-	3.4	1.9	1.1	0.6	Available
ไม่มี	3,339.8	1,530.0	14.9	0.2	327.4	3.8	89.2	541.0	274.1	17.7	Not available
มีงานประจำแต่ไม่ได้ทำงาน	15.1	6.6	-	-	3.3	-	-	1.4	1.0	0.6	With job not work
มี	2.0	1.2	-	-	0.3	-	-	-	0.1	0.5	Available
ไม่มี	13.1	5.4	-	-	3.0	-	-	1.4	1.0	0.2	Not available
1-9 ชั่วโมง	20.5	7.6	0.6	-	0.7	-	-	5.2	4.7	-	1-9 hours
มี	1.6	0.9	-	-	0.3	-	-	0.1	-	-	Available
ไม่มี	18.9	6.8	0.6	-	0.4	-	-	5.1	4.7	-	Not available
10-19 ชั่วโมง	75.7	53.3	0.4	-	6.5	-	0.9	5.4	2.9	0.1	10-19 hours
มี	5.7	3.3	-	-	1.0	-	0.2	0.4	0.1	-	Available
ไม่มี	69.9	50.0	0.4	-	5.5	-	0.6	5.0	2.8	0.1	Not available
20-29 ชั่วโมง	231.6	161.5	3.9	-	11.9	-	1.1	15.7	15.4	0.6	20-29 hours
มี	10.3	6.5	0.6	-	0.8	-	0.1	0.1	-	0.1	Available
ไม่มี	221.3	155.1	3.3	-	11.1	-	1.0	15.7	15.4	0.5	Not available
30-34 ชั่วโมง	158.4	118.2	0.3	-	12.1	-	1.6	8.2	7.6	1.3	30-34 hours
มี	4.2	2.8	-	-	-	-	1.0	0.5	-	-	Available
ไม่มี	154.2	115.4	0.3	-	12.1	-	0.7	7.7	7.6	1.3	Not available
35-39 ชั่วโมง	403.5	140.2	2.8	-	20.7	1.9	2.1	25.2	20.0	1.2	35-39 hours
มี	1.8	0.3	0.4	-	0.1	-	-	-	1.0	-	Available
ไม่มี	401.7	140.0	2.5	-	20.6	1.9	2.1	25.2	19.0	1.2	Not available
40-49 ชั่วโมง	1,132.6	488.9	5.9	-	146.3	2.0	40.2	161.9	72.8	8.0	40-49 hours
มี	8.6	4.2	-	-	1.0	-	2.2	0.9	-	-	Available
ไม่มี	1,124.0	484.6	5.9	-	145.3	2.0	38.1	161.1	72.8	8.0	Not available
50 ชั่วโมงขึ้นไป	1,336.6	572.7	2.0	0.2	129.5	-	46.7	319.9	150.8	6.5	50 hours and over
มี	-	-	-	-	-	-	-	-	-	-	Available
ไม่มี	1,336.6	572.7	2.0	0.2	129.5	-	46.7	319.9	150.8	6.5	Not available

ตารางที่ 9 จำนวนผู้มีงานทำ จำแนกตามอุตสาหกรรม จำนวนชั่วโมงทำงานต่อสัปดาห์ การมีเวลาเหลือพอและต้องการทำงานเพิ่มขึ้นและเพศ ภาคเหนือ (ต่อ)

TABLE 9 EMPLOYED PERSONS BY INDUSTRY, HOURS WORKED PER WEEK, AVAILABILITY FOR ADDITIONAL WORK AND SEX , NORTHERN REGION (Contd.)

ไตรมาสที่ 4/2553 : Quarter 4/2010

หน่วยเป็นพัน : In Thousands

จำนวนชั่วโมงทำงาน เพศ และ การมีเวลาเหลือพอ และต้องการทำงานเพิ่มขึ้น	อุตสาหกรรม (ต่อ) Industry (Contd.)									HOURS WORKED, SEX AND AVAILABILITY FOR ADDITIONAL WORK
	สื่อกลาง ทางการเงิน Financial intermediation	อสังหาริมทรัพย์ และการให้เช่า Real estate & Renting	บริหารราชการ และป้องกันประเทศ Public adminis- tation & Defence	การศึกษา Education	ด้านสุขภาพและ สังคมสงเคราะห์ Health & Social work	บริการ ชุมชน สังคม Other community & Social	ลูกจ้างในครัว- เรือนส่วนบุคคล Private households employed persons	องค์กร ระหว่างประเทศ Extra-territorial organizations	ไม่ทราบ Unknown	
ชาย	26.1	41.7	179.8	100.6	52.6	51.9	4.6	0.3	-	TOTAL (MALE)
มี	-	0.7	0.2	0.1	-	0.3	-	-	-	Available
ไม่มี	26.1	41.0	179.6	100.5	52.6	51.6	4.6	0.3	-	Not available
มีงานประจำแต่ไม่ได้ทำงาน	1.1	0.5	1.0	0.6	1.3	0.2	-	-	-	With job not work
มี	-	-	-	-	-	0.2	-	-	-	Available
ไม่มี	1.1	0.5	1.0	0.6	1.3	-	-	-	-	Not available
1-9 ชั่วโมง	-	-	0.1	1.0	0.2	0.2	-	-	-	1-9 hours
มี	-	-	-	-	-	-	-	-	-	Available
ไม่มี	-	-	0.1	1.0	0.2	0.2	-	-	-	Not available
10-19 ชั่วโมง	0.4	0.2	0.1	3.3	0.7	0.8	-	-	-	10-19 hours
มี	-	0.2	-	0.1	-	-	-	-	-	Available
ไม่มี	0.4	-	0.1	3.2	0.7	0.8	-	-	-	Not available
20-29 ชั่วโมง	0.3	1.5	4.5	5.7	1.1	5.3	0.0	-	-	20-29 hours
มี	-	0.5	-	-	-	0.2	-	-	-	Available
ไม่มี	0.3	1.0	4.5	5.7	1.1	5.2	0.0	-	-	Not available
30-34 ชั่วโมง	0.1	1.8	1.5	4.0	0.3	1.6	0.0	-	-	30-34 hours
มี	-	-	-	-	-	-	-	-	-	Available
ไม่มี	0.1	1.8	1.5	4.0	0.3	1.6	0.0	-	-	Not available
35-39 ชั่วโมง	3.4	3.0	85.4	44.1	15.4	5.7	0.0	-	-	35-39 hours
มี	-	-	0.2	-	-	-	-	-	-	Available
ไม่มี	3.4	3.0	85.2	44.1	15.4	5.7	0.0	-	-	Not available
40-49 ชั่วโมง	18.4	13.9	52.4	36.8	26.5	17.5	1.4	0.3	-	40-49 hours
มี	-	-	-	-	-	-	-	-	-	Available
ไม่มี	18.4	13.9	52.4	36.8	26.5	17.5	1.4	0.3	-	Not available
50 ชั่วโมงขึ้นไป	2.4	21.0	34.8	5.2	7.2	20.8	3.1	-	-	50 hours and over
มี	-	-	-	-	-	-	-	-	-	Available
ไม่มี	2.4	21.0	34.8	5.2	7.2	20.8	3.1	-	-	Not available
หญิง	30.2	37.3	94.6	166.9	113.4	68.4	34.0	0.4	-	TOTAL (FEMALE)
มี	-	1.3	0.0	-	0.7	0.7	0.9	-	-	Available
ไม่มี	30.2	36.0	94.5	166.9	112.6	67.8	33.1	0.4	-	Not available
มีงานประจำแต่ไม่ได้ทำงาน	-	0.1	0.3	0.5	1.2	-	-	-	-	With job not work
มี	-	-	-	-	-	-	-	-	-	Available
ไม่มี	-	0.1	0.3	0.5	1.2	-	-	-	-	Not available
1-9 ชั่วโมง	-	-	-	0.9	0.1	0.5	0.1	-	-	1-9 hours
มี	-	-	-	-	0.1	0.1	0.1	-	-	Available
ไม่มี	-	-	-	0.9	-	0.4	-	-	-	Not available
10-19 ชั่วโมง	-	0.4	1.4	2.2	1.5	0.4	0.3	-	-	10-19 hours
มี	-	-	-	-	0.5	0.2	-	-	-	Available
ไม่มี	-	0.4	1.4	2.2	1.0	0.1	0.3	-	-	Not available
20-29 ชั่วโมง	1.9	1.8	2.5	9.0	1.9	1.6	2.8	-	-	20-29 hours
มี	-	1.3	-	-	0.1	-	0.8	-	-	Available
ไม่มี	1.9	0.5	2.5	9.0	1.8	1.6	2.1	-	-	Not available
30-34 ชั่วโมง	0.3	0.1	0.2	5.4	0.8	1.4	1.1	-	-	30-34 hours
มี	-	-	-	-	-	-	-	-	-	Available
ไม่มี	0.3	0.1	0.2	5.4	0.8	1.4	1.1	-	-	Not available
35-39 ชั่วโมง	5.5	3.8	58.7	81.2	33.6	4.2	2.4	-	-	35-39 hours
มี	-	-	0.0	-	-	-	-	-	-	Available
ไม่มี	5.5	3.8	58.7	81.2	33.6	4.2	2.4	-	-	Not available
40-49 ชั่วโมง	18.0	16.5	27.3	59.4	48.3	22.7	14.1	0.4	-	40-49 hours
มี	-	-	-	-	-	0.4	-	-	-	Available
ไม่มี	18.0	16.5	27.3	59.4	48.3	22.3	14.1	0.4	-	Not available
50 ชั่วโมงขึ้นไป	4.5	14.6	4.2	8.3	26.0	37.7	13.0	-	-	50 hours and over
มี	-	-	-	-	-	-	-	-	-	Available
ไม่มี	4.5	14.6	4.2	8.3	26.0	37.7	13.0	-	-	Not available

ตารางที่ 10 จำนวนผู้มีงานทำ จำแนกตามสถานภาพการทำงาน จำนวนชั่วโมงทำงานต่อสัปดาห์ การมีเวลาเหลือพอและต้องการทำงานเพิ่มขึ้น ภาคเหนือ

TABLE 10 EMPLOYED PERSONS BY WORK STATUS, HOURS WORKED PER WEEK, AVAILABILITY FOR ADDITIONAL WORK , NORTHERN REGION

ไตรมาสที่ 4/2553 : Quarter 4/2010

หน่วยเป็นพัน : In Thousands

จำนวนชั่วโมงทำงาน และ การมีเวลาเหลือพอ และต้องการทำงานเพิ่มขึ้น	รวม Total	สถานภาพการทำงาน Work Status						HOURS WORKED, AND AVAILABILITY FOR ADDITIONAL WORK
		นายจ้าง Employer	ลูกจ้างรัฐบาล Government Employee	ลูกจ้างเอกชน Private Employee	ทำงานส่วนตัว Own Account Worker	ช่วยธุรกิจ ครอบครัว Unpaid Family Worker	การรวมกลุ่ม Members of Producers' Cooperatives	
ยอดรวม	7,256.4	182.1	736.9	1,940.7	2,475.3	1,918.3	3.1	TOTAL
มี	89.4	1.8	0.6	44.2	28.2	14.5	-	Available
ไม่มี	7,167.0	180.3	736.3	1,896.5	2,447.1	1,903.8	3.1	Not available
มีงานประจำแต่ไม่ได้ทำงาน	43.6	4.7	4.3	11.0	22.1	1.3	0.3	With job not work
มี	5.0	-	-	0.9	4.1	-	-	Available
ไม่มี	38.6	4.7	4.3	10.1	17.9	1.3	0.3	Not available
1-9 ชั่วโมง	32.4	-	1.6	4.4	16.6	9.8	-	1-9 hours
มี	1.8	-	-	1.0	0.8	-	-	Available
ไม่มี	30.6	-	1.6	3.5	15.8	9.8	-	Not available
10-19 ชั่วโมง	137.7	3.7	5.8	33.4	50.8	44.1	-	10-19 hours
มี	11.5	-	-	9.1	2.0	0.4	-	Available
ไม่มี	126.3	3.7	5.8	24.3	48.7	43.7	-	Not available
20-29 ชั่วโมง	486.0	4.8	23.2	87.0	200.0	170.8	0.2	20-29 hours
มี	29.4	0.4	-	16.1	7.7	5.2	-	Available
ไม่มี	456.6	4.5	23.2	70.9	192.3	165.6	0.2	Not available
30-34 ชั่วโมง	342.3	4.7	11.5	79.5	131.6	115.0	-	30-34 hours
มี	15.1	0.9	-	5.8	5.5	2.9	-	Available
ไม่มี	327.2	3.8	11.5	73.7	126.1	112.1	-	Not available
35-39 ชั่วโมง	780.1	5.2	346.0	66.4	201.2	160.6	0.8	35-39 hours
มี	4.5	-	0.6	1.3	1.9	0.7	-	Available
ไม่มี	775.6	5.2	345.4	65.1	199.3	159.9	0.8	Not available
40-49 ชั่วโมง	2,447.0	46.8	261.0	845.2	685.3	608.4	0.4	40-49 hours
มี	21.7	0.6	-	10.0	5.8	5.3	-	Available
ไม่มี	2,425.3	46.2	261.0	835.2	679.5	603.1	0.4	Not available
50 ชั่วโมงขึ้นไป	2,987.3	112.2	83.6	813.8	1,167.8	808.4	1.5	50 hours and over
มี	0.4	-	-	-	0.4	-	-	Available
ไม่มี	2,986.9	112.2	83.6	813.8	1,167.4	808.4	1.5	Not available

ตารางที่ 10 จำนวนผู้มีงานทำ จำแนกตามสถานภาพการทำงาน จำนวนชั่วโมงทำงานต่อสัปดาห์ การมีเวลาเหลือพอและต้องการทำงานเพิ่มขึ้น และเพศ ภาคเหนือ

TABLE 10 EMPLOYED PERSONS BY WORK STATUS, HOURS WORKED PER WEEK, AVAILABILITY FOR ADDITIONAL WORK AND SEX , NORTHERN REGION

ไตรมาสที่ 4/2553 : Quarter 4/2010

หน่วยเป็นพัน : In Thousands

จำนวนชั่วโมงทำงาน เพศ และ การมีเวลาเหลือพอ และต้องการทำงานเพิ่มขึ้น	สถานภาพการทำงาน Work Status							HOURS WORKED, SEX AND AVAILABILITY FOR ADDITIONAL WORK
	รวม Total	นายจ้าง Employer	ลูกจ้างรัฐบาล Government Employee	ลูกจ้างเอกชน Private Employee	ทำงานส่วนตัว Own Account Worker	ช่วยธุรกิจ ครอบครัว Unpaid Family Worker	การรวมกลุ่ม Members of Producers' Cooperatives	
ชาย	3,882.5	141.3	387.8	1,085.3	1,620.3	647.1	0.7	MALE
มี	55.2	1.6	0.6	24.9	20.7	7.6	-	Available
ไม่มี	3,827.3	139.7	387.2	1,060.5	1,599.7	639.5	0.7	Not available
มีงานประจำแต่ไม่ได้ทำงาน	28.5	2.8	2.9	7.7	14.4	0.7	-	With job not work
มี	3.0	-	-	0.8	2.2	-	-	Available
ไม่มี	25.5	2.8	2.9	6.9	12.3	0.7	-	Not available
1-9 ชั่วโมง	11.9	-	0.9	3.0	5.3	2.8	-	1-9 hours
มี	0.2	-	-	0.2	-	-	-	Available
ไม่มี	11.7	-	0.9	2.7	5.3	2.8	-	Not available
10-19 ชั่วโมง	62.1	2.6	2.5	14.8	32.8	9.3	-	10-19 hours
มี	5.8	-	-	4.6	1.1	0.1	-	Available
ไม่มี	56.3	2.6	2.5	10.2	31.7	9.2	-	Not available
20-29 ชั่วโมง	254.4	2.9	10.9	47.7	136.7	56.3	-	20-29 hours
มี	19.1	0.1	-	9.4	6.3	3.4	-	Available
ไม่มี	235.3	2.8	10.9	38.3	130.3	53.0	-	Not available
30-34 ชั่วโมง	183.9	4.2	5.7	47.3	85.2	41.4	-	30-34 hours
มี	10.8	0.9	-	3.4	5.0	1.6	-	Available
ไม่มี	173.1	3.3	5.7	44.0	80.2	39.9	-	Not available
35-39 ชั่วโมง	376.7	4.7	169.4	24.0	122.9	55.7	-	35-39 hours
มี	2.8	-	0.6	0.9	0.8	0.5	-	Available
ไม่มี	373.9	4.7	168.8	23.1	122.1	55.2	-	Not available
40-49 ชั่วโมง	1,314.4	37.6	137.3	468.1	463.8	207.7	-	40-49 hours
มี	13.2	0.6	-	5.7	4.9	2.1	-	Available
ไม่มี	1,301.2	37.0	137.3	462.4	458.9	205.6	-	Not available
50 ชั่วโมงขึ้นไป	1,650.7	86.4	58.2	472.8	759.3	273.2	0.7	50 hours and over
มี	0.4	-	-	-	0.4	-	-	Available
ไม่มี	1,650.3	86.4	58.2	472.8	758.9	273.2	0.7	Not available
หญิง	3,373.9	40.9	349.2	855.3	855.0	1,271.3	2.3	FEMALE
มี	34.1	0.3	0.0	19.3	7.5	6.9	-	Available
ไม่มี	3,339.8	40.6	349.1	836.0	847.4	1,264.3	2.3	Not available
มีงานประจำแต่ไม่ได้ทำงาน	15.1	1.9	1.5	3.3	7.6	0.6	0.3	With job not work
มี	2.0	-	-	0.1	2.0	-	-	Available
ไม่มี	13.1	1.9	1.5	3.2	5.7	0.6	0.3	Not available
1-9 ชั่วโมง	20.5	-	0.7	1.5	11.3	7.0	-	1-9 hours
มี	1.6	-	-	0.8	0.8	-	-	Available
ไม่มี	18.9	-	0.7	0.7	10.5	7.0	-	Not available
10-19 ชั่วโมง	75.7	1.1	3.3	18.6	17.9	34.8	-	10-19 hours
มี	5.7	-	-	4.5	0.9	0.3	-	Available
ไม่มี	69.9	1.1	3.3	14.1	17.1	34.5	-	Not available
20-29 ชั่วโมง	231.6	2.0	12.4	39.3	63.3	114.4	0.2	20-29 hours
มี	10.3	0.3	-	6.8	1.4	1.9	-	Available
ไม่มี	221.3	1.7	12.4	32.5	62.0	112.6	0.2	Not available
30-34 ชั่วโมง	158.4	0.5	5.7	32.2	46.4	73.6	-	30-34 hours
มี	4.2	-	-	2.5	0.5	1.3	-	Available
ไม่มี	154.2	0.5	5.7	29.7	46.0	72.3	-	Not available
35-39 ชั่วโมง	403.5	0.5	176.6	42.4	78.3	104.9	0.8	35-39 hours
มี	1.8	-	0.0	0.4	1.1	0.2	-	Available
ไม่มี	401.7	0.5	176.6	42.0	77.2	104.7	0.8	Not available
40-49 ชั่วโมง	1,132.6	9.2	123.7	377.1	221.5	400.8	0.4	40-49 hours
มี	8.6	-	-	4.4	1.0	3.2	-	Available
ไม่มี	1,124.0	9.2	123.7	372.7	220.6	397.5	0.4	Not available
50 ชั่วโมงขึ้นไป	1,336.6	25.8	25.4	341.0	408.5	535.2	0.8	50 hours and over
มี	-	-	-	-	-	-	-	Available
ไม่มี	1,336.6	25.8	25.4	341.0	408.5	535.2	0.8	Not available

ตารางที่ 11 จำนวนผู้มีงานทำ จำแนกตามกลุ่มอายุ จำนวนชั่วโมงทำงานต่อสัปดาห์ การมีเวลาเหลือพอและต้องการทำงานเพิ่มขึ้น ภาคเหนือ

TABLE 11 EMPLOYED PERSONS BY AGE GROUP, HOURS WORKED PER WEEK, AVAILABILITY FOR ADDITIONAL WORK, NORTHERN REGION

ไตรมาสที่ 4/2553 : Quarter 4/2010

หน่วยเป็นพัน : In Thousands

จำนวนชั่วโมงทำงาน และ การมีเวลาเหลือพอ และต้องการทำงานเพิ่มขึ้น	รวม	กลุ่มอายุ Age Group								HOURS WORKED, AND AVAILABILITY FOR ADDITIONAL WORK
	Total	15-19	20-24	25-29	30-34	35-39	40-49	50-59	>= 60	
ยอดรวม	7,256.4	210.4	659.0	826.1	769.6	804.7	1,858.7	1,471.7	656.2	TOTAL
มี	89.4	6.1	7.4	10.6	4.4	9.7	28.4	17.0	5.8	Available
ไม่มี	7,167.0	204.3	651.6	815.4	765.2	795.0	1,830.3	1,454.7	650.4	Not available
มีงานประจำแต่ไม่ได้ทำงาน	43.6	1.8	2.6	2.0	5.0	7.5	8.2	11.1	5.4	With job not work
มี	5.0	0.2	0.3	0.2	1.2	0.2	2.4	0.7	0.0	Available
ไม่มี	38.6	1.7	2.3	1.8	3.8	7.4	5.8	10.4	5.4	Not available
1-9 ชั่วโมง	32.4	6.2	7.4	1.9	1.2	2.1	2.0	6.8	4.8	1-9 hours
มี	1.8	-	-	-	-	-	0.4	0.7	0.6	Available
ไม่มี	30.6	6.2	7.4	1.9	1.2	2.1	1.6	6.0	4.2	Not available
10-19 ชั่วโมง	137.7	11.9	7.1	7.6	10.1	10.4	30.0	34.0	26.6	10-19 hours
มี	11.5	-	0.5	2.7	0.2	1.1	3.5	2.8	0.7	Available
ไม่มี	126.3	11.9	6.6	4.9	9.9	9.4	26.6	31.2	25.8	Not available
20-29 ชั่วโมง	486.0	17.8	41.9	47.4	33.5	36.0	115.9	114.4	79.2	20-29 hours
มี	29.4	3.6	4.2	1.7	0.2	3.1	10.2	4.9	1.6	Available
ไม่มี	456.6	14.2	37.7	45.7	33.4	32.9	105.7	109.5	77.6	Not available
30-34 ชั่วโมง	342.3	10.6	44.5	26.8	28.1	27.5	82.0	78.4	44.5	30-34 hours
มี	15.1	-	1.3	0.2	0.5	0.4	7.9	4.3	0.5	Available
ไม่มี	327.2	10.6	43.2	26.6	27.6	27.1	74.1	74.1	44.0	Not available
35-39 ชั่วโมง	780.1	17.0	48.9	106.5	80.1	79.7	205.5	172.8	69.8	35-39 hours
มี	4.5	0.9	-	-	0.5	0.6	1.9	0.2	0.5	Available
ไม่มี	775.6	16.1	48.9	106.5	79.6	79.1	203.5	172.6	69.3	Not available
40-49 ชั่วโมง	2,447.0	67.9	257.2	320.0	286.5	286.1	601.9	445.9	181.5	40-49 hours
มี	21.7	1.5	1.1	6.0	1.8	4.0	2.1	3.3	1.9	Available
ไม่มี	2,425.3	66.4	256.1	314.1	284.7	282.1	599.8	442.6	179.6	Not available
50 ชั่วโมงขึ้นไป	2,987.3	77.3	249.4	313.9	325.1	355.4	813.3	608.4	244.4	50 hours and over
มี	0.4	-	-	-	-	0.4	-	-	-	Available
ไม่มี	2,986.9	77.3	249.4	313.9	325.1	355.1	813.3	608.4	244.4	Not available

ตารางที่ 11 จำนวนผู้มีงานทำ จำแนกตามกลุ่มอายุ จำนวนชั่วโมงทำงานต่อสัปดาห์ การมีเวลาเหลือพอและต้องการทำงานเพิ่มขึ้น และเพศ ภาคเหนือ
TABLE 11 EMPLOYED PERSONS BY AGE GROUP, HOURS WORKED PER WEEK, AVAILABILITY FOR ADDITIONAL WORK AND SEX , NORTHERN REGION

ไตรมาสที่ 4/2553 : Quarter 4/2010

หน่วยเป็นพัน : In Thousands

จำนวนชั่วโมงทำงาน เพศ และ การมีเวลาเหลือพอ และต้องการทำงานเพิ่มขึ้น	รวม Total	กลุ่มอายุ Age Group								HOURS WORKED, SEX AND AVAILABILITY FOR ADDITIONAL WORK
		15-19	20-24	25-29	30-34	35-39	40-49	50-59	>= 60	
ชาย	3,882.5	131.6	365.5	459.4	412.4	413.6	943.0	772.9	384.3	MALE
มี	55.2	4.3	5.9	7.4	2.1	7.5	13.4	11.6	2.9	Available
ไม่มี	3,827.3	127.2	359.5	452.0	410.3	406.1	929.6	761.3	381.3	Not available
มีงานประจำแต่ไม่ได้ทำงาน	28.5	1.8	2.2	1.7	2.5	5.2	2.9	7.4	4.7	With job not work
มี	3.0	0.2	0.3	0.2	-	0.2	1.6	0.6	0.0	Available
ไม่มี	25.5	1.7	1.9	1.5	2.5	5.1	1.3	6.8	4.7	Not available
1-9 ชั่วโมง	11.9	2.2	1.2	1.4	0.2	1.0	0.1	3.2	2.6	1-9 hours
มี	0.2	-	-	-	-	-	0.1	0.1	-	Available
ไม่มี	11.7	2.2	1.2	1.4	0.2	1.0	-	3.1	2.6	Not available
10-19 ชั่วโมง	62.1	6.4	3.8	3.8	3.1	3.6	14.0	12.7	14.8	10-19 hours
มี	5.8	-	-	1.2	0.2	0.7	1.2	2.0	0.5	Available
ไม่มี	56.3	6.4	3.8	2.6	2.9	2.8	12.9	10.7	14.3	Not available
20-29 ชั่วโมง	254.4	10.1	31.5	28.3	15.9	21.3	49.9	51.9	45.6	20-29 hours
มี	19.1	2.5	3.2	1.7	0.2	2.9	4.6	2.7	1.4	Available
ไม่มี	235.3	7.6	28.3	26.7	15.7	18.3	45.3	49.2	44.1	Not available
30-34 ชั่วโมง	183.9	6.6	23.2	17.5	15.8	13.9	37.5	41.8	27.7	30-34 hours
มี	10.8	-	1.3	0.2	0.5	0.4	4.8	3.7	-	Available
ไม่มี	173.1	6.6	21.9	17.3	15.3	13.5	32.8	38.1	27.7	Not available
35-39 ชั่วโมง	376.7	11.2	21.7	43.0	39.4	38.3	99.9	86.4	36.9	35-39 hours
มี	2.8	0.9	-	-	0.5	0.4	0.8	0.2	0.0	Available
ไม่มี	373.9	10.3	21.7	43.0	39.0	37.8	99.1	86.1	36.8	Not available
40-49 ชั่วโมง	1,314.4	44.3	146.9	183.7	152.2	144.9	303.6	238.4	100.4	40-49 hours
มี	13.2	0.8	1.1	4.2	0.8	2.4	0.5	2.4	1.0	Available
ไม่มี	1,301.2	43.5	145.7	179.5	151.4	142.5	303.1	236.0	99.5	Not available
50 ชั่วโมงขึ้นไป	1,650.7	48.9	135.0	180.0	183.3	185.5	435.0	331.2	151.7	50 hours and over
มี	0.4	-	-	-	-	0.4	-	-	-	Available
ไม่มี	1,650.3	48.9	135.0	180.0	183.3	185.1	435.0	331.2	151.7	Not available
หญิง	3,373.9	78.8	293.6	366.7	357.2	391.2	915.7	698.8	272.0	FEMALE
มี	34.1	1.7	1.5	3.2	2.2	2.2	14.9	5.4	2.9	Available
ไม่มี	3,339.8	77.1	292.1	363.5	355.0	388.9	900.7	693.4	269.1	Not available
มีงานประจำแต่ไม่ได้ทำงาน	15.1	-	0.4	0.3	2.5	2.3	5.3	3.6	0.7	With job not work
มี	2.0	-	-	-	1.2	-	0.8	0.1	-	Available
ไม่มี	13.1	-	0.4	0.3	1.3	2.3	4.5	3.6	0.7	Not available
1-9 ชั่วโมง	20.5	3.9	6.2	0.5	1.0	1.2	1.9	3.6	2.3	1-9 hours
มี	1.6	-	-	-	-	-	0.3	0.6	0.6	Available
ไม่มี	18.9	3.9	6.2	0.5	1.0	1.2	1.6	2.9	1.6	Not available
10-19 ชั่วโมง	75.7	5.6	3.3	3.8	7.0	6.9	16.0	21.4	11.8	10-19 hours
มี	5.7	-	0.5	1.5	-	0.3	2.3	0.9	0.3	Available
ไม่มี	69.9	5.6	2.8	2.3	7.0	6.5	13.7	20.5	11.5	Not available
20-29 ชั่วโมง	231.6	7.7	10.3	19.1	17.7	14.7	66.0	62.5	33.6	20-29 hours
มี	10.3	1.1	1.0	-	-	0.1	5.7	2.3	0.2	Available
ไม่มี	221.3	6.6	9.4	19.1	17.7	14.6	60.4	60.2	33.5	Not available
30-34 ชั่วโมง	158.4	4.0	21.3	9.3	12.3	13.6	44.4	36.6	16.8	30-34 hours
มี	4.2	-	-	-	-	-	3.1	0.7	0.5	Available
ไม่มี	154.2	4.0	21.3	9.3	12.3	13.6	41.3	36.0	16.4	Not available
35-39 ชั่วโมง	403.5	5.8	27.2	63.5	40.7	41.4	105.6	86.4	32.9	35-39 hours
มี	1.8	-	-	-	-	0.2	1.2	-	0.4	Available
ไม่มี	401.7	5.8	27.2	63.5	40.7	41.3	104.4	86.4	32.5	Not available
40-49 ชั่วโมง	1,132.6	23.5	110.4	136.3	134.3	141.2	298.3	207.5	81.1	40-49 hours
มี	8.6	0.7	-	1.7	1.0	1.6	1.6	0.9	1.0	Available
ไม่มี	1,124.0	22.8	110.4	134.6	133.3	139.6	296.6	206.6	80.1	Not available
50 ชั่วโมงขึ้นไป	1,336.6	28.4	114.4	133.9	141.7	169.9	378.3	277.2	92.7	50 hours and over
มี	-	-	-	-	-	-	-	-	-	Available
ไม่มี	1,336.6	28.4	114.4	133.9	141.7	169.9	378.3	277.2	92.7	Not available

ตารางที่ 12 จำนวนผู้ว่างงาน ที่หางานทำ จำแนกตามระยะเวลาที่หางานทำ ระดับการศึกษาที่สำเร็จ ภาคเหนือ

TABLE 12 UNEMPLOYED PERSONS, SEEKING JOP BY DURATION OF SEEKING JOP, LEVEL OF EDUCATIONAL ATTAINMENT, NORTHERN REGION

ไตรมาสที่ 4/2553 : Quarter 4/2010

หน่วยเป็นคน : Person

ระดับการศึกษาที่สำเร็จ	รวม Total	ระยะเวลาที่หางานทำ Duration of seeking jop						ไม่ทราบ Unknown	LEVEL OF EDUCATIONAL ATTAINMENT
		< 1 เดือน Month	1 - 2.9 เดือน Months	3 - 5.9 เดือน Months	6 - 8.9 เดือน Months	9 - 11.9 เดือน Months	>=12 เดือน Months		
ยอดรวม	10,513	4,888	2,802	1,829	305	-	689	-	TOTAL
ไม่มีการศึกษา	-	-	-	-	-	-	-	-	No education
ต่ำกว่าประถมศึกษา	742	437	141	164	-	-	-	-	Less than Elementary
ประถมศึกษา	32	32	-	-	-	-	-	-	Elementary
มัธยมศึกษาตอนต้น	2,618	2,221	397	-	-	-	-	-	Lower Secondary
มัธยมศึกษาตอนปลาย	2,627	188	1,243	1,196	-	-	-	-	Upper Secondary Level
สายสามัญ	1,497	188	1,009	300	-	-	-	-	General/Academic
สายอาชีพศึกษา	1,130	-	234	896	-	-	-	-	Vocational
สายวิชาการศึกษา	-	-	-	-	-	-	-	-	Teacher Training
อุดมศึกษา	4,495	2,011	1,021	469	305	-	689	-	Higher Level
สายวิชาการ	3,729	2,011	763	266	-	-	689	-	Academic
สายวิชาชีพ	765	-	257	203	305	-	-	-	Higher Technical Education
สายวิชาการศึกษา	-	-	-	-	-	-	-	-	Teacher Training
อื่นๆ ^{1/}	-	-	-	-	-	-	-	-	Others ^{1/}
ไม่ทราบ	-	-	-	-	-	-	-	-	Unknown

1/ รวมอาชีวะระยะสั้น 1/ Including Short Course Vocational

ตารางที่ 12 จำนวนผู้ว่างงาน ที่หางานทำ จำแนกตามระยะเวลาที่หางานทำ ระดับการศึกษาที่สำเร็จ และเพศ ภาคเหนือ

TABLE 12 UNEMPLOYED PERSONS, SEEKING JOP BY DURATION OF SEEKING JOP, LEVEL OF EDUCATIONAL ATTAINMENT AND SEX, NORTHERN REGION

ไตรมาสที่ 4/2553 : Quarter 4/2010

หน่วยเป็นคน : Person

ระดับการศึกษาที่สำเร็จ	รวม	ระยะเวลาที่หางานทำ Duration of seeking jop						ไม่ทราบ	LEVEL OF EDUCATIONAL ATTAINMENT
		< 1 เดือน	1 - 2.9 เดือน	3 - 5.9 เดือน	6 - 8.9 เดือน	9 - 11.9 เดือน	>=12 เดือน		
		Month	Months	Months	Months	Months	Months		
ชาย	5,042	3,507	192	632	305	-	406	-	MALE
ไม่มีการศึกษา	-	-	-	-	-	-	-	-	No education
ต่ำกว่าประถมศึกษา	742	437	141	164	-	-	-	-	Less than Elementary
ประถมศึกษา	32	32	-	-	-	-	-	-	Elementary
มัธยมศึกษาตอนต้น	1,141	1,090	51	-	-	-	-	-	Lower Secondary
มัธยมศึกษาตอนปลาย	188	188	-	-	-	-	-	-	Upper Secondary Level
สายสามัญ	188	188	-	-	-	-	-	-	General/Academic
สายอาชีพศึกษา	-	-	-	-	-	-	-	-	Vocational
สายวิชาการศึกษา	-	-	-	-	-	-	-	-	Teacher Training
อุดมศึกษา	2,941	1,761	-	469	305	-	406	-	Higher Level
สายวิชาการ	2,433	1,761	-	266	-	-	406	-	Academic
สายวิชาชีพ	508	-	-	203	305	-	-	-	Higher Technical Education
สายวิชาการศึกษา	-	-	-	-	-	-	-	-	Teacher Training
อื่นๆ ^{1/}	-	-	-	-	-	-	-	-	Others ^{1/}
ไม่ทราบ	-	-	-	-	-	-	-	-	Unknown
หญิง	5,470	1,381	2,610	1,196	-	-	283	-	FEMALE
ไม่มีการศึกษา	-	-	-	-	-	-	-	-	No education
ต่ำกว่าประถมศึกษา	-	-	-	-	-	-	-	-	Less than Elementary
ประถมศึกษา	-	-	-	-	-	-	-	-	Elementary
มัธยมศึกษาตอนต้น	1,478	1,131	347	-	-	-	-	-	Lower Secondary
มัธยมศึกษาตอนปลาย	2,439	-	1,243	1,196	-	-	-	-	Upper Secondary Level
สายสามัญ	1,309	-	1,009	300	-	-	-	-	General/Academic
สายอาชีพศึกษา	1,130	-	234	896	-	-	-	-	Vocational
สายวิชาการศึกษา	-	-	-	-	-	-	-	-	Teacher Training
อุดมศึกษา	1,554	250	1,021	-	-	-	283	-	Higher Level
สายวิชาการ	1,296	250	763	-	-	-	283	-	Academic
สายวิชาชีพ	257	-	257	-	-	-	-	-	Higher Technical Education
สายวิชาการศึกษา	-	-	-	-	-	-	-	-	Teacher Training
อื่นๆ ^{1/}	-	-	-	-	-	-	-	-	Others ^{1/}
ไม่ทราบ	-	-	-	-	-	-	-	-	Unknown

1/ รวมอาชีวะระยะสั้น 1/ Including Short Course Vocational

ตารางที่ 13 จำนวนผู้ว่างงาน ที่เคยทำงานมาก่อน จำแนกตามอาชีพที่ทำครั้งสุดท้าย อุตสาหกรรมที่ทำครั้งสุดท้าย ภาคเหนือ

TABLE 13 UNEMPLOYED PERSONS, EVER WORKED BY LAST OCCUPATION, LAST INDUSTRY, NORTHERN REGION

ไตรมาสที่ 4/2553 : Quarter 4/2010

หน่วยเป็นคน : Person

อาชีพที่ทำครั้งสุดท้าย	อุตสาหกรรมที่ทำครั้งสุดท้าย Last Industry										LAST OCCUPATION
	รวม	เกษตรกรรม	การประมง	เหมืองแร่	การผลิต	ไฟฟ้า ก๊าซ	การก่อสร้าง	การขายส่ง	โรงแรม	การขนส่ง	
				เหมืองหิน		และประปา		การขายปลีก	และภัตตาคาร	Transport	
	Total	Agriculture	Fishing	Mining & Quarrying	Manufac- turing	Electricity, Gas & Water supply	Construction	Wholesale & Retail trade	Hotels & Restaurants	& Communi- cation	
ยอดรวม	38,700	7,719	-	893	8,320	164	5,936	6,549	3,988	178	TOTAL
1. ผู้บัญญัติกฎหมาย ข้าราชการระดับอาวุโส และผู้จัดการ	-	-	-	-	-	-	-	-	-	-	1. Legislators, senior officials and managers
2. ผู้ประกอบวิชาชีพด้านต่างๆ	1,941	-	-	-	-	-	-	-	-	-	2. Professionals
3. ผู้ประกอบวิชาชีพด้านเทคนิคสาขาต่างๆ และอาชีพที่เกี่ยวข้อง	986	-	-	-	363	-	108	-	515	-	3. Technicians and associate professionals
4. เสมียน	2,729	-	-	-	441	-	-	342	899	178	4. Clerks
5. พนักงานบริการและพนักงานในร้านค้า และตลาด	8,664	-	-	-	-	-	-	6,176	2,488	-	5. Service workers and shop and market sales workers
6. ผู้ปฏิบัติงานที่มีฝีมือในการเกษตร และการประมง	4,434	4,434	-	-	-	-	-	-	-	-	6. Skilled agricultural and fishery workers
7. ผู้ปฏิบัติงานด้านความสามารถทางฝีมือ และธุรกิจการค้าที่เกี่ยวข้อง	5,156	-	-	-	1,019	164	3,973	-	-	-	7. Craft and related trades workers
8. ผู้ปฏิบัติการโรงงานและเครื่องจักร และผู้ปฏิบัติงานด้านการประกอบ	6,257	95	-	893	5,129	-	50	-	-	-	8. Plant and machine operators and assemblers
9. อาชีพขั้นพื้นฐานต่างๆ ในด้านการขาย และการให้บริการ	8,534	3,190	-	-	1,368	-	1,805	32	86	-	9. Elementary occupations
10. คนงานซึ่งมิได้จำแนกไว้ในหมวดอื่น	-	-	-	-	-	-	-	-	-	-	10. Workers not classifiable by occupation

ตารางที่ 13 จำนวนผู้ว่างงาน ที่เคยทำงานมาก่อน จำแนกตามอาชีพที่ทำครั้งสุดท้าย อุตสาหกรรมที่ทำครั้งสุดท้าย ภาคเหนือ (ต่อ)

TABLE 13 UNEMPLOYED PERSONS, EVER WORKED BY LAST OCCUPATION, LAST INDUSTRY, NORTHERN REGION (Contd.)

ไตรมาสที่ 4/2553 : Quarter 4/2010

หน่วยเป็นคน : Person

อาชีพที่ทำครั้งสุดท้าย	อุตสาหกรรมที่ทำครั้งสุดท้าย (ต่อ) Last Industry (Contd.)									LAST OCCUPATION
	สื่อกลาง	อสังหาริมทรัพย์	บริหารราชการ	การศึกษา	ด้านสุขภาพและ	บริการ	ลูกจ้างในครัว-	องค์กร	ไม่ทราบ	
	ทางการเงิน	และการให้เช่า	และป้องกันประเทศ		สังคมสงเคราะห์	ชุมชน สังคม	เรือนส่วนบุคคล	ระหว่างประเทศ		
	Financial	Real estate	Public adminis-	Education	Health Other community	& Social work	Private households	Extra-territorial	Unknown	
intermediation	& Renting	tation & Defence					th employed persons	organizations		
ยอดรวม	31	1,238	750	162	119	916	1,737	-	-	TOTAL
1. ผู้บัญญัติกฎหมาย ข้าราชการระดับอาวุโส	-	-	-	-	-	-	-	-	-	1. Legislators, senior officials
และผู้จัดการ										and managers
2. ผู้ประกอบวิชาชีพด้านต่างๆ	31	1,238	227	162	-	283	-	-	-	2. Professionals
3. ผู้ประกอบวิชาชีพด้านเทคนิคสาขาต่างๆ	-	-	-	-	-	-	-	-	-	3. Technicians and associate
และอาชีพที่เกี่ยวข้อง										professionals
4. เสมียน	-	-	433	-	119	317	-	-	-	4. Clerks
5. พนักงานบริการและพนักงานในร้านค้า	-	-	-	-	-	-	-	-	-	5. Service workers and shop and market
และตลาด										sales workers
6. ผู้ปฏิบัติงานที่มีฝีมือในด้านการเกษตร	-	-	-	-	-	-	-	-	-	6. Skilled agricultural and fishery
และการประมง										workers
7. ผู้ปฏิบัติงานด้านความสามารถทางฝีมือ	-	-	-	-	-	-	-	-	-	7. Craft and related trades
และธุรกิจการค้าที่เกี่ยวข้อง										workers
8. ผู้ปฏิบัติการโรงงานและเครื่องจักร	-	-	90	-	-	-	-	-	-	8. Plant and machine operators
และผู้ปฏิบัติงานด้านการประกอบ										and assemblers
9. อาชีพขั้นพื้นฐานต่างๆ ในด้านการขาย	-	-	-	-	-	316	1,737	-	-	9. Elementary occupations
และการให้บริการ										
10. คนงานซึ่งมิได้จำแนกไว้ในหมวดอื่น	-	-	-	-	-	-	-	-	-	10. Workers not classifiable by occupation

ตารางที่ 13 จำนวนผู้ว่างงาน ที่เคยทำงานมาก่อน จำแนกตามอาชีพที่ทำครั้งสุดท้าย อุตสาหกรรมที่ทำครั้งสุดท้าย และเพศ ภาคเหนือ											
TABLE 13 UNEMPLOYED PERSONS, EVER WORKED BY LAST OCCUPATION, LAST INDUDTRY AND SEX, NORTHERN REGION											
ไตรมาสที่ 4/2553 : Quarter 4/2010											
หน่วยเป็นคน : Person											
อาชีพที่ทำครั้งสุดท้าย	รวม	อุตสาหกรรมที่ทำครั้งสุดท้าย Last Industry									LAST OCCUPATION
		เกษตรกรรม	การประมง	เหมืองแร่ เหมืองหิน Mining & Quarrying	การผลิต	ไฟฟ้า ก๊าซ และประปา Electricity, Gas & Water supply	การก่อสร้าง	การขายส่ง การขายปลีก Wholesale & Retail trade	โรงแรม และภัตตาคาร Hotels & Restaurants	การขนส่ง Transport & Communi- cation	
Total	Agriculture	Fishing	Mining & Quarrying	Manufac- turing	Electricity, Gas & Water supply	Construction					
ชาย	20,627	5,355	-	-	5,829	164	5,813	1,072	750	-	MALE
1. ผู้บัญญัติกฎหมาย ข้าราชการระดับอาวุโส และผู้จัดการ	-	-	-	-	-	-	-	-	-	-	1. Legislators, senior officials and managers
2. ผู้ประกอบวิชาชีพด้านต่างๆ	1,238	-	-	-	-	-	-	-	-	-	2. Professionals
3. ผู้ประกอบวิชาชีพด้านเทคนิคสาขาต่างๆ และอาชีพที่เกี่ยวข้อง	108	-	-	-	0	-	108	-	-	-	3. Technicians and associate professionals
4. เสมียน	643	-	-	-	441	-	-	202	-	-	4. Clerks
5. พนักงานบริการและพนักงานในร้านค้า และตลาด	1,588	-	-	-	-	-	-	838	750	-	5. Service workers and shop and market sales workers
6. ผู้ปฏิบัติงานที่มีฝีมือในด้านการเกษตร และการประมง	2,975	2,975	-	-	-	-	-	-	-	-	6. Skilled agricultural and fishery workers
7. ผู้ปฏิบัติงานด้านความสามารถทางฝีมือ และธุรกิจการค้าที่เกี่ยวข้อง	5,156	-	-	-	1,019	164	3,973	-	-	-	7. Craft and related trades workers
8. ผู้ปฏิบัติการโรงงานและเครื่องจักร และผู้ปฏิบัติงานด้านการประกอบ	4,048	95	-	-	3,813	-	50	-	-	-	8. Plant and machine operators and assemblers
9. อาชีพขั้นพื้นฐานต่างๆ ในด้านการขาย และการให้บริการ	4,870	2,285	-	-	556	-	1,681	32	-	-	9. Elementary occupations
10. คนงานซึ่งมิได้จำแนกไว้ในหมวดอื่น	-	-	-	-	-	-	-	-	-	-	10. Workers not classifiable by occupation
หญิง	18,074	2,364	-	893	2,491	-	123	5,478	3,238	178	FEMALE
1. ผู้บัญญัติกฎหมาย ข้าราชการระดับอาวุโส และผู้จัดการ	-	-	-	-	-	-	-	-	-	-	1. Legislators, senior officials and managers
2. ผู้ประกอบวิชาชีพด้านต่างๆ	703	-	-	-	-	-	-	-	-	-	2. Professionals
3. ผู้ประกอบวิชาชีพด้านเทคนิคสาขาต่างๆ และอาชีพที่เกี่ยวข้อง	878	-	-	-	363	-	-	-	515	-	3. Technicians and associate professionals
4. เสมียน	2,086	-	-	-	-	-	-	140	899	178	4. Clerks
5. พนักงานบริการและพนักงานในร้านค้า และตลาด	7,076	-	-	-	-	-	-	5,338	1,738	-	5. Service workers and shop and market sales workers
6. ผู้ปฏิบัติงานที่มีฝีมือในด้านการเกษตร และการประมง	1,459	1,459	-	-	-	-	-	-	-	-	6. Skilled agricultural and fishery workers
7. ผู้ปฏิบัติงานด้านความสามารถทางฝีมือ และธุรกิจการค้าที่เกี่ยวข้อง	-	-	-	-	-	-	-	-	-	-	7. Craft and related trades workers
8. ผู้ปฏิบัติการโรงงานและเครื่องจักร และผู้ปฏิบัติงานด้านการประกอบ	2,209	-	-	893	1,316	-	-	-	-	-	8. Plant and machine operators and assemblers
9. อาชีพขั้นพื้นฐานต่างๆ ในด้านการขาย และการให้บริการ	3,663	905	-	-	812	-	123	-	86	-	9. Elementary occupations
10. คนงานซึ่งมิได้จำแนกไว้ในหมวดอื่น	-	-	-	-	-	-	-	-	-	-	10. Workers not classifiable by occupation

ตารางที่ 13 จำนวนผู้ว่างงาน ที่เคยทำงานมาก่อน จำแนกตามอาชีพที่ทำครั้งสุดท้าย อุตสาหกรรมที่ทำครั้งสุดท้าย และเพศ ภาคเหนือ (ต่อ)

TABLE 13 UNEMPLOYED PERSONS, EVER WORKED BY LAST OCCUPATION, LAST INDUSTRY AND SEX , NORTHERN REGION (Contd.)

ไตรมาสที่ 4/2553 : Quarter 4/2010

หน่วยเป็นคน : Person

อาชีพที่ทำครั้งสุดท้าย	อุตสาหกรรมที่ทำครั้งสุดท้าย (ต่อ) Last Industry (Contd.)									LAST OCCUPATION
	สื่อกลางทางการเงิน	อสังหาริมทรัพย์และการให้เช่า	บริหารราชการและป้องกันประเทศ	การศึกษา	ด้านสุขภาพและสังคมสงเคราะห์	บริการชุมชนสังคม	ลูกจ้างในครัวเรือนส่วนบุคคล	องค์การระหว่างประเทศ	ไม่ทราบ	
	Financial intermediation	Real estate & Renting	Public administration & Defence	Education	Health & Social work	community & Social	private households employed persons	Extra-territorial organizations	Unknown	
ชาย	-	1,238	90	-	-	316	-	-	-	MALE
1. ผู้บัญญัติกฎหมาย ข้าราชการระดับอาวุโสและผู้จัดการ	-	-	-	-	-	-	-	-	-	1. Legislators, senior officials and managers
2. ผู้ประกอบวิชาชีพด้านต่างๆ	-	1,238	-	-	-	-	-	-	-	2. Professionals
3. ผู้ประกอบวิชาชีพด้านเทคนิคสาขาต่างๆ และอาชีพที่เกี่ยวข้อง	-	-	-	-	-	-	-	-	-	3. Technicians and associate professionals
4. เสมียน	-	-	-	-	-	-	-	-	-	4. Clerks
5. พนักงานบริการและพนักงานในร้านค้าและตลาด	-	-	-	-	-	-	-	-	-	5. Service workers and shop and market sales workers
6. ผู้ปฏิบัติงานที่มีฝีมือในด้านการเกษตรและการประมง	-	-	-	-	-	-	-	-	-	6. Skilled agricultural and fishery workers
7. ผู้ปฏิบัติงานด้านความสามารถทางฝีมือและธุรกิจการค้าที่เกี่ยวข้อง	-	-	-	-	-	-	-	-	-	7. Craft and related trades workers
8. ผู้ปฏิบัติการโรงงานและเครื่องจักรและผู้ปฏิบัติงานด้านการประกอบ	-	-	90	-	-	-	-	-	-	8. Plant and machine operators and assemblers
9. อาชีพขั้นพื้นฐานต่างๆ ในด้านการขายและการให้บริการ	-	-	-	-	-	316	-	-	-	9. Elementary occupations
10. คนงานซึ่งมิได้จำแนกไว้ในหมวดอื่น	-	-	-	-	-	-	-	-	-	10. Workers not classifiable by occupation
หญิง	31	-	660	162	119	600	1,737	-	-	FEMALE
1. ผู้บัญญัติกฎหมาย ข้าราชการระดับอาวุโสและผู้จัดการ	-	-	-	-	-	-	-	-	-	1. Legislators, senior officials and managers
2. ผู้ประกอบวิชาชีพด้านต่างๆ	31	-	227	162	-	283	-	-	-	2. Professionals
3. ผู้ประกอบวิชาชีพด้านเทคนิคสาขาต่างๆ และอาชีพที่เกี่ยวข้อง	-	-	-	-	-	-	-	-	-	3. Technicians and associate professionals
4. เสมียน	-	-	433	-	119	317	-	-	-	4. Clerks
5. พนักงานบริการและพนักงานในร้านค้าและตลาด	-	-	-	-	-	-	-	-	-	5. Service workers and shop and market sales workers
6. ผู้ปฏิบัติงานที่มีฝีมือในด้านการเกษตรและการประมง	-	-	-	-	-	-	-	-	-	6. Skilled agricultural and fishery workers
7. ผู้ปฏิบัติงานด้านความสามารถทางฝีมือและธุรกิจการค้าที่เกี่ยวข้อง	-	-	-	-	-	-	-	-	-	7. Craft and related trades workers
8. ผู้ปฏิบัติการโรงงานและเครื่องจักรและผู้ปฏิบัติงานด้านการประกอบ	-	-	-	-	-	-	-	-	-	8. Plant and machine operators and assemblers
9. อาชีพขั้นพื้นฐานต่างๆ ในด้านการขายและการให้บริการ	-	-	-	-	-	0	1,737	-	-	9. Elementary occupations
10. คนงานซึ่งมิได้จำแนกไว้ในหมวดอื่น	-	-	-	-	-	-	-	-	-	10. Workers not classifiable by occupation

หน่วยเป็นพัน : In Thousands

[illegible]

ไตรมาสที่ 4/2553 : Quarter 4/2010

หน่วยเป็นพัน : In Thousands

อุตสาหกรรม	จำนวนลูกจ้าง Total Employee	ค่าจ้างเฉลี่ย Average Wage	ลูกจ้างที่ได้รับผลประโยชน์อื่นๆ Employee Receive Fringe Benefit							INDUSTRY
			ได้รับเป็นเงิน In Cash			ได้รับเป็นสิ่งของ In Kind				
			โบนัส Bonus	ค่าล่วงเวลา Overtime	เงินอื่นๆ Other Income	อาหาร Food	เครื่องแต่งกาย Clothes	ที่อยู่อาศัย Housing	อื่นๆ Others	
ชาย	1,466.0	8,116.5	11.7	85.0	220.0	81.4	11.2	67.3	22.3	MALE
1. เกษตรกรรม การล่าสัตว์ และการป่าไม้	279.8	3,702.2	1.5	1.9	6.3	14.5	1.8	12.4	8.9	1. Agriculture, hunting and forestry
2. การประมง	0.4	8,400.0	-	0.4	0.4	-	-	-	-	2. Fishing
3. การทำเหมืองแร่ และเหมืองหิน	10.4	9,222.9	0.1	0.9	1.3	0.6	0.1	0.7	0.5	3. Mining and quarrying
4. การผลิต	171.4	6,360.6	2.9	34.3	19.9	7.4	2.3	5.9	1.8	4. Manufacturing
5. การไฟฟ้า ก๊าซ และการประปา	20.7	23,111.1	-	4.5	9.2	0.3	-	0.7	0.1	5. Electricity, gas and water supply
5. การก่อสร้าง	299.0	5,185.6	0.1	7.9	1.3	8.7	-	2.2	7.0	6. Construction
7. การขายส่ง การขายปลีก การซ่อมแซมยานยนต์ รถจักรยานยนต์ ของใช้ส่วนบุคคล และของใช้ ในครัวเรือน	204.0	5,668.7	1.0	9.0	27.5	19.0	2.2	10.3	0.3	7. Wholesale and retail trade, repair of motor vehicles motorcycles and personal and household goods
8. โรงแรม และภัตตาคาร	35.2	5,216.5	0.1	1.5	14.3	21.4	2.3	4.3	-	8. Hotel and restaurants
9. การขนส่ง สถานีเก็บสินค้า และการคมนาคม	41.6	12,250.4	0.2	5.0	7.5	2.3	-	2.3	0.4	9. Transport, storage and communication
10. การเป็นสื่อกลางทางการเงิน	24.6	19,262.7	0.6	0.8	7.2	0.1	0.3	1.8	1.5	10. Financial intermediation
11. กิจการด้านอสังหาริมทรัพย์ การให้เช่า และกิจการทางธุรกิจ	22.9	8,331.7	-	0.9	1.2	1.1	0.5	1.4	-	11. Real estate, renting and business activities
12. การบริหารราชการ และการป้องกันประเทศ รวมทั้งการประกันสังคมภาคบังคับ	178.8	13,573.3	3.8	5.2	65.6	0.1	0.3	14.2	0.5	12. Public administration and defence, compulsory social security
13. การศึกษา	98.0	19,568.7	0.7	1.6	47.1	1.4	-	2.8	0.8	13. Education
14. งานด้านสุขภาพ และงานสังคมสงเคราะห์	48.2	11,983.4	0.8	10.7	9.8	1.1	0.2	5.7	0.4	14. Health and social work
15. กิจกรรมด้านบริการชุมชน สังคม และการบริการ ส่วนบุคคลอื่นๆ	26.1	6,970.9	0.1	0.3	1.6	2.6	1.3	2.2	-	15. Other community, social and personal service activity
16. ลูกจ้างในครัวเรือนส่วนบุคคล	4.6	5,333.6	-	-	-	0.8	-	0.2	-	16. Private households with employed persons
17. องค์การระหว่างประเทศและองค์การต่างประเทศ อื่นๆ และสมาชิก	0.3	4,653.9	-	-	-	-	-	0.1	-	17. Extra-territorial organizations and bodies
18. ไม่ทราบ	-	-	-	-	-	-	-	-	-	18. Unknown
หญิง	1,201.7	7,633.5	9.8	86.4	224.5	93.4	7.2	52.9	19.5	FEMALE
1. เกษตรกรรม การล่าสัตว์ และการป่าไม้	209.8	3,013.5	0.2	0.1	0.9	5.9	-	4.2	9.3	1. Agriculture, hunting and forestry
2. การประมง	0.4	8,200.0	-	-	-	-	-	-	-	2. Fishing
3. การทำเหมืองแร่ และเหมืองหิน	0.2	3,991.9	-	-	-	-	-	-	-	3. Mining and quarrying
4. การผลิต	200.8	4,789.6	0.5	37.3	31.5	8.9	1.3	2.8	2.1	4. Manufacturing
5. การไฟฟ้า ก๊าซ และการประปา	3.8	24,844.6	-	-	0.7	-	-	-	0.2	5. Electricity, gas and water supply
5. การก่อสร้าง	81.0	4,292.9	0.1	0.1	0.1	0.6	-	0.0	1.9	6. Construction
7. การขายส่ง การขายปลีก การซ่อมแซมยานยนต์ รถจักรยานยนต์ ของใช้ส่วนบุคคล และของใช้ ในครัวเรือน	154.9	5,443.2	2.4	6.3	27.6	17.7	3.1	9.1	1.3	7. Wholesale and retail trade, repair of motor vehicles motorcycles and personal and household goods
8. โรงแรม และภัตตาคาร	65.2	4,709.7	-	2.7	14.8	36.0	-	4.0	0.1	8. Hotel and restaurants
9. การขนส่ง สถานีเก็บสินค้า และการคมนาคม	8.0	7,636.7	0.1	1.8	0.4	-	-	0.4	-	9. Transport, storage and communication
10. การเป็นสื่อกลางทางการเงิน	27.3	14,109.5	0.5	0.7	7.4	-	0.1	1.0	-	10. Financial intermediation
11. กิจการด้านอสังหาริมทรัพย์ การให้เช่า และกิจการทางธุรกิจ	26.9	8,191.5	0.1	0.1	2.1	1.4	0.3	2.1	0.1	11. Real estate, renting and business activities
12. การบริหารราชการ และการป้องกันประเทศ รวมทั้งการประกันสังคมภาคบังคับ	94.4	11,323.3	3.0	2.3	32.8	0.4	-	5.3	0.4	12. Public administration and defence, compulsory social security
13. การศึกษา	165.9	16,484.6	1.0	4.8	69.2	9.2	0.6	9.0	3.4	13. Education
14. งานด้านสุขภาพ และงานสังคมสงเคราะห์	105.3	11,931.4	2.0	29.7	32.5	3.2	0.4	8.2	0.2	14. Health and social work
15. กิจกรรมด้านบริการชุมชน สังคม และการบริการ ส่วนบุคคลอื่นๆ	23.5	5,933.7	-	0.5	3.7	0.9	-	1.5	0.4	15. Other community, social and personal service activity
16. ลูกจ้างในครัวเรือนส่วนบุคคล	33.9	3,389.9	-	-	0.8	9.4	1.5	5.4	0.2	16. Private households with employed persons
17. องค์การระหว่างประเทศและองค์การต่างประเทศ อื่นๆ และสมาชิก	0.4	3,979.8	-	-	-	-	-	-	-	17. Extra-territorial organizations and bodies
18. ไม่ทราบ	-	-	-	-	-	-	-	-	-	18. Unknown

[illegible]

ไตรมาสที่ 4/2553 : Quarter 4/2010

หน่วยเป็นพัน : In Thousands

[illegible]

TABLE 16 GOVERNMENT EMPLOYEE BY AVERAGE WAGE, FRINGE BENEFIT, INDUSTRY, NORTHERN REGION

หน่วยเป็นพัน : In Thousands

[illegible]

TABLE 16 GOVERNMENT EMPLOYEE BY AVERAGE WAGE, FRINGE BENEFIT, INDUSTRY AND SEX , NORTHERN REGION

หน่วยเป็นพัน : In Thousands

ตารางที่ 17 จำนวนลูกจ้าง จำแนกตามอาชีพ ระดับของรายได้ ภาคเหนือ
TABLE 17 EMPLOYEE BY OCCUPATION, INCOME CLASS, NORTHERN REGION

ไตรมาสที่ 4/2553 : Quarter 4/2010

หน่วยเป็นพัน : In Thousands

ระดับของรายได้	อาชีพ Occupation											INCOME CLASS
	รวม	ผู้บัญญัติกฎหมาย	วิชาชีพ	วิชาชีพ	เสมียน	พนักงาน	ด้านการเกษตร	ด้านความ	ผู้ปฏิบัติงาน	อาชีพพื้น	คนงานซึ่งมี	
		และ ผู้จัดการ	ด้านต่างๆ	ด้านเทคนิค		บริการ	และประมง	สามารถทางฝีมือ	โรงงานเครื่องจักร	ฐานต่างๆ	ได้จำแนกไว้	
	Total	Legislators & Managers	Profes- sional	Technicians	Clerks	Service Workers	Agricultural & Fishery	Craft & Related trades	Plant & Machine operators	Elementary occupations	Not classifiable	
ยอดรวม	2,677.6	71.5	305.3	149.7	231.8	303.3	98.8	484.9	225.7	806.5	-	TOTAL
ต่ำกว่า 1,501 บาท	110.1	0.1	0.2	0.5	0.8	5.0	6.1	12.1	3.7	81.7	-	Less than 1,501 Baht
1,501 - 2,500 บาท	191.1	0.1	2.3	0.9	0.2	7.6	12.5	32.5	6.2	128.9	-	1,501 - 2,500 Baht
2,501 - 3,500 บาท	304.3	0.1	2.3	1.8	1.7	42.0	25.4	44.9	13.9	172.2	-	2,501 - 3,500 Baht
3,501 - 4,500 บาท	472.2	1.8	5.4	7.4	9.7	55.2	25.1	108.9	48.3	210.3	-	3,501 - 4,500 Baht
4,501 - 5,500 บาท	419.0	14.6	7.6	10.0	34.6	55.7	9.1	118.9	47.3	121.2	-	4,501 - 5,500 Baht
5,501 - 6,500 บาท	299.6	6.1	5.9	17.7	34.9	52.3	8.2	79.6	45.4	49.5	-	5,501 - 6,500 Baht
6,501 - 7,500 บาท	150.2	2.4	9.3	12.5	25.9	29.7	3.9	37.4	17.6	11.6	-	6,501 - 7,500 Baht
7,501 - 10,000 บาท	275.6	11.3	64.4	30.2	64.5	30.5	3.1	31.6	22.8	17.3	-	7,501 - 10,000 Baht
10,001 - 15,000 บาท	156.4	8.2	49.9	25.7	27.4	12.2	2.0	9.7	11.0	10.3	-	10,001 - 15,000 Baht
15,001 - 20,000 บาท	77.4	5.2	27.3	16.5	13.6	5.0	1.6	2.9	4.9	0.4	-	15,001 - 20,000 Baht
20,001 - 30,000 บาท	115.7	7.6	65.1	20.3	13.1	3.8	0.7	1.8	2.8	0.5	-	20,001 - 30,000 Baht
มากกว่า 30,000 บาท	96.0	13.6	65.4	6.2	5.3	1.9	-	2.7	0.8	0.0	-	More than 30,000 Baht
ไม่ทราบ	9.9	0.5	0.2	-	0.1	2.4	1.2	1.9	0.9	2.7	-	Unknown

ตารางที่ 17 จำนวนลูกจ้าง จำแนกตามอาชีพ ระดับของรายได้ และเพศ ภาคเหนือ

TABLE 17 EMPLOYEE BY OCCUPATION, INCOME CLASS AND SEX , NORTHERN REGION

ไตรมาสที่ 4/2553 : Quarter 4/2010

หน่วยเป็นพัน : In Thousands

ระดับของรายได้	อาชีพ Occupation											INCOME CLASS
	รวม	ผู้บัญญัติกฎหมาย และ ผู้จัดการ Legislators & Managers	วิชาชีพ ด้านต่างๆ Profes- sional	วิชาชีพ ด้านเทคนิค Technicians	เสมียน Clerks	พนักงาน บริการ Service Workers	ด้านการเกษตร และประมง Agricultural & Fishery	ด้านความ สามารถทางฝีมือ Craft & Related trades	ผู้ปฏิบัติงาน โรงงานเครื่องจักร Plant & Machine operators	อาชีพพื้น ฐานต่างๆ Elementary occupations	คนงานซึ่งมิ ได้จำแนกไว้ ในหมวดอื่น Not classifiable	
	Total											
ชาย	1,473.1	56.9	113.6	82.5	78.0	119.9	60.7	362.2	167.1	432.2	-	MALE
ต่ำกว่า 1,501 บาท	45.6	0.1	0.1	0.4	0.1	1.4	4.4	3.1	3.7	32.4	-	Less than 1,501 Baht
1,501 - 2,500 บาท	93.9	0.1	2.0	0.4	0.1	0.7	4.0	16.2	2.7	67.8	-	1,501 - 2,500 Baht
2,501 - 3,500 บาท	147.5	0.1	1.2	0.5	0.9	12.3	12.7	22.7	9.1	87.9	-	2,501 - 3,500 Baht
3,501 - 4,500 บาท	244.0	1.5	1.6	4.0	4.3	17.5	15.7	68.9	26.9	103.7	-	3,501 - 4,500 Baht
4,501 - 5,500 บาท	262.6	10.7	2.4	3.7	7.3	25.1	6.3	101.0	29.9	76.1	-	4,501 - 5,500 Baht
5,501 - 6,500 บาท	196.2	5.2	0.9	7.2	9.2	19.2	7.7	70.9	40.8	35.1	-	5,501 - 6,500 Baht
6,501 - 7,500 บาท	95.7	2.2	2.9	5.5	11.6	13.3	3.2	34.4	16.2	6.5	-	6,501 - 7,500 Baht
7,501 - 10,000 บาท	129.9	9.6	19.3	14.8	15.9	10.8	2.0	26.7	19.6	11.4	-	7,501 - 10,000 Baht
10,001 - 15,000 บาท	89.3	6.5	19.7	15.5	9.9	8.6	2.0	9.4	8.8	9.1	-	10,001 - 15,000 Baht
15,001 - 20,000 บาท	43.2	2.6	8.4	12.2	6.0	4.3	1.6	2.9	4.9	0.4	-	15,001 - 20,000 Baht
20,001 - 30,000 บาท	63.7	6.2	24.8	14.5	8.7	3.6	0.7	1.8	2.8	0.5	-	20,001 - 30,000 Baht
มากกว่า 30,000 บาท	54.5	11.6	30.5	3.9	4.1	0.8	-	2.7	0.8	0.0	-	More than 30,000 Baht
ไม่ทราบ	7.1	0.5	-	-	-	2.3	0.3	1.7	0.9	1.4	-	Unknown
หญิง	1,204.5	14.7	191.7	67.2	153.9	183.4	38.1	122.7	58.6	374.3	-	FEMALE
ต่ำกว่า 1,501 บาท	64.6	-	0.1	0.1	0.8	3.5	1.7	9.0	-	49.3	-	Less than 1,501 Baht
1,501 - 2,500 บาท	97.2	-	0.3	0.5	0.1	6.9	8.4	16.4	3.5	61.2	-	1,501 - 2,500 Baht
2,501 - 3,500 บาท	156.9	-	1.1	1.3	0.7	29.8	12.7	22.2	4.8	84.3	-	2,501 - 3,500 Baht
3,501 - 4,500 บาท	228.2	0.3	3.9	3.4	5.5	37.8	9.4	40.0	21.5	106.6	-	3,501 - 4,500 Baht
4,501 - 5,500 บาท	156.5	3.9	5.3	6.3	27.3	30.6	2.8	17.9	17.4	45.1	-	4,501 - 5,500 Baht
5,501 - 6,500 บาท	103.4	0.9	5.0	10.5	25.7	33.1	0.5	8.8	4.6	14.4	-	5,501 - 6,500 Baht
6,501 - 7,500 บาท	54.5	0.2	6.5	7.0	14.3	16.4	0.7	3.0	1.3	5.1	-	6,501 - 7,500 Baht
7,501 - 10,000 บาท	145.7	1.7	45.1	15.4	48.6	19.7	1.1	4.9	3.2	5.9	-	7,501 - 10,000 Baht
10,001 - 15,000 บาท	67.1	1.7	30.2	10.3	17.5	3.6	-	0.3	2.3	1.2	-	10,001 - 15,000 Baht
15,001 - 20,000 บาท	34.2	2.6	18.9	4.3	7.7	0.7	-	-	-	-	-	15,001 - 20,000 Baht
20,001 - 30,000 บาท	52.0	1.4	40.3	5.8	4.4	0.1	-	-	-	-	-	20,001 - 30,000 Baht
มากกว่า 30,000 บาท	41.5	2.0	34.9	2.3	1.2	1.1	-	-	-	-	-	More than 30,000 Baht
ไม่ทราบ	2.8	-	0.2	-	0.1	0.1	0.8	0.1	-	1.3	-	Unknown

ตารางที่ 18 จำนวนลูกจ้าง จำแนกตามอุตสาหกรรม ระดับของรายได้ ภาคเหนือ

TABLE 18 EMPLOYEE BY INDUSTRY, INCOME CLASS, NORTHERN REGION

ไตรมาสที่ 4/2553 : Quarter 4/2010

หน่วยเป็นพัน : In Thousands

ระดับของรายได้	อุตสาหกรรม Industry										INCOME CLASS
	รวม	เกษตรกรรม	การประมง	เหมืองแร่	การผลิต	ไฟฟ้า ก๊าซ	การก่อสร้าง	การขายส่ง	โรงแรม	การขนส่ง	
				เหมืองหิน		และประปา		การขายปลีก	และภัตตาคาร	Transport	
	Total	Agriculture	Fishing	Mining & Quarrying	Manufac- turing	Electric. Gas & Water supply	Construction	Wholesale & Retail trade	Hotels & Restaurants	& Communi- cation	
ยอดรวม	2,677.6	493.2	0.8	10.6	373.8	24.5	380.3	361.7	100.5	49.5	TOTAL
ต่ำกว่า 1,501 บาท	110.1	70.2	-	-	10.1	0.5	2.8	14.8	2.0	0.4	Less than 1,501 Baht
1,501 - 2,500 บาท	191.1	111.4	-	-	26.9	-	23.3	8.6	2.2	1.1	1,501 - 2,500 Baht
2,501 - 3,500 บาท	304.3	128.5	-	0.1	45.4	-	47.6	34.1	23.4	1.0	2,501 - 3,500 Baht
3,501 - 4,500 บาท	472.2	94.6	-	0.8	105.6	3.7	101.0	70.3	28.7	6.7	3,501 - 4,500 Baht
4,501 - 5,500 บาท	419.0	39.8	-	1.1	73.0	0.8	104.7	89.9	19.4	9.4	4,501 - 5,500 Baht
5,501 - 6,500 บาท	299.6	20.6	-	4.2	43.0	1.6	56.7	68.2	12.4	7.8	5,501 - 6,500 Baht
6,501 - 7,500 บาท	150.2	6.9	-	1.5	19.1	0.7	28.3	26.0	3.5	1.8	6,501 - 7,500 Baht
7,501 - 10,000 บาท	275.6	11.9	0.8	1.1	28.4	1.6	9.5	29.3	7.1	9.0	7,501 - 10,000 Baht
10,001 - 15,000 บาท	156.4	2.2	-	1.1	10.5	1.6	2.2	13.3	0.8	3.7	10,001 - 15,000 Baht
15,001 - 20,000 บาท	77.4	1.0	-	-	5.0	0.7	1.8	2.8	0.4	2.8	15,001 - 20,000 Baht
20,001 - 30,000 บาท	115.7	2.5	-	0.6	3.9	5.8	1.5	1.3	0.7	1.5	20,001 - 30,000 Baht
มากกว่า 30,000 บาท	96.0	0.2	-	0.1	1.4	7.6	0.7	0.3	-	4.5	More than 30,000 Baht
ไม่ทราบ	9.9	3.6	-	-	1.6	-	0.2	2.9	0.1	-	Unknown

ตารางที่ 18 จำนวนลูกจ้าง จำแนกตามอุตสาหกรรม ระดับของรายได้ ภาคเหนือ (ต่อ)

TABLE 18 EMPLOYEE BY INDUSTRY, INCOME CLASS, NORTHERN REGION (Contd.)

ไตรมาสที่ 4/2553 : Quarter 4/2010

หน่วยเป็นพัน : In Thousands

ระดับของรายได้	อุตสาหกรรม (ต่อ) Industry (Contd.)									INCOME CLASS
	สื่อกลาง	อสังหาริมทรัพย์	บริหารราชการ	การศึกษา	ด้านสุขภาพและ	บริการ	ลูกจ้างในครัว-	องค์การ	ไม่ทราบ	
	ทางการเงิน	และการให้เช่า	และป้องกันประเทศ		สังคมสงเคราะห์	ชุมชน สังคม	เรือนส่วนบุคคล	ระหว่างประเทศ		
	Financial	Real estate	Public adminis-		Health	Other community	Private households	Extra-territorial		
	intermediation	& Renting	tation & Defence	Education	& Social work	& Social	with employed persons	organizations	Unknown	
ยอดรวม	52.0	49.8	274.3	263.9	153.7	49.6	38.6	0.7	-	TOTAL
ต่ำกว่า 1,501 บาท	0.1	0.2	0.6	-	2.0	2.0	4.5	-	-	Less than 1,501 Baht
1,501 - 2,500 บาท	0.2	0.2	1.4	4.3	1.1	2.5	7.6	0.4	-	1,501 - 2,500 Baht
2,501 - 3,500 บาท	0.4	3.2	0.4	4.3	3.0	6.4	6.5	-	-	2,501 - 3,500 Baht
3,501 - 4,500 บาท	1.0	9.5	8.8	12.8	9.3	10.9	8.6	-	-	3,501 - 4,500 Baht
4,501 - 5,500 บาท	1.8	8.1	31.2	15.5	9.7	6.8	7.7	-	-	4,501 - 5,500 Baht
5,501 - 6,500 บาท	5.2	6.6	29.0	10.7	23.4	7.0	3.2	-	-	5,501 - 6,500 Baht
6,501 - 7,500 บาท	5.4	5.6	13.5	13.8	19.0	5.2	-	0.1	-	6,501 - 7,500 Baht
7,501 - 10,000 บาท	11.0	8.9	65.2	67.5	20.4	3.6	0.3	0.1	-	7,501 - 10,000 Baht
10,001 - 15,000 บาท	9.9	2.1	47.4	29.1	30.1	2.4	0.0	-	-	10,001 - 15,000 Baht
15,001 - 20,000 บาท	4.6	1.7	30.4	13.9	11.3	1.2	-	-	-	15,001 - 20,000 Baht
20,001 - 30,000 บาท	7.6	3.1	34.3	36.2	16.2	0.6	-	-	-	20,001 - 30,000 Baht
มากกว่า 30,000 บาท	4.9	0.6	11.1	55.8	7.9	0.9	-	-	-	More than 30,000 Baht
ไม่ทราบ	0.1	0.1	1.1	-	0.3	-	0.1	-	-	Unknown

ตารางที่ 18 จำนวนลูกจ้าง จำแนกตามอุตสาหกรรม ระดับของรายได้ และเพศ ภาคเหนือ
TABLE 18 EMPLOYEE BY INDUSTRY, INCOME CLASS AND SEX , NORTHERN REGION

ไตรมาสที่ 4/2553 : Quarter 4/2010

หน่วยเป็นพัน : In Thousands

ระดับของรายได้	อุตสาหกรรม Industry										INCOME CLASS
	รวม	เกษตรกรรม	การประมง	เหมืองแร่ เหมืองหิน	การผลิต	ไฟฟ้า ก๊าซ และประปา	การก่อสร้าง	การขายส่ง การขายปลีก	โรงแรม และภัตตาคาร	การขนส่ง Transport	
	Total	Agriculture	Fishing	Mining & Quarrying	Manufac- turing	Electric. Gas & Water supply	Construction	& Retail trade	Hotels & Restaurants	Communi- cation	
ชาย	1,473.1	281.4	0.4	10.4	172.9	20.7	299.3	206.7	35.2	41.6	MALE
ต่ำกว่า 1,501 บาท	45.6	34.4	-	-	1.7	-	2.5	4.3	1.0	0.3	Less than 1,501 Baht
1,501 - 2,500 บาท	93.9	57.7	-	-	7.3	-	18.1	4.0	0.3	1.0	1,501 - 2,500 Baht
2,501 - 3,500 บาท	147.5	69.7	-	-	14.7	-	33.1	13.5	9.9	0.8	2,501 - 3,500 Baht
3,501 - 4,500 บาท	244.0	56.1	-	0.8	37.5	3.7	68.3	45.2	7.0	4.9	3,501 - 4,500 Baht
4,501 - 5,500 บาท	262.6	25.4	-	1.0	36.7	0.6	85.9	53.2	7.0	8.7	4,501 - 5,500 Baht
5,501 - 6,500 บาท	196.2	16.6	-	4.2	31.4	1.6	50.1	39.8	4.9	6.8	5,501 - 6,500 Baht
6,501 - 7,500 บาท	95.7	5.9	-	1.5	12.7	0.7	26.6	17.1	0.9	1.6	6,501 - 7,500 Baht
7,501 - 10,000 บาท	129.9	9.4	0.4	1.1	16.5	1.4	8.8	17.1	2.9	6.1	7,501 - 10,000 Baht
10,001 - 15,000 บาท	89.3	2.0	-	1.1	5.6	1.4	2.2	7.8	0.7	2.7	10,001 - 15,000 Baht
15,001 - 20,000 บาท	43.2	0.9	-	-	3.5	0.4	1.6	1.4	-	2.6	15,001 - 20,000 Baht
20,001 - 30,000 บาท	63.7	1.6	-	0.6	2.8	4.3	1.3	0.5	0.7	1.5	20,001 - 30,000 Baht
มากกว่า 30,000 บาท	54.5	0.2	-	0.1	1.1	6.7	0.7	0.1	-	4.5	More than 30,000 Baht
ไม่ทราบ	7.1	1.6	-	-	1.4	-	0.2	2.7	-	-	Unknown
หญิง	1,204.5	211.8	0.4	0.2	200.9	3.8	81.0	155.0	65.3	8.0	FEMALE
ต่ำกว่า 1,501 บาท	64.6	35.8	-	-	8.4	0.5	0.3	10.5	1.0	0.0	Less than 1,501 Baht
1,501 - 2,500 บาท	97.2	53.7	-	-	19.6	-	5.2	4.6	1.8	0.1	1,501 - 2,500 Baht
2,501 - 3,500 บาท	156.9	58.8	-	0.1	30.7	-	14.5	20.6	13.6	0.2	2,501 - 3,500 Baht
3,501 - 4,500 บาท	228.2	38.5	-	-	68.1	-	32.7	25.1	21.7	1.7	3,501 - 4,500 Baht
4,501 - 5,500 บาท	156.5	14.4	-	0.1	36.3	0.2	18.8	36.7	12.4	0.7	4,501 - 5,500 Baht
5,501 - 6,500 บาท	103.4	4.0	-	-	11.6	-	6.6	28.4	7.6	0.9	5,501 - 6,500 Baht
6,501 - 7,500 บาท	54.5	1.0	-	-	6.4	-	1.7	8.9	2.6	0.2	6,501 - 7,500 Baht
7,501 - 10,000 บาท	145.7	2.5	0.4	-	11.9	0.2	0.7	12.2	4.2	2.9	7,501 - 10,000 Baht
10,001 - 15,000 บาท	67.1	0.2	-	-	4.9	0.2	0.0	5.5	0.1	1.0	10,001 - 15,000 Baht
15,001 - 20,000 บาท	34.2	0.1	-	-	1.5	0.2	0.2	1.5	0.4	0.2	15,001 - 20,000 Baht
20,001 - 30,000 บาท	52.0	0.9	-	-	1.2	1.5	0.2	0.8	-	-	20,001 - 30,000 Baht
มากกว่า 30,000 บาท	41.5	-	-	-	0.2	1.0	-	0.2	-	-	More than 30,000 Baht
ไม่ทราบ	2.8	2.0	-	-	0.1	-	-	0.1	0.1	-	Unknown

ตารางที่ 18 จำนวนลูกจ้าง จำแนกตามอุตสาหกรรม ระดับของรายได้ และเพศ ภาคเหนือ (ต่อ)

TABLE 18 EMPLOYEE BY INDUSTRY, INCOME CLASS AND SEX , NORTHERN REGION

ไตรมาสที่ 4/2553 : Quarter 4/2010

หน่วยเป็นพัน : In Thousands

ระดับของรายได้	อุตสาหกรรม (ต่อ) Industry (Contd.)									INCOME CLASS
	สื่อกลาง ทางการเงิน Financial intermediation	อสังหาริมทรัพย์ และการให้เช่า Real estate & Renting	บริหารราชการ และป้องกันประเทศ Public adminis- tation & Defence	การศึกษา Education	ด้านสุขภาพและ สังคมสงเคราะห์ Health & Social work	บริการ ชุมชน สังคม Other community & Social with employed persons	ลูกจ้างในครัว- เรือนส่วนบุคคล Private households	องค์กร ระหว่างประเทศ Extra-territorial organizations	ไม่ทราบ Unknown	
ชาย	24.7	22.9	179.8	98.0	48.3	26.1	4.6	0.3	-	MALE
ต่ำกว่า 1,501 บาท	-	0.2	-	-	0.4	0.7	0.0	-	-	Less than 1,501 Baht
1,501 - 2,500 บาท	0.1	0.2	1.0	1.8	0.4	1.3	0.5	0.1	-	1,501 - 2,500 Baht
2,501 - 3,500 บาท	-	1.3	0.2	0.6	0.4	3.1	0.3	-	-	2,501 - 3,500 Baht
3,501 - 4,500 บาท	0.3	3.4	4.4	3.5	3.7	5.1	0.1	-	-	3,501 - 4,500 Baht
4,501 - 5,500 บาท	0.3	5.0	22.9	8.2	3.8	3.2	0.8	-	-	4,501 - 5,500 Baht
5,501 - 6,500 บาท	2.6	1.4	21.8	1.1	6.1	5.1	2.7	-	-	5,501 - 6,500 Baht
6,501 - 7,500 บาท	2.7	5.2	8.3	3.6	6.6	2.2	-	0.1	-	6,501 - 7,500 Baht
7,501 - 10,000 บาท	4.8	2.2	33.9	17.7	5.6	2.0	0.1	-	-	7,501 - 10,000 Baht
10,001 - 15,000 บาท	5.3	1.2	30.6	16.5	10.8	1.4	-	-	-	10,001 - 15,000 Baht
15,001 - 20,000 บาท	1.2	1.2	21.0	4.3	4.2	1.1	-	-	-	15,001 - 20,000 Baht
20,001 - 30,000 บาท	4.2	1.2	26.6	14.4	3.5	0.6	-	-	-	20,001 - 30,000 Baht
มากกว่า 30,000 บาท	3.2	0.5	8.2	26.3	2.6	0.3	-	-	-	More than 30,000 Baht
ไม่ทราบ	0.1	-	1.0	-	0.2	-	-	-	-	Unknown
หญิง	27.3	26.9	94.6	165.9	105.4	23.5	34.0	0.4	-	FEMALE
ต่ำกว่า 1,501 บาท	0.1	-	0.6	-	1.6	1.3	4.5	-	-	Less than 1,501 Baht
1,501 - 2,500 บาท	0.1	0.0	0.4	2.4	0.7	1.2	7.1	0.3	-	1,501 - 2,500 Baht
2,501 - 3,500 บาท	0.4	1.9	0.2	3.7	2.6	3.3	6.2	-	-	2,501 - 3,500 Baht
3,501 - 4,500 บาท	0.7	6.1	4.4	9.4	5.6	5.8	8.5	-	-	3,501 - 4,500 Baht
4,501 - 5,500 บาท	1.5	3.1	8.4	7.3	5.9	3.6	6.9	-	-	4,501 - 5,500 Baht
5,501 - 6,500 บาท	2.6	5.2	7.2	9.6	17.3	2.0	0.5	-	-	5,501 - 6,500 Baht
6,501 - 7,500 บาท	2.7	0.4	5.2	10.2	12.4	3.0	-	-	-	6,501 - 7,500 Baht
7,501 - 10,000 บาท	6.2	6.7	31.3	49.8	14.8	1.6	0.2	0.1	-	7,501 - 10,000 Baht
10,001 - 15,000 บาท	4.6	0.9	16.8	12.6	19.3	1.0	0.0	-	-	10,001 - 15,000 Baht
15,001 - 20,000 บาท	3.4	0.5	9.3	9.7	7.1	0.1	-	-	-	15,001 - 20,000 Baht
20,001 - 30,000 บาท	3.4	1.9	7.7	21.8	12.7	0.1	-	-	-	20,001 - 30,000 Baht
มากกว่า 30,000 บาท	1.7	0.1	3.0	29.5	5.3	0.6	-	-	-	More than 30,000 Baht
ไม่ทราบ	-	0.1	0.2	-	0.2	-	0.1	-	-	Unknown

Northeastern Region

STATISTICAL TABLES NORTHEASTERN REGION

TABLE	1	NUMBER OF POPULATION BY LABOR FORCE STATUS, AGE GROUP
TABLE	2	POPULATION 15 YEARS AND OVER BY MARITAL STATUS, LABOR FORCE STATUS
TABLE	3	POPULATION 15 YEARS AND OVER BY LEVEL OF EDUCATIONAL ATTAINMENT, LABOR FORCE STATUS
TABLE	4	EMPLOYED PERSONS BY LEVEL OF EDUCATIONAL ATTAINMENT, OCCUPATION
TABLE	5	EMPLOYED PERSONS BY LEVEL OF EDUCATIONAL ATTAINMENT, INDUSTRY
TABLE	6	EMPLOYED PERSONS BY WORK STATUS, OCCUPATION
TABLE	7	EMPLOYED PERSONS BY WORK STATUS, INDUSTRY
TABLE	8	EMPLOYED PERSONS BY OCCUPATION, HOURS WORKED PER WEEK, AVAILABILITY FOR ADDITIONAL WORK
TABLE	9	EMPLOYED PERSONS BY INDUSTRY, HOURS WORKED PER WEEK, AVAILABILITY FOR ADDITIONAL WORK
TABLE	10	EMPLOYED PERSONS BY WORK STATUS, HOURS WORKED PER WEEK, AVAILABILITY FOR ADDITIONAL WORK
TABLE	11	EMPLOYED PERSONS BY AGE GROUP, HOURS WORKED PER WEEK, AVAILABILITY FOR ADDITIONAL WORK
TABLE	12	UNEMPLOYED PERSONS, SEEKING JOP BY DURATION OF SEEKING JOP, LEVEL OF EDUCATIONAL ATTAINMENT
TABLE	13	UNEMPLOYED PERSONS, EVER WORKED BY LAST OCCUPATION, LAST INDUSTRY
TABLE	14	EMPLOYEE BY AVERAGE WAGE, FRINGE BENEFIT, INDUSTRY
TABLE	15	PRIVATE EMPLOYEE BY AVERAGE WAGE, FRINGE BENEFIT, INDUSTRY
TABLE	16	GOVERNMENT EMPLOYEE BY AVERAGE WAGE, FRINGE BENEFIT, INDUSTRY
TABLE	17	EMPLOYEE BY OCCUPATION, INCOME CLASS
TABLE	18	EMPLOYEE BY INDUSTRY, INCOME CLASS

ตารางที่ 1 จำนวนประชากรอายุ 15 ปีขึ้นไป จำแนกตามกลุ่มอายุ สถานภาพแรงงาน ภาคตะวันออกเฉียงเหนือ
TABLE 1 POPULATION 15 YEARS AND OVER BY AGE GROUP, LABOR FORCE STATUS, NORTHEASTERN REGION

ไตรมาสที่ 4/2553 : Quarter 4/2010

หน่วยเป็นพัน : In Thousands

สถานภาพแรงงาน	รวม	กลุ่มอายุ Age Group								LABOR FORCE STATUS
	Total	15-19	20-24	25-29	30-34	35-39	40-49	50-59	>= 60	
ประชากรอายุ 15 ปีขึ้นไป	17,968.6	1,953.7	1,880.8	1,808.0	1,644.4	1,774.0	3,487.3	2,658.8	2,761.7	POPULATION 15 YEARS AND OVER
กำลังแรงงานรวม	13,071.2	449.1	1,301.3	1,525.3	1,484.0	1,637.9	3,183.1	2,266.9	1,223.6	Total Labor Force
1. กำลังแรงงานปัจจุบัน	12,993.1	441.2	1,290.2	1,520.3	1,479.3	1,633.6	3,170.8	2,243.4	1,214.3	1. Current labor force
1.1 ผู้มีงานทำ	12,912.7	431.9	1,257.1	1,499.4	1,475.0	1,628.3	3,167.3	2,240.3	1,213.4	1.1 Employed
- ทำงาน	12,786.7	429.9	1,247.6	1,490.7	1,456.9	1,611.7	3,140.9	2,208.9	1,200.2	- At work
- ไม่ทำงานแต่มีงานประจำ	126.0	2.0	9.5	8.7	18.1	16.6	26.4	31.4	13.3	- With job but not at work
1.2 ผู้ว่างงาน	80.4	9.3	33.1	20.9	4.3	5.4	3.5	3.1	0.9	1.2 Unemployed
- หางานทำ	17.2	0.3	7.9	2.3	2.0	3.4	1.2	0.2	-	- Looking for work
- ไม่หางานทำ/พร้อมที่จะทำงาน	63.2	9.0	25.2	18.5	2.3	2.0	2.3	2.9	0.9	- Not looking/available for work
2. กำลังแรงงานที่รอฤดูกาล	78.0	8.0	11.1	5.1	4.6	4.2	12.3	23.5	9.3	2. Seasonally inactive labor force
ผู้ไม่อยู่ในกำลังแรงงาน	4,897.4	1,504.6	579.5	282.7	160.4	136.1	304.2	391.9	1,538.1	Persons not in Labor Force
1. ทำงานบ้าน	1,381.8	75.5	236.8	181.5	97.2	88.9	234.8	275.5	191.5	1. Household work
2. เรียนหนังสือ	1,558.3	1,320.8	219.3	16.0	2.0	0.2	-	-	0.1	2. Studies
3. ยังเด็ก ขรา/ไม่สามารถทำงานได้	1,577.2	27.2	39.8	48.7	39.4	35.2	50.3	75.4	1,261.2	3. Too young/old/incapable of work
4. อื่น ๆ	380.2	81.1	83.6	36.5	21.9	11.8	19.1	41.0	85.2	4. Others

ตารางที่ 1 จำนวนประชากรอายุ 15 ปีขึ้นไป จำแนกตามกลุ่มอายุ สถานภาพแรงงาน และเพศ ภาคตะวันออกเฉียงเหนือ

Table 1 POPULATION 15 YEARS AND OVER BY AGE GROUP, LABOR FORCE STATUS AND SEX , NORTHEASTERN REGION

ไตรมาสที่ 4/2553 : Quarter 4/2010

หน่วยเป็นพัน : In Thousands

สถานภาพแรงงาน	รวม Total	กลุ่มอายุ Age Group								LABOR FORCE STATUS
		15-19	20-24	25-29	30-34	35-39	40-49	50-59	>=60	
ชาย	8,875.6	1,002.3	967.3	943.9	848.6	877.0	1,709.8	1,291.3	1,235.4	MALE
กำลังแรงงานรวม	7,199.9	295.2	782.1	873.9	806.6	840.5	1,662.9	1,220.9	718.0	Total Labor Force
1. กำลังแรงงานปัจจุบัน	7,163.1	287.9	771.3	872.3	804.9	838.4	1,660.0	1,214.1	714.2	1. Current labor force
1.1 ผู้มีงานทำ	7,113.0	280.3	752.5	859.8	802.4	834.1	1,657.6	1,212.3	714.2	1.1 Employed
- ทำงาน	7,031.3	278.3	744.8	854.7	790.4	828.2	1,641.5	1,189.2	704.3	- At work
- ไม่ทำงานแต่มีงานประจำ	81.8	2.0	7.7	5.1	12.0	5.8	16.1	23.1	9.9	- With job but not at work
1.2 ผู้ว่างงาน	50.1	7.6	18.8	12.5	2.6	4.4	2.4	1.9	-	1.2 Unemployed
- หางานทำ	5.9	0.3	0.9	0.5	0.5	3.1	0.5	0.2	-	- Looking for work
- ไม่หางานทำ/พร้อมที่จะทำงาน	44.2	7.4	17.9	12.1	2.0	1.3	1.9	1.7	-	- Not looking/available for work
2. กำลังแรงงานที่รอฤดูกาล	36.8	7.2	10.9	1.5	1.7	2.0	2.9	6.8	3.8	2. Seasonally inactive labor force
ผู้ไม่อยู่ในกำลังแรงงาน	1,675.7	707.1	185.2	70.1	42.0	36.5	47.0	70.4	517.5	Persons not in Labor Force
1. ทำงานบ้าน	54.4	5.6	10.5	8.8	1.0	2.0	8.8	9.3	8.6	1. Household work
2. เรียนหนังสือ	751.9	631.9	108.7	11.1	0.2	-	-	-	-	2. Studies
3. ยังเด็ก ขรา/ไม่สามารถทำงานได้	634.5	15.8	17.9	30.9	28.3	25.1	28.2	37.2	451.1	3. Too young/old/incapable of work
4. อื่น ๆ	234.9	53.8	48.2	19.2	12.5	9.4	10.0	24.0	57.8	4. Others
หญิง	9,092.9	951.5	913.5	864.1	795.8	897.0	1,777.4	1,367.4	1,526.2	FEMALE
กำลังแรงงานรวม	5,871.2	154.0	519.2	651.5	677.4	797.4	1,520.2	1,046.0	505.6	Total Labor Force
1. กำลังแรงงานปัจจุบัน	5,830.0	153.3	519.0	647.9	674.4	795.2	1,510.8	1,029.3	500.1	1. Current labor force
1.1 ผู้มีงานทำ	5,799.7	151.6	504.6	639.6	672.7	794.2	1,509.7	1,028.0	499.2	1.1 Employed
- ทำงาน	5,755.5	151.6	502.8	636.0	666.5	783.5	1,499.4	1,019.7	495.9	- At work
- ไม่ทำงานแต่มีงานประจำ	44.2	-	1.8	3.5	6.1	10.8	10.3	8.3	3.3	- With job but not at work
1.2 ผู้ว่างงาน	30.3	1.6	14.4	8.4	1.8	1.0	1.1	1.3	0.9	1.2 Unemployed
- หางานทำ	11.3	-	7.0	1.9	1.5	0.3	0.6	-	-	- Looking for work
- ไม่หางานทำ/พร้อมที่จะทำงาน	19.0	1.6	7.3	6.5	0.3	0.7	0.4	1.3	0.9	- Not looking/available for work
2. กำลังแรงงานที่รอฤดูกาล	41.2	0.7	0.2	3.5	3.0	2.2	9.4	16.7	5.5	2. Seasonally inactive labor force
ผู้ไม่อยู่ในกำลังแรงงาน	3,221.7	797.5	394.3	212.7	118.4	99.6	257.2	321.4	1,020.6	Persons not in Labor Force
1. ทำงานบ้าน	1,327.3	69.9	226.4	172.7	96.2	86.9	226.0	266.3	183.0	1. Household work
2. เรียนหนังสือ	806.4	688.9	110.6	4.9	1.7	0.2	-	-	0.1	2. Studies
3. ยังเด็ก ขรา/ไม่สามารถทำงานได้	942.6	11.3	21.9	17.8	11.1	10.1	22.2	38.2	810.1	3. Too young/old/incapable of work
4. อื่น ๆ	145.3	27.3	35.5	17.2	9.4	2.5	9.0	17.0	27.5	4. Others

ตารางที่ 2 จำนวนประชากรอายุ 15 ปีขึ้นไป จำแนกตามสถานภาพสมรส สถานภาพแรงงาน ภาคตะวันออกเฉียงเหนือ

TABLE 2 POPULATION 15 YEARS AND OVER BY MARITAL STATUS, LABOR FORCE STATUS , NORTHEASTERN REGION

ไตรมาสที่ 4/2553 : Quarter 4/2010

หน่วยเป็นพัน : In Thousands

สถานภาพแรงงาน	รวม Total	เคยสมรส Ever-Married						LABOR FORCE STATUS
		โสด Single	สมรส Married	หม้าย Widowed	หย่า Divorced	แยกกันอยู่ Separated	ไม่ทราบ Unknown	
ยอดรวม	17,968.6	4,412.0	11,798.4	1,228.4	275.4	250.3	4.0	TOTAL
กำลังแรงงานรวม	13,071.2	2,390.8	9,804.3	454.5	221.2	196.6	3.8	Total Labor Force
1. กำลังแรงงานปัจจุบัน	12,993.1	2,369.5	9,752.2	451.0	220.5	196.2	3.8	1. Current labor force
1.1 ผู้มีงานทำ	12,912.7	2,315.9	9,727.3	450.9	219.5	195.4	3.8	1.1 Employed
- ทำงาน	12,786.7	2,300.1	9,632.0	439.4	217.7	193.7	3.8	- At work
- ไม่ทำงานแต่มีงานประจำ	126.0	15.8	95.2	11.5	1.8	1.7	-	- With job but not at work
1.2 ผู้ว่างงาน	80.4	53.6	25.0	0.1	1.0	0.8	-	1.2 Unemployed
- หางานทำ	17.2	8.7	8.0	-	0.6	-	-	- Looking for work
- ไม่หางานทำ/พร้อมที่จะทำงาน	63.2	45.0	17.0	0.1	0.4	0.8	-	- Not looking/available for work
2. กำลังแรงงานที่รอฤดูกาล	78.0	21.3	52.0	3.6	0.7	0.4	-	2. Seasonally inactive labor force
ผู้ไม่อยู่ในกำลังแรงงาน	4,897.4	2,021.3	1,994.2	773.9	54.2	53.7	0.2	Persons not in Labor Force
1. ทำงานบ้าน	1,381.8	90.6	1,131.1	108.6	22.7	28.7	-	1. Household work
2. เรียนหนังสือ	1,558.3	1,527.7	28.1	0.2	1.4	0.8	-	2. Studies
3. ยังเด็ก ขรา/ไม่สามารถทำงานได้	1,577.2	222.3	670.9	642.5	24.4	16.8	0.2	3. Too young/old/incapable of work
4. อื่น ๆ	380.2	180.6	164.0	22.5	5.6	7.4	-	4. Others

ตารางที่ 2 จำนวนประชากรอายุ 15 ปีขึ้นไป จำแนกตามสถานภาพสมรส สถานภาพแรงงาน และเพศ ภาคตะวันออกเฉียงเหนือ

TABLE 2 POPULATION 15 YEARS AND OVER BY MARITAL STATUS, LABOR FORCE STATUS AND SEX, NORTHEASTERN REGION

ไตรมาสที่ 4/2553 : Quarter 4/2010

หน่วยเป็นพัน : In Thousands

สถานภาพแรงงาน	รวม	เคยสมรส Ever-Married					LABOR FORCE STATUS	
		โสด	สมรส	หม้าย	หย่า	แยกกันอยู่		ไม่ทราบ
	Total	Single	Married	Widowed	Divorced	Separated	Unknown	
ชาย	8,875.6	2,745.8	5,670.7	236.6	99.5	119.5	3.6	MALE
กำลังแรงงานรวม	7,199.9	1,723.5	5,170.9	112.5	83.2	106.3	3.6	Total Labor Force
1. กำลังแรงงานปัจจุบัน	7,163.1	1,704.7	5,153.7	112.5	82.5	106.3	3.6	1. Current labor force
1.1 ผู้มีงานทำ	7,113.0	1,672.6	5,136.7	112.5	81.9	105.7	3.6	1.1 Employed
- ทำงาน	7,031.3	1,657.7	5,072.5	111.3	81.5	104.8	3.6	- At work
- ไม่ทำงานแต่มีงานประจำ	81.8	15.0	64.2	1.2	0.5	1.0	-	- With job but not at work
1.2 ผู้ว่างงาน	50.1	32.0	17.0	-	0.6	0.6	-	1.2 Unemployed
- หางานทำ	5.9	1.4	4.1	-	0.4	-	-	- Looking for work
- ไม่หางานทำ/พร้อมที่จะทำงาน	44.2	30.7	12.9	-	0.1	0.6	-	- Not looking/available for work
2. กำลังแรงงานที่รอฤดูกาล	36.8	18.9	17.2	-	0.7	-	-	2. Seasonally inactive labor force
ผู้ไม่อยู่ในกำลังแรงงาน	1,675.7	1,022.3	499.8	124.1	16.3	13.3	-	Persons not in Labor Force
1. ทำงานบ้าน	54.4	18.7	31.7	2.9	0.9	0.2	-	1. Household work
2. เรียนหนังสือ	751.9	741.3	10.5	0.1	-	-	-	2. Studies
3. ยังเด็ก ขรา/ไม่สามารถทำงานได้	634.5	133.1	366.1	113.7	12.7	8.9	-	3. Too young/old/incapable of work
4. อื่น ๆ	234.9	129.2	91.6	7.4	2.6	4.1	-	4. Others
หญิง	9,092.9	1,666.3	6,127.7	991.8	175.9	130.8	0.5	FEMALE
กำลังแรงงานรวม	5,871.2	667.3	4,633.4	342.0	138.0	90.3	0.3	Total Labor Force
1. กำลังแรงงานปัจจุบัน	5,830.0	664.8	4,598.5	338.5	138.0	89.9	0.3	1. Current labor force
1.1 ผู้มีงานทำ	5,799.7	643.2	4,590.6	338.4	137.6	89.7	0.3	1.1 Employed
- ทำงาน	5,755.5	642.5	4,559.6	328.1	136.2	88.9	0.3	- At work
- ไม่ทำงานแต่มีงานประจำ	44.2	0.8	31.0	10.3	1.4	0.7	-	- With job but not at work
1.2 ผู้ว่างงาน	30.3	21.6	8.0	0.1	0.4	0.2	-	1.2 Unemployed
- หางานทำ	11.3	7.3	3.9	-	0.2	-	-	- Looking for work
- ไม่หางานทำ/พร้อมที่จะทำงาน	19.0	14.3	4.1	0.1	0.3	0.2	-	- Not looking/available for work
2. กำลังแรงงานที่รอฤดูกาล	41.2	2.4	34.8	3.6	-	0.4	-	2. Seasonally inactive labor force
ผู้ไม่อยู่ในกำลังแรงงาน	3,221.7	999.0	1,494.4	649.8	37.9	40.5	0.2	Persons not in Labor Force
1. ทำงานบ้าน	1,327.3	72.0	1,099.4	105.7	21.8	28.5	-	1. Household work
2. เรียนหนังสือ	806.4	786.4	17.7	0.1	1.4	0.8	-	2. Studies
3. ยังเด็ก ขรา/ไม่สามารถทำงานได้	942.6	89.2	304.8	528.8	11.7	7.9	0.2	3. Too young/old/incapable of work
4. อื่น ๆ	145.3	51.4	72.5	15.2	3.0	3.3	-	4. Others

ตารางที่ 3 จำนวนประชากรอายุ 15 ปีขึ้นไป จำแนกตามระดับการศึกษาที่สำเร็จ สถานภาพแรงงาน ภาคตะวันออกเฉียงเหนือ

TABLE 3 POPULATION 15 YEARS AND OVER BY LEVEL OF EDUCATIONAL ATTAINMENT, LABOR FORCE STATUS, NORTHEASTERN REGION

ไตรมาสที่ 4/2553 : Quarter 4/2010

หน่วยเป็นพัน : In Thousands

สถานภาพแรงงาน	รวม	ไม่มี การศึกษา	ต่ำกว่า ประถมศึกษา Less than Elementary	ประถม ศึกษา Elementary	มัธยมศึกษา ตอนต้น Lower Secondary	มัธยมศึกษาตอนปลาย Upper Secondary Level			อุดมศึกษา Higher Level			อื่นๆ Others	ไม่ทราบ Unknown	LABOR FORCE STATUS
						สายสามัญ General/ Academic	สายอาชีว- ศึกษา Vocational	สายวิชา- การศึกษา Teacher Training	สายวิชาการ Academic	สายวิชาชีพ Higher Technical Education	สายวิชา- การศึกษา Teacher Training			
ยอดรวม	17,968.6	391.4	5,968.1	4,448.4	3,234.2	1,769.7	418.3	11.0	752.2	594.8	372.1	0.4	7.9	TOTAL
กำลังแรงงานรวม	13,071.2	136.3	4,229.0	3,687.9	1,895.1	1,338.1	278.4	2.2	677.1	501.8	317.9	0.1	7.3	Total Labor Force
1. กำลังแรงงานปัจจุบัน	12,993.1	134.8	4,191.2	3,671.1	1,878.9	1,334.8	275.9	2.2	677.1	501.8	317.9	0.1	7.3	1. Current labor force
1.1 ผู้มีงานทำ	12,912.7	132.9	4,186.5	3,656.2	1,863.0	1,328.5	269.4	2.1	662.6	491.5	312.6	0.1	7.3	1.1 Employed
- ทำงาน	12,786.7	132.9	4,133.7	3,626.2	1,849.6	1,315.0	265.7	1.7	660.0	486.7	307.8	0.1	7.3	- At work
- ไม่ทำงานแต่มีงานประจำ	126.0	-	52.9	30.0	13.4	13.5	3.7	0.4	2.6	4.8	4.9	-	-	- With job but not at work
1.2 ผู้ว่างงาน	80.4	1.9	4.6	14.9	15.9	6.3	6.6	0.1	14.5	10.3	5.3	-	-	1.2 Unemployed
- หางานทำ	17.2	-	0.3	5.0	0.8	2.3	-	-	7.4	1.5	-	-	-	- Looking for work
- ไม่หางานทำ/พร้อมที่จะทำงาน	63.2	1.9	4.4	9.9	15.1	4.0	6.6	0.1	7.2	8.8	5.3	-	-	- Not looking/available for work
2. กำลังแรงงานที่รอฤดูกาล	78.0	1.5	37.8	16.8	16.2	3.3	2.5	-	-	-	-	-	-	2. Seasonally inactive labor force
ผู้ไม่อยู่ในกำลังแรงงาน	4,897.4	255.1	1,739.1	760.5	1,339.1	431.6	139.9	8.8	75.2	93.0	54.2	0.3	0.6	Persons not in Labor Force
1. ทำงานบ้าน	1,381.8	28.6	543.8	281.7	255.8	158.2	33.0	0.4	25.2	43.8	10.8	0.3	0.2	1. Household work
2. เรียนหนังสือ	1,558.3	-	-	329.6	918.7	199.3	84.6	3.0	4.1	19.0	0.1	-	-	2. Studies
3. ยังเด็ก ขรา/ไม่สามารถทำงานได้	1,577.2	225.5	1,155.6	96.0	58.2	25.2	2.8	0.2	4.7	4.4	4.4	-	0.2	3. Too young/old/incapable of work
4. อื่น ๆ	380.2	1.1	39.7	53.2	106.4	49.0	19.6	5.2	41.2	25.8	38.9	-	0.2	4. Others

1/ รวมอาชีวะระยะสั้น 1/ Including Short Course Vocational

ตารางที่ 3 จำนวนประชากรอายุ 15 ปีขึ้นไป จำแนกตามระดับการศึกษาที่สำเร็จ สถานภาพแรงงาน และเพศ ภาคตะวันออกเฉียงเหนือ

TABLE 3 POPULATION 15 YEARS AND OVER BY LEVEL OF EDUCATIONAL ATTAINMENT, LABOR FORCE STATUS AND SEX , NORTHEASTERN REGION

ไตรมาสที่ 4/2553 : Quarter 4/2010

หน่วยเป็นพัน : In Thousands

สถานภาพแรงงาน	รวม	ไม่มี การศึกษา	ต่ำกว่า ประถมศึกษา Less than Elementary	ประถม ศึกษา Elementary	มัธยมศึกษา ตอนต้น Lower Secondary	มัธยมศึกษาตอนปลาย Upper Secondary Level			อุดมศึกษา Higher Level			1/ อื่นๆ Others	ไม่ทราบ Unknown	LABOR FORCE STATUS
						สายสามัญ	สายอาชีว- ศึกษา	สายวิชา- การศึกษา	สายวิชาการ	สายวิชาชีพ Higher	สายวิชา- การศึกษา			
						General/ Academic	Vocational	Teacher Training	Academic	Education	Teacher Training			
ชาย	8,875.6	132.6	2,663.4	2,338.1	1,740.4	932.5	248.8	8.0	347.4	314.3	144.4	-	5.8	MALE
กำลังแรงงานรวม	7,199.9	60.3	2,186.3	2,071.1	1,186.4	782.1	184.8	0.9	320.2	286.9	115.5	-	5.4	Total Labor Force
1. กำลังแรงงานปัจจุบัน	7,163.1	59.0	2,176.7	2,060.4	1,174.5	779.1	184.5	0.9	320.2	286.9	115.5	-	5.4	1. Current labor force
1.1 ผู้มีงานทำ	7,113.0	58.5	2,173.9	2,046.7	1,160.2	775.5	180.3	0.9	317.3	279.0	115.5	-	5.4	1.1 Employed
- ทำงาน	7,031.3	58.5	2,134.8	2,026.5	1,153.5	766.3	177.8	0.5	317.1	276.9	114.0	-	5.4	- At work
- ไม่ทำงานแต่มีงานประจำ	81.8	-	39.0	20.2	6.7	9.2	2.5	0.4	0.1	2.1	1.5	-	-	- With job but not at work
1.2 ผู้ว่างงาน	50.1	0.6	2.9	13.7	14.4	3.6	4.2	-	2.9	7.9	-	-	-	1.2 Unemployed
- หางานทำ	5.9	-	0.3	4.4	0.2	0.4	-	-	0.1	0.5	-	-	-	- Looking for work
- ไม่หางานทำ/พร้อมที่จะทำงาน	44.2	0.6	2.6	9.4	14.2	3.2	4.2	-	2.8	7.4	-	-	-	- Not looking/available for work
2. กำลังแรงงานที่รอฤดูกาล	36.8	1.3	9.6	10.7	11.9	3.0	0.4	-	-	-	-	-	-	2. Seasonally inactive labor force
ผู้ไม่อยู่ในกำลังแรงงาน	1,675.7	72.2	477.1	267.0	554.0	150.4	64.0	7.1	27.2	27.3	29.0	-	0.4	Persons not in Labor Force
1. ทำงานบ้าน	54.4	0.0	20.1	5.0	17.6	4.3	0.5	-	0.8	1.0	5.0	-	-	1. Household work
2. เรียนหนังสือ	751.9	-	-	175.1	423.9	90.7	48.3	3.0	1.3	9.4	0.1	-	-	2. Studies
3. ยังเด็ก ขรา/ไม่สามารถทำงานได้	634.5	71.2	438.1	57.0	36.7	19.3	2.4	0.1	2.4	4.0	3.1	-	0.2	3. Too young/old/incapable of work
4. อื่น ๆ	234.9	1.1	18.8	29.9	75.8	36.1	12.8	4.0	22.7	12.9	20.7	-	0.2	4. Others
หญิง	9,092.9	258.9	3,304.7	2,110.3	1,493.9	837.2	169.6	3.0	404.8	280.5	227.7	0.4	2.0	FEMALE
กำลังแรงงานรวม	5,871.2	76.0	2,042.6	1,616.8	708.7	556.0	93.6	1.3	356.9	214.9	202.5	0.1	1.8	Total Labor Force
1. กำลังแรงงานปัจจุบัน	5,830.0	75.8	2,014.4	1,610.7	704.4	555.7	91.5	1.3	356.9	214.9	202.5	0.1	1.8	1. Current labor force
1.1 ผู้มีงานทำ	5,799.7	74.4	2,012.7	1,609.6	702.8	553.0	89.1	1.2	345.3	212.5	197.2	0.1	1.8	1.1 Employed
- ทำงาน	5,755.5	74.4	1,998.8	1,599.8	696.2	548.7	87.9	1.2	342.9	209.8	193.8	0.1	1.8	- At work
- ไม่ทำงานแต่มีงานประจำ	44.2	-	13.8	9.8	6.7	4.3	1.2	-	2.4	2.7	3.4	-	-	- With job but not at work
1.2 ผู้ว่างงาน	30.3	1.4	1.8	1.2	1.6	2.6	2.4	0.1	11.6	2.4	5.3	-	-	1.2 Unemployed
- หางานทำ	11.3	-	-	0.6	0.6	1.9	-	-	7.3	1.0	-	-	-	- Looking for work
- ไม่หางานทำ/พร้อมที่จะทำงาน	19.0	1.4	1.8	0.5	1.0	0.8	2.4	0.1	4.3	1.4	5.3	-	-	- Not looking/available for work
2. กำลังแรงงานที่รอฤดูกาล	41.2	0.2	28.2	6.1	4.3	0.3	2.1	-	-	-	-	-	-	2. Seasonally inactive labor force
ผู้ไม่อยู่ในกำลังแรงงาน	3,221.7	182.9	1,262.1	493.5	785.2	281.2	76.0	1.7	47.9	65.6	25.2	0.3	0.2	Persons not in Labor Force
1. ทำงานบ้าน	1,327.3	28.6	523.6	276.7	238.2	153.8	32.5	0.4	24.4	42.7	5.7	0.3	0.2	1. Household work
2. เรียนหนังสือ	806.4	-	-	154.5	494.8	108.5	36.3	-	2.7	9.6	-	-	-	2. Studies
3. ยังเด็ก ขรา/ไม่สามารถทำงานได้	942.6	154.3	717.5	39.0	21.6	5.9	0.4	0.1	2.3	0.4	1.2	-	-	3. Too young/old/incapable of work
4. อื่น ๆ	145.3	-	20.9	23.3	30.6	12.9	6.8	1.2	18.5	12.9	18.2	-	-	4. Others

1/ รวมอาชีวระยะสั้น 1/ Including Short Course Vocational

ตารางที่ 4 จำนวนผู้มีงานทำ จำแนกตามระดับการศึกษาที่สำเร็จ อาชีพ ภาคตะวันออกเฉียงเหนือ

TABLE 4 EMPLOYED PERSONS BY LEVEL OF EDUCATIONAL ATTAINMENT, OCCUPATION , NORTHEASTERN REGION

ไตรมาสที่ 4/2553 : Quarter 4/2010

หน่วยเป็นพัน : In Thousands

อาชีพ	รวม	ไม่มี การศึกษา	ต่ำกว่า ประถมศึกษา Less than Elementary	ประถม ศึกษา Elementary	มัธยมศึกษา ตอนต้น Lower Secondary	มัธยมศึกษาตอนปลาย Upper Secondary Level			อุดมศึกษา Higher Level			อื่นๆ 1/ Others	ไม่ทราบ Unknown	OCCUPATION
						สายสามัญ General/ Academic	สายอาชีว- ศึกษา Vocational	สายวิชา- การศึกษา Teacher Training	สายวิชาการ Academic	สายวิชาชีพ Higher Technical Education	สายวิชา- การศึกษา Teacher Training			
Total	None	Elementary	Elementary	Secondary	Academic	Vocational	Training	Academic	Education	Teacher	Training	Others	Unknown	
ยอดรวม	12,912.7	132.9	4,186.5	3,656.2	1,863.0	1,328.5	269.4	2.1	662.6	491.5	312.6	0.1	7.3	TOTAL
1. ผู้บัญญัติกฎหมาย ข้าราชการระดับอาวุโส และผู้จัดการ	341.2	1.6	79.7	50.5	56.2	48.6	5.5	0.1	67.0	20.3	11.8	-	-	1. Legislators, senior officials and managers
2. ผู้ประกอบวิชาชีพด้านต่างๆ	478.6	-	1.3	1.9	1.2	4.7	6.0	-	183.6	61.3	218.7	-	-	2. Professionals
3. ผู้ประกอบวิชาชีพด้านเทคนิคสาขาต่างๆ และอาชีพที่เกี่ยวข้อง	240.9	0.3	6.3	4.8	19.8	38.6	11.9	0.5	104.3	46.4	8.2	-	-	3. Technicians and associate professionals
4. เสมียน	327.8	-	4.8	9.2	15.6	45.2	34.5	0.3	133.7	67.4	17.1	-	-	4. Clerks
5. พนักงานบริการและพนักงานในร้านค้า และตลาด	1,652.2	14.3	370.2	322.5	298.2	310.5	74.5	-	123.1	101.0	35.7	0.1	2.1	5. Service workers and shop and market sales workers
6. ผู้ปฏิบัติงานที่มีฝีมือในด้านการเกษตร และการประมง	7,092.2	84.4	3,049.2	2,311.1	948.2	526.7	64.5	1.2	15.7	74.8	14.1	-	2.4	6. Skilled agricultural and fishery workers
7. ผู้ปฏิบัติงานด้านความสามารถทางฝีมือ และธุรกิจการค้าที่เกี่ยวข้อง	1,156.6	8.0	259.2	400.9	218.9	138.6	40.7	-	19.8	68.9	1.7	-	-	7. Craft and related trades workers
8. ผู้ปฏิบัติการโรงงานและเครื่องจักร และผู้ปฏิบัติงานด้านการประกอบ	506.6	0.4	78.8	152.1	125.5	96.1	13.0	-	9.9	27.0	3.8	-	-	8. Plant and machine operators and assemblers
9. อาชีพขั้นพื้นฐานต่างๆ ในด้านการขาย และการให้บริการ	1,116.4	24.0	337.0	403.3	179.5	119.5	18.6	-	5.7	24.4	1.7	0.1	2.8	9. Elementary occupations
10. คนงานซึ่งมิได้จำแนกไว้ในหมวดอื่น	0.2	-	-	-	-	-	0.2	-	-	-	-	-	-	10. Workers not classifiable by occupation

1/ รวมอาชีวะระยะสั้น 1/ Including Short Course Vocational

ตารางที่ 4 จำนวนผู้จ้างทำ จำแนกตามระดับการศึกษาที่สำเร็จ อาชีพ และเพศ ภาคตะวันออกเฉียงเหนือ

TABLE 4 EMPLOYED PERSONS BY LEVEL OF EDUCATIONAL ATTAINMENT, OCCUPATION AND SEX, NORTHEASTERN REGION

ไตรมาสที่ 4/2553 : Quarter 4/2010

หน่วยเป็นพัน : In Thousands

อาชีพ	รวม	ไม่มี การศึกษา	ต่ำกว่า ประถมศึกษา Less than Elementary	ประถม ศึกษา Elementary	มัธยมศึกษา ตอนต้น Lower Secondary	มัธยมศึกษาตอนปลาย Upper Secondary Level			อุดมศึกษา Higher Level			อื่นๆ Others	ไม่ทราบ Unknown	OCCUPATION
						สายสามัญ General/ Academic	สายอาชีพ- ศึกษา Vocational	สายวิชา- การศึกษา Teacher Training	สายวิชาการ Academic	สายวิชาชีพ Higher Technical Education	สายวิชา- การศึกษา Teacher Training			
ชาย	7,113.0	58.5	2,173.9	2,046.7	1,160.2	775.5	180.3	0.9	317.3	279.0	115.5	-	5.4	MALE
1. ผู้บัญญัติกฎหมาย ข้าราชการระดับอาวุโสและผู้จัดการ	275.8	1.3	61.5	42.3	46.9	43.1	4.8	0.1	51.4	15.8	8.6	-	-	1. Legislators, senior officials and managers
2. ผู้ประกอบวิชาชีพด้านต่างๆ	189.3	-	0.7	1.4	0.7	3.5	4.7	-	86.0	14.3	78.1	-	-	2. Professionals
3. ผู้ประกอบวิชาชีพด้านเทคนิคสาขาต่างๆ และอาชีพที่เกี่ยวข้อง	135.5	-	1.2	2.5	15.3	18.5	10.2	0.5	57.1	27.5	2.7	-	-	3. Technicians and associate professionals
4. เสมียน	101.6	-	3.7	4.5	11.4	18.2	15.9	0.3	33.4	11.1	2.9	-	-	4. Clerks
5. พนักงานบริการและพนักงานในร้านค้าและตลาด	630.6	2.6	119.4	108.9	122.3	135.3	41.6	-	47.7	45.3	7.2	-	0.4	5. Service workers and shop and market sales workers
6. ผู้ปฏิบัติงานที่มีฝีมือในด้านการเกษตรและการประมง	3,912.9	39.4	1,566.1	1,263.8	592.7	323.7	44.7	-	11.2	58.8	10.2	-	2.4	6. Skilled agricultural and fishery workers
7. ผู้ปฏิบัติงานด้านความสามารถทางฝีมือและธุรกิจการค้าที่เกี่ยวข้อง	821.7	6.5	162.8	280.6	156.9	93.9	36.6	-	17.6	65.9	0.9	-	-	7. Craft and related trades workers
8. ผู้ปฏิบัติการโรงงานและเครื่องจักรและผู้ปฏิบัติงานด้านการประกอบ	387.4	0.4	69.1	106.2	98.0	70.0	9.9	-	9.6	20.6	3.7	-	-	8. Plant and machine operators and assemblers
9. อาชีพขั้นพื้นฐานต่างๆ ในด้านการขายและการให้บริการ	658.0	8.3	189.5	236.6	115.8	69.3	11.7	-	3.3	19.6	1.2	-	2.7	9. Elementary occupations
10. คนงานซึ่งมิได้จำแนกไว้ในหมวดอื่น	0.2	-	-	-	-	-	0.2	-	-	-	-	-	-	10. Workers not classifiable by occupation
หญิง	5,799.7	74.4	2,012.7	1,609.6	702.8	553.0	89.1	1.2	345.3	212.5	197.2	0.1	1.8	FEMALE
1. ผู้บัญญัติกฎหมาย ข้าราชการระดับอาวุโสและผู้จัดการ	65.4	0.3	18.3	8.2	9.3	5.5	0.7	-	15.6	4.5	3.1	-	-	1. Legislators, senior officials and managers
2. ผู้ประกอบวิชาชีพด้านต่างๆ	289.4	-	0.7	0.6	0.4	1.2	1.3	-	97.6	47.0	140.6	-	-	2. Professionals
3. ผู้ประกอบวิชาชีพด้านเทคนิคสาขาต่างๆ และอาชีพที่เกี่ยวข้อง	105.4	0.3	5.0	2.3	4.4	20.2	1.7	-	47.2	18.9	5.4	-	-	3. Technicians and associate professionals
4. เสมียน	226.2	-	1.1	4.7	4.2	26.9	18.6	-	100.3	56.3	14.2	-	-	4. Clerks
5. พนักงานบริการและพนักงานในร้านค้าและตลาด	1,021.6	11.7	250.8	213.5	175.9	175.2	32.9	-	75.4	55.7	28.6	0.1	1.7	5. Service workers and shop and market sales workers
6. ผู้ปฏิบัติงานที่มีฝีมือในด้านการเกษตรและการประมง	3,179.3	45.0	1,483.2	1,047.3	355.5	203.0	19.8	1.2	4.4	16.1	3.9	-	-	6. Skilled agricultural and fishery workers
7. ผู้ปฏิบัติงานด้านความสามารถทางฝีมือและธุรกิจการค้าที่เกี่ยวข้อง	334.9	1.5	96.4	120.3	62.0	44.8	4.1	-	2.2	2.9	0.8	-	-	7. Craft and related trades workers
8. ผู้ปฏิบัติการโรงงานและเครื่องจักรและผู้ปฏิบัติงานด้านการประกอบ	119.2	-	9.7	45.9	27.5	26.2	3.1	-	0.3	6.4	0.2	-	-	8. Plant and machine operators and assemblers
9. อาชีพขั้นพื้นฐานต่างๆ ในด้านการขายและการให้บริการ	458.5	15.7	147.5	166.7	63.7	50.2	6.9	-	2.4	4.8	0.5	0.1	0.1	9. Elementary occupations
10. คนงานซึ่งมิได้จำแนกไว้ในหมวดอื่น	-	-	-	-	-	-	-	-	-	-	-	-	-	10. Workers not classifiable by occupation

1/ รวมอาชีพระยะสั้น 1/ Including Short Course Vocational

ตารางที่ 5 จำนวนผู้มีงานทำ จำแนกตามระดับการศึกษาที่สำเร็จ อุตสาหกรรม ภาคตะวันออกเฉียงเหนือ

TABLE 5 EMPLOYED PERSONS BY LEVEL OF EDUCATIONAL ATTAINMENT, INDUSTRY, NORTHEASTERN REGION

ไตรมาสที่ 4/2553 : Quarter 4/2010

หน่วยเป็นพัน : In Thousands

อุตสาหกรรม	รวม	ไม่มี การศึกษา	ต่ำกว่า ประถมศึกษา Less than Elementary	ประถม ศึกษา Elementary	มัธยมศึกษา ตอนต้น Lower Secondary	มัธยมศึกษาตอนปลาย		อุดมศึกษา				อื่นๆ ^{1/}	ไม่ทราบ	INDUSTRY	
						Upper Secondary Level			Higher Level						
						สายสามัญ	สายอาชีพ- ศึกษา	สายวิชา- การศึกษา	สายวิชาการ	สายวิชาชีพ Higher Technical	สายวิชา- การศึกษา Teacher				
						General/ Academic	Vocational	Teacher Training	Academic	Education	Teacher Training				
ยอดรวม	12,912.7	132.9	4,186.5	3,656.2	1,863.0	1,328.5	269.4	2.1	662.6	491.5	312.6	0.1	7.3	TOTAL	
1. เกษตรกรรม การล่าสัตว์ และการป่าไม้	7,476.6	99.9	3,184.3	2,452.7	1,004.1	551.7	67.7	1.2	20.9	78.2	13.6	-	2.4	1. Agriculture, hunting and forestry	
2. การประมง	60.9	0.9	20.0	21.5	11.8	3.4	-	-	-	3.2	0.1	-	-	2. Fishing	
3. การทำเหมืองแร่ และเหมืองหิน	4.3	-	0.6	2.2	1.2	0.1	-	-	0.2	-	0.1	-	-	3. Mining and quarrying	
4. การผลิต	950.2	6.5	193.0	293.1	188.8	146.7	30.4	-	19.3	69.0	3.5	-	-	4. Manufacturing	
5. การไฟฟ้า ก๊าซ และการประปา	27.9	-	2.0	3.0	2.4	3.3	2.2	-	9.3	5.5	0.1	-	-	5. Electricity, gas and water supply	
6. การก่อสร้าง	575.8	2.0	151.8	248.6	90.2	41.9	10.6	-	11.5	15.6	1.1	-	2.5	6. Construction	
7. การขายส่ง การขายปลีก การซ่อมแซมยานยนต์ รถจักรยานยนต์ ของใช้ส่วนบุคคล และของใช้ ในครัวเรือน	1,582.0	9.4	361.5	355.2	276.2	259.8	77.3	-	105.3	118.5	16.2	0.1	2.4	7. Wholesale and retail trade, repair of motor vehicles motorcycles and personal and household goods	
8. โรงแรม และภัตตาคาร	509.7	6.5	119.5	134.1	107.9	81.2	10.3	0.1	26.2	18.3	5.7	-	-	8. Hotel and restaurants	
9. การขนส่ง สถานที่เก็บสินค้า และการคมนาคม	144.6	0.3	35.4	28.2	37.3	17.7	2.9	-	12.2	7.5	3.1	-	-	9. Transport, storage and communication	
10. การเป็นสื่อกลางทางการเงิน	68.3	-	1.9	4.5	2.9	16.3	1.9	-	36.2	3.2	1.5	-	-	10. Financial intermediation	
11. กิจการด้านอสังหาริมทรัพย์ การให้เช่า และกิจกรรมทางธุรกิจ	84.2	0.2	9.4	6.5	9.9	12.3	7.7	-	27.1	10.1	1.2	-	-	11. Real estate, renting and business activities	
12. การบริหารราชการ และการป้องกันประเทศ รวมทั้งการประกันสังคมภาคบังคับ	569.4	-	39.1	43.2	62.6	81.7	41.2	0.8	208.5	71.2	21.2	-	-	12. Public administration and defence, compulsory social security	
13. การศึกษา	437.9	-	14.0	11.8	10.3	18.0	4.5	-	134.2	15.9	229.3	-	-	13. Education	
14. งานด้านสุขภาพ และงานสังคมสงเคราะห์	214.8	0.7	7.3	10.2	15.2	52.7	5.9	-	38.0	69.8	15.2	-	-	14. Health and social work	
15. กิจกรรมด้านบริการชุมชน สังคม และการบริการ ส่วนบุคคลอื่นๆ	152.6	0.9	29.0	27.1	33.2	36.3	6.0	-	13.8	5.5	0.9	-	-	15. Other community, social and personal service activity	
16. ลูกจ้างในครัวเรือนส่วนบุคคล	53.4	5.6	17.9	14.5	9.1	5.3	0.8	-	-	0.1	0.1	0.1	-	16. Private households with employed persons	
17. องค์การระหว่างประเทศและองค์การต่างประเทศ อื่นๆ และสมาชิก	-	-	-	-	-	-	-	-	-	-	-	-	-	17. Extra-territorial organizations and bodies	
18. ไม่ทราบ	0.2	-	-	-	-	-	0.2	-	-	-	-	-	-	18. Unknown	

1/ รวมอาชีวะระยะสั้น 1/ Including Short Course Vocational

ตารางที่ 5 จำนวนผู้มีงานทำ จำแนกตามระดับการศึกษาที่สำเร็จ อุตสาหกรรม และเพศ ภาคตะวันออกเฉียงเหนือ

TABLE 5 EMPLOYED PERSONS BY LEVEL OF EDUCATIONAL ATTAINMENT, INDUSTRY AND SEX , NORTHEASTERN REGION

ไตรมาสที่ 4/2553 : Quarter 4/2010

หน่วยเป็นพัน : In Thousands

อุตสาหกรรม	รวม	ไม่มี การศึกษา	ต่ำกว่า ประถมศึกษา Less than Elementary	ประถม ศึกษา Elementary	มัธยมศึกษา ตอนต้น Lower Secondary	มัธยมศึกษาตอนปลาย		อุดมศึกษา				อื่นๆ	ไม่ทราบ	INDUSTRY
						Upper Secondary Level		Higher Level						
						สายสามัญ General/ Academic	สายอาชีว- ศึกษา Vocational	สายวิชา- การศึกษา Teacher Training	สายวิชาการ Academic	สายวิชาชีพ Higher Technical Education	สายวิชา- การศึกษา Teacher Training			
ชาย	7,113.0	58.5	2,173.9	2,046.7	1,160.2	775.5	180.3	0.9	317.3	279.0	115.5	-	5.4	MALE
1. เกษตรกรรม การล่าสัตว์ และการป่าไม้	4,135.9	45.4	1,629.5	1,350.5	634.3	337.7	47.7	-	15.8	62.1	10.5	-	2.4	1. Agriculture, hunting and forestry
2. การประมง	50.6	0.9	15.7	15.8	11.6	3.4	-	-	-	3.2	0.1	-	-	2. Fishing
3. การทำเหมืองแร่ และเหมืองหิน	3.6	-	0.5	1.7	1.2	-	-	-	0.1	-	0.1	-	-	3. Mining and quarrying
4. การผลิต	452.9	4.8	85.3	120.3	94.9	70.5	20.4	-	8.2	46.3	2.2	-	-	4. Manufacturing
5. การไฟฟ้า ก๊าซ และการประปา	23.9	-	2.0	3.0	2.4	3.3	2.2	-	6.7	4.0	0.1	-	-	5. Electricity, gas and water supply
6. การก่อสร้าง	513.3	1.2	133.9	221.3	81.7	40.1	9.2	-	10.5	12.8	0.1	-	2.4	6. Construction
7. การขายส่ง การขายปลีก การซ่อมแซมยานยนต์ รถจักรยานยนต์ ของใช้ส่วนบุคคล และของใช้ ในครัวเรือน	843.6	4.6	169.4	200.1	164.1	143.0	44.6	-	42.0	69.0	6.2	-	0.7	7. Wholesale and retail trade, repair of motor vehicles motorcycles and personal and household goods
8. โรงแรม และภัตตาคาร	174.2	0.9	32.3	40.0	43.6	33.1	4.8	0.1	10.4	7.1	1.9	-	-	8. Hotel and restaurants
9. การขนส่ง สถานที่เก็บสินค้า และการคมนาคม	129.5	0.3	33.9	27.9	33.0	15.5	1.1	-	10.0	4.7	2.9	-	-	9. Transport, storage and communication
10. การเป็นสื่อกลางทางการเงิน	29.5	-	1.0	0.9	1.1	8.0	0.6	-	15.8	1.8	0.2	-	-	10. Financial intermediation
11. กิจการด้านอสังหาริมทรัพย์ การให้เช่า และกิจการทางธุรกิจ	54.2	0.1	6.4	3.5	9.2	7.7	7.0	-	12.5	7.5	0.3	-	-	11. Real estate, renting and business activities
12. การบริหารราชการ และการป้องกันประเทศ รวมทั้งการประกันสังคมภาคบังคับ	381.7	-	31.6	37.3	58.1	66.3	36.4	0.8	102.9	41.0	7.3	-	-	12. Public administration and defence, compulsory social security
13. การศึกษา	191.9	-	9.8	8.8	5.1	12.3	2.1	-	66.2	5.1	82.5	-	-	13. Education
14. งานด้านสุขภาพ และงานสังคมสงเคราะห์	56.5	-	2.0	4.1	7.5	14.8	2.4	-	12.2	12.5	1.1	-	-	14. Health and social work
15. กิจกรรมด้านบริการชุมชน สังคม และการบริการ ส่วนบุคคลอื่นๆ	62.5	0.3	16.1	11.0	9.2	18.9	1.3	-	3.8	1.9	0.1	-	-	15. Other community, social and personal service activity
16. ลูกจ้างในครัวเรือนส่วนบุคคล	9.1	-	4.3	0.5	3.2	0.8	0.3	-	-	0.1	-	-	-	16. Private households with employed persons
17. องค์การระหว่างประเทศและองค์การต่างประเทศ อื่นๆ และสมาชิก	-	-	-	-	-	-	-	-	-	-	-	-	-	17. Extra-territorial organizations and bodies
18. ไม่ทราบ	0.2	-	-	-	-	-	0.2	-	-	-	-	-	-	18. Unknown
หญิง	5,799.7	74.4	2,012.7	1,609.6	702.8	553.0	89.1	1.2	345.3	212.5	197.2	0.1	1.8	FEMALE
1. เกษตรกรรม การล่าสัตว์ และการป่าไม้	3,340.7	54.5	1,554.8	1,102.2	369.8	214.0	20.0	1.2	5.0	16.1	3.1	-	-	1. Agriculture, hunting and forestry
2. การประมง	10.3	-	4.3	5.8	0.2	-	-	-	-	-	-	-	-	2. Fishing
3. การทำเหมืองแร่ และเหมืองหิน	0.7	-	0.1	0.4	-	0.1	-	-	0.1	-	-	-	-	3. Mining and quarrying
4. การผลิต	497.3	1.8	107.7	172.8	93.9	76.2	9.9	-	11.0	22.7	1.3	-	-	4. Manufacturing
5. การไฟฟ้า ก๊าซ และการประปา	4.0	-	-	-	-	-	-	-	2.6	1.5	-	-	-	5. Electricity, gas and water supply
6. การก่อสร้าง	62.5	0.8	17.9	27.3	8.5	1.8	1.4	-	0.9	2.8	1.0	-	0.1	6. Construction
7. การขายส่ง การขายปลีก การซ่อมแซมยานยนต์ รถจักรยานยนต์ ของใช้ส่วนบุคคล และของใช้ ในครัวเรือน	738.4	4.9	192.1	155.2	112.1	116.9	32.6	-	63.4	49.5	10.0	0.1	1.7	7. Wholesale and retail trade, repair of motor vehicles motorcycles and personal and household goods
8. โรงแรม และภัตตาคาร	335.5	5.5	87.2	94.1	64.3	48.1	5.6	-	15.7	11.2	3.8	-	-	8. Hotel and restaurants
9. การขนส่ง สถานที่เก็บสินค้า และการคมนาคม	15.1	-	1.5	0.3	4.2	2.2	1.8	-	2.2	2.8	0.2	-	-	9. Transport, storage and communication
10. การเป็นสื่อกลางทางการเงิน	38.8	-	0.9	3.5	1.8	8.4	1.3	-	20.3	1.4	1.3	-	-	10. Financial intermediation
11. กิจการด้านอสังหาริมทรัพย์ การให้เช่า และกิจการทางธุรกิจ	30.0	0.1	2.9	2.9	0.8	4.5	0.7	-	14.6	2.6	0.9	-	-	11. Real estate, renting and business activities
12. การบริหารราชการ และการป้องกันประเทศ รวมทั้งการประกันสังคมภาคบังคับ	187.7	-	7.5	5.9	4.5	15.4	4.7	-	105.6	30.2	13.9	-	-	12. Public administration and defence, compulsory social security
13. การศึกษา	246.0	-	4.2	3.0	5.2	5.7	2.4	-	67.9	10.9	146.8	-	-	13. Education
14. งานด้านสุขภาพ และงานสังคมสงเคราะห์	158.3	0.7	5.2	6.1	7.7	37.8	3.5	-	25.9	57.3	14.1	-	-	14. Health and social work
15. กิจกรรมด้านบริการชุมชน สังคม และการบริการ ส่วนบุคคลอื่นๆ	90.1	0.6	12.9	16.1	24.0	17.4	4.6	-	10.0	3.6	0.8	-	-	15. Other community, social and personal service activity
16. ลูกจ้างในครัวเรือนส่วนบุคคล	44.3	5.6	13.6	14.0	5.9	4.5	0.5	-	-	0.1	0.1	0.1	-	16. Private households with employed persons
17. องค์การระหว่างประเทศและองค์การต่างประเทศ อื่นๆ และสมาชิก	-	-	-	-	-	-	-	-	-	-	-	-	-	17. Extra-territorial organizations and bodies
18. ไม่ทราบ	-	-	-	-	-	-	-	-	-	-	-	-	-	18. Unknown

ตารางที่ 6 จำนวนผู้มีงานทำ จำแนกตามสถานภาพทำงาน อาชีพ ภาคตะวันออกเฉียงเหนือ

TABLE 6 EMPLOYED PERSONS BY WORK STATUS, OCCUPATION,NORTHEASTERN REGION

ไตรมาสที่ 4/2553 : Quarter 4/2010

หน่วยเป็นพัน : In Thousands

อาชีพ	สถานภาพการทำงาน Work Status							OCCUPATION
	รวม	นายจ้าง	ลูกจ้างรัฐบาล	ลูกจ้างเอกชน	ทำงานส่วนตัว	ช่วยธุรกิจครอบครัว	การรวมกลุ่ม Members of Producers'	
	Total	Employer	Government Employee	Private Employee	Own Account Worker	Unpaid Family Worker	Cooperatives	
ยอดรวม	12,912.7	202.4	1,257.6	2,517.8	4,840.9	4,072.4	21.6	TOTAL
1. ผู้บัญญัติกฎหมาย ข้าราชการระดับอาวุโส และผู้จัดการ	341.2	104.7	158.6	15.8	61.0	1.1	-	1. Legislators, senior officials and managers
2. ผู้ประกอบวิชาชีพด้านต่างๆ	478.6	0.7	425.4	41.9	8.1	1.3	1.1	2. Professionals
3. ผู้ประกอบวิชาชีพด้านเทคนิคสาขาต่างๆ และอาชีพที่เกี่ยวข้อง	240.9	0.7	140.1	73.6	24.4	2.1	-	3. Technicians and associate professionals
4. เสมียน	327.8	0.7	188.8	112.9	9.2	16.2	-	4. Clerks
5. พนักงานบริการและพนักงานในร้านค้า และตลาด	1,652.2	29.1	130.8	291.8	711.2	488.2	1.1	5. Service workers and shop and market sales workers
6. ผู้ปฏิบัติงานที่มีฝีมือในด้านการเกษตร และการประมง	7,092.2	26.4	21.8	205.3	3,478.1	3,360.6	-	6. Skilled agricultural and fishery workers
7. ผู้ปฏิบัติงานด้านความสามารถทางฝีมือ และธุรกิจการค้าที่เกี่ยวข้อง	1,156.6	31.8	27.8	697.1	275.8	109.0	15.1	7. Craft and related trades workers
8. ผู้ปฏิบัติการโรงงานและเครื่องจักร และผู้ปฏิบัติงานด้านการประกอบ	506.6	2.0	46.9	334.4	103.4	19.9	-	8. Plant and machine operators and assemblers
9. อาชีพขั้นพื้นฐานต่างๆ ในด้านการขาย และการให้บริการ	1,116.4	6.3	117.4	744.8	169.6	74.1	4.3	9. Elementary occupations
10. คนงานซึ่งมิได้จำแนกไว้ในหมวดอื่น	0.2	-	-	0.2	-	-	-	10. Workers not classifiable by occupation

ตารางที่ 6 จำนวนผู้มีงานทำ จำแนกตามสถานภาพทำงาน อาชีพ และเพศ ภาคตะวันออกเฉียงเหนือ
TABLE 6 EMPLOYED PERSONS BY WORK STATUS, OCCUPATION AND SEX , NORTHEASTERN REGION

ไตรมาสที่ 4/2553 : Quarter 4/2010

หน่วยเป็นพัน : In Thousands

อาชีพ	สถานภาพการทำงาน Work Status							OCCUPATION
	รวม	นายจ้าง	ลูกจ้างรัฐบาล	ลูกจ้างเอกชน	ทำงานส่วนตัว	ช่วยธุรกิจครอบครัว	การรวมกลุ่ม	
	Total	Employer	Government Employee	Private Employee	Own Account Worker	Unpaid Family Worker	Members of Producers' Cooperatives	
ชาย	7,113.0	153.0	691.2	1,545.1	3,176.3	1,532.6	14.9	MALE
1. ผู้บัญญัติกฎหมาย ข้าราชการระดับอาวุโสและผู้จัดการ	275.8	81.7	144.1	9.5	40.4	0.1	-	1. Legislators, senior officials and managers
2. ผู้ประกอบวิชาชีพด้านต่างๆ	189.3	0.5	169.1	11.7	6.8	0.5	0.7	2. Professionals
3. ผู้ประกอบวิชาชีพด้านเทคนิคสาขาต่างๆ และอาชีพที่เกี่ยวข้อง	135.5	0.5	86.6	36.3	11.4	0.6	-	3. Technicians and associate professionals
4. เสมียน	101.6	0.6	56.2	31.5	4.9	8.4	-	4. Clerks
5. พนักงานบริการและพนักงานในร้านค้าและตลาด	630.6	17.1	61.1	110.4	267.8	174.1	0.2	5. Service workers and shop and market sales workers
6. ผู้ปฏิบัติงานที่มีฝีมือในด้านการเกษตรและการประมง	3,912.9	16.5	16.9	138.5	2,486.5	1,254.6	-	6. Skilled agricultural and fishery workers
7. ผู้ปฏิบัติงานด้านความสามารถทางฝีมือและธุรกิจการค้าที่เกี่ยวข้อง	821.7	29.0	27.5	545.8	151.6	54.5	13.3	7. Craft and related trades workers
8. ผู้ปฏิบัติการโรงงานและเครื่องจักรและผู้ปฏิบัติงานด้านการประกอบ	387.4	2.0	45.5	231.5	96.2	12.1	-	8. Plant and machine operators and assemblers
9. อาชีพขั้นพื้นฐานต่างๆ ในด้านการขายและการให้บริการ	658.0	4.9	84.2	429.7	110.7	27.7	0.7	9. Elementary occupations
10. คนงานซึ่งมิได้จำแนกไว้ในหมวดอื่น	0.2	-	-	0.2	-	-	-	10. Workers not classifiable by occupation
หญิง	5,799.7	49.4	566.4	972.7	1,664.6	2,539.9	6.7	TOTAL
1. ผู้บัญญัติกฎหมาย ข้าราชการระดับอาวุโสและผู้จัดการ	65.4	22.9	14.5	6.3	20.6	1.0	-	1. Legislators, senior officials and managers
2. ผู้ประกอบวิชาชีพด้านต่างๆ	289.4	0.2	256.4	30.2	1.3	0.8	0.5	2. Professionals
3. ผู้ประกอบวิชาชีพด้านเทคนิคสาขาต่างๆ และอาชีพที่เกี่ยวข้อง	105.4	0.1	53.4	37.3	13.0	1.5	-	3. Technicians and associate professionals
4. เสมียน	226.2	0.1	132.6	81.4	4.3	7.8	-	4. Clerks
5. พนักงานบริการและพนักงานในร้านค้าและตลาด	1,021.6	12.0	69.8	181.5	443.4	314.1	0.9	5. Service workers and shop and market sales workers
6. ผู้ปฏิบัติงานที่มีฝีมือในด้านการเกษตรและการประมง	3,179.3	10.0	4.9	66.8	991.6	2,106.0	-	6. Skilled agricultural and fishery workers
7. ผู้ปฏิบัติงานด้านความสามารถทางฝีมือและธุรกิจการค้าที่เกี่ยวข้อง	334.9	2.8	0.3	151.3	124.2	54.6	1.8	7. Craft and related trades workers
8. ผู้ปฏิบัติการโรงงานและเครื่องจักรและผู้ปฏิบัติงานด้านการประกอบ	119.2	-	1.4	102.9	7.1	7.8	-	8. Plant and machine operators and assemblers
9. อาชีพขั้นพื้นฐานต่างๆ ในด้านการขายและการให้บริการ	458.5	1.4	33.1	315.0	59.0	46.4	3.6	9. Elementary occupations
10. คนงานซึ่งมิได้จำแนกไว้ในหมวดอื่น	-	-	-	-	-	-	-	10. Workers not classifiable by occupation

ตารางที่ 7 จำนวนผู้มีงานทำ จำแนกตามสถานภาพทำงาน อุตสาหกรรม ภาคตะวันออกเฉียงเหนือ

TABLE 7 EMPLOYED PERSONS BY WORK STATUS, INDUSTRY, NORTHEASTERN REGION

ไตรมาสที่ 4/2553 : Quarter 4/2010

หน่วยเป็นพัน : In Thousands

อุตสาหกรรม	สถานภาพการทำงาน Work Status							INDUSTRY
	รวม	นายจ้าง	ลูกจ้างรัฐบาล	ลูกจ้างเอกชน	ทำงานส่วนตัว	ช่วยธุรกิจครอบครัว	การรวมกลุ่ม	
			Government	Private	Own Account	Unpaid Family	Members of	
	Total	Employer	Employee	Employee	Worker	Worker	Producers' Cooperatives	
ยอดรวม	12,912.7	202.4	1,257.6	2,517.8	4,840.9	4,072.4	21.6	TOTAL
1. เกษตรกรรม การล่าสัตว์ และการป่าไม้	7,476.6	56.8	22.6	607.8	3,438.8	3,350.6	-	1. Agriculture, hunting and forestry
2. การประมง	60.9	-	-	0.2	48.2	12.5	-	2. Fishing
3. การทำเหมืองแร่ และเหมืองหิน	4.3	-	-	4.2	0.1	-	-	3. Mining and quarrying
4. การผลิต	950.2	15.7	2.7	594.5	225.5	107.5	4.3	4. Manufacturing
5. การไฟฟ้า ก๊าซ และการประปา	27.9	-	27.3	0.5	-	-	-	5. Electricity, gas and water supply
6. การก่อสร้าง	575.8	48.5	11.1	463.8	25.4	12.1	14.9	6. Construction
7. การขายส่ง การขายปลีก การซ่อมแซมยานยนต์ รถจักรยานยนต์ ของใช้ส่วนบุคคล และของใช้ ในครัวเรือน	1,582.0	52.0	0.2	470.3	643.6	414.6	1.3	7. Wholesale and retail trade, repair of motor vehicles motorcycles and personal and household goods
8. โรงแรม และภัตตาคาร	509.7	13.2	-	101.6	258.8	136.0	-	8. Hotel and restaurants
9. การขนส่ง สถานที่เก็บสินค้า และการคมนาคม	144.6	2.1	7.1	50.0	75.5	9.9	-	9. Transport, storage and communication
10. การเป็นสื่อกลางทางการเงิน	68.3	0.7	13.2	46.7	7.0	0.7	-	10. Financial intermediation
11. กิจการด้านอสังหาริมทรัพย์ การให้เช่า และกิจกรรมทางธุรกิจ	84.2	4.5	6.0	34.0	28.8	11.0	-	11. Real estate, renting and business activities
12. การบริหารราชการ และการป้องกันประเทศ รวมทั้งการประกันสังคมภาคบังคับ	569.4	-	569.4	-	-	-	-	12. Public administration and defence, compulsory social security
13. การศึกษา	437.9	1.3	398.5	35.2	2.5	0.4	-	13. Education
14. งานด้านสุขภาพ และงานสังคมสงเคราะห์	214.8	0.4	192.0	18.4	3.5	0.5	0.1	14. Health and social work
15. กิจกรรมด้านบริการชุมชน สังคม และการบริการ ส่วนบุคคลอื่นๆ	152.6	7.4	7.7	36.9	83.0	16.6	1.1	15. Other community, social and personal service activity
16. ลูกจ้างในครัวเรือนส่วนบุคคล	53.4	-	-	53.4	-	-	-	16. Private households with employed persons
17. องค์กรระหว่างประเทศและองค์กรต่างประเทศ อื่นๆ และสมาชิก	-	-	-	-	-	-	-	17. Extra-territorial organizations and bodies
18. ไม่ทราบ	0.2	-	-	0.2	-	-	-	18. Unknown

ตารางที่ 8 จำนวนผู้มีงานทำ จำแนกตามอาชีพ จำนวนชั่วโมงทำงานต่อสัปดาห์ การมีเวลาเหลือพอและต้องการทำงานเพิ่มขึ้น ภาคตะวันออกเฉียงเหนือ

TABLE 8 EMPLOYED PERSONS BY OCCUPATION, HOURS WORKED PER WEEK, AVAILABILITY FOR ADDITIONAL WORK , NORTHEASTERN REGION

ไตรมาสที่ 4/2553 : Quarter 4/2010

หน่วยเป็นพัน : In Thousands

จำนวนชั่วโมงทำงาน และ การมีเวลาเหลือพอ และต้องการทำงานเพิ่มขึ้น	รวม Total	อาชีพ Occupation										HOURS WORKED, AND AVAILABILITY FOR ADDITIONAL WORK
		ผู้บัญญัติกฎหมาย และ ผู้จัดการ Legislators & Managers	วิชาชีพ ด้านต่างๆ Profes- sional	วิชาชีพ ด้านเทคนิค Technicians	เสมียน Clerks	พนักงาน บริการ Service Workers	ด้านการเกษตร และประมง Agricultural & Fishery	ด้านความ สามารถทางฝีมือ & related trades	ผู้ปฏิบัติงาน โรงงานเครื่องจักร Plant & Machine operators	อาชีพพื้น ฐานต่างๆ Elementary occupations	คนงานซึ่งมี ได้จำแนกไว้ ในหมวดอื่น Not classifiable	
ยอดรวม	12,912.7	341.2	478.6	240.9	327.8	1,652.2	7,092.2	1,156.6	506.6	1,116.4	0.2	TOTAL
มี	250.2	2.5	4.7	1.2	3.5	12.0	175.7	16.8	3.9	30.0	-	Available
ไม่มี	12,662.5	338.7	473.9	239.7	324.3	1,640.2	6,916.6	1,139.8	502.7	1,086.4	0.2	Not available
มีงานประจำแต่ไม่ได้ทำงาน	126.0	1.1	5.0	1.8	0.2	5.9	88.7	17.9	1.3	4.0	-	With job not work
มี	10.5	-	-	-	-	1.2	6.1	3.0	-	0.1	-	Available
ไม่มี	115.5	1.1	5.0	1.8	0.2	4.7	82.5	14.9	1.3	3.8	-	Not available
1-9 ชั่วโมง	87.1	-	0.8	0.1	-	3.0	72.8	2.1	2.4	5.9	-	1-9 hours
มี	16.4	-	-	-	-	0.1	12.5	-	2.4	1.5	-	Available
ไม่มี	70.7	-	0.8	0.1	-	2.9	60.3	2.1	-	4.4	-	Not available
10-19 ชั่วโมง	458.0	4.8	7.2	1.0	1.6	29.1	352.9	8.8	18.5	34.2	-	10-19 hours
มี	29.2	-	0.2	0.1	-	2.6	18.7	-	0.3	7.4	-	Available
ไม่มี	428.8	4.8	7.0	1.0	1.6	26.5	334.2	8.8	18.2	26.8	-	Not available
20-29 ชั่วโมง	961.5	11.4	11.4	10.6	6.2	42.5	774.9	35.3	10.8	58.4	-	20-29 hours
มี	70.5	-	0.0	0.9	-	2.4	55.7	3.0	1.1	7.6	-	Available
ไม่มี	891.0	11.4	11.4	9.8	6.2	40.1	719.2	32.3	9.8	50.8	-	Not available
30-34 ชั่วโมง	613.1	7.2	6.7	5.3	2.5	51.3	444.3	37.0	11.6	47.3	-	30-34 hours
มี	26.2	0.8	-	-	-	0.2	18.5	2.3	-	4.4	-	Available
ไม่มี	586.9	6.4	6.7	5.3	2.5	51.1	425.8	34.7	11.6	42.9	-	Not available
35-39 ชั่วโมง	1,484.7	78.1	254.9	86.0	122.8	145.5	607.7	69.5	31.4	88.8	-	35-39 hours
มี	38.1	0.8	4.2	0.3	1.2	1.0	25.7	3.4	-	1.5	-	Available
ไม่มี	1,446.6	77.3	250.7	85.7	121.6	144.5	582.0	66.1	31.4	87.3	-	Not available
40-49 ชั่วโมง	4,169.6	106.5	151.8	87.0	146.4	484.7	2,104.8	492.1	204.3	391.9	0.2	40-49 hours
มี	40.1	0.1	-	-	2.3	0.2	26.0	4.2	0.1	7.2	-	Available
ไม่มี	4,129.5	106.4	151.8	87.0	144.1	484.4	2,078.8	487.9	204.2	384.7	0.2	Not available
50 ชั่วโมงขึ้นไป	5,012.9	132.1	40.9	49.1	48.1	890.3	2,646.2	493.9	226.1	486.1	-	50 hours and over
มี	19.3	0.8	0.3	-	-	4.3	12.6	0.9	-	0.4	-	Available
ไม่มี	4,993.6	131.4	40.6	49.1	48.1	886.0	2,633.7	493.0	226.1	485.7	-	Not available

ตารางที่ 8 จำนวนผู้มีงานทำ จำแนกตามอาชีพ จำนวนชั่วโมงทำงานต่อสัปดาห์ การมีเวลาเหลือพอและต้องการทำงานเพิ่มขึ้น และเพศ ภาคตะวันออกเฉียงเหนือ
TABLE 8 EMPLOYED PERSONS BY OCCUPATION, HOURS WORKED PER WEEK, AVAILABILITY FOR ADDITIONAL WORK AND SEX , NORTHEASTERN REGION

ไตรมาสที่ 4/2553 : Quarter 4/2010

หน่วยเป็นพัน : In Thousands

จำนวนชั่วโมงทำงาน เพศ และ การมีเวลาเหลือพอ และต้องการทำงานเพิ่มขึ้น	รวม Total	อาชีพ Occupation										HOURS WORKED, SEX AND AVAILABILITY FOR ADDITIONAL WORK
		ผู้บัญญัติกฎหมาย และ ผู้จัดการ Legislators & Managers	วิชาชีพ ด้านต่างๆ Profes- sional	วิชาชีพ ด้านเทคนิค Technicians	เสมียน Clerks	พนักงาน บริการ Service Workers	ด้านการเกษตร และประมง Agricultural & Fishery	ด้านความ สามารถทางฝีมือ Craft & related trades	ผู้ปฏิบัติงาน โรงงานเครื่องจักร Plant & Machine operators	อาชีพพื้น ฐานต่างๆ Elementary occupations	คนงานซึ่งมี ได้จำแนกไว้ ในหมวดอื่น Not classifiable	

ชาย

7,113.0

275.8

189.3

135.5

101.6

630.6

3,912.9

821.7

387.4

658.0

0.2

TOTAL(MALE)

มี

154.4

2.5

0.7

0.1

0.5

5.8

111.1

11.9

3.9

17.8

-

Available

ไม่มี

6,958.7

273.3

188.6

135.5

101.1

624.8

3,801.8

809.8

383.5

640.1

0.2

Not available

มีงานประจำแต่ไม่ได้ทำงาน

81.8

1.1

1.0

0.4

-

-

60.2

15.3

1.3

2.4

-

With job not work

มี

6.8

-

-

-

-

-

4.5

2.3

-

-

-

Available

ไม่มี

75.0

1.1

1.0

0.4

-

-

55.8

13.0

1.3

2.4

-

Not available

1-9 ชั่วโมง

38.5

-

0.5

0.1

-

2.6

26.6

1.0

2.4

5.3

-

1-9 hours

มี

8.7

-

-

-

-

-

4.8

-

2.4

1.5

-

Available

ไม่มี

29.7

-

0.5

0.1

-

2.6

21.7

1.0

-

3.9

-

Not available

10-19 ชั่วโมง

232.1

4.8

5.6

0.6

0.4

11.9

166.3

6.8

18.2

17.7

-

10-19 hours

มี

17.5

-

0.1

0.1

-

2.5

10.6

-

0.3

3.9

-

Available

ไม่มี

214.7

4.8

5.5

0.5

0.4

9.4

155.7

6.8

17.9

13.8

-

Not available

20-29 ชั่วโมง

475.9

7.9

3.4

4.9

0.6

10.6

379.9

20.8

10.0

37.7

-

20-29 hours

มี

41.6

-

0.0

-

-

1.9

30.2

2.6

1.1

5.8

-

Available

ไม่มี

434.4

7.9

3.4

4.9

0.6

8.8

349.7

18.3

9.0

31.9

-

Not available

30-34 ชั่วโมง

335.0

5.1

1.8

2.5

1.9

25.6

231.4

28.7

10.9

27.2

-

30-34 hours

มี

17.7

0.8

-

-

-

-

13.9

1.1

-

2.0

-

Available

ไม่มี

317.3

4.3

1.8

2.5

1.9

25.6

217.6

27.6

10.9

25.2

-

Not available

35-39 ชั่วโมง

731.5

66.6

100.7

48.1

33.7

50.2

317.0

31.1

29.6

54.5

-

35-39 hours

มี

24.7

0.8

0.3

-

0.1

0.2

19.3

3.1

-

1.0

-

Available

ไม่มี

706.8

65.8

100.4

48.1

33.6

50.0

297.7

28.0

29.6

53.6

-

Not available

40-49 ชั่วโมง

2,279.8

86.0

59.8

50.2

49.8

189.8

1,135.9

345.1

133.9

229.1

0.2

40-49 hours

มี

26.7

0.1

-

-

0.4

0.0

20.2

2.0

0.1

3.8

-

Available

ไม่มี

2,253.2

85.9

59.8

50.2

49.3

189.7

1,115.7

343.1

133.8

225.4

0.2

Not available

50 ชั่วโมงขึ้นไป

2,938.5

104.3

16.5

28.8

15.2

340.0

1,595.6

373.0

181.0

284.0

-

50 hours and over

มี

10.9

0.8

0.3

-

-

1.2

7.7

0.9

-

-

-

Available

ไม่มี

2,927.6

103.6

16.2

28.8

15.2

338.8

1,588.0

372.0

181.0

284.0

-

Not available

หญิง

5,799.7

65.4

289.4

105.4

226.2

1,021.6

3,179.3

334.9

119.2

458.5

-

TOTAL(FEMALE)

มี

95.9

-

4.0

1.2

3.0

6.2

64.5

4.9

-

12.2

-

Available

ไม่มี

5,703.8

65.4

285.3

104.2

223.2

1,015.4

3,114.8

330.0

119.2

446.3

-

Not available

มีงานประจำแต่ไม่ได้ทำงาน

44.2

-

4.0

1.4

0.2

5.9

28.4

2.6

-

1.5

-

With job not work

มี

3.8

-

-

-

-

1.2

1.7

0.7

-

0.1

-

Available

ไม่มี

40.5

-

4.0

1.4

0.2

4.7

26.7

1.9

-

1.4

-

Not available

1-9 ชั่วโมง

48.6

-

0.3

-

-

0.4

46.2

1.2

-

0.6

-

1-9 hours

มี

7.7

-

-

-

-

0.1

7.6

-

-

-

-

Available

ไม่มี

40.9

-

0.3

-

-

0.3

38.6

1.2

-

0.6

-

Not available

10-19 ชั่วโมง

225.8

-

1.5

0.5

1.3

17.2

186.6

2.0

0.3

16.5

-

10-19 hours

มี

11.7

-

0.1

-

-

0.1

8.1

-

-

3.5

-

Available

ไม่มี

214.1

-

1.4

0.5

1.3

17.1

178.5

2.0

0.3

13.0

-

Not available

20-29 ชั่วโมง

485.5

3.5

8.0

5.7

5.6

31.8

395.0

14.5

0.8

20.7

-

20-29 hours

มี

29.0

-

-

0.9

-

0.5

25.4

0.4

-

1.7

-

Available

ไม่มี

456.6

3.5

8.0

4.8

5.6

31.3

369.5

14.1

0.8

18.9

-

Not available

30-34 ชั่วโมง

278.1

2.1

4.9

2.8

0.5

25.7

212.9

8.3

0.7

20.2

-

30-34 hours

มี

8.6

-

-

-

-

0.2

4.6

1.3

-

2.5

-

Available

ไม่มี

269.6

2.1

4.9

2.8

0.5

25.5

208.3

7.1

0.7

17.7

-

Not available

35-39 ชั่วโมง

753.2

11.5

154.2

37.9

89.1

95.3

290.7

38.5

1.8

34.3

-

35-39 hours

มี

13.4

-

3.9

0.3

1.1

0.8

6.4

0.3

-

0.5

-

Available

ไม่มี

739.8

11.5

150.3

37.6

88.0

94.5

284.3

38.1

1.8

33.8

-

Not available

40-49 ชั่วโมง

1,889.8

20.5

92.0

36.8

96.6

294.9

968.9

147.0

70.4

162.8

-

40-49 hours

มี

13.4

-

-

-

1.9

0.2

5.8

2.2

-

3.4

-

Available

ไม่มี

1,876.4

20.5

92.0

36.8

94.8

294.7

963.1

144.8

70.4

159.3

-

Not available

50 ชั่วโมงขึ้นไป

2,074.4

27.8

24.4

20.4

32.9

550.3

1,050.6

120.9

45.1

202.1

-

50 hours and over

มี

8.4

-

-

-

-

3.1

4.9

-

-

0.4

-

Available

ไม่มี

2,066.0

27.8

24.4

20.4

32.9

547.2

1,045.7

120.9

45.1

201.6

-

Not available

ตารางที่ 9 จำนวนผู้มีงานทำ จำแนกตามอุตสาหกรรม จำนวนชั่วโมงทำงานต่อสัปดาห์ การมีเวลาเหลือพอและต้องการทำงานเพิ่มขึ้น ภาคตะวันออกเฉียงเหนือ

TABLE 9 EMPLOYED PERSONS BY INDUSTRY, HOURS WORKED PER WEEK, AVAILABILITY FOR ADDITIONAL WORK , NORTHEASTERN REGION

ไตรมาสที่ 4/2553 : Quarter 4/2010

หน่วยเป็นพัน : In Thousands

จำนวนชั่วโมงทำงาน และ การมีเวลาเหลือพอ และต้องการทำงานเพิ่มขึ้น	รวม Total	อุตสาหกรรม Industry									HOURS WORKED, AND AVAILABILITY FOR ADDITIONAL WORK
		เกษตรกรรม Agriculture	การประมง Fishing	เหมืองแร่ เหมืองหิน Mining & Quarrying	การผลิต Manufac- turing	ไฟฟ้า ก๊าซ และประปา Electricity, Gas & Water supply	การก่อสร้าง Construction	การขายส่ง การขายปลีก Wholesale & Retail trade	โรงแรม และภัตตาคาร Hotels & Restaurants	การขนส่ง Transport & Communi- cation	
ยอดรวม	12,912.7	7,476.6	60.9	4.3	950.2	27.9	575.8	1,582.0	509.7	144.6	TOTAL
มี	250.2	185.4	9.0	-	9.5	-	14.9	11.6	4.2	2.5	Available
ไม่มี	12,662.5	7,291.2	51.9	4.3	940.7	27.9	560.9	1,570.4	505.5	142.1	Not available
มีงานประจำแต่ไม่ได้ทำงาน	126.0	90.1	-	-	9.3	-	10.3	1.6	5.9	0.7	With job not work
มี	10.5	6.1	-	-	0.7	-	2.3	-	-	-	Available
ไม่มี	115.5	83.9	-	-	8.6	-	8.0	1.6	5.9	0.7	Not available
1-9 ชั่วโมง	87.1	76.4	0.6	-	1.2	-	1.2	1.8	0.1	2.4	1-9 hours
มี	16.4	13.4	0.6	-	-	-	-	0.1	-	2.4	Available
ไม่มี	70.7	63.0	-	-	1.2	-	1.2	1.7	0.1	-	Not available
10-19 ชั่วโมง	458.0	380.4	0.5	-	14.4	-	1.6	23.5	16.1	4.9	10-19 hours
มี	29.2	20.1	-	-	2.4	-	-	4.4	0.1	-	Available
ไม่มี	428.8	360.3	0.5	-	12.0	-	1.6	19.2	16.0	4.9	Not available
20-29 ชั่วโมง	961.5	796.2	12.8	-	25.2	1.1	18.9	45.4	16.0	6.8	20-29 hours
มี	70.5	55.6	4.3	-	0.4	-	6.0	2.3	0.7	0.1	Available
ไม่มี	891.0	740.5	8.6	-	24.9	1.1	12.9	43.1	15.3	6.7	Not available
30-34 ชั่วโมง	613.1	461.7	13.2	-	21.5	-	22.5	40.9	14.9	7.6	30-34 hours
มี	26.2	19.4	3.1	-	1.6	-	1.5	0.1	0.5	-	Available
ไม่มี	586.9	442.2	10.1	-	20.0	-	21.0	40.8	14.4	7.6	Not available
35-39 ชั่วโมง	1,484.7	623.0	6.7	-	51.8	15.3	15.2	53.8	44.3	8.5	35-39 hours
มี	38.1	24.9	1.1	-	1.5	-	2.9	1.1	0.9	-	Available
ไม่มี	1,446.6	598.0	5.6	-	50.3	15.3	12.2	52.6	43.4	8.5	Not available
40-49 ชั่วโมง	4,169.6	2,209.1	19.7	2.4	471.8	8.7	187.8	531.9	154.7	49.4	40-49 hours
มี	40.1	32.2	-	-	2.2	-	2.1	0.1	1.2	-	Available
ไม่มี	4,129.5	2,176.9	19.7	2.4	469.6	8.7	185.7	531.8	153.5	49.4	Not available
50 ชั่วโมงขึ้นไป	5,012.9	2,839.8	7.4	1.9	354.9	2.8	318.3	883.1	257.7	64.3	50 hours and over
มี	19.3	13.7	-	-	0.9	-	-	3.6	0.8	-	Available
ไม่มี	4,993.6	2,826.2	7.4	1.9	354.0	2.8	318.3	879.5	257.0	64.3	Not available

ตารางที่ 9 จำนวนผู้มีงานทำ จำแนกตามอุตสาหกรรม จำนวนชั่วโมงทำงานต่อสัปดาห์ การมีเวลาเหลือพอและต้องการทำงานเพิ่มขึ้น ภาคตะวันออกเฉียงเหนือ (ต่อ)

TABLE 9 EMPLOYED PERSONS BY INDUSTRY, HOURS WORKED PER WEEK, AVAILABILITY FOR ADDITIONAL WORK , NORTHEASTERN REGION (Contd.)

ไตรมาสที่ 4/2553 : Quarter 4/2010

หน่วยเป็นพัน : In Thousands

จำนวนชั่วโมงทำงาน และ การมีเวลาเหลือพอ และต้องการทำงานเพิ่มขึ้น	อุตสาหกรรม (ต่อ) Industry (Contd.)									HOURS WORKED, AND AVAILABILITY FOR ADDITIONAL WORK
	สื่อกลาง ทางการเงิน Financial intermediation	อสังหาริมทรัพย์ และการให้เช่า Real estate & Renting	บริหารราชการ และป้องกันประเทศ Public adminis- tration & Defence	การศึกษา Education	ด้านสุขภาพและ สังคมสงเคราะห์ Health & Social work	บริการ ชุมชน สังคม Other community & Social with	ลูกจ้างในครัว- เรือนส่วนบุคคล Private households with employed persons	องค์กร ระหว่างประเทศ Extra-territorial organizations	ไม่ทราบ Unknown	
ยอดรวม	68.3	84.2	569.4	437.9	214.8	152.6	53.4	-	0.2	TOTAL
มี	2.6	0.2	3.8	1.3	3.2	1.8	0.3	-	-	Available
ไม่มี	65.7	84.0	565.5	436.6	211.6	150.9	53.1	-	0.2	Not available
มีงานประจำแต่ไม่ได้ทำงาน	-	-	0.9	3.1	3.8	0.1	0.1	-	-	With job not work
มี	-	-	-	-	1.2	0.1	-	-	-	Available
ไม่มี	-	-	0.9	3.1	2.6	-	0.1	-	-	Not available
1-9 ชั่วโมง	-	-	-	0.8	-	2.7	-	-	-	1-9 hours
มี	-	-	-	-	-	-	-	-	-	Available
ไม่มี	-	-	-	0.8	-	2.7	-	-	-	Not available
10-19 ชั่วโมง	2.1	0.4	2.1	9.4	0.2	2.3	0.2	-	-	10-19 hours
มี	2.1	-	-	0.1	-	0.2	-	-	-	Available
ไม่มี	-	0.4	2.1	9.3	0.2	2.1	0.2	-	-	Not available
20-29 ชั่วโมง	3.5	2.3	11.2	13.2	1.4	5.1	2.4	-	-	20-29 hours
มี	0.5	-	-	-	0.1	0.3	0.3	-	-	Available
ไม่มี	3.0	2.3	11.2	13.2	1.3	4.8	2.1	-	-	Not available
30-34 ชั่วโมง	3.3	1.3	9.9	6.6	3.3	4.5	2.0	-	-	30-34 hours
มี	-	-	-	-	-	-	-	-	-	Available
ไม่มี	3.3	1.3	9.9	6.6	3.3	4.5	2.0	-	-	Not available
35-39 ชั่วโมง	10.4	11.2	300.7	244.7	83.6	10.7	5.1	-	-	35-39 hours
มี	0.0	-	3.8	0.6	0.1	1.1	0.0	-	-	Available
ไม่มี	10.4	11.2	296.9	244.1	83.5	9.6	5.0	-	-	Not available
40-49 ชั่วโมง	30.6	44.9	188.1	137.4	76.3	41.4	15.1	-	0.2	40-49 hours
มี	-	0.1	0.1	0.4	1.8	-	-	-	-	Available
ไม่มี	30.6	44.8	188.1	137.1	74.5	41.4	15.1	-	0.2	Not available
50 ชั่วโมงขึ้นไป	18.4	24.2	56.6	22.8	46.2	85.9	28.6	-	-	50 hours and over
มี	-	0.1	-	0.3	-	-	-	-	-	Available
ไม่มี	18.4	24.0	56.6	22.5	46.2	85.9	28.6	-	-	Not available

ตารางที่ 9 จำนวนผู้มีงานทำ จำแนกตามอุตสาหกรรม จำนวนชั่วโมงทำงานต่อสัปดาห์ การมีเวลาเหลือพอและต้องการทำงานเพิ่มขึ้น และเพศ ภาคตะวันออกเฉียงเหนือ
TABLE 9 EMPLOYED PERSONS BY INDUSTRY, HOURS WORKED PER WEEK, AVAILABILITY FOR ADDITIONAL WORK AND SEX , NORTHEASTERN REGION

ไตรมาสที่ 4/2553 : Quarter 4/2010

หน่วยเป็นพัน : In Thousands

จำนวนชั่วโมงทำงาน เพศ และ การมีเวลาเหลือพอ และต้องการทำงานเพิ่มขึ้น	รวม Total	อุตสาหกรรม Industry									HOURS WORKED, SEX AND AVAILABILITY FOR ADDITIONAL WORK
		เกษตรกรรม Agriculture	การประมง Fishing	เหมืองแร่ เหมืองหิน Mining & Quarrying	การผลิต Manufac- turing	ไฟฟ้า ก๊าซ และประปา Electricity, Gas & Water supply	การก่อสร้าง Construction	การขายส่ง การขายปลีก Wholesale & Retail trade	โรงแรม และภัตตาคาร Hotels & Restaurants	การขนส่ง & Communi- cation	
ชาย	7,113.0	4,135.9	50.6	3.6	452.9	23.9	513.3	843.6	174.2	129.5	TOTAL (MALE)
มี	154.4	116.4	8.0	-	3.3	-	13.7	6.8	1.4	2.5	Available
ไม่มี	6,958.7	4,019.5	42.6	3.6	449.6	23.9	499.6	836.7	172.8	127.0	Not available
มีงานประจำแต่ไม่ได้ทำงาน	81.8	61.6	-	-	6.7	-	9.2	0.1	1.8	0.7	With job not work
มี	6.8	4.5	-	-	-	-	2.3	-	-	-	Available
ไม่มี	75.0	57.2	-	-	6.7	-	6.9	0.1	1.8	0.7	Not available
1-9 ชั่วโมง	38.5	29.8	0.6	-	0.1	-	1.2	1.3	-	2.4	1-9 hours
มี	8.7	5.7	0.6	-	-	-	-	-	-	2.4	Available
ไม่มี	29.7	24.0	-	-	0.1	-	1.2	1.3	-	-	Not available
10-19 ชั่วโมง	232.1	187.8	0.5	-	10.7	-	1.6	13.1	3.8	4.9	10-19 hours
มี	17.5	13.2	-	-	0.8	-	-	3.2	-	-	Available
ไม่มี	214.7	174.6	0.5	-	9.9	-	1.6	9.9	3.8	4.9	Not available
20-29 ชั่วโมง	475.9	390.5	11.0	-	10.1	-	17.2	21.1	4.3	6.7	20-29 hours
มี	41.6	29.2	3.9	-	0.2	-	5.8	2.1	-	0.1	Available
ไม่มี	434.4	361.3	7.2	-	9.9	-	11.4	19.0	4.3	6.6	Not available
30-34 ชั่วโมง	335.0	236.7	12.4	-	11.8	-	21.4	22.9	3.8	7.5	30-34 hours
มี	17.7	12.8	3.1	-	0.3	-	1.5	-	-	-	Available
ไม่มี	317.3	224.0	9.3	-	11.5	-	19.9	22.9	3.8	7.5	Not available
35-39 ชั่วโมง	731.5	323.8	5.5	-	14.3	13.1	12.4	19.5	11.4	6.5	35-39 hours
มี	24.7	18.7	0.6	-	1.1	-	2.0	0.2	0.9	-	Available
ไม่มี	706.8	305.0	4.9	-	13.2	13.1	10.5	19.3	10.5	6.5	Not available
40-49 ชั่วโมง	2,279.8	1,195.3	15.1	1.8	215.9	7.9	166.7	311.0	53.4	40.7	40-49 hours
มี	26.7	23.9	-	-	-	-	2.1	-	0.5	-	Available
ไม่มี	2,253.2	1,171.4	15.1	1.8	215.9	7.9	164.6	311.0	52.9	40.7	Not available
50 ชั่วโมงขึ้นไป	2,938.5	1,710.3	5.6	1.7	183.3	2.8	283.7	454.5	95.7	60.1	50 hours and over
มี	10.9	8.3	-	-	0.9	-	-	1.3	-	-	Available
ไม่มี	2,927.6	1,702.0	5.6	1.7	182.4	2.8	283.7	453.2	95.7	60.1	Not available
หญิง	5,799.7	3,340.7	10.3	0.7	497.3	4.0	62.5	738.4	335.5	15.1	TOTAL (FEMALE)
มี	95.9	69.0	1.0	-	6.2	-	1.2	4.7	2.8	-	Available
ไม่มี	5,703.8	3,271.7	9.3	0.7	491.1	4.0	61.3	733.7	332.7	15.1	Not available
มีงานประจำแต่ไม่ได้ทำงาน	44.2	28.4	-	-	2.6	-	1.2	1.5	4.1	-	With job not work
มี	3.8	1.7	-	-	0.7	-	-	-	-	-	Available
ไม่มี	40.5	26.7	-	-	1.9	-	1.2	1.5	4.1	-	Not available
1-9 ชั่วโมง	48.6	46.6	-	-	1.2	-	-	0.5	0.1	-	1-9 hours
มี	7.7	7.6	-	-	-	-	-	0.1	-	-	Available
ไม่มี	40.9	39.0	-	-	1.2	-	-	0.4	0.1	-	Not available
10-19 ชั่วโมง	225.8	192.5	-	-	3.7	-	0.1	10.4	12.3	-	10-19 hours
มี	11.7	6.8	-	-	1.5	-	-	1.1	0.1	-	Available
ไม่มี	214.1	185.7	-	-	2.2	-	0.1	9.3	12.2	-	Not available
20-29 ชั่วโมง	485.5	405.7	1.8	-	15.1	1.1	1.7	24.3	11.7	0.1	20-29 hours
มี	29.0	26.4	0.4	-	0.2	-	0.2	0.2	0.7	-	Available
ไม่มี	456.6	379.3	1.4	-	15.0	1.1	1.5	24.2	11.0	0.1	Not available
30-34 ชั่วโมง	278.1	225.0	0.8	-	9.8	-	1.1	18.0	11.1	0.1	30-34 hours
มี	8.6	6.7	-	-	1.3	-	-	0.1	0.5	-	Available
ไม่มี	269.6	218.3	0.8	-	8.5	-	1.1	17.9	10.6	0.1	Not available
35-39 ชั่วโมง	753.2	299.2	1.2	-	37.5	2.2	2.7	34.2	32.8	2.0	35-39 hours
มี	13.4	6.2	0.6	-	0.3	-	1.0	0.9	-	-	Available
ไม่มี	739.8	293.0	0.6	-	37.1	2.2	1.8	33.3	32.8	2.0	Not available
40-49 ชั่วโมง	1,889.8	1,013.8	4.6	0.6	255.8	0.7	21.2	220.9	101.3	8.7	40-49 hours
มี	13.4	8.3	-	-	2.2	-	-	0.1	0.7	-	Available
ไม่มี	1,876.4	1,005.5	4.6	0.6	253.7	0.7	21.2	220.8	100.6	8.7	Not available
50 ชั่วโมงขึ้นไป	2,074.4	1,129.5	1.8	0.2	171.6	-	34.6	428.6	162.1	4.2	50 hours and over
มี	8.4	5.3	-	-	-	-	-	2.3	0.8	-	Available
ไม่มี	2,066.0	1,124.2	1.8	0.2	171.6	-	34.6	426.3	161.3	4.2	Not available

ตารางที่ 9 จำนวนผู้มีงานทำ จำแนกตามอุตสาหกรรม จำนวนชั่วโมงทำงานต่อสัปดาห์ การมีเวลาเหลือพอและต้องการทำงานเพิ่มขึ้น และเพศ ภาคตะวันออกเฉียงเหนือ (ต่อ)

TABLE 9 EMPLOYED PERSONS BY INDUSTRY, HOURS WORKED PER WEEK, AVAILABILITY FOR ADDITIONAL WORK AND SEX , NORTHEASTERN REGION (Contd.)

ไตรมาสที่ 4/2553 : Quarter 4/2010

หน่วยเป็นพัน : In Thousands

จำนวนชั่วโมงทำงาน เพศ และ การมีเวลาเหลือพอ และต้องการทำงานเพิ่มขึ้น	อุตสาหกรรม (ต่อ) Industry (Contd.)									HOURS WORKED, SEX AND AVAILABILITY FOR ADDITIONAL WORK
	สื่อกลาง ทางการเงิน Financial intermediation	อสังหาริมทรัพย์ และการให้เช่า Real estate & Renting	บริหารราชการ และป้องกันประเทศ Public adminis- tation & Defence	การศึกษา Education	ด้านสุขภาพและ สังคมสงเคราะห์ Health & Social work	บริการ ชุมชน สังคม Other community & Social	ลูกจ้างในครัว- เรือนส่วนบุคคล Private households employed persons	องค์การ ระหว่างประเทศ Extra-territorial organizations	ไม่ทราบ Unknown	
ชาย	29.5	54.2	381.7	191.9	56.5	62.5	9.1	-	0.2	TOTAL (MALE)
มี	-	0.2	0.5	0.6	-	0.9	-	-	-	Available
ไม่มี	29.5	54.0	381.2	191.3	56.5	61.6	9.1	-	0.2	Not available
มีงานประจำแต่ไม่ได้ทำงาน	-	-	0.4	1.0	0.2	-	0.1	-	-	With job not work
มี	-	-	-	-	-	-	-	-	-	Available
ไม่มี	-	-	0.4	1.0	0.2	-	0.1	-	-	Not available
1-9 ชั่วโมง	-	-	-	0.5	-	2.7	-	-	-	1-9 hours
มี	-	-	-	-	-	-	-	-	-	Available
ไม่มี	-	-	-	0.5	-	2.7	-	-	-	Not available
10-19 ชั่วโมง	-	0.1	2.0	6.5	-	1.0	0.1	-	-	10-19 hours
มี	-	-	-	0.1	-	0.1	-	-	-	Available
ไม่มี	-	0.1	2.0	6.4	-	0.9	0.1	-	-	Not available
20-29 ชั่วโมง	0.3	1.2	7.5	3.5	-	2.6	-	-	-	20-29 hours
มี	-	-	-	-	-	0.3	-	-	-	Available
ไม่มี	0.3	1.2	7.5	3.5	-	2.3	-	-	-	Not available
30-34 ชั่วโมง	1.7	1.0	7.0	3.2	0.9	4.0	0.8	-	-	30-34 hours
มี	-	-	-	-	-	-	-	-	-	Available
ไม่มี	1.7	1.0	7.0	3.2	0.9	4.0	0.8	-	-	Not available
35-39 ชั่วโมง	4.5	3.9	182.6	103.2	23.8	5.6	1.4	-	-	35-39 hours
มี	-	-	0.5	0.3	-	0.5	-	-	-	Available
ไม่มี	4.5	3.9	182.1	103.0	23.8	5.1	1.4	-	-	Not available
40-49 ชั่วโมง	14.6	29.7	130.5	59.6	20.3	15.7	1.2	-	0.2	40-49 hours
มี	-	0.1	0.1	-	-	-	-	-	-	Available
ไม่มี	14.6	29.7	130.5	59.6	20.3	15.7	1.2	-	0.2	Not available
50 ชั่วโมงขึ้นไป	8.4	18.3	51.7	14.5	11.4	30.9	5.5	-	-	50 hours and over
มี	-	0.1	-	0.3	-	-	-	-	-	Available
ไม่มี	8.4	18.2	51.7	14.2	11.4	30.9	5.5	-	-	Not available
หญิง	38.8	30.0	187.7	246.0	158.3	90.1	44.3	-	-	TOTAL (FEMALE)
มี	2.6	-	3.3	0.7	3.2	0.8	0.3	-	-	Available
ไม่มี	36.3	30.0	184.4	245.3	155.1	89.3	44.0	-	-	Not available
มีงานประจำแต่ไม่ได้ทำงาน	-	-	0.5	2.1	3.6	0.1	-	-	-	With job not work
มี	-	-	-	-	1.2	0.1	-	-	-	Available
ไม่มี	-	-	0.5	2.1	2.4	-	-	-	-	Not available
1-9 ชั่วโมง	-	-	-	0.3	-	-	-	-	-	1-9 hours
มี	-	-	-	-	-	-	-	-	-	Available
ไม่มี	-	-	-	0.3	-	-	-	-	-	Not available
10-19 ชั่วโมง	2.1	0.3	0.1	2.9	0.2	1.2	0.1	-	-	10-19 hours
มี	2.1	-	-	-	-	0.1	-	-	-	Available
ไม่มี	-	0.3	0.1	2.9	0.2	1.1	0.1	-	-	Not available
20-29 ชั่วโมง	3.2	1.1	3.7	9.7	1.4	2.5	2.4	-	-	20-29 hours
มี	0.5	-	-	-	0.1	-	0.3	-	-	Available
ไม่มี	2.8	1.1	3.7	9.7	1.3	2.5	2.1	-	-	Not available
30-34 ชั่วโมง	1.6	0.3	2.8	3.4	2.4	0.5	1.2	-	-	30-34 hours
มี	-	-	-	-	-	-	-	-	-	Available
ไม่มี	1.6	0.3	2.8	3.4	2.4	0.5	1.2	-	-	Not available
35-39 ชั่วโมง	5.9	7.3	118.1	141.5	59.8	5.1	3.7	-	-	35-39 hours
มี	0.0	-	3.3	0.4	0.1	0.6	0.0	-	-	Available
ไม่มี	5.9	7.3	114.8	141.1	59.8	4.5	3.6	-	-	Not available
40-49 ชั่วโมง	16.0	15.2	57.6	77.8	56.0	25.8	13.9	-	-	40-49 hours
มี	-	-	-	0.4	1.8	-	-	-	-	Available
ไม่มี	16.0	15.2	57.6	77.4	54.2	25.8	13.9	-	-	Not available
50 ชั่วโมงขึ้นไป	10.0	5.9	4.9	8.3	34.8	55.0	23.1	-	-	50 hours and over
มี	-	-	-	-	-	-	-	-	-	Available
ไม่มี	10.0	5.9	4.9	8.3	34.8	55.0	23.1	-	-	Not available

ตารางที่ 10 จำนวนผู้จ้างงานทำ จำแนกตามสถานภาพการทำงาน จำนวนชั่วโมงทำงานต่อสัปดาห์ การมีเวลาเหลือพอและต้องการทำงานเพิ่มขึ้น ภาคตะวันออกเฉียงเหนือ

TABLE 10 EMPLOYED PERSONS BY WORK STATUS, HOURS WORKED PER WEEK, AVAILABILITY FOR ADDITIONAL WORK, NORTHEASTERN REGION

ไตรมาสที่ 4/2553 : Quarter 4/2010

หน่วยเป็นพัน : In Thousands

จำนวนชั่วโมงทำงาน และ การมีเวลาเหลือพอ และต้องการทำงานเพิ่มขึ้น	รวม Total	สถานภาพการทำงาน Work Status						HOURS WORKED, AND AVAILABILITY FOR ADDITIONAL WORK
		นายจ้าง Employer	ลูกจ้างรัฐบาล Government Employee	ลูกจ้างเอกชน Private Employee	ทำงานส่วนตัว Own Account Worker	ช่วยธุรกิจ ครอบครัว Unpaid Family Worker	การรวมกลุ่ม Members of Producers' Cooperatives	
ยอดรวม	12,912.7	202.4	1,257.6	2,517.8	4,840.9	4,072.4	21.6	TOTAL
มี	250.2	2.2	9.0	42.1	113.2	81.8	2.0	Available
ไม่มี	12,662.5	200.2	1,248.6	2,475.7	4,727.6	3,990.6	19.7	Not available
มีงานประจำแต่ไม่ได้ทำงาน	126.0	2.7	7.7	17.6	94.8	-	3.2	With job not work
มี	10.5	-	1.2	3.1	6.1	-	-	Available
ไม่มี	115.5	2.7	6.5	14.5	88.7	-	3.2	Not available
1-9 ชั่วโมง	87.1	0.5	0.8	21.6	37.6	26.6	-	1-9 hours
มี	16.4	-	-	7.6	6.0	2.8	-	Available
ไม่มี	70.7	0.5	0.8	14.0	31.6	23.8	-	Not available
10-19 ชั่วโมง	458.0	2.4	11.5	51.4	172.0	220.7	-	10-19 hours
มี	29.2	-	0.1	5.9	11.6	11.7	-	Available
ไม่มี	428.8	2.4	11.4	45.6	160.4	209.0	-	Not available
20-29 ชั่วโมง	961.5	11.0	22.5	86.7	450.8	389.2	1.3	20-29 hours
มี	70.5	-	-	8.7	32.0	29.8	-	Available
ไม่มี	891.0	11.0	22.5	78.0	418.8	359.4	1.3	Not available
30-34 ชั่วโมง	613.1	9.0	18.3	71.5	256.5	257.8	-	30-34 hours
มี	26.2	0.8	-	1.6	14.9	8.9	-	Available
ไม่มี	586.9	8.2	18.3	69.9	241.6	248.9	-	Not available
35-39 ชั่วโมง	1,484.7	7.9	659.5	83.4	362.3	369.7	2.0	35-39 hours
มี	38.1	0.5	5.1	0.8	15.2	14.5	2.0	Available
ไม่มี	1,446.6	7.4	654.4	82.5	347.1	355.2	-	Not available
40-49 ชั่วโมง	4,169.6	59.6	404.9	1,051.0	1,371.1	1,278.9	4.2	40-49 hours
มี	40.1	0.1	2.2	11.4	17.8	8.5	-	Available
ไม่มี	4,129.5	59.5	402.7	1,039.6	1,353.2	1,270.4	4.2	Not available
50 ชั่วโมงขึ้นไป	5,012.9	109.3	132.4	1,134.7	2,095.9	1,529.6	11.1	50 hours and over
มี	19.3	0.8	0.3	3.1	9.5	5.7	-	Available
ไม่มี	4,993.6	108.6	132.1	1,131.6	2,086.4	1,523.9	11.1	Not available

ตารางที่ 10 จำนวนผู้มีงานทำ จำแนกตามสถานภาพการทำงาน จำนวนชั่วโมงทำงานต่อสัปดาห์ การมีเวลาเหลือพอและต้องการทำงานเพิ่มขึ้น และเพศ ภาคตะวันออกเฉียงเหนือ

TABLE 10 EMPLOYED PERSONS BY WORK STATUS, HOURS WORKED PER WEEK, AVAILABILITY FOR ADDITIONAL WORK AND SEX , NORTHEASTERN REGION

ไตรมาสที่ 4/2553 : Quarter 4/2010

หน่วยเป็นพัน : In Thousands

จำนวนชั่วโมงทำงาน เพศ และ การมีเวลาเหลือพอ และต้องการทำงานเพิ่มขึ้น	รวม Total	สถานภาพการทำงาน Work Status						HOURS WORKED, SEX AND AVAILABILITY FOR ADDITIONAL WORK
		นายจ้าง	ลูกจ้างรัฐบาล	ลูกจ้างเอกชน	ทำงานส่วนตัว	ช่วยธุรกิจ ครอบครัว	การรวมกลุ่ม Members of Producers' Cooperatives	
		Employer	Government Employee	Private Employee	Own Account Worker	Unpaid Family Worker		
ชาย	7,113.0	153.0	691.2	1,545.1	3,176.3	1,532.6	14.9	MALE
มี	154.4	2.2	1.1	26.9	73.6	48.7	2.0	Available
ไม่มี	6,958.7	150.9	690.1	1,518.2	3,102.7	1,483.9	12.9	Not available
มีงานประจำแต่ไม่ได้ทำงาน	81.8	2.6	1.5	12.5	62.2	-	2.9	With job not work
มี	6.8	-	-	2.3	4.5	-	-	Available
ไม่มี	75.0	2.6	1.5	10.2	57.8	-	2.9	Not available
1-9 ชั่วโมง	38.5	-	0.5	17.8	10.6	9.6	-	1-9 hours
มี	8.7	-	-	6.5	2.2	-	-	Available
ไม่มี	29.7	-	0.5	11.3	8.3	9.6	-	Not available
10-19 ชั่วโมง	232.1	2.3	8.9	36.1	105.6	79.2	-	10-19 hours
มี	17.5	-	-	3.4	5.2	8.9	-	Available
ไม่มี	214.7	2.3	8.9	32.8	100.4	70.3	-	Not available
20-29 ชั่วโมง	475.9	5.0	10.9	52.7	278.8	128.7	-	20-29 hours
มี	41.6	-	-	5.8	20.3	15.5	-	Available
ไม่มี	434.4	5.0	10.9	46.8	258.5	113.2	-	Not available
30-34 ชั่วโมง	335.0	7.0	10.6	48.0	167.9	101.5	-	30-34 hours
มี	17.7	0.8	-	0.9	11.6	4.3	-	Available
ไม่มี	317.3	6.2	10.6	47.1	156.2	97.2	-	Not available
35-39 ชั่วโมง	731.5	5.7	341.9	31.8	226.1	123.9	2.0	35-39 hours
มี	24.7	0.5	0.7	0.0	10.9	10.6	2.0	Available
ไม่มี	706.8	5.2	341.2	31.8	215.2	113.4	-	Not available
40-49 ชั่วโมง	2,279.8	47.9	228.5	628.1	911.2	462.7	1.5	40-49 hours
มี	26.7	0.1	0.1	7.7	12.9	5.9	-	Available
ไม่มี	2,253.2	47.7	228.4	620.3	898.3	456.9	1.5	Not available
50 ชั่วโมงขึ้นไป	2,938.5	82.6	88.4	718.0	1,414.0	626.9	8.6	50 hours and over
มี	10.9	0.8	0.3	0.2	6.1	3.6	-	Available
ไม่มี	2,927.6	81.8	88.1	717.8	1,407.9	623.4	8.6	Not available
หญิง	5,799.7	49.4	566.4	972.7	1,664.6	2,539.9	6.7	FEMALE
มี	95.9	-	7.9	15.3	39.6	33.1	-	Available
ไม่มี	5,703.8	49.4	558.5	957.4	1,625.0	2,506.8	6.7	Not available
มีงานประจำแต่ไม่ได้ทำงาน	44.2	0.1	6.2	5.0	32.6	-	0.3	With job not work
มี	3.8	-	1.2	0.8	1.7	-	-	Available
ไม่มี	40.5	0.1	5.0	4.2	30.9	-	0.3	Not available
1-9 ชั่วโมง	48.6	0.5	0.3	3.8	27.0	17.0	-	1-9 hours
มี	7.7	-	-	1.2	3.8	2.8	-	Available
ไม่มี	40.9	0.5	0.3	2.6	23.2	14.3	-	Not available
10-19 ชั่วโมง	225.8	0.1	2.6	15.3	66.4	141.5	-	10-19 hours
มี	11.7	-	0.1	2.5	6.4	2.8	-	Available
ไม่มี	214.1	0.1	2.5	12.8	60.0	138.7	-	Not available
20-29 ชั่วโมง	485.5	6.0	11.6	34.1	172.0	260.5	1.3	20-29 hours
มี	29.0	-	-	2.9	11.7	14.4	-	Available
ไม่มี	456.6	6.0	11.6	31.2	160.3	246.2	1.3	Not available
30-34 ชั่วโมง	278.1	2.0	7.7	23.5	88.7	156.3	-	30-34 hours
มี	8.6	-	-	0.7	3.3	4.6	-	Available
ไม่มี	269.6	2.0	7.7	22.8	85.4	151.7	-	Not available
35-39 ชั่วโมง	753.2	2.2	317.6	51.5	136.2	245.7	-	35-39 hours
มี	13.4	-	4.4	0.8	4.3	3.9	-	Available
ไม่มี	739.8	2.2	313.2	50.7	131.9	241.8	-	Not available
40-49 ชั่วโมง	1,889.8	11.8	176.4	422.9	459.8	816.2	2.7	40-49 hours
มี	13.4	-	2.2	3.6	5.0	2.7	-	Available
ไม่มี	1,876.4	11.8	174.2	419.3	454.9	813.5	2.7	Not available
50 ชั่วโมงขึ้นไป	2,074.4	26.7	44.0	416.7	681.9	902.6	2.5	50 hours and over
มี	8.4	-	-	2.9	3.5	2.1	-	Available
ไม่มี	2,066.0	26.7	44.0	413.8	678.5	900.5	2.5	Not available

ตารางที่ 11 จำนวนผู้มีงานทำ จำแนกตามกลุ่มอายุ จำนวนชั่วโมงทำงานต่อสัปดาห์ การมีเวลาเหลือพอและต้องการทำงานเพิ่มขึ้น ภาคตะวันออกเฉียงเหนือ

TABLE 11 EMPLOYED PERSONS BY AGE GROUP, HOURS WORKED PER WEEK, AVAILABILITY FOR ADDITIONAL WORK,NORTHEASTERN REGION

ไตรมาสที่ 4/2553 : Quarter 4/2010

หน่วยเป็นพัน : In Thousands

จำนวนชั่วโมงทำงาน และ การมีเวลาเหลือพอ และต้องการทำงานเพิ่มขึ้น	รวม Total	กลุ่มอายุ Age Group								HOURS WORKED, AND AVAILABILITY FOR ADDITIONAL WORK
		15-19	20-24	25-29	30-34	35-39	40-49	50-59	>= 60	
ยอดรวม	12,912.7	431.9	1,257.1	1,499.4	1,475.0	1,628.3	3,167.3	2,240.3	1,213.4	Total
มี	250.2	7.8	45.1	33.6	33.7	34.8	66.2	22.6	6.5	Available
ไม่มี	12,662.5	424.1	1,212.0	1,465.7	1,441.4	1,593.5	3,101.0	2,217.7	1,207.0	Not available
มีงานประจำแต่ไม่ได้ทำงาน	126.0	2.0	9.5	8.7	18.1	16.6	26.4	31.4	13.3	With job not work
มี	10.5	-	-	2.6	1.7	1.2	2.7	2.1	0.1	Available
ไม่มี	115.5	2.0	9.5	6.0	16.4	15.3	23.7	29.3	13.1	Not available
1-9 ชั่วโมง	87.1	5.3	6.8	4.5	15.6	4.4	25.6	11.8	13.1	1-9 hours
มี	16.4	-	-	-	5.6	2.5	5.8	2.5	-	Available
ไม่มี	70.7	5.3	6.8	4.5	10.0	1.9	19.8	9.4	13.1	Not available
10-19 ชั่วโมง	458.0	59.7	47.2	53.9	31.5	41.1	92.3	81.8	50.5	10-19 hours
มี	29.2	-	4.0	9.1	2.1	4.1	8.5	1.4	0.1	Available
ไม่มี	428.8	59.7	43.2	44.9	29.4	37.0	83.8	80.5	50.4	Not available
20-29 ชั่วโมง	961.5	36.7	83.2	89.3	78.1	112.1	191.8	198.0	172.4	20-29 hours
มี	70.5	3.6	13.4	6.3	14.8	7.7	17.2	3.5	4.1	Available
ไม่มี	891.0	33.1	69.8	83.0	63.3	104.4	174.6	194.4	168.4	Not available
30-34 ชั่วโมง	613.1	27.1	60.1	45.7	79.3	71.2	141.4	106.9	81.4	30-34 hours
มี	26.2	0.2	5.1	-	2.7	3.8	12.6	1.8	-	Available
ไม่มี	586.9	26.8	55.0	45.7	76.7	67.3	128.9	105.1	81.4	Not available
35-39 ชั่วโมง	1,484.7	28.5	108.2	211.2	162.4	169.9	378.1	298.6	127.7	35-39 hours
มี	38.1	0.6	5.8	11.8	1.4	5.5	4.9	7.1	1.1	Available
ไม่มี	1,446.6	27.9	102.5	199.4	161.0	164.5	373.3	291.6	126.6	Not available
40-49 ชั่วโมง	4,169.6	120.8	477.0	528.7	491.3	541.8	1,027.2	639.6	343.4	40-49 hours
มี	40.1	3.4	14.9	0.6	1.8	4.2	11.3	3.2	0.7	Available
ไม่มี	4,129.5	117.4	462.1	528.1	489.6	537.5	1,015.8	636.3	342.6	Not available
50 ชั่วโมงขึ้นไป	5,012.9	151.9	465.2	557.4	598.7	671.3	1,284.5	872.2	411.8	50 hours and over
มี	19.3	0.1	2.0	3.2	3.7	5.7	3.2	1.0	0.4	Available
ไม่มี	4,993.6	151.8	463.2	554.2	595.0	665.6	1,281.3	871.2	411.4	Not available

ตารางที่ 11 จำนวนผู้มีงานทำ จำแนกตามกลุ่มอายุ จำนวนชั่วโมงทำงานต่อสัปดาห์ การมีเวลาเหลือพอและต้องการทำงานเพิ่มขึ้น และเพศ ภาคตะวันออกเฉียงเหนือ

TABLE 11 EMPLOYED PERSONS BY AGE GROUP, HOURS WORKED PER WEEK, AVAILABILITY FOR ADDITIONAL WORK AND SEX , NORTHEASTERN REGION

ไตรมาสที่ 4/2553 : Quarter 4/2010

หน่วยเป็นพัน : In Thousands

จำนวนชั่วโมงทำงาน เพศ และ การมีเวลาเหลือพอ และต้องการทำงานเพิ่มขึ้น	รวม	กลุ่มอายุ Age Group								HOURS WORKED, SEX AND AVAILABILITY FOR ADDITIONAL WORK
	Total	15-19	20-24	25-29	30-34	35-39	40-49	50-59	>= 60	
ชาย	7,113.0	280.3	752.5	859.8	802.4	834.1	1,657.6	1,212.3	714.2	MALE
มี	154.4	6.4	30.0	18.1	23.5	16.2	42.0	13.2	5.0	Available
ไม่มี	6,958.7	273.9	722.5	841.7	778.9	817.9	1,615.5	1,199.1	709.2	Not available
มีงานประจำแต่ไม่ได้ทำงาน	81.8	2.0	7.7	5.1	12.0	5.8	16.1	23.1	9.9	With job not work
มี	6.8	-	-	1.9	1.7	-	2.4	0.6	0.1	Available
ไม่มี	75.0	2.0	7.7	3.2	10.3	5.8	13.7	22.5	9.8	Not available
1-9 ชั่วโมง	38.5	4.9	4.6	3.9	9.2	0.6	6.1	5.3	4.0	1-9 hours
มี	8.7	-	-	-	5.6	-	0.6	2.5	-	Available
ไม่มี	29.7	4.9	4.6	3.9	3.6	0.6	5.4	2.8	4.0	Not available
10-19 ชั่วโมง	232.1	32.3	33.3	28.1	13.3	25.1	41.8	33.6	24.7	10-19 hours
มี	17.5	-	2.4	3.3	1.0	2.9	7.3	0.6	0.1	Available
ไม่มี	214.7	32.3	30.9	24.8	12.3	22.2	34.5	33.1	24.6	Not available
20-29 ชั่วโมง	475.9	22.7	48.6	50.6	36.2	44.0	89.8	91.5	92.5	20-29 hours
มี	41.6	2.3	7.9	5.8	7.5	2.1	9.7	2.2	4.1	Available
ไม่มี	434.4	20.4	40.7	44.7	28.7	41.9	80.2	89.3	88.5	Not available
30-34 ชั่วโมง	335.0	21.8	40.1	29.2	46.0	31.0	69.4	49.3	48.2	30-34 hours
มี	17.7	0.1	5.0	-	2.4	1.1	8.5	0.6	-	Available
ไม่มี	317.3	21.7	35.1	29.2	43.7	29.9	61.0	48.7	48.2	Not available
35-39 ชั่วโมง	731.5	15.5	42.9	98.6	71.8	81.4	182.8	165.9	72.7	35-39 hours
มี	24.7	0.6	5.6	6.0	1.3	4.3	2.7	4.2	0.1	Available
ไม่มี	706.8	14.9	37.3	92.6	70.5	77.1	180.1	161.7	72.7	Not available
40-49 ชั่วโมง	2,279.8	77.2	278.8	301.9	283.8	270.5	532.7	334.2	200.6	40-49 hours
มี	26.7	3.4	8.8	0.4	1.7	2.4	7.8	1.6	0.6	Available
ไม่มี	2,253.2	73.9	270.0	301.5	282.2	268.1	524.9	332.7	200.0	Not available
50 ชั่วโมงขึ้นไป	2,938.5	103.9	296.5	342.5	330.1	375.7	718.8	509.4	261.5	50 hours and over
มี	10.9	0.1	0.2	0.8	2.4	3.4	3.1	1.0	-	Available
ไม่มี	2,927.6	103.8	296.3	341.8	327.7	372.3	715.7	508.5	261.5	Not available
หญิง	5,799.7	151.6	504.6	639.6	672.7	794.2	1,509.7	1,028.0	499.2	FEMALE
มี	95.9	1.4	15.1	15.5	10.2	18.6	24.2	9.4	1.5	Available
ไม่มี	5,703.8	150.2	489.5	624.1	662.5	775.7	1,485.5	1,018.6	497.7	Not available
มีงานประจำแต่ไม่ได้ทำงาน	44.2	-	1.8	3.5	6.1	10.8	10.3	8.3	3.3	With job not work
มี	3.8	-	-	0.7	-	1.2	0.3	1.6	-	Available
ไม่มี	40.5	-	1.8	2.9	6.1	9.5	10.1	6.8	3.3	Not available
1-9 ชั่วโมง	48.6	0.5	2.2	0.6	6.5	3.8	19.5	6.6	9.0	1-9 hours
มี	7.7	-	-	-	-	2.5	5.2	-	-	Available
ไม่มี	40.9	0.5	2.2	0.6	6.5	1.3	14.3	6.6	9.0	Not available
10-19 ชั่วโมง	225.8	27.4	13.8	25.9	18.2	16.1	50.5	48.2	25.8	10-19 hours
มี	11.7	-	1.5	5.8	1.1	1.2	1.3	0.8	-	Available
ไม่มี	214.1	27.4	12.3	20.1	17.1	14.8	49.2	47.4	25.8	Not available
20-29 ชั่วโมง	485.5	14.0	34.6	38.7	41.9	68.0	102.0	106.5	79.9	20-29 hours
มี	29.0	1.3	5.5	0.5	7.3	5.6	7.6	1.3	-	Available
ไม่มี	456.6	12.7	29.1	38.2	34.6	62.5	94.4	105.2	79.9	Not available
30-34 ชั่วโมง	278.1	5.3	20.0	16.6	33.3	40.2	72.0	57.6	33.3	30-34 hours
มี	8.6	0.2	0.1	-	0.3	2.7	4.1	1.2	-	Available
ไม่มี	269.6	5.1	20.0	16.6	33.0	37.4	67.9	56.4	33.3	Not available
35-39 ชั่วโมง	753.2	13.0	65.4	112.7	90.6	88.5	195.3	132.8	54.9	35-39 hours
มี	13.4	-	0.2	5.9	0.2	1.2	2.1	2.9	1.0	Available
ไม่มี	739.8	13.0	65.2	106.8	90.5	87.4	193.2	129.9	53.9	Not available
40-49 ชั่วโมง	1,889.8	43.6	198.2	226.8	207.5	271.3	494.4	305.3	142.7	40-49 hours
มี	13.4	-	6.0	0.2	0.1	1.8	3.5	1.7	0.1	Available
ไม่มี	1,876.4	43.6	192.2	226.6	207.4	269.5	490.9	303.7	142.6	Not available
50 ชั่วโมงขึ้นไป	2,074.4	48.0	168.7	214.9	268.6	295.6	565.7	362.8	150.3	50 hours and over
มี	8.4	-	1.8	2.4	1.3	2.3	0.1	-	0.4	Available
ไม่มี	2,066.0	48.0	166.8	212.4	267.3	293.3	565.6	362.8	149.8	Not available

ตารางที่ 12 จำนวนผู้ว่างงาน ที่หางานทำ จำแนกตามระยะเวลาที่หางานทำ ระดับการศึกษาที่สำเร็จ ภาคตะวันออกเฉียงเหนือ

TABLE 12 UNEMPLOYED PERSONS, SEEKING JOP BY DURATION OF SEEKING JOP, LEVEL OF EDUCATIONAL ATTAINMENT, NORTHEASTERN REGION

ไตรมาสที่ 4/2553 : Quarter 4/2010

หน่วยเป็นคน : Person

ระดับการศึกษาที่สำเร็จ	รวม Total	ระยะเวลาที่หางานทำ Duration of seeking jop						ไม่ทราบ Unknown	LEVEL OF EDUCATIONAL ATTAINMENT
		< 1 เดือน Month	1 - 2.9 เดือน Months	3 - 5.9 เดือน Months	6 - 8.9 เดือน Months	9 - 11.9 เดือน Months	>=12 เดือน Months		
ยอดรวม	17,234	7,187	2,390	6,623	-	-	1,034	-	TOTAL
ไม่มีการศึกษา	-	-	-	-	-	-	-	-	No education
ต่ำกว่าประถมศึกษา	257	152	44	61	-	-	-	-	Less than Elementary
ประถมศึกษา	5,037	4,155	640	-	-	-	242	-	Elementary
มัธยมศึกษาตอนต้น	808	424	-	384	-	-	-	-	Lower Secondary
มัธยมศึกษาตอนปลาย	2,289	1,862	338	89	-	-	-	-	Upper Secondary Level
สายสามัญ	2,289	1,862	338	89	-	-	-	-	General/Academic
สายอาชีพศึกษา	-	-	-	-	-	-	-	-	Vocational
สายวิชาการศึกษา	-	-	-	-	-	-	-	-	Teacher Training
อุดมศึกษา	8,845	594	1,368	6,090	-	-	793	-	Higher Level
สายวิชาการ	7,363	113	1,221	6,029	-	-	-	-	Academic
สายวิชาชีพ	1,482	481	147	61	-	-	793	-	Higher Technical Education
สายวิชาการศึกษา	-	-	-	-	-	-	-	-	Teacher Training
อื่นๆ ^{1/}	-	-	-	-	-	-	-	-	^{1/} Others
ไม่ทราบ	-	-	-	-	-	-	-	-	Unknown

1/ รวมอาชีวะระยะสั้น 1/ Including Short Course Vocational

ตารางที่ 12 จำนวนผู้ว่างงาน ที่หางานทำ จำแนกตามระยะเวลาที่หางานทำ ระดับการศึกษาที่สำเร็จ และเพศ ภาคตะวันออกเฉียงเหนือ

TABLE 12 UNEMPLOYED PERSONS, SEEKING JOP BY DURATION OF SEEKING JOP, LEVEL OF EDUCATIONAL ATTAINMENT AND SEX, NORTHEASTERN REGION

ไตรมาสที่ 4/2553 : Quarter 4/2010

หน่วยเป็นคน : Person

ระดับการศึกษาที่สำเร็จ	รวม Total	ระยะเวลาที่หางานทำ Duration of seeking jop						ไม่ทราบ Unknown	LEVEL OF EDUCATIONAL ATTAINMENT
		< 1 เดือน Month	1 - 2.9 เดือน Months	3 - 5.9 เดือน Months	6 - 8.9 เดือน Months	9 - 11.9 เดือน Months	>=12 เดือน Months		
ชาย	5,896	4,694	597	363	-	-	242	-	MALE
ไม่มีการศึกษา	-	-	-	-	-	-	-	-	No education
ต่ำกว่าประถมศึกษา	257	152	44	61	-	-	-	-	Less than Elementary
ประถมศึกษา	4,397	4,155	-	-	-	-	242	-	Elementary
มัธยมศึกษาตอนต้น	213	-	-	213	-	-	-	-	Lower Secondary
มัธยมศึกษาตอนปลาย	427	-	338	89	-	-	-	-	Upper Secondary Level
สายสามัญ	427	-	338	89	-	-	-	-	General/Academic
สายอาชีพศึกษา	-	-	-	-	-	-	-	-	Vocational
สายวิชาการศึกษา	-	-	-	-	-	-	-	-	Teacher Training
อุดมศึกษา	602	387	215	-	-	-	-	-	Higher Level
สายวิชาการ	68	-	68	-	-	-	-	-	Academic
สายวิชาชีพ	534	387	147	-	-	-	-	-	Higher Technical Education
สายวิชาการศึกษา	-	-	-	-	-	-	-	-	Teacher Training
อื่นๆ ^{1/}	-	-	-	-	-	-	-	-	Others ^{1/}
ไม่ทราบ	-	-	-	-	-	-	-	-	Unknown
หญิง	11,340	2,493	1,793	6,261	-	-	793	-	FEMALE
ไม่มีการศึกษา	-	-	-	-	-	-	-	-	No education
ต่ำกว่าประถมศึกษา	-	-	-	-	-	-	-	-	Less than Elementary
ประถมศึกษา	640	-	640	-	-	-	-	-	Elementary
มัธยมศึกษาตอนต้น	595	424	-	171	-	-	-	-	Lower Secondary
มัธยมศึกษาตอนปลาย	1,862	1,862	-	-	-	-	-	-	Upper Secondary Level
สายสามัญ	1,862	1,862	-	-	-	-	-	-	General/Academic
สายอาชีพศึกษา	-	-	-	-	-	-	-	-	Vocational
สายวิชาการศึกษา	-	-	-	-	-	-	-	-	Teacher Training
อุดมศึกษา	8,243	207	1,153	6,090	-	-	793	-	Higher Level
สายวิชาการ	7,295	113	1,153	6,029	-	-	-	-	Academic
สายวิชาชีพ	948	94	-	61	-	-	793	-	Higher Technical Education
สายวิชาการศึกษา	-	-	-	-	-	-	-	-	Teacher Training
อื่นๆ ^{1/}	-	-	-	-	-	-	-	-	Others ^{1/}
ไม่ทราบ	-	-	-	-	-	-	-	-	Unknown

1/ รวมอาชีวระยะสั้น 1/ Including Short Course Vocational

ตารางที่ 13 จำนวนผู้ว่างงาน ที่เคยทำงานมาก่อน จำแนกตามอาชีพที่ทำครั้งสุดท้าย อุตสาหกรรมที่ทำครั้งสุดท้าย ภาคตะวันออกเฉียงเหนือ

TABLE 13 UNEMPLOYED PERSONS, EVER WORKED BY LAST OCCUPATION, LAST INDUSTRY, NORTHEASTERN REGION

ไตรมาสที่ 4/2553 : Quarter 4/2010

หน่วยเป็นคน : Person

อาชีพที่ทำครั้งสุดท้าย	อุตสาหกรรมที่ทำครั้งสุดท้าย Last Industry										LAST OCCUPATION
	รวม	เกษตรกรรม	การประมง	เหมืองแร่ เหมืองหิน Mining & Quarrying	การผลิต Manufac- turing	ไฟฟ้า ก๊าซ และประปา Electricity, Gas & Water supply	การก่อสร้าง Construction	การขายส่ง การขายปลีก Wholesale & Retail trade	โรงแรม และภัตตาคาร Hotels & Restaurants	การขนส่ง Transport & Communi- cation	
ยอดรวม	56,595	7,707	-	-	7,463	-	8,518	13,610	1,959	3,044	TOTAL
1. ผู้บัญญัติกฎหมาย ข้าราชการระดับอาวุโส และผู้จัดการ	374	-	-	-	-	-	326	48	-	-	1. Legislators, senior officials and managers
2. ผู้ประกอบวิชาชีพด้านต่างๆ	5,024	-	-	-	145	-	-	-	-	-	2. Professionals
3. ผู้ประกอบวิชาชีพด้านเทคนิคสาขาต่างๆ และอาชีพที่เกี่ยวข้อง	1,605	-	-	-	1,421	-	-	129	-	-	3. Technicians and associate professionals
4. เสมียน	5,022	68	-	-	1,233	-	-	834	500	94	4. Clerks
5. พนักงานบริการและพนักงานในร้านค้า และตลาด	14,491	-	-	-	-	-	-	3,386	1,460	2,950	5. Service workers and shop and market sales workers
6. ผู้ปฏิบัติงานที่มีฝีมือในด้านการเกษตร และการประมง	5,707	5,707	-	-	-	-	-	-	-	-	6. Skilled agricultural and fishery workers
7. ผู้ปฏิบัติงานด้านความสามารถทางฝีมือ และธุรกิจการค้าที่เกี่ยวข้อง	11,321	-	-	-	1,220	-	3,343	6,492	-	-	7. Craft and related trades workers
8. ผู้ปฏิบัติการโรงงานและเครื่องจักร และผู้ปฏิบัติงานด้านการประกอบ	2,124	-	-	-	1,945	-	65	53	-	-	8. Plant and machine operators and assemblers
9. อาชีพขั้นพื้นฐานต่างๆ ในด้านการขาย และการให้บริการ	10,930	1,933	-	-	1,500	-	4,784	2,669	-	-	9. Elementary occupations
10. คนงานซึ่งมิได้จำแนกไว้ในหมวดอื่น	-	-	-	-	-	-	-	-	-	-	10. Workers not classifiable by occupation

ตารางที่ 13 จำนวนผู้ว่างงาน ที่เคยทำงานมาก่อน จำแนกตามอาชีพที่ทำครั้งสุดท้าย อุตสาหกรรมที่ทำครั้งสุดท้าย ภาคตะวันออกเฉียงเหนือ (ต่อ)

TABLE 13 UNEMPLOYED PERSONS, EVER WORKED BY LAST OCCUPATION, LAST INDUSTRY, NORTHEASTERN REGION (Contd.)

ไตรมาสที่ 4/2553 : Quarter 4/2010

หน่วยเป็นคน : Person

อาชีพที่ทำครั้งสุดท้าย	อุตสาหกรรมที่ทำครั้งสุดท้าย (ต่อ) Last Industry (Contd.)									LAST OCCUPATION
	สื่อกลาง	อสังหาริมทรัพย์	บริหารราชการ	การศึกษา	ด้านสุขภาพและ	บริการ	ลูกจ้างในครัว-	องค์กร	ไม่ทราบ	
	ทางการเงิน	และการให้เช่า	และป้องกันประเทศ		สังคมสงเคราะห์	ชุมชน สังคม	เรือนส่วนบุคคล	ระหว่างประเทศ		
	Financial	Real estate	Public adminis-		Health	Other community	Private households	Extra-territorial		
	intermediation	& Renting	tation & Defence	Education	& Social work	& Social	with employed persons	organizations	Unknown	
ยอดรวม	87	6,633	2,882	4,648	-	44	-	-	-	TOTAL
1. ผู้บัญญัติกฎหมาย ข้าราชการระดับอาวุโส	-	-	-	-	-	-	-	-	-	1. Legislators, senior officials
และผู้จัดการ										and managers
2. ผู้ประกอบวิชาชีพด้านต่างๆ	-	-	231	4,648	-	-	-	-	-	2. Professionals
3. ผู้ประกอบวิชาชีพด้านเทคนิคสาขาต่างๆ	-	-	55	-	-	-	-	-	-	3. Technicians and associate
และอาชีพที่เกี่ยวข้อง										professionals
4. เสมียน	87	-	2,206	-	-	-	-	-	-	4. Clerks
5. พนักงานบริการและพนักงานในร้านค้า	-	6,633	62	-	-	-	-	-	-	5. Service workers and shop and market
และตลาด										sales workers
6. ผู้ปฏิบัติงานที่มีฝีมือในด้านการเกษตร	-	-	-	-	-	-	-	-	-	6. Skilled agricultural and fishery
และการประมง										workers
7. ผู้ปฏิบัติงานด้านความสามารถทางฝีมือ	-	-	266	-	-	-	-	-	-	7. Craft and related trades
และธุรกิจการค้าที่เกี่ยวข้อง										workers
8. ผู้ปฏิบัติการโรงงานและเครื่องจักร	-	-	61	-	-	-	-	-	-	8. Plant and machine operators
และผู้ปฏิบัติงานด้านการประกอบ										and assemblers
9. อาชีพขั้นพื้นฐานต่างๆ ในด้านการขาย	-	-	-	-	-	44	-	-	-	9. Elementary occupations
และการให้บริการ										
10. คนงานซึ่งมิได้จำแนกไว้ในหมวดอื่น	-	-	-	-	-	-	-	-	-	10. Workers not classifiable by occupation

ตารางที่ 13 จำนวนผู้ว่างงาน ที่เคยทำงานมาก่อน จำแนกตามอาชีพที่ทำครั้งสุดท้าย อุตสาหกรรมที่ทำครั้งสุดท้าย และเพศ ภาคตะวันออกเฉียงเหนือ

TABLE 13 UNEMPLOYED PERSONS, EVER WORKED BY LAST OCCUPATION, LAST INDUDTRY AND SEX, NORTHEASTERN REGION

ไตรมาสที่ 4/2553 : Quarter 4/2010

หน่วยเป็นคน : Person

อาชีพที่ทำครั้งสุดท้าย	รวม	อุตสาหกรรมที่ทำครั้งสุดท้าย Last Industry									LAST OCCUPATION
		เกษตรกรรม	การประมง	เหมืองแร่เหมืองหิน	การผลิต	ไฟฟ้า ก๊าซและประปา	การก่อสร้าง	การขายส่งการขายปลีก	โรงแรมและภัตตาคาร	การขนส่ง	
		Agriculture	Fishing	Mining & Quarrying	Manufac-turing	Electricity, Gas & Water supply	Construction	Wholesale & Retail trade	Hotels & Restaurants	Transport & Communi-cation	
ชาย	39,828	3,369	-	-	5,028	-	8,386	11,740	1,251	2,950	MALE
1. ผู้บัญญัติกฎหมาย ข้าราชการระดับอาวุโสและผู้จัดการ	374	-	-	-	-	-	326	48	-	-	1. Legislators, senior officials and managers
2. ผู้ประกอบวิชาชีพด้านต่างๆ	-	-	-	-	-	-	-	-	-	-	2. Professionals
3. ผู้ประกอบวิชาชีพด้านเทคนิคสาขาต่างๆ และอาชีพที่เกี่ยวข้อง	224	-	-	-	224	-	-	-	-	-	3. Technicians and associate professionals
4. เสมียน	2,346	68	-	-	1,233	-	-	595	350	-	4. Clerks
5. พนักงานบริการและพนักงานในร้านค้าและตลาด	12,429	-	-	-	-	-	-	1,945	901	2,950	5. Service workers and shop and market sales workers
6. ผู้ปฏิบัติงานที่มีฝีมือในด้านการเกษตรและการประมง	2,085	2,085	-	-	-	-	-	-	-	-	6. Skilled agricultural and fishery workers
7. ผู้ปฏิบัติงานด้านความสามารถทางฝีมือและธุรกิจการค้าที่เกี่ยวข้อง	10,529	-	-	-	428	-	3,343	6,492	-	-	7. Craft and related trades workers
8. ผู้ปฏิบัติการโรงงานและเครื่องจักรและผู้ปฏิบัติงานด้านการประกอบ	1,823	-	-	-	1,644	-	65	53	-	-	8. Plant and machine operators and assemblers
9. อาชีพขั้นพื้นฐานต่างๆ ในด้านการขายและการให้บริการ	10,022	1,217	-	-	1,500	-	4,652	2,609	-	-	9. Elementary occupations
10. คนงานซึ่งมิได้จำแนกไว้ในหมวดอื่น	-	-	-	-	-	-	-	-	-	-	10. Workers not classifiable by occupation
หญิง	16,767	4,338	-	-	2,435	-	132	1,870	708	94	FEMALE
1. ผู้บัญญัติกฎหมาย ข้าราชการระดับอาวุโสและผู้จัดการ	-	-	-	-	-	-	-	-	-	-	1. Legislators, senior officials and managers
2. ผู้ประกอบวิชาชีพด้านต่างๆ	5,024	-	-	-	145	-	-	-	-	-	2. Professionals
3. ผู้ประกอบวิชาชีพด้านเทคนิคสาขาต่างๆ และอาชีพที่เกี่ยวข้อง	1,380	-	-	-	1,196	-	-	129	-	-	3. Technicians and associate professionals
4. เสมียน	2,676	-	-	-	-	-	-	239	150	94	4. Clerks
5. พนักงานบริการและพนักงานในร้านค้าและตลาด	2,062	-	-	-	-	-	-	1,441	559	-	5. Service workers and shop and market sales workers
6. ผู้ปฏิบัติงานที่มีฝีมือในด้านการเกษตรและการประมง	3,622	3,622	-	-	-	-	-	-	-	-	6. Skilled agricultural and fishery workers
7. ผู้ปฏิบัติงานด้านความสามารถทางฝีมือและธุรกิจการค้าที่เกี่ยวข้อง	793	-	-	-	793	-	-	-	-	-	7. Craft and related trades workers
8. ผู้ปฏิบัติการโรงงานและเครื่องจักรและผู้ปฏิบัติงานด้านการประกอบ	301	-	-	-	301	-	-	-	-	-	8. Plant and machine operators and assemblers
9. อาชีพขั้นพื้นฐานต่างๆ ในด้านการขายและการให้บริการ	908	716	-	-	-	-	132	60	-	-	9. Elementary occupations
10. คนงานซึ่งมิได้จำแนกไว้ในหมวดอื่น	-	-	-	-	-	-	-	-	-	-	10. Workers not classifiable by occupation

ตารางที่ 13 จำนวนผู้ว่างงาน ที่เคยทำงานมาก่อน จำแนกตามอาชีพที่ทำครั้งสุดท้าย อุตสาหกรรมที่ทำครั้งสุดท้ายจำแนกตาม เพศ ภาคตะวันออกเฉียงเหนือ (ต่อ)

TABLE 13 UNEMPLOYED PERSONS, EVER WORKED BY LAST OCCUPATION, LAST INDUDTRY SEX , NORTHEASTERN REGION (Contd.)

ไตรมาสที่ 4/2553 : Quarter 4/2010

หน่วยเป็นคน : Person

อาชีพที่ทำครั้งสุดท้าย	อุตสาหกรรมที่ทำครั้งสุดท้าย (ต่อ) Last Industry (Contd.)									LAST OCCUPATION
	สื่อกลาง	อสังหาริมทรัพย์	บริหารราชการ	การศึกษา	ด้านสุขภาพและ	บริการ	ลูกจ้างในครัว-	องค์การ	ไม่ทราบ	
	ทางการเงิน	และการให้เช่า	และป้องกันประเทศ		สังคมสงเคราะห์	ชุมชน สังคม	เรือนส่วนบุคคล	ระหว่างประเทศ		
	Financial	Real estate	Public adminis-	Education	Health	Other community	Private households	Extra-territorial	Unknown	
	intermediation	& Renting	tation & Defence		& Social work	& Social	with employed persons	organizations		
ชาย	-	6,633	427	-	-	44	-	-	-	MALE
1. ผู้บัญญัติกฎหมาย ข้าราชการระดับอาวุโส	-	-	-	-	-	-	-	-	-	1. Legislators, senior officials
และผู้จัดการ										and managers
2. ผู้ประกอบวิชาชีพด้านต่างๆ	-	-	-	-	-	-	-	-	-	2. Professionals
3. ผู้ประกอบวิชาชีพด้านเทคนิคสาขาต่างๆ	-	-	-	-	-	-	-	-	-	3. Technicians and associate
และอาชีพที่เกี่ยวข้อง										professionals
4. เสมียน	-	-	100	-	-	-	-	-	-	4. Clerks
5. พนักงานบริการและพนักงานในร้านค้า	-	6,633	-	-	-	-	-	-	-	5. Service workers and shop and market
และตลาด										sales workers
6. ผู้ปฏิบัติงานที่มีฝีมือในการเกษตร	-	-	-	-	-	-	-	-	-	6. Skilled agricultural and fishery
และการประมง										workers
7. ผู้ปฏิบัติงานด้านความสามารถทางฝีมือ	-	-	266	-	-	-	-	-	-	7. Craft and related trades
และธุรกิจการค้าที่เกี่ยวข้อง										workers
8. ผู้ปฏิบัติการโรงงานและเครื่องจักร	-	-	61	-	-	-	-	-	-	8. Plant and machine operators
และผู้ปฏิบัติงานด้านการประกอบ										and assemblers
9. อาชีพขั้นพื้นฐานต่างๆ ในด้านการขาย	-	-	-	-	-	44	-	-	-	9. Elementary occupations
และการให้บริการ										
10. คนงานซึ่งมิได้จำแนกไว้ในหมวดอื่น	-	-	-	-	-	-	-	-	-	10. Workers not classifiable by occupation
หญิง	87	-	2,455	4,648	-	-	-	-	-	FEMALE
1. ผู้บัญญัติกฎหมาย ข้าราชการระดับอาวุโส	-	-	-	-	-	-	-	-	-	1. Legislators, senior officials
และผู้จัดการ										and managers
2. ผู้ประกอบวิชาชีพด้านต่างๆ	-	-	231	4,648	-	-	-	-	-	2. Professionals
3. ผู้ประกอบวิชาชีพด้านเทคนิคสาขาต่างๆ	-	-	55	-	-	-	-	-	-	3. Technicians and associate
และอาชีพที่เกี่ยวข้อง										professionals
4. เสมียน	87	-	2,106	-	-	-	-	-	-	4. Clerks
5. พนักงานบริการและพนักงานในร้านค้า	-	-	62	-	-	-	-	-	-	5. Service workers and shop and market
และตลาด										sales workers
6. ผู้ปฏิบัติงานที่มีฝีมือในการเกษตร	-	-	-	-	-	-	-	-	-	6. Skilled agricultural and fishery
และการประมง										workers
7. ผู้ปฏิบัติงานด้านความสามารถทางฝีมือ	-	-	-	-	-	-	-	-	-	7. Craft and related trades
และธุรกิจการค้าที่เกี่ยวข้อง										workers
8. ผู้ปฏิบัติการโรงงานและเครื่องจักร	-	-	-	-	-	-	-	-	-	8. Plant and machine operators
และผู้ปฏิบัติงานด้านการประกอบ										and assemblers
9. อาชีพขั้นพื้นฐานต่างๆ ในด้านการขาย	-	-	-	-	-	-	-	-	-	9. Elementary occupations
และการให้บริการ										
10. คนงานซึ่งมิได้จำแนกไว้ในหมวดอื่น	-	-	-	-	-	-	-	-	-	10. Workers not classifiable by occupation

ไตรมาสที่ 4/2553 : Quarter 4/2010

หน่วยเป็นพัน : In Thousands

[illegible]

ตารางที่ 15 จำนวนลูกจ้างเอกชน จำแนกตามค่าจ้างเฉลี่ย ผลประโยชน์อื่นที่ได้รับ อุตสาหกรรม ภาคตะวันออกเฉียงเหนือ

TABLE 15 PRIVATE EMPLOYEE BY AVERAGE WAGE, FRINGE BENEFIT, INDUSTRY, NORTHEASTERN REGION

ไตรมาสที่ 4/2553 : Quarter 4/2010

หน่วยเป็นพัน : In Thousands

[illegible]

ไตรมาสที่ 4/2553 : Quarter 4/2010

หน่วยเป็นพัน : In Thousands

[illegible]

TABLE 16 GOVERNMENT EMPLOYEE BY AVERAGE WAGE, FRINGE BENEFIT, INDUSTRY, NORTHEASTERN REGION

หน่วยเป็นพัน : In Thousands

[illegible]

TABLE 16 GOVERNMENT EMPLOYEE BY AVERAGE WAGE, FRINGE BENEFIT, INDUSTRY AND SEX , NORTHEASTERN REGION

หน่วยเป็นพัน : In Thousands

[illegible]

ตารางที่ 17 จำนวนลูกจ้าง จำแนกตามอาชีพ ระดับของรายได้ ภาคตะวันออกเฉียงเหนือ

TABLE 17 EMPLOYEE BY OCCUPATION, INCOME CLASS, NORTHEASTERN REGION

ไตรมาสที่ 4/2553 : Quarter 4/2010

หน่วยเป็นพัน : In Thousands

ระดับของรายได้	อาชีพ Occupation											INCOME CLASS
	รวม	ผู้บัญญัติกฎหมาย	วิชาชีพ	วิชาชีพ	เสมียน	พนักงาน	ด้านการเกษตร	ด้านความ	ผู้ปฏิบัติงาน	อาชีพพื้น	คนงานซึ่งมี	
		และ ผู้จัดการ	ด้านต่างๆ	ด้านเทคนิค		บริการ	และประมง	สามารถทางฝีมือ	โรงงานเครื่องจักร	ฐานต่างๆ	ได้จำแนกไว้	
	Total	Legislators & Managers	Profes- sional	Technicians	Clerks	Service Workers	Agricultural & Fishery	Craft & Related trades	Plant & Machine operators	Elementary occupations	Not classifiable	
ยอดรวม	3,775.4	174.4	467.3	213.7	301.7	422.7	227.1	724.9	381.3	862.2	0.2	TOTAL
ต่ำกว่า 1,501 บาท	199.4	-	-	5.1	0.5	6.5	50.0	17.4	9.3	110.6	-	Less than 1,501 Baht
1,501 - 2,500 บาท	214.5	0.9	0.2	2.1	1.9	12.5	31.7	35.3	10.4	119.6	-	1,501 - 2,500 Baht
2,501 - 3,500 บาท	318.1	3.9	1.5	1.0	2.8	30.5	34.2	62.4	22.0	159.8	-	2,501 - 3,500 Baht
3,501 - 4,500 บาท	542.6	26.9	5.6	8.7	7.9	78.3	38.9	127.4	82.1	166.8	-	3,501 - 4,500 Baht
4,501 - 5,500 บาท	676.2	47.7	4.8	14.0	44.9	76.4	40.2	192.7	96.1	159.4	-	4,501 - 5,500 Baht
5,501 - 6,500 บาท	504.4	23.4	15.1	14.4	55.2	74.7	11.8	152.2	68.2	89.0	0.2	5,501 - 6,500 Baht
6,501 - 7,500 บาท	191.7	2.0	7.8	14.9	24.5	30.8	4.1	58.5	26.6	22.5	-	6,501 - 7,500 Baht
7,501 - 10,000 บาท	394.4	26.7	70.7	44.5	86.7	67.9	1.5	47.3	32.2	17.0	-	7,501 - 10,000 Baht
10,001 - 15,000 บาท	235.6	4.9	79.4	37.5	41.6	16.4	3.4	19.3	20.7	12.4	-	10,001 - 15,000 Baht
15,001 - 20,000 บาท	151.3	1.4	53.1	37.8	18.2	16.5	9.1	3.9	9.8	1.6	-	15,001 - 20,000 Baht
20,001 - 30,000 บาท	186.8	12.3	119.1	29.0	12.3	7.9	0.2	3.3	2.8	-	-	20,001 - 30,000 Baht
มากกว่า 30,000 บาท	144.9	22.5	109.4	4.1	3.7	2.0	0.5	2.7	-	0.1	-	More than 30,000 Baht
ไม่ทราบ	15.7	1.8	0.7	0.6	1.4	2.4	1.5	2.6	1.1	3.4	-	Unknown

ตารางที่ 17 จำนวนลูกจ้าง จำแนกตามอาชีพ ระดับของรายได้ และเพศ ภาคตะวันออกเฉียงเหนือ

TABLE 17 EMPLOYEE BY OCCUPATION, INCOME CLASS AND SEX , NORTHEASTERN REGION

ไตรมาสที่ 4/2553 : Quarter 4/2010

หน่วยเป็นพัน : In Thousands

ระดับของรายได้	อาชีพ Occupation											INCOME CLASS
	รวม	ผู้บัญญัติกฎหมาย	วิชาชีพ	วิชาชีพ	เสมียน	พนักงาน	ด้านการเกษตร	ด้านความ	ผู้ปฏิบัติงาน	อาชีพพื้น	คนงานซึ่งมี	
		และ ผู้จัดการ	ด้านต่างๆ	ด้านเทคนิค		บริการ	และประมง	สามารถทางฝีมือ	โรงงานเครื่องจักร	ฐานต่างๆ	ได้จำแนกไว้	
	Total	Legislators & Managers	Profes- sional	Technicians	Clerks	Service Workers	Agricultural & Fishery	Craft & Related trades	Plant & Machine operators	Elementary occupations	Not classifiable	
ชาย	2,236.3	153.6	180.8	123.0	87.7	171.4	155.4	573.3	277.0	514.0	0.2	MALE
ต่ำกว่า 1,501 บาท	115.1	-	-	3.2	-	3.0	31.0	7.6	5.8	64.5	-	Less than 1,501 Baht
1,501 - 2,500 บาท	123.2	0.8	-	0.1	-	3.7	22.7	20.9	10.3	64.7	-	1,501 - 2,500 Baht
2,501 - 3,500 บาท	163.7	3.7	0.1	0.9	2.5	6.6	16.2	34.9	15.1	83.6	-	2,501 - 3,500 Baht
3,501 - 4,500 บาท	331.0	25.7	3.7	5.5	2.3	26.8	32.0	87.6	53.9	93.5	-	3,501 - 4,500 Baht
4,501 - 5,500 บาท	424.3	39.4	1.8	5.2	12.9	27.3	29.4	155.6	55.6	97.1	-	4,501 - 5,500 Baht
5,501 - 6,500 บาท	345.2	22.2	7.2	5.0	12.6	33.0	10.3	136.4	54.2	64.2	0.2	5,501 - 6,500 Baht
6,501 - 7,500 บาท	127.0	0.7	4.2	3.6	6.6	11.5	3.2	57.0	21.6	18.6	-	6,501 - 7,500 Baht
7,501 - 10,000 บาท	198.8	24.9	22.2	21.3	21.6	22.6	0.6	43.8	27.4	14.3	-	7,501 - 10,000 Baht
10,001 - 15,000 บาท	127.1	2.7	23.3	22.7	13.0	11.8	3.4	19.0	19.5	11.7	-	10,001 - 15,000 Baht
15,001 - 20,000 บาท	88.2	1.3	15.5	28.0	8.2	14.9	5.1	3.8	9.8	1.6	-	15,001 - 20,000 Baht
20,001 - 30,000 บาท	102.0	9.6	49.8	23.4	5.3	7.9	0.2	3.2	2.8	-	-	20,001 - 30,000 Baht
มากกว่า 30,000 บาท	81.9	20.8	52.4	3.7	1.9	0.1	0.3	2.7	-	0.1	-	More than 30,000 Baht
ไม่ทราบ	8.8	1.8	0.5	0.4	0.9	2.1	1.0	0.7	1.1	0.2	-	Unknown
หญิง	1,539.1	20.8	286.6	90.7	214.0	251.2	71.7	151.6	104.3	348.2	-	FEMALE
ต่ำกว่า 1,501 บาท	84.3	-	-	1.9	0.5	3.5	19.0	9.7	3.5	46.1	-	Less than 1,501 Baht
1,501 - 2,500 บาท	91.3	0.1	0.2	2.0	1.9	8.8	8.9	14.3	0.1	55.0	-	1,501 - 2,500 Baht
2,501 - 3,500 บาท	154.4	0.2	1.4	0.1	0.4	23.9	18.0	27.4	6.9	76.2	-	2,501 - 3,500 Baht
3,501 - 4,500 บาท	211.6	1.2	1.9	3.2	5.6	51.5	6.9	39.8	28.3	73.2	-	3,501 - 4,500 Baht
4,501 - 5,500 บาท	251.8	8.2	2.9	8.9	32.0	49.2	10.8	37.1	40.5	62.3	-	4,501 - 5,500 Baht
5,501 - 6,500 บาท	159.2	1.2	7.9	9.5	42.7	41.7	1.5	15.9	14.1	24.8	-	5,501 - 6,500 Baht
6,501 - 7,500 บาท	64.7	1.3	3.6	11.3	17.9	19.3	0.9	1.5	5.0	3.9	-	6,501 - 7,500 Baht
7,501 - 10,000 บาท	195.7	1.8	48.5	23.2	65.1	45.2	1.0	3.4	4.8	2.7	-	7,501 - 10,000 Baht
10,001 - 15,000 บาท	108.4	2.2	56.0	14.7	28.6	4.6	-	0.4	1.2	0.7	-	10,001 - 15,000 Baht
15,001 - 20,000 บาท	63.1	0.1	37.6	9.9	9.9	1.6	4.0	0.1	-	-	-	15,001 - 20,000 Baht
20,001 - 30,000 บาท	84.8	2.8	69.2	5.6	7.0	-	-	0.1	-	-	-	20,001 - 30,000 Baht
มากกว่า 30,000 บาท	63.0	1.7	57.0	0.4	1.8	1.9	0.2	-	-	-	-	More than 30,000 Baht
ไม่ทราบ	6.9	-	0.2	0.1	0.6	0.3	0.5	2.0	-	3.2	-	Unknown

ตารางที่ 18 จำนวนลูกจ้าง จำแนกตามอุตสาหกรรม ระดับของรายได้ ภาคตะวันออกเฉียงเหนือ

TABLE 18 EMPLOYEE BY INDUSTRY, INCOME CLASS, NORTHEASTERN REGION

ไตรมาสที่ 4/2553 : Quarter 4/2010

หน่วยเป็นพัน : In Thousands

ระดับของรายได้	อุตสาหกรรม Industry										INCOME CLASS
	รวม	เกษตรกรรม	การประมง	เหมืองแร่	การผลิต	ไฟฟ้า ก๊าซ	การก่อสร้าง	การขายส่ง	โรงแรม	การขนส่ง	
				เหมืองหิน		และประปา		การขายปลีก	และภัตตาคาร	Transport	
	Total	Agriculture	Fishing	Mining & Quarrying	Manufac- turing	Electric. Gas & Water supply	Construction	Wholesale & Retail trade	Hotels & Restaurants	& Communi- cation	
ยอดรวม	3,775.4	630.5	0.2	4.2	597.2	27.9	474.9	470.5	101.6	57.1	TOTAL
ต่ำกว่า 1,501 บาท	199.4	150.2	-	-	18.2	0.9	12.6	2.0	2.9	2.2	Less than 1,501 Baht
1,501 - 2,500 บาท	214.5	128.3	-	0.3	24.4	-	26.6	13.3	3.1	2.8	1,501 - 2,500 Baht
2,501 - 3,500 บาท	318.1	136.7	0.1	0.4	47.1	0.2	55.0	14.9	13.0	7.5	2,501 - 3,500 Baht
3,501 - 4,500 บาท	542.6	96.1	0.1	0.5	143.9	1.3	93.2	80.4	36.1	7.5	3,501 - 4,500 Baht
4,501 - 5,500 บาท	676.2	64.8	-	2.7	176.7	4.5	111.1	133.1	19.6	7.6	4,501 - 5,500 Baht
5,501 - 6,500 บาท	504.4	17.8	-	0.1	85.5	2.8	103.1	114.0	13.7	7.6	5,501 - 6,500 Baht
6,501 - 7,500 บาท	191.7	10.6	-	-	27.2	2.3	37.9	33.8	4.2	4.3	6,501 - 7,500 Baht
7,501 - 10,000 บาท	394.4	4.0	-	-	42.4	1.8	19.5	57.8	6.7	4.8	7,501 - 10,000 Baht
10,001 - 15,000 บาท	235.6	6.2	-	0.1	22.0	3.0	10.4	9.7	1.5	8.1	10,001 - 15,000 Baht
15,001 - 20,000 บาท	151.3	9.8	-	0.1	3.4	1.8	1.7	6.5	0.3	1.6	15,001 - 20,000 Baht
20,001 - 30,000 บาท	186.8	2.9	-	-	2.5	4.4	1.5	1.7	0.6	1.9	20,001 - 30,000 Baht
มากกว่า 30,000 บาท	144.9	0.7	-	0.0	1.4	4.8	1.3	-	0.1	1.2	More than 30,000 Baht
ไม่ทราบ	15.7	2.6	-	-	2.5	-	0.9	3.4	0.1	0.1	Unknown

ตารางที่ 18 จำนวนลูกจ้าง จำแนกตามอุตสาหกรรม ระดับของรายได้ ภาคตะวันออกเฉียงเหนือ (ต่อ)

TABLE 18 EMPLOYEE BY INDUSTRY, INCOME CLASS, NORTHEASTERN REGION (Contd.)

ไตรมาสที่ 4/2553 : Quarter 4/2010

หน่วยเป็นพัน : In Thousands

ระดับของรายได้	อุตสาหกรรม (ต่อ) Industry (Contd.)									INCOME CLASS
	สื่อกลาง	อสังหาริมทรัพย์	บริหารราชการ	การศึกษา	ด้านสุขภาพและ	บริการ	ลูกจ้างในครัว-	องค์กร	ไม่ทราบ	
	ทางการเงิน	และการให้เช่า	และป้องกันประเทศ		สังคมสงเคราะห์	ชุมชน สังคม	เรือนส่วนบุคคล	ระหว่างประเทศ		
	Financial	Real estate	Public adminis-		Health	Other community	Private households	Extra-territorial		
	intermediation	& Renting	tation & Defence	Education	& Social work	& Social	with employed persons	organizations	Unknown	
ยอดรวม	59.9	39.9	569.4	433.8	210.4	44.5	53.4	-	0.2	TOTAL
ต่ำกว่า 1,501 บาท	1.4	-	-	0.6	0.3	6.7	1.6	-	-	Less than 1,501 Baht
1,501 - 2,500 บาท	3.0	2.2	3.5	3.2	0.1	0.5	3.1	-	-	1,501 - 2,500 Baht
2,501 - 3,500 บาท	0.6	1.7	5.9	5.0	6.8	6.6	16.8	-	-	2,501 - 3,500 Baht
3,501 - 4,500 บาท	2.0	5.7	40.1	15.2	5.1	5.5	9.9	-	-	3,501 - 4,500 Baht
4,501 - 5,500 บาท	4.7	4.8	80.1	17.9	22.0	11.9	14.8	-	-	4,501 - 5,500 Baht
5,501 - 6,500 บาท	6.8	3.4	70.4	32.0	41.0	3.2	2.8	-	0.2	5,501 - 6,500 Baht
6,501 - 7,500 บาท	3.0	5.0	29.6	12.8	18.3	2.4	0.3	-	-	6,501 - 7,500 Baht
7,501 - 10,000 บาท	7.7	8.6	125.0	72.7	35.8	5.2	2.6	-	-	7,501 - 10,000 Baht
10,001 - 15,000 บาท	10.6	5.5	78.4	44.5	34.1	1.5	-	-	-	10,001 - 15,000 Baht
15,001 - 20,000 บาท	6.5	0.4	66.7	30.8	20.8	1.0	-	-	-	15,001 - 20,000 Baht
20,001 - 30,000 บาท	6.8	1.0	51.7	93.0	18.6	0.1	-	-	-	20,001 - 30,000 Baht
มากกว่า 30,000 บาท	6.6	1.2	15.4	104.9	7.3	-	-	-	-	More than 30,000 Baht
ไม่ทราบ	0.2	0.3	2.5	1.2	0.2	-	1.7	-	-	Unknown

ตารางที่ 18 จำนวนลูกจ้าง จำแนกตามอุตสาหกรรม ระดับของรายได้ และเพศ ภาคตะวันออกเฉียงเหนือ

TABLE 18 EMPLOYEE BY INDUSTRY, INCOME CLASS AND SEX , NORTHEASTERN REGION

ไตรมาสที่ 4/2553 : Quarter 4/2010

หน่วยเป็นพัน : In Thousands

ระดับของรายได้	อุตสาหกรรม Industry										INCOME CLASS
	รวม	เกษตรกรรม	การประมง	เหมืองแร่ เหมืองหิน	การผลิต	ไฟฟ้า ก๊าซ และประปา	การก่อสร้าง	การขายส่ง การขายปลีก	โรงแรม และภัตตาคาร	การขนส่ง Transport	
	Total	Agriculture	Fishing	Mining & Quarrying	Manufac- turing	Electric. Gas & Water supply	Construction	& Retail trade	Hotels & Restaurants	Communi- cation	
ชาย	2,236.3	392.5	0.1	3.4	299.8	23.9	422.2	307.0	29.0	46.5	MALE
ต่ำกว่า 1,501 บาท	115.1	88.8	-	-	4.6	0.9	10.7	0.4	0.4	2.2	Less than 1,501 Baht
1,501 - 2,500 บาท	123.2	75.7	-	0.2	7.9	-	23.5	9.4	1.6	1.0	1,501 - 2,500 Baht
2,501 - 3,500 บาท	163.7	76.1	-	0.4	8.3	0.2	44.5	12.1	1.0	5.6	2,501 - 3,500 Baht
3,501 - 4,500 บาท	331.0	64.8	0.1	0.1	67.0	1.3	78.8	50.2	9.5	5.7	3,501 - 4,500 Baht
4,501 - 5,500 บาท	424.3	45.7	-	2.6	87.7	4.5	99.9	85.7	4.9	6.7	4,501 - 5,500 Baht
5,501 - 6,500 บาท	345.2	14.8	-	0.1	56.7	2.5	97.5	75.4	4.9	6.9	5,501 - 6,500 Baht
6,501 - 7,500 บาท	127.0	9.3	-	-	17.4	2.0	36.3	22.2	2.9	2.9	6,501 - 7,500 Baht
7,501 - 10,000 บาท	198.8	1.5	-	-	29.9	1.5	16.6	36.6	2.3	4.7	7,501 - 10,000 Baht
10,001 - 15,000 บาท	127.1	5.7	-	-	15.7	3.0	10.0	5.4	0.5	6.3	10,001 - 15,000 Baht
15,001 - 20,000 บาท	88.2	5.8	-	0.1	1.8	0.4	0.9	6.1	0.3	1.6	15,001 - 20,000 Baht
20,001 - 30,000 บาท	102.0	2.9	-	-	1.9	3.2	1.2	1.1	0.6	1.9	20,001 - 30,000 Baht
มากกว่า 30,000 บาท	81.9	0.6	-	0.0	0.5	4.3	1.3	-	0.1	1.2	More than 30,000 Baht
ไม่ทราบ	8.8	1.0	-	-	0.5	-	0.9	2.6	-	0.1	Unknown
หญิง	1,539.1	238.0	0.1	0.7	297.4	4.0	52.7	163.5	72.7	10.6	FEMALE
ต่ำกว่า 1,501 บาท	84.3	61.4	-	-	13.6	-	1.8	1.6	2.5	-	Less than 1,501 Baht
1,501 - 2,500 บาท	91.3	52.6	-	0.1	16.5	-	3.1	4.0	1.5	1.8	1,501 - 2,500 Baht
2,501 - 3,500 บาท	154.4	60.6	0.1	-	38.7	-	10.5	2.9	11.9	1.9	2,501 - 3,500 Baht
3,501 - 4,500 บาท	211.6	31.3	-	0.4	76.9	-	14.4	30.2	26.6	1.9	3,501 - 4,500 Baht
4,501 - 5,500 บาท	251.8	19.1	-	0.1	89.1	-	11.2	47.4	14.7	0.9	4,501 - 5,500 Baht
5,501 - 6,500 บาท	159.2	3.0	-	-	28.8	0.3	5.6	38.5	8.8	0.7	5,501 - 6,500 Baht
6,501 - 7,500 บาท	64.7	1.4	-	-	9.9	0.3	1.6	11.6	1.3	1.5	6,501 - 7,500 Baht
7,501 - 10,000 บาท	195.7	2.5	-	-	12.4	0.3	2.9	21.2	4.3	0.1	7,501 - 10,000 Baht
10,001 - 15,000 บาท	108.4	0.5	-	0.1	6.3	-	0.5	4.4	0.9	1.8	10,001 - 15,000 Baht
15,001 - 20,000 บาท	63.1	4.0	-	-	1.7	1.4	0.8	0.4	-	-	15,001 - 20,000 Baht
20,001 - 30,000 บาท	84.8	-	-	-	0.6	1.3	0.3	0.6	-	-	20,001 - 30,000 Baht
มากกว่า 30,000 บาท	63.0	0.2	-	-	0.9	0.5	-	-	-	0.0	More than 30,000 Baht
ไม่ทราบ	6.9	1.6	-	-	2.0	-	-	0.8	0.1	-	Unknown

ตารางที่ 18 จำนวนลูกจ้าง จำแนกตามอุตสาหกรรม ระดับของรายได้ และเพศ ภาคตะวันออกเฉียงเหนือ(ต่อ)

TABLE 18 EMPLOYEE BY INDUSTRY, INCOME CLASS AND SEX , NORTHEASTERN REGION(Contd.)

ไตรมาสที่ 4/2553 : Quarter 4/2010

หน่วยเป็นพัน : In Thousands

ระดับของรายได้	อุตสาหกรรม (ต่อ) Industry (Contd.)									INCOME CLASS
	สื่อกลาง ทางการเงิน Financial intermediation	อสังหาริมทรัพย์ และการให้เช่า Real estate & Renting	บริหารราชการ และป้องกันประเทศ Public adminis- tration & Defence	การศึกษา Education	ด้านสุขภาพและ สังคมสงเคราะห์ Health & Social work	บริการ ชุมชน สังคม Other community & Social with employed persons	ลูกจ้างในครัว- เรือนส่วนบุคคล Private households	องค์กร ระหว่างประเทศ Extra-territorial organizations	ไม่ทราบ Unknown	
ชาย	26.9	23.1	381.7	190.2	55.8	24.8	9.1	-	0.2	MALE
ต่ำกว่า 1,501 บาท	-	-	-	0.6	-	5.7	1.0	-	-	Less than 1,501 Baht
1,501 - 2,500 บาท	-	0.0	3.4	-	-	0.4	0.1	-	-	1,501 - 2,500 Baht
2,501 - 3,500 บาท	0.6	1.5	5.1	1.8	0.9	4.7	0.9	-	-	2,501 - 3,500 Baht
3,501 - 4,500 บาท	0.6	3.4	36.9	6.7	0.3	3.3	2.3	-	-	3,501 - 4,500 Baht
4,501 - 5,500 บาท	2.5	3.3	58.1	12.6	6.7	2.7	0.9	-	-	4,501 - 5,500 Baht
5,501 - 6,500 บาท	5.2	2.7	49.2	15.8	10.9	1.1	1.3	-	0.2	5,501 - 6,500 Baht
6,501 - 7,500 บาท	1.1	3.1	18.6	2.7	6.6	2.0	-	-	-	6,501 - 7,500 Baht
7,501 - 10,000 บาท	2.5	4.5	62.1	25.8	4.9	3.1	2.6	-	-	7,501 - 10,000 Baht
10,001 - 15,000 บาท	4.1	2.2	42.8	18.7	11.6	1.2	-	-	-	10,001 - 15,000 Baht
15,001 - 20,000 บาท	3.0	0.3	50.9	11.6	4.9	0.7	-	-	-	15,001 - 20,000 Baht
20,001 - 30,000 บาท	2.5	0.5	41.1	38.3	7.0	0.1	-	-	-	20,001 - 30,000 Baht
มากกว่า 30,000 บาท	4.6	1.2	11.4	54.9	1.9	-	-	-	-	More than 30,000 Baht
ไม่ทราบ	0.2	0.3	2.3	0.9	-	-	0.1	-	-	Unknown
หญิง	33.0	16.8	187.7	243.5	154.6	19.7	44.3	-	-	FEMALE
ต่ำกว่า 1,501 บาท	1.4	-	-	-	0.3	1.0	0.6	-	-	Less than 1,501 Baht
1,501 - 2,500 บาท	3.0	2.1	0.1	3.2	0.1	0.1	3.0	-	-	1,501 - 2,500 Baht
2,501 - 3,500 บาท	-	0.2	0.8	3.2	5.9	2.0	15.8	-	-	2,501 - 3,500 Baht
3,501 - 4,500 บาท	1.4	2.3	3.3	8.5	4.8	2.2	7.6	-	-	3,501 - 4,500 Baht
4,501 - 5,500 บาท	2.2	1.5	22.1	5.3	15.2	9.2	13.9	-	-	4,501 - 5,500 Baht
5,501 - 6,500 บาท	1.6	0.8	21.2	16.2	30.1	2.1	1.4	-	-	5,501 - 6,500 Baht
6,501 - 7,500 บาท	1.9	1.9	11.0	10.2	11.7	0.4	0.3	-	-	6,501 - 7,500 Baht
7,501 - 10,000 บาท	5.2	4.1	62.9	46.9	30.8	2.0	-	-	-	7,501 - 10,000 Baht
10,001 - 15,000 บาท	6.5	3.3	35.5	25.8	22.5	0.4	-	-	-	10,001 - 15,000 Baht
15,001 - 20,000 บาท	3.5	0.1	15.8	19.3	15.9	0.4	-	-	-	15,001 - 20,000 Baht
20,001 - 30,000 บาท	4.3	0.6	10.7	54.8	11.7	-	-	-	-	20,001 - 30,000 Baht
มากกว่า 30,000 บาท	2.0	-	4.0	50.0	5.5	-	-	-	-	More than 30,000 Baht
ไม่ทราบ	-	-	0.2	0.4	0.2	-	1.6	-	-	Unknown

Southern Region

STATISTICAL TABLES SOUTHERN REGION

TABLE	1	NUMBER OF POPULATION BY LABOR FORCE STATUS, AGE GROUP
TABLE	2	POPULATION 15 YEARS AND OVER BY MARITAL STATUS, LABOR FORCE STATUS
TABLE	3	POPULATION 15 YEARS AND OVER BY LEVEL OF EDUCATIONAL ATTAINMENT, LABOR FORCE STATUS
TABLE	4	EMPLOYED PERSONS BY LEVEL OF EDUCATIONAL ATTAINMENT, OCCUPATION
TABLE	5	EMPLOYED PERSONS BY LEVEL OF EDUCATIONAL ATTAINMENT, INDUSTRY
TABLE	6	EMPLOYED PERSONS BY WORK STATUS, OCCUPATION
TABLE	7	EMPLOYED PERSONS BY WORK STATUS, INDUSTRY
TABLE	8	EMPLOYED PERSONS BY OCCUPATION, HOURS WORKED PER WEEK, AVAILABILITY FOR ADDITIONAL WORK
TABLE	9	EMPLOYED PERSONS BY INDUSTRY, HOURS WORKED PER WEEK, AVAILABILITY FOR ADDITIONAL WORK
TABLE	10	EMPLOYED PERSONS BY WORK STATUS, HOURS WORKED PER WEEK, AVAILABILITY FOR ADDITIONAL WORK
TABLE	11	EMPLOYED PERSONS BY AGE GROUP, HOURS WORKED PER WEEK, AVAILABILITY FOR ADDITIONAL WORK
TABLE	12	UNEMPLOYED PERSONS, SEEKING JOP BY DURATION OF SEEKING JOP, LEVEL OF EDUCATIONAL ATTAINMENT
TABLE	13	UNEMPLOYED PERSONS, EVER WORKED BY LAST OCCUPATION, LAST INDUSTRY
TABLE	14	EMPLOYEE BY AVERAGE WAGE, FRINGE BENEFIT, INDUSTRY
TABLE	15	PRIVATE EMPLOYEE BY AVERAGE WAGE, FRINGE BENEFIT, INDUSTRY
TABLE	16	GOVERNMENT EMPLOYEE BY AVERAGE WAGE, FRINGE BENEFIT, INDUSTRY
TABLE	17	EMPLOYEE BY OCCUPATION, INCOME CLASS
TABLE	18	EMPLOYEE BY INDUSTRY, INCOME CLASS

ตารางที่ 1 จำนวนประชากรอายุ 15 ปีขึ้นไป จำแนกตามกลุ่มอายุ สถานภาพแรงงาน ภาคใต้
TABLE 1 POPULATION 15 YEARS AND OVER BY AGE GROUP, LABOR FORCE STATUS, SOUTHERN REGION

ไตรมาสที่ 4/2553 : Quarter 4/2010

หน่วยเป็นพัน : In Thousands

สถานภาพแรงงาน	รวม	กลุ่มอายุ Age Group								LABOR FORCE STATUS
	Total	15-19	20-24	25-29	30-34	35-39	40-49	50-59	>= 60	
ประชากรอายุ 15 ปีขึ้นไป	7,189.7	799.9	832.2	793.9	718.4	719.8	1,341.2	964.8	1,019.6	POPULATION 15 YEARS AND OVER
กำลังแรงงานรวม	5,208.8	246.6	567.3	687.8	630.5	652.6	1,197.1	795.0	431.9	Total Labor Force
1. กำลังแรงงานปัจจุบัน	5,206.7	245.6	567.1	687.8	630.5	651.7	1,197.0	795.0	431.9	1. Current labor force
1.1 ผู้มีงานทำ	5,116.4	230.4	543.4	670.8	621.3	645.6	1,183.5	791.0	430.4	1.1 Employed
- ทำงาน	4,720.4	220.3	501.2	622.3	581.8	594.0	1,086.1	721.7	393.1	- At work
- ไม่ทำงานแต่มีงานประจำ	396.0	10.1	42.3	48.6	39.5	51.7	97.3	69.3	37.3	- With job but not at work
1.2 ผู้ว่างงาน	90.3	15.3	23.7	17.0	9.2	6.1	13.5	4.0	1.5	1.2 Unemployed
- หางานทำ	11.3	0.9	2.9	2.9	0.5	1.5	2.6	0.0	-	- Looking for work
- ไม่หางานทำ/พร้อมที่จะทำงาน	79.0	14.4	20.8	14.1	8.7	4.6	11.0	4.0	1.5	- Not looking/available for work
2. กำลังแรงงานที่รอฤดูกาล	2.2	1.0	0.2	-	-	0.9	0.1	-	-	2. Seasonally inactive labor force
ผู้ไม่อยู่ในกำลังแรงงาน	1,980.9	553.3	264.9	106.1	87.9	67.2	144.1	169.8	587.7	Persons not in Labor Force
1. ทำงานบ้าน	720.9	43.6	111.9	76.4	68.1	55.7	113.7	119.5	132.0	1. Household work
2. เรียนหนังสือ	587.4	474.6	107.4	4.4	0.9	-	-	-	-	2. Studies
3. ยังเด็ก ขรา/ไม่สามารถทำงานได้	500.0	10.7	15.0	10.6	8.2	7.0	20.6	18.9	409.1	3. Too young/old/incapable of work
4. อื่น ๆ	172.7	24.4	30.6	14.6	10.7	4.5	9.8	31.4	46.6	4. Others

ตารางที่ 1 จำนวนประชากรอายุ 15 ปีขึ้นไป จำแนกตามกลุ่มอายุ สถานภาพแรงงาน และเพศ ภาคใต้

Table 1 POPULATION 15 YEARS AND OVER BY AGE GROUP, LABOR FORCE STATUS AND SEX , SOUTHERN REGION

ไตรมาสที่ 4/2553 : Quarter 4/2010

หน่วยเป็นพัน : In Thousands

สถานภาพแรงงาน	รวม Total	กลุ่มอายุ Age Group								LABOR FORCE STATUS
		15-19	20-24	25-29	30-34	35-39	40-49	50-59	>=60	
ชาย	3,535.8	412.1	431.5	403.6	362.8	353.1	656.6	465.0	451.2	MALE
กำลังแรงงานรวม	2,912.0	170.4	348.5	383.8	351.9	342.4	635.7	434.8	244.6	Total Labor Force
1. กำลังแรงงานปัจจุบัน	2,910.7	169.3	348.2	383.8	351.9	342.4	635.6	434.8	244.6	1. Current labor force
1.1 ผู้มีงานทำ	2,859.7	156.7	331.4	375.7	345.6	341.1	632.4	432.7	244.2	1.1 Employed
- ทำงาน	2,611.0	149.9	305.3	340.1	324.5	310.6	572.0	387.6	221.0	- At work
- ไม่ทำงานแต่มีงานประจำ	248.7	6.8	26.1	35.6	21.1	30.5	60.4	45.1	23.2	- With job but not at work
1.2 ผู้ว่างงาน	50.9	12.6	16.8	8.1	6.3	1.3	3.3	2.1	0.4	1.2 Unemployed
- หางานทำ	6.6	0.9	1.7	1.3	0.3	1.2	1.2	0.0	-	- Looking for work
- ไม่หางานทำ/พร้อมที่จะทำงาน	44.3	11.7	15.2	6.8	5.9	0.1	2.1	2.1	0.4	- Not looking/available for work
2. กำลังแรงงานที่รอฤดูกาล	1.3	1.0	0.2	-	-	-	0.1	-	-	2. Seasonally inactive labor force
ผู้ไม่อยู่ในกำลังแรงงาน	623.9	241.7	83.1	19.8	11.0	10.7	20.9	30.2	206.6	Persons not in Labor Force
1. ทำงานบ้าน	35.8	6.4	4.0	2.7	2.0	3.1	3.5	5.1	9.2	1. Household work
2. เรียนหนังสือ	261.9	208.6	50.8	2.5	-	-	-	-	-	2. Studies
3. ยังเด็ก ขรา/ไม่สามารถทำงานได้	223.0	7.2	7.8	6.1	5.4	4.9	13.2	10.1	168.3	3. Too young/old/incapable of work
4. อื่น ๆ	103.1	19.5	20.4	8.6	3.6	2.8	4.2	15.0	29.1	4. Others
หญิง	3,653.9	387.9	400.7	390.3	355.6	366.7	684.6	499.7	568.4	FEMALE
กำลังแรงงานรวม	2,296.9	76.3	218.9	304.1	278.6	310.2	561.4	360.2	187.3	Total Labor Force
1. กำลังแรงงานปัจจุบัน	2,296.0	76.3	218.9	304.1	278.6	309.3	561.4	360.2	187.3	1. Current labor force
1.1 ผู้มีงานทำ	2,256.7	73.6	212.1	295.2	275.7	304.5	551.1	358.3	186.2	1.1 Employed
- ทำงาน	2,109.4	70.4	195.9	282.2	257.3	283.3	514.2	334.1	172.1	- At work
- ไม่ทำงานแต่มีงานประจำ	147.3	3.2	16.2	13.0	18.4	21.2	36.9	24.2	14.2	- With job but not at work
1.2 ผู้ว่างงาน	39.3	2.7	6.8	8.9	3.0	4.8	10.3	1.9	1.0	1.2 Unemployed
- หางานทำ	4.7	-	1.2	1.6	0.2	0.3	1.4	-	-	- Looking for work
- ไม่หางานทำ/พร้อมที่จะทำงาน	34.7	2.7	5.6	7.3	2.8	4.4	8.9	1.9	1.0	- Not looking/available for work
2. กำลังแรงงานที่รอฤดูกาล	0.9	-	-	-	-	0.9	-	-	-	2. Seasonally inactive labor force
ผู้ไม่อยู่ในกำลังแรงงาน	1,357.0	311.6	181.8	86.3	76.9	56.6	123.2	139.5	381.1	Persons not in Labor Force
1. ทำงานบ้าน	685.1	37.2	107.9	73.7	66.1	52.7	110.3	114.4	122.9	1. Household work
2. เรียนหนังสือ	325.5	266.0	56.6	2.0	0.9	-	-	-	-	2. Studies
3. ยังเด็ก ขรา/ไม่สามารถทำงานได้	276.9	3.4	7.2	4.5	2.8	2.2	7.4	8.8	240.8	3. Too young/old/incapable of work
4. อื่น ๆ	69.5	4.9	10.2	6.1	7.2	1.7	5.6	16.4	17.5	4. Others

ตารางที่ 2 จำนวนประชากรอายุ 15 ปีขึ้นไป จำแนกตามสถานภาพสมรส สถานภาพแรงงาน ภาคใต้

TABLE 2 POPULATION 15 YEARS AND OVER BY MARITAL STATUS, LABOR FORCE STATUS , SOUTHERN REGION

ไตรมาสที่ 4/2553 : Quarter 4/2010

หน่วยเป็นพัน : In Thousands

สถานภาพแรงงาน	รวม	เคยสมรส Ever-Married						LABOR FORCE STATUS
	Total	โสด	สมรส	หม้าย	หย่า	แยกกันอยู่	ไม่ทราบ	
		Single	Married	Widowed	Divorced	Separated	Unknown	
ยอดรวม	7,189.7	1,904.9	4,534.7	539.2	93.2	115.9	1.9	TOTAL
กำลังแรงงานรวม	5,208.8	1,133.9	3,656.9	234.0	78.4	103.9	1.7	Total Labor Force
1. กำลังแรงงานปัจจุบัน	5,206.7	1,132.9	3,655.7	234.0	78.4	103.9	1.7	1. Current labor force
1.1 ผู้มีงานทำ	5,116.4	1,085.4	3,614.9	233.6	78.2	102.6	1.7	1.1 Employed
- ทำงาน	4,720.4	1,034.7	3,301.2	213.4	73.0	96.4	1.7	- At work
- ไม่ทำงานแต่มีงานประจำ	396.0	50.8	313.7	20.2	5.2	6.2	-	- With job but not at work
1.2 ผู้ว่างงาน	90.3	47.5	40.9	0.5	0.2	1.3	-	1.2 Unemployed
- หางานทำ	11.3	6.8	4.3	-	-	0.3	-	- Looking for work
- ไม่หางานทำ/พร้อมที่จะทำงาน	79.0	40.7	36.6	0.5	0.2	1.0	-	- Not looking/available for work
2. กำลังแรงงานที่รอฤดูกาล	2.2	1.0	1.2	-	-	-	-	2. Seasonally inactive labor force
ผู้ไม่อยู่ในกำลังแรงงาน	1,980.9	770.9	877.8	305.2	14.8	11.9	0.2	Persons not in Labor Force
1. ทำงานบ้าน	720.9	64.9	568.8	71.9	7.8	7.3	0.1	1. Household work
2. เรียนหนังสือ	587.4	578.0	9.4	-	-	-	-	2. Studies
3. ยังเด็ก ขรา/ไม่สามารถทำงานได้	500.0	67.3	203.1	220.2	5.6	3.8	0.1	3. Too young/old/incapable of work
4. อื่น ๆ	172.7	60.8	96.5	13.2	1.4	0.9	-	4. Others

ตารางที่ 2 จำนวนประชากรอายุ 15 ปีขึ้นไป จำแนกตามสถานภาพสมรส สถานภาพแรงงาน และเพศ ภาคใต้

TABLE 2 POPULATION 15 YEARS AND OVER BY MARITAL STATUS, LABOR FORCE STATUS AND SEX, SOUTHERN REGION

ไตรมาสที่ 4/2553 : Quarter 4/2010

หน่วยเป็นพัน : In Thousands

สถานภาพแรงงาน	รวม	โสด	เคยสมรส Ever-Married				แยกกันอยู่	ไม่ทราบ	LABOR FORCE STATUS
	สมรส		หม้าย	หย่า					
	Total	Single	Married	Widowed	Divorced	Separated	Unknown		
ชาย	3,535.8	1,134.4	2,219.2	108.2	35.3	38.1	0.6	MALE	
กำลังแรงงานรวม	2,912.0	771.5	2,019.6	50.6	32.6	37.1	0.6	Total Labor Force	
1. กำลังแรงงานปัจจุบัน	2,910.7	770.5	2,019.3	50.6	32.6	37.1	0.6	1. Current labor force	
1.1 ผู้มีงานทำ	2,859.7	734.3	2,004.9	50.6	32.5	36.8	0.6	1.1 Employed	
- ทำงาน	2,611.0	693.8	1,804.1	47.3	30.8	34.6	0.6	- At work	
- ไม่ทำงานแต่มีงานประจำ	248.7	40.6	200.9	3.3	1.7	2.2	-	- With job but not at work	
1.2 ผู้ว่างงาน	50.9	36.2	14.4	-	0.1	0.3	-	1.2 Unemployed	
- หางานทำ	6.6	4.0	2.4	-	-	0.3	-	- Looking for work	
- ไม่หางานทำ/พร้อมที่จะทำงาน	44.3	32.2	12.0	-	0.1	-	-	- Not looking/available for work	
2. กำลังแรงงานที่รอฤดูกาล	1.3	1.0	0.3	-	-	-	-	2. Seasonally inactive labor force	
ผู้ไม่อยู่ในกำลังแรงงาน	623.9	362.8	199.7	57.6	2.7	1.0	0.1	Persons not in Labor Force	
1. ทำงานบ้าน	35.8	16.9	14.3	4.5	0.1	0.1	-	1. Household work	
2. เรียนหนังสือ	261.9	259.5	2.4	-	-	-	-	2. Studies	
3. ยังเด็ก ขรา/ไม่สามารถทำงานได้	223.0	38.1	134.9	46.7	2.5	0.8	0.1	3. Too young/old/incapable of work	
4. อื่น ๆ	103.1	48.3	48.1	6.4	0.2	0.2	-	4. Others	
หญิง	3,653.9	770.5	2,315.4	431.0	57.9	77.8	1.2	FEMALE	
กำลังแรงงานรวม	2,296.9	362.4	1,637.3	183.4	45.8	66.9	1.1	Total Labor Force	
1. กำลังแรงงานปัจจุบัน	2,296.0	362.4	1,636.5	183.4	45.8	66.9	1.1	1. Current labor force	
1.1 ผู้มีงานทำ	2,256.7	351.1	1,610.0	183.0	45.7	65.8	1.1	1.1 Employed	
- ทำงาน	2,109.4	340.9	1,497.1	166.1	42.2	61.8	1.1	- At work	
- ไม่ทำงานแต่มีงานประจำ	147.3	10.2	112.8	16.8	3.5	4.0	-	- With job but not at work	
1.2 ผู้ว่างงาน	39.3	11.3	26.5	0.5	0.1	1.0	-	1.2 Unemployed	
- หางานทำ	4.7	2.8	1.9	-	-	-	-	- Looking for work	
- ไม่หางานทำ/พร้อมที่จะทำงาน	34.7	8.5	24.5	0.5	0.1	1.0	-	- Not looking/available for work	
2. กำลังแรงงานที่รอฤดูกาล	0.9	-	0.9	-	-	-	-	2. Seasonally inactive labor force	
ผู้ไม่อยู่ในกำลังแรงงาน	1,357.0	408.1	678.1	247.6	12.1	11.0	0.1	Persons not in Labor Force	
1. ทำงานบ้าน	685.1	48.0	554.5	67.3	7.8	7.3	0.1	1. Household work	
2. เรียนหนังสือ	325.5	318.5	7.0	-	-	-	-	2. Studies	
3. ยังเด็ก ขรา/ไม่สามารถทำงานได้	276.9	29.2	68.2	173.5	3.2	3.0	-	3. Too young/old/incapable of work	
4. อื่น ๆ	69.5	12.4	48.4	6.8	1.2	0.7	-	4. Others	

ตารางที่ 3 จำนวนประชากรอายุ 15 ปีขึ้นไป จำแนกตามระดับการศึกษาที่สำเร็จ สถานภาพแรงงาน ภาคใต้

TABLE 3 POPULATION 15 YEARS AND OVER BY LEVEL OF EDUCATIONAL ATTAINMENT, LABOR FORCE STATUS , SOUTHERN REGION

ไตรมาสที่ 4/2553 : Quarter 4/2010

หน่วยเป็นพัน : In Thousands

สถานภาพแรงงาน						มัธยมศึกษาตอนปลาย			อุดมศึกษา			อื่นๆ	ไม่ทราบ	LABOR FORCE STATUS
	รวม	ไม่มี การศึกษา	ต่ำกว่า ประถมศึกษา Less than Elementary	ประถม ศึกษา Elementary	มัธยมศึกษา ตอนต้น Lower Secondary	Upper Secondary Level		Higher Level						
						สายสามัญ	สายอาชีว- ศึกษา	สายวิชา- การศึกษา	สายวิชาการ	สายวิชาชีพ Higher การศึกษา	สายวิชา- การศึกษา			
Total	None	Elementary	Elementary	Secondary	Academic	Vocational	Training	Academic	Education	Teacher Training	Others	Unknown		
ยอดรวม	7,189.7	436.7	1,862.6	1,561.8	1,312.0	737.2	262.8	6.3	498.5	345.9	127.1	6.3	32.5	TOTAL
กำลังแรงงานรวม	5,208.8	228.3	1,295.5	1,240.0	815.2	570.0	178.0	3.6	451.3	293.5	104.0	4.6	25.0	Total Labor Force
1. กำลังแรงงานปัจจุบัน	5,206.7	228.3	1,295.3	1,238.2	815.2	570.0	178.0	3.6	451.3	293.4	104.0	4.6	25.0	1. Current labor force
1.1 ผู้มีงานทำ	5,116.4	228.2	1,281.9	1,210.8	793.5	562.0	176.9	3.6	440.5	287.2	102.2	4.6	25.0	1.1 Employed
- ทำงาน	4,720.4	208.3	1,148.3	1,101.8	728.0	521.0	170.4	3.6	435.1	273.4	101.0	4.6	25.0	- At work
- ไม่ทำงานแต่มีงานประจำ	396.0	19.9	133.6	109.0	65.6	41.0	6.5	0.0	5.4	13.9	1.2	-	-	- With job but not at work
1.2 ผู้ว่างงาน	90.3	0.1	13.4	27.4	21.6	8.0	1.1	-	10.8	6.2	1.8	-	-	1.2 Unemployed
- หางานทำ	11.3	-	1.7	2.1	1.6	0.5	-	-	2.6	1.2	1.5	-	-	- Looking for work
- ไม่หางานทำ/พร้อมที่จะทำงาน	79.0	0.1	11.6	25.2	20.0	7.5	1.1	-	8.1	5.0	0.3	-	-	- Not looking/available for work
2. กำลังแรงงานที่รอฤดูกาล	2.2	-	0.2	1.9	-	-	-	-	-	0.1	-	-	-	2. Seasonally inactive labor force
ผู้ไม่อยู่ในกำลังแรงงาน	1,980.9	208.4	567.1	321.8	496.8	167.2	84.8	2.7	47.3	52.4	23.2	1.7	7.6	Persons not in Labor Force
1. ทำงานบ้าน	720.9	53.0	239.9	148.9	125.5	67.1	20.7	2.2	25.2	26.4	7.3	0.9	4.0	1. Household work
2. เรียนหนังสือ	587.4	-	2.0	117.2	327.0	71.4	53.3	-	4.7	11.8	-	-	-	2. Studies
3. ยังเด็ก ขรา/ไม่สามารถทำงานได้	500.0	151.8	284.1	26.0	13.8	9.6	1.8	-	2.3	6.4	2.0	0.9	1.3	3. Too young/old/incapable of work
4. อื่น ๆ	172.7	3.6	41.2	29.7	30.5	19.1	9.0	0.5	15.1	7.9	13.9	-	2.2	4. Others

ตารางที่ 3 จำนวนประชากรอายุ 15 ปีขึ้นไป จำแนกตามระดับการศึกษาที่สำเร็จ สถานภาพแรงงาน และเพศ ภาคใต้

TABLE 3 POPULATION 15 YEARS AND OVER BY LEVEL OF EDUCATIONAL ATTAINMENT, LABOR FORCE STATUS AND SEX , SOUTHERN REGION

ไตรมาสที่ 4/2553 : Quarter 4/2010

หน่วยเป็นพัน : In Thousands

สถานภาพแรงงาน	รวม	ไม่มี การศึกษา	ต่ำกว่า ประถมศึกษา Less than Elementary	ประถม ศึกษา Elementary	มัธยมศึกษา ตอนต้น Lower Secondary	มัธยมศึกษาตอนปลาย Upper Secondary Level			อุดมศึกษา Higher Level			1/ อื่นๆ	ไม่ทราบ	LABOR FORCE STATUS
						สายสามัญ	สายอาชีพ- ศึกษา	สายวิชา- การศึกษา	สายวิชาการ	สายวิชาชีพ Higher Technical	สายวิชา- การศึกษา Teacher			
						General/ Academic	Vocational	Training	Academic	Education	Training			
ชาย	3,535.8	160.8	838.5	854.5	679.4	394.4	148.0	3.4	218.7	174.2	42.3	2.7	19.0	MALE
กำลังแรงงานรวม	2,912.0	107.4	673.5	746.9	503.0	344.6	113.4	3.0	205.8	159.8	35.4	2.7	16.6	Total Labor Force
1. กำลังแรงงานปัจจุบัน	2,910.7	107.4	673.3	745.9	503.0	344.6	113.4	3.0	205.8	159.7	35.4	2.7	16.6	1. Current labor force
1.1 ผู้มีงานทำ	2,859.7	107.2	667.5	731.0	488.8	339.7	113.1	3.0	199.2	155.8	35.1	2.7	16.6	1.1 Employed
- ทำงาน	2,611.0	98.6	586.7	658.0	445.3	312.2	107.0	3.0	197.0	149.0	35.0	2.7	16.6	- At work
- ไม่ทำงานแต่มีงานประจำ	248.7	8.7	80.8	73.0	43.5	27.6	6.1	0.0	2.2	6.8	0.1	-	-	- With job but not at work
1.2 ผู้ว่างงาน	50.9	0.1	5.8	14.9	14.2	4.8	0.3	-	6.7	3.9	0.3	-	-	1.2 Unemployed
- หางานทำ	6.6	-	0.6	1.5	1.6	0.1	-	-	1.7	1.1	-	-	-	- Looking for work
- ไม่หางานทำ/พร้อมที่จะทำงาน	44.3	0.1	5.2	13.4	12.6	4.7	0.3	-	5.0	2.8	0.3	-	-	- Not looking/available for work
2. กำลังแรงงานที่รอฤดูกาล	1.3	-	0.2	1.0	-	-	-	-	-	0.1	-	-	-	2. Seasonally inactive labor force
ผู้ไม่อยู่ในกำลังแรงงาน	623.9	53.5	164.9	107.6	176.5	49.9	34.6	0.3	12.9	14.4	6.9	-	2.4	Persons not in Labor Force
1. ทำงานบ้าน	35.8	3.3	11.8	8.3	7.2	2.1	1.1	-	0.8	1.1	-	-	-	1. Household work
2. เรียนหนังสือ	261.9	-	1.0	56.4	141.4	30.0	26.3	-	0.7	6.0	-	-	-	2. Studies
3. ยังเด็ก ขรา/ไม่สามารถทำงานได้	223.0	48.9	131.6	20.0	10.5	6.6	1.0	-	1.4	1.1	1.0	-	0.9	3. Too young/old/incapable of work
4. อื่น ๆ	103.1	1.2	20.5	22.8	17.4	11.1	6.2	0.3	9.9	6.3	5.9	-	1.5	4. Others
หญิง	3,653.9	275.9	1,024.1	707.3	632.5	342.8	114.8	2.9	279.8	171.7	84.9	3.7	13.6	FEMALE
กำลังแรงงานรวม	2,296.9	121.0	622.0	493.1	312.2	225.4	64.6	0.6	245.5	133.7	68.6	1.9	8.4	Total Labor Force
1. กำลังแรงงานปัจจุบัน	2,296.0	121.0	622.0	492.3	312.2	225.4	64.6	0.6	245.5	133.7	68.6	1.9	8.4	1. Current labor force
1.1 ผู้มีงานทำ	2,256.7	121.0	614.4	479.8	304.8	222.3	63.8	0.6	241.4	131.4	67.1	1.9	8.4	1.1 Employed
- ทำงาน	2,109.4	109.7	561.6	443.8	282.7	208.8	63.5	0.6	238.1	124.3	66.0	1.9	8.4	- At work
- ไม่ทำงานแต่มีงานประจำ	147.3	11.2	52.8	36.0	22.1	13.4	0.3	-	3.2	7.1	1.1	-	-	- With job but not at work
1.2 ผู้ว่างงาน	39.3	-	7.6	12.5	7.4	3.2	0.8	-	4.1	2.3	1.5	-	-	1.2 Unemployed
- หางานทำ	4.7	-	1.2	0.6	-	0.4	-	-	0.9	0.0	1.5	-	-	- Looking for work
- ไม่หางานทำ/พร้อมที่จะทำงาน	34.7	-	6.4	11.9	7.4	2.8	0.8	-	3.2	2.2	-	-	-	- Not looking/available for work
2. กำลังแรงงานที่รอฤดูกาล	0.9	-	-	0.9	-	-	-	-	-	-	-	-	-	2. Seasonally inactive labor force
ผู้ไม่อยู่ในกำลังแรงงาน	1,357.0	154.9	402.2	214.2	320.3	117.4	50.2	2.4	34.4	38.0	16.3	1.7	5.2	Persons not in Labor Force
1. ทำงานบ้าน	685.1	49.7	228.0	140.6	118.3	64.9	19.6	2.2	24.4	25.3	7.3	0.9	4.0	1. Household work
2. เรียนหนังสือ	325.5	-	0.9	60.7	185.6	41.4	27.1	-	4.0	5.8	-	-	-	2. Studies
3. ยังเด็ก ขรา/ไม่สามารถทำงานได้	276.9	102.9	152.5	6.0	3.3	3.0	0.8	-	0.9	5.3	1.0	0.9	0.5	3. Too young/old/incapable of work
4. อื่น ๆ	69.5	2.4	20.7	6.9	13.1	8.0	2.8	0.2	5.2	1.7	7.9	-	0.8	4. Others

1/ รวมอาชีวะระยะสั้น 1/ Including Short Course Vocational

ตารางที่ 4 จำนวนผู้มีงานทำ จำแนกตามระดับการศึกษาที่สำเร็จ อาชีพ ภาคใต้

TABLE 4 EMPLOYED PERSONS BY LEVEL OF EDUCATIONAL ATTAINMENT, OCCUPATION , SOUTHERN REGION

ไตรมาสที่ 4/2553 : Quarter 4/2010

หน่วยเป็นพัน : In Thousands

อาชีพ	รวม	ไม่มี การศึกษา	ต่ำกว่า ประถมศึกษา Less than	ประถม ศึกษา	มัธยมศึกษา ตอนต้น	มัธยมศึกษาตอนปลาย			อุดมศึกษา			อื่นๆ	ไม่ทราบ	OCCUPATION
						Upper Secondary Level			Higher Level					
						สายสามัญ	สายอาชีพ- ศึกษา	สายวิชา- การศึกษา	สายวิชาการ	สายวิชาชีพ Higher	สายวิชา- การศึกษา			
Total	None	Elementary	Elementary	Secondary	General/ Academic	Vocational	Teacher Training	Academic	Technical Education	Teacher Training	Others	Unknown		
ยอดรวม	5,116.4	228.2	1,281.9	1,210.8	793.5	562.0	176.9	3.6	440.5	287.2	102.2	4.6	25.0	TOTAL
1. ผู้บัญญัติกฎหมาย ข้าราชการระดับอาวุโส และผู้จัดการ	130.2	3.0	25.8	15.3	16.3	19.4	4.0	0.1	30.5	11.7	2.9	0.2	1.1	1. Legislators, senior officials and managers
2. ผู้ประกอบวิชาชีพด้านต่างๆ	192.1	-	-	1.5	1.1	7.3	1.9	0.2	82.0	25.3	71.8	-	1.0	2. Professionals
3. ผู้ประกอบวิชาชีพด้านเทคนิคสาขาต่างๆ และอาชีพที่เกี่ยวข้อง	151.8	0.8	6.2	9.5	8.6	15.7	18.3	0.1	62.6	25.8	3.4	-	0.7	3. Technicians and associate professionals
4. เสมียน	187.0	0.1	3.7	8.7	15.2	28.1	14.7	-	86.5	27.2	1.9	-	0.9	4. Clerks
5. พนักงานบริการและพนักงานในร้านค้า และตลาด	1,042.0	36.0	223.9	199.7	177.5	148.0	48.6	2.5	111.4	73.7	12.7	0.2	7.8	5. Service workers and shop and market sales workers
6. ผู้ปฏิบัติงานที่มีฝีมือในการเกษตร และการประมง	2,232.6	131.2	763.8	618.4	352.0	211.0	45.8	0.1	42.0	54.3	6.5	4.1	3.6	6. Skilled agricultural and fishery workers
7. ผู้ปฏิบัติงานด้านความสามารถทางฝีมือ และธุรกิจการค้าที่เกี่ยวข้อง	505.7	17.8	101.8	141.4	95.2	58.0	25.3	0.2	15.6	45.9	0.6	-	4.0	7. Craft and related trades workers
8. ผู้ปฏิบัติการโรงงานและเครื่องจักร และผู้ปฏิบัติงานด้านการประกอบ	211.7	3.1	42.1	62.0	39.3	34.8	9.2	0.1	6.1	12.4	0.7	-	2.0	8. Plant and machine operators and assemblers
9. อาชีพขั้นพื้นฐานต่างๆ ในด้านการขาย และการให้บริการ	463.3	36.4	114.6	154.4	88.4	39.7	9.0	0.4	3.9	11.1	1.7	0.1	3.8	9. Elementary occupations
10. คนงานซึ่งมิได้จำแนกไว้ในหมวดอื่น	-	-	-	-	-	-	-	-	-	-	-	-	-	10. Workers not classifiable by occupation

1/ รวมอาชีวะระยะสั้น 1/ Including Short Course Vocational

ตารางที่ 4 จำนวนผู้มีงานทำ จำแนกตามระดับการศึกษาที่สำเร็จ อาชีพ และเพศ ภาคใต้

TABLE 4 EMPLOYED PERSONS BY LEVEL OF EDUCATIONAL ATTAINMENT, OCCUPATION AND SEX, SOUTHERN REGION

ไตรมาสที่ 4/2553 : Quarter 4/2010

หน่วยเป็นพัน : In Thousands

มัธยมศึกษาตอนปลาย						อุดมศึกษา								
อาชีพ	รวม	ไม่มี การศึกษา	ต่ำกว่า ประถมศึกษา Less than Elementary	ประถม ศึกษา Elementary	มัธยมศึกษา ตอนต้น Lower Secondary	Upper Secondary Level			Higher Level			อื่นๆ	ไม่ทราบ	OCCUPATION
						สายสามัญ General/ Academic	สายอาชีพ- ศึกษา Vocational	สายวิชา- การศึกษา Teacher Training	สายวิชาการ Academic	สายวิชาชีพ Higher Technical Education	สายวิชา- การศึกษา Teacher Training			
Total	None	Elementary	Elementary	Secondary	Academic	Vocational	Training	Academic	Education	Training	Others	Unknown		
ชาย	2,859.7	107.2	667.5	731.0	488.8	339.7	113.1	3.0	199.2	155.8	35.1	2.7	16.6	MALE
1. ผู้บัญชาการตามกฎหมาย ข้าราชการระดับอาวุโสและผู้จัดการ	97.2	2.6	18.3	11.8	14.8	14.9	2.9	0.1	20.9	8.2	2.0	0.1	0.7	1. Legislators, senior officials and managers
2. ผู้ประกอบวิชาชีพด้านต่างๆ	69.0	-	-	1.0	0.2	3.3	1.3	-	36.5	7.5	18.9	-	0.4	2. Professionals
3. ผู้ประกอบวิชาชีพด้านเทคนิคสาขาต่างๆ และอาชีพที่เกี่ยวข้อง	70.7	0.1	3.4	4.6	3.1	8.9	13.3	0.0	19.3	15.3	2.4	-	0.3	3. Technicians and associate professionals
4. เสมียน	57.3	-	1.4	3.4	6.8	12.3	4.9	-	21.7	5.9	0.6	-	0.2	4. Clerks
5. พนักงานบริการและพนักงานในร้านค้าและตลาด	400.7	9.9	64.2	82.4	70.2	57.7	26.3	2.3	51.0	29.1	4.0	-	3.6	5. Service workers and shop and market sales workers
6. ผู้ปฏิบัติงานที่มีฝีมือในด้านการเกษตรและการประมง	1,342.3	62.6	424.1	374.3	233.5	146.6	28.4	-	30.2	31.8	5.1	2.5	3.3	6. Skilled agricultural and fishery workers
7. ผู้ปฏิบัติงานด้านความสามารถทางฝีมือและธุรกิจการค้าที่เกี่ยวข้อง	377.2	9.3	67.0	103.0	76.2	42.5	23.2	0.2	12.2	39.6	0.3	-	3.7	7. Craft and related trades workers
8. ผู้ปฏิบัติการโรงงานและเครื่องจักรและผู้ปฏิบัติงานด้านการประกอบ	187.2	2.1	34.5	57.5	35.5	28.6	8.4	0.1	5.6	12.3	0.7	-	2.0	8. Plant and machine operators and assemblers
9. อาชีพขั้นพื้นฐานต่างๆ ในด้านการขายและการให้บริการ	258.3	20.7	54.8	93.2	48.5	24.9	4.4	0.4	1.8	6.2	1.1	0.1	2.3	9. Elementary occupations
10. คนงานซึ่งมิได้จำแนกไว้ในหมวดอื่น	-	-	-	-	-	-	-	-	-	-	-	-	-	10. Workers not classifiable by occupation
หญิง	2,256.7	121.0	614.4	479.8	304.8	222.3	63.8	0.6	241.4	131.4	67.1	1.9	8.4	FEMALE
1. ผู้บัญชาการตามกฎหมาย ข้าราชการระดับอาวุโสและผู้จัดการ	33.1	0.4	7.6	3.5	1.5	4.5	1.2	-	9.6	3.6	0.9	0.1	0.4	1. Legislators, senior officials and managers
2. ผู้ประกอบวิชาชีพด้านต่างๆ	123.2	-	-	0.6	0.9	4.0	0.6	0.2	45.5	17.8	52.9	-	0.6	2. Professionals
3. ผู้ประกอบวิชาชีพด้านเทคนิคสาขาต่างๆ และอาชีพที่เกี่ยวข้อง	81.0	0.7	2.9	4.9	5.5	6.8	5.0	0.0	43.3	10.6	1.0	-	0.4	3. Technicians and associate professionals
4. เสมียน	129.7	0.1	2.4	5.3	8.4	15.9	9.7	-	64.8	21.2	1.3	-	0.7	4. Clerks
5. พนักงานบริการและพนักงานในร้านค้าและตลาด	641.3	26.1	159.7	117.3	107.3	90.2	22.3	0.2	60.4	44.5	8.7	0.2	4.2	5. Service workers and shop and market sales workers
6. ผู้ปฏิบัติงานที่มีฝีมือในด้านการเกษตรและการประมง	890.4	68.6	339.7	244.2	118.5	64.4	17.5	0.1	11.8	22.5	1.4	1.6	0.2	6. Skilled agricultural and fishery workers
7. ผู้ปฏิบัติงานด้านความสามารถทางฝีมือและธุรกิจการค้าที่เกี่ยวข้อง	128.5	8.5	34.8	38.4	18.9	15.5	2.1	-	3.4	6.2	0.3	-	0.3	7. Craft and related trades workers
8. ผู้ปฏิบัติการโรงงานและเครื่องจักรและผู้ปฏิบัติงานด้านการประกอบ	24.5	1.0	7.6	4.5	3.8	6.2	0.8	-	0.5	0.1	-	-	-	8. Plant and machine operators and assemblers
9. อาชีพขั้นพื้นฐานต่างๆ ในด้านการขายและการให้บริการ	205.1	15.7	59.9	61.2	39.9	14.8	4.6	-	2.1	4.9	0.6	-	1.5	9. Elementary occupations
10. คนงานซึ่งมิได้จำแนกไว้ในหมวดอื่น	-	-	-	-	-	-	-	-	-	-	-	-	-	10. Workers not classifiable by occupation

ตารางที่ 5 จำนวนผู้มีงานทำ จำแนกตามระดับการศึกษาที่สำเร็จ อุตสาหกรรม ภาคใต้

TABLE 5 EMPLOYED PERSONS BY LEVEL OF EDUCATIONAL ATTAINMENT, INDUSTRY, SOUTHERN REGION

ไตรมาสที่ 4/2553 : Quarter 4/2010

หน่วยเป็นพัน : In Thousands

อุตสาหกรรม	มัธยมศึกษาตอนปลาย						อุดมศึกษา					อื่นๆ	ไม่ทราบ	INDUSTRY
	รวม	ไม่มี การศึกษา	ต่ำกว่า ประถมศึกษา Less than Elementary	ประถม ศึกษา Elementary	มัธยมศึกษา ตอนต้น Lower Secondary	Upper Secondary Level			Higher Level					
						สายสามัญ General/ Academic	สายอาชีว- ศึกษา Vocational	สายวิชา- การศึกษา Teacher Training	สายวิชาการ Academic	สายวิชาชีพ Higher Technical Education	สายวิชา- การศึกษา Teacher Training			
ยอดรวม	5,116.4	228.2	1,281.9	1,210.8	793.5	562.0	176.9	3.6	440.5	287.2	102.2	4.6	25.0	TOTAL
1. เกษตรกรรม การล่าสัตว์ และการป่าไม้	2,178.2	127.8	736.6	596.0	350.4	203.5	48.2	0.1	43.2	58.6	7.1	4.1	2.7	1. Agriculture, hunting and forestry
2. การประมง	145.1	11.8	49.2	46.2	18.7	10.5	1.0	-	6.1	1.4	0.1	-	0.1	2. Fishing
3. การทำเหมืองแร่ และเหมืองหิน	8.0	0.2	0.3	1.6	0.4	2.1	0.8	-	-	2.6	-	-	-	3. Mining and quarrying
4. การผลิต	394.7	24.0	75.5	103.5	60.1	53.9	11.5	0.1	28.8	33.5	0.9	-	3.1	4. Manufacturing
5. การไฟฟ้า ก๊าซ และการประปา	15.1	-	0.0	0.9	2.4	2.8	2.2	-	2.9	3.5	0.5	-	-	5. Electricity, gas and water supply
6. การก่อสร้าง	267.7	9.4	61.6	99.2	47.1	18.0	7.2	0.0	9.3	12.7	-	-	3.2	6. Construction
7. การขายส่ง การขายปลีก การซ่อมแซมยานยนต์ รถจักรยานยนต์ ของใช้ส่วนบุคคล และของใช้ ในครัวเรือน	919.8	23.6	187.8	188.1	147.3	128.6	42.0	1.7	105.7	79.1	10.4	0.5	5.1	7. Wholesale and retail trade, repair of motor vehicles motorcycles and personal and household goods
8. โรงแรม และภัตตาคาร	406.1	24.5	92.0	91.5	83.0	47.3	16.1	0.4	27.2	17.0	2.0	-	5.2	8. Hotel and restaurants
9. การขนส่ง สถานที่เก็บสินค้า และการคมนาคม	110.2	1.1	23.2	22.8	20.1	15.0	3.9	0.1	14.6	7.1	0.5	0.1	1.8	9. Transport, storage and communication
10. การเป็นสื่อกลางทางการเงิน	31.7	0.1	0.5	0.1	1.9	0.9	1.6	-	22.5	4.0	0.3	-	-	10. Financial intermediation
11. กิจการด้านอสังหาริมทรัพย์ การให้เช่า และกิจกรรมทางธุรกิจ	58.2	0.0	8.6	8.7	8.4	3.7	4.7	-	17.3	6.4	0.2	-	0.2	11. Real estate, renting and business activities
12. การบริหารราชการ และการป้องกันประเทศ รวมทั้งการประกันสังคมภาคบังคับ	190.9	0.1	11.5	15.5	15.0	25.3	25.0	0.7	74.5	18.7	3.6	-	1.1	12. Public administration and defence, compulsory social security
13. การศึกษา	170.1	0.9	3.1	5.5	10.1	14.3	2.2	0.2	54.5	5.7	72.9	-	0.9	13. Education
14. งานด้านสุขภาพ และงานสังคมสงเคราะห์	98.1	1.6	6.9	8.8	3.1	16.2	4.3	0.2	25.7	28.1	2.8	-	0.3	14. Health and social work
15. กิจกรรมด้านบริการชุมชน สังคม และการบริการ ส่วนบุคคลอื่นๆ	108.7	1.9	21.1	17.4	23.0	19.9	5.9	-	8.4	8.9	1.2	-	1.2	15. Other community, social and personal service activity
16. ลูกจ้างในครัวเรือนส่วนบุคคล	13.9	1.4	4.2	5.2	2.5	0.2	0.3	-	-	-	-	-	0.1	16. Private households with employed persons
17. องค์การระหว่างประเทศและองค์การต่างประเทศ อื่นๆ และสมาชิก	-	-	-	-	-	-	-	-	-	-	-	-	-	17. Extra-territorial organizations and bodies
18. ไม่ทราบ	-	-	-	-	-	-	-	-	-	-	-	-	-	18. Unknown

1/ รวมอาชีวะระยะสั้น 1/ Including Short Course Vocational

ตารางที่ 5 จำนวนผู้มีงานทำ จำแนกตามระดับการศึกษาที่สำเร็จ อุตสาหกรรม และเพศ ภาคใต้

TABLE 5 EMPLOYED PERSONS BY LEVEL OF EDUCATIONAL ATTAINMENT, INDUSTRY AND SEX , SOUTHERN REGION

ไตรมาสที่ 4/2553 : Quarter 4/2010															หน่วยเป็นพัน : In Thousands	
อุตสาหกรรม	รวม	ไม่มี การศึกษา	ต่ำกว่า ประถมศึกษา Less than Elementary	ประถม ศึกษา Elementary	มัธยมศึกษา ตอนต้น Lower Secondary	มัธยมศึกษาตอนปลาย Upper Secondary Level			อุดมศึกษา Higher Level			อื่นๆ ^{1/}	ไม่ทราบ	INDUSTRY		
						สายสามัญ General/ Academic	สายอาชีว- ศึกษา Vocational	สายวิชา- การศึกษา Teacher Training	สายวิชาการ Academic	สายวิชาชีพ Higher Technical Education	สายวิชา- การศึกษา Teacher Training					
ชาย	2,859.7	107.2	667.5	731.0	488.8	339.7	113.1	3.0	199.2	155.8	35.1	2.7	16.6	MALE		
1. เกษตรกรรม การล่าสัตว์ และการป่าไม้	1,272.9	58.1	398.2	346.6	229.9	138.7	29.3	-	27.7	34.1	5.3	2.5	2.7	1. Agriculture, hunting and forestry		
2. การประมง	123.2	9.1	41.3	41.1	15.4	8.7	1.0	-	5.1	1.4	0.1	-	0.1	2. Fishing		
3. การทำเหมืองแร่ และเหมืองหิน	7.4	0.1	0.3	1.5	0.4	2.1	0.8	-	-	2.3	-	-	-	3. Mining and quarrying		
4. การผลิต	194.6	11.5	32.3	48.8	30.8	27.4	7.8	0.1	12.8	20.5	0.6	-	2.0	4. Manufacturing		
5. การไฟฟ้า ก๊าซ และการประปา	12.5	-	-	0.9	1.4	2.5	2.2	-	1.8	3.3	0.5	-	-	5. Electricity, gas and water supply		
6. การก่อสร้าง	241.2	9.0	52.0	92.2	43.4	17.2	7.1	0.0	4.5	12.5	-	-	3.2	6. Construction		
7. การขายส่ง การขายปลีก การซ่อมแซมยานยนต์ รถจักรยานยนต์ ของใช้ส่วนบุคคล และของใช้ ในครัวเรือน	473.4	10.9	71.2	110.9	87.2	71.9	25.3	1.7	46.2	41.6	3.5	0.2	2.9	7. Wholesale and retail trade, repair of motor vehicles motorcycles and personal and household goods		
8. โรงแรม และภัตตาคาร	137.4	6.3	24.2	35.9	28.1	16.0	7.8	0.4	8.4	7.7	1.0	-	1.7	8. Hotel and restaurants		
9. การขนส่ง สถานที่เก็บสินค้า และการคมนาคม	92.0	1.1	21.3	21.3	19.5	13.3	3.2	0.1	4.8	5.4	0.4	0.1	1.7	9. Transport, storage and communication		
10. การเป็นสื่อกลางทางการเงิน	11.2	-	0.5	-	0.4	0.4	0.6	-	8.7	0.6	0.0	-	-	10. Financial intermediation		
11. กิจการด้านอสังหาริมทรัพย์ การให้เช่า และกิจกรรมทางธุรกิจ	33.4	-	5.0	5.6	6.5	2.7	2.4	-	8.3	2.5	0.1	-	0.2	11. Real estate, renting and business activities		
12. การบริหารราชการ และการป้องกันประเทศ รวมทั้งการประกันสังคมภาคบังคับ	131.4	-	8.8	11.8	13.1	21.6	21.2	0.7	37.8	13.2	2.5	-	0.7	12. Public administration and defence, compulsory social security		
13. การศึกษา	63.0	0.6	1.7	4.0	2.6	7.0	0.7	-	23.1	2.8	20.0	-	0.6	13. Education		
14. งานด้านสุขภาพ และงานสังคมสงเคราะห์	21.7	-	2.1	3.8	0.6	4.1	0.5	-	5.9	3.9	0.6	-	0.1	14. Health and social work		
15. กิจกรรมด้านบริการชุมชน สังคม และการบริการ ส่วนบุคคลอื่นๆ	43.2	0.5	8.1	6.7	9.5	6.2	3.0	-	4.0	4.1	0.5	-	0.6	15. Other community, social and personal service activity		
16. ลูกจ้างในครัวเรือนส่วนบุคคล	1.2	-	0.7	0.1	-	0.1	0.3	-	-	-	-	-	0.1	16. Private households with employed persons		
17. องค์การระหว่างประเทศและองค์การต่างประเทศ อื่นๆ และสมาชิก	-	-	-	-	-	-	-	-	-	-	-	-	-	17. Extra-territorial organizations and bodies		
18. ไม่ทราบ	-	-	-	-	-	-	-	-	-	-	-	-	-	18. Unknown		
หญิง	2,256.7	121.0	614.4	479.8	304.8	222.3	63.8	0.6	241.4	131.4	67.1	1.9	8.4	FEMALE		
1. เกษตรกรรม การล่าสัตว์ และการป่าไม้	905.2	69.7	338.4	249.4	120.5	64.8	18.9	0.1	15.5	24.5	1.8	1.6	-	1. Agriculture, hunting and forestry		
2. การประมง	21.9	2.7	7.9	5.2	3.3	1.7	0.0	-	1.0	-	-	-	-	2. Fishing		
3. การทำเหมืองแร่ และเหมืองหิน	0.6	0.1	-	0.1	-	-	0.1	-	-	0.3	-	-	-	3. Mining and quarrying		
4. การผลิต	200.1	12.5	43.1	54.7	29.2	26.5	3.7	-	16.0	13.0	0.3	-	1.0	4. Manufacturing		
5. การไฟฟ้า ก๊าซ และการประปา	2.7	-	0.0	-	1.0	0.4	-	-	1.1	0.2	-	-	-	5. Electricity, gas and water supply		
6. การก่อสร้าง	26.5	0.4	9.6	7.0	3.7	0.8	0.1	-	4.7	0.2	-	-	-	6. Construction		
7. การขายส่ง การขายปลีก การซ่อมแซมยานยนต์ รถจักรยานยนต์ ของใช้ส่วนบุคคล และของใช้ ในครัวเรือน	446.4	12.7	116.6	77.2	60.2	56.7	16.7	-	59.5	37.5	6.9	0.3	2.2	7. Wholesale and retail trade, repair of motor vehicles motorcycles and personal and household goods		
8. โรงแรม และภัตตาคาร	268.7	18.2	67.8	55.6	54.9	31.4	8.3	-	18.8	9.3	1.0	-	3.5	8. Hotel and restaurants		
9. การขนส่ง สถานที่เก็บสินค้า และการคมนาคม	18.1	-	1.9	1.6	0.6	1.7	0.7	-	9.8	1.7	0.1	-	0.1	9. Transport, storage and communication		
10. การเป็นสื่อกลางทางการเงิน	20.5	0.1	-	0.1	1.4	0.5	1.0	-	13.8	3.4	0.2	-	-	10. Financial intermediation		
11. กิจการด้านอสังหาริมทรัพย์ การให้เช่า และกิจกรรมทางธุรกิจ	24.8	0.0	3.6	3.1	1.9	1.0	2.3	-	8.9	3.9	0.1	-	-	11. Real estate, renting and business activities		
12. การบริหารราชการ และการป้องกันประเทศ รวมทั้งการประกันสังคมภาคบังคับ	59.5	0.1	2.7	3.7	1.9	3.7	3.8	-	36.7	5.6	1.1	-	0.4	12. Public administration and defence, compulsory social security		
13. การศึกษา	107.1	0.3	1.4	1.4	7.5	7.2	1.5	0.2	31.4	2.9	52.9	-	0.3	13. Education		
14. งานด้านสุขภาพ และงานสังคมสงเคราะห์	76.4	1.6	4.8	5.0	2.6	12.2	3.8	0.2	19.9	24.1	2.2	-	0.1	14. Health and social work		
15. กิจกรรมด้านบริการชุมชน สังคม และการบริการ ส่วนบุคคลอื่นๆ	65.6	1.3	13.0	10.7	13.5	13.7	2.9	-	4.4	4.8	0.6	-	0.7	15. Other community, social and personal service activity		
16. ลูกจ้างในครัวเรือนส่วนบุคคล	12.6	1.4	3.5	5.1	2.5	0.1	-	-	-	-	-	-	-	16. Private households with employed persons		
17. องค์การระหว่างประเทศและองค์การต่างประเทศ อื่นๆ และสมาชิก	-	-	-	-	-	-	-	-	-	-	-	-	-	17. Extra-territorial organizations and bodies		
18. ไม่ทราบ	-	-	-	-	-	-	-	-	-	-	-	-	-	18. Unknown		

1/ รวมอาชีวะระยะสั้น 1/ Including Short Course Vocational

ตารางที่ 6 จำนวนผู้มีงานทำ จำแนกตามสถานภาพทำงาน อาชีพ ภาคใต้

TABLE 6 EMPLOYED PERSONS BY WORK STATUS, OCCUPATION , SOUTHERN REGION

ไตรมาสที่ 4/2553 : Quarter 4/2010

หน่วยเป็นพัน : In Thousands

อาชีพ	สถานภาพการทำงาน Work Status							OCCUPATION
	รวม	นายจ้าง	ลูกจ้างรัฐบาล	ลูกจ้างเอกชน	ทำงานส่วนตัว	ช่วยธุรกิจ ครอบครัว	การรวมกลุ่ม Producers'	
	Total	Employer	Government Employee	Private Employee	Own Account Worker	Unpaid Family Worker	Members of Cooperatives	
ยอดรวม	5,116.4	194.9	462.5	1,748.3	1,755.1	953.0	2.4	TOTAL
1. ผู้บัญญัติกฎหมาย ข้าราชการระดับอาวุโส และผู้จัดการ	130.2	62.7	31.3	14.7	18.1	3.4	-	1. Legislators, senior officials and managers
2. ผู้ประกอบวิชาชีพด้านต่างๆ	192.1	0.9	141.3	44.6	5.1	0.3	-	2. Professionals
3. ผู้ประกอบวิชาชีพด้านเทคนิคสาขาต่างๆ และอาชีพที่เกี่ยวข้อง	151.8	2.1	65.9	69.4	12.6	1.7	-	3. Technicians and associate professionals
4. เสมียน	187.0	0.8	75.4	103.9	2.8	4.0	0.1	4. Clerks
5. พนักงานบริการและพนักงานในร้านค้า และตลาด	1,042.0	39.3	50.3	219.7	463.4	269.4	-	5. Service workers and shop and market sales workers
6. ผู้ปฏิบัติงานที่มีฝีมือในด้านการเกษตร และการประมง	2,232.6	53.1	14.8	549.8	1,006.7	608.3	-	6. Skilled agricultural and fishery workers
7. ผู้ปฏิบัติงานด้านความสามารถทางฝีมือ และธุรกิจการค้าที่เกี่ยวข้อง	505.7	29.6	14.8	305.4	120.2	33.7	2.0	7. Craft and related trades workers
8. ผู้ปฏิบัติการโรงงานและเครื่องจักร และผู้ปฏิบัติงานด้านการประกอบ	211.7	3.0	15.2	122.6	64.5	6.0	0.4	8. Plant and machine operators and assemblers
9. อาชีพขั้นพื้นฐานต่างๆ ในด้านการขาย และการให้บริการ	463.3	3.4	53.6	318.2	61.7	26.4	-	9. Elementary occupations
10. คนงานซึ่งไม่ได้จำแนกไว้ในหมวดอื่น	-	-	-	-	-	-	-	10. Workers not classifiable by occupation

ตารางที่ 6 จำนวนผู้มีงานทำ จำแนกตามสถานภาพทำงาน อาชีพ และเพศ ภาคใต้

TABLE 6 EMPLOYED PERSONS BY WORK STATUS, OCCUPATION AND SEX , SOUTHERN REGION

ไตรมาสที่ 4/2553 : Quarter 4/2010

หน่วยเป็นพัน : In Thousands

อาชีพ	สถานภาพการทำงาน Work Status							OCCUPATION
	รวม	นายจ้าง	ลูกจ้างรัฐบาล	ลูกจ้างเอกชน	ทำงานส่วนตัว	ช่วยธุรกิจครอบครัว	การรวมกลุ่ม	
			Government	Private	Own Account	Unpaid Family	Members of Producers'	
	Total	Employer	Employee	Employee	Worker	Worker	Cooperatives	
ชาย	2,859.7	146.5	246.5	1,015.8	1,079.7	369.8	1.5	MALE
1. ผู้บัญญัติกฎหมาย ข้าราชการระดับอาวุโส และผู้จัดการ	97.2	48.9	25.4	10.7	10.5	1.5	-	1. Legislators, senior officials and managers
2. ผู้ประกอบวิชาชีพด้านต่างๆ	69.0	0.1	47.8	16.9	4.1	0.1	-	2. Professionals
3. ผู้ประกอบวิชาชีพด้านเทคนิคสาขาต่างๆ และอาชีพที่เกี่ยวข้อง	70.7	1.7	42.0	20.7	6.1	0.3	-	3. Technicians and associate professionals
4. เสมียน	57.3	0.5	23.0	32.5	0.9	0.4	0.0	4. Clerks
5. พนักงานบริการและพนักงานในร้านค้าและตลาด	400.7	22.9	31.5	82.3	154.0	110.0	-	5. Service workers and shop and market sales workers
6. ผู้ปฏิบัติงานที่มีฝีมือในด้านการเกษตร และการประมง	1,342.3	38.5	10.4	324.3	742.7	226.4	-	6. Skilled agricultural and fishery workers
7. ผู้ปฏิบัติงานด้านความสามารถทางฝีมือ และธุรกิจการค้าที่เกี่ยวข้อง	377.2	28.6	13.8	239.3	77.0	17.4	1.1	7. Craft and related trades workers
8. ผู้ปฏิบัติการโรงงานและเครื่องจักร และผู้ปฏิบัติงานด้านการประกอบ	187.2	2.9	15.1	111.0	55.8	2.2	0.4	8. Plant and machine operators and assemblers
9. อาชีพขั้นพื้นฐานต่างๆ ในด้านการขาย และการให้บริการ	258.3	2.4	37.5	178.0	28.7	11.6	-	9. Elementary occupations
10. คนงานซึ่งมิได้จำแนกไว้ในหมวดอื่น	-	-	-	-	-	-	-	10. Workers not classifiable by occupation
หญิง	2,256.7	48.4	216.1	732.6	675.5	583.3	0.9	TOTAL
1. ผู้บัญญัติกฎหมาย ข้าราชการระดับอาวุโส และผู้จัดการ	33.1	13.7	5.9	3.9	7.6	1.9	-	1. Legislators, senior officials and managers
2. ผู้ประกอบวิชาชีพด้านต่างๆ	123.2	0.8	93.5	27.6	1.0	0.2	-	2. Professionals
3. ผู้ประกอบวิชาชีพด้านเทคนิคสาขาต่างๆ และอาชีพที่เกี่ยวข้อง	81.0	0.4	23.9	48.7	6.6	1.4	-	3. Technicians and associate professionals
4. เสมียน	129.7	0.3	52.4	71.4	1.9	3.6	0.0	4. Clerks
5. พนักงานบริการและพนักงานในร้านค้าและตลาด	641.3	16.4	18.8	137.4	309.4	159.4	-	5. Service workers and shop and market sales workers
6. ผู้ปฏิบัติงานที่มีฝีมือในด้านการเกษตร และการประมง	890.4	14.7	4.3	225.5	264.0	381.9	-	6. Skilled agricultural and fishery workers
7. ผู้ปฏิบัติงานด้านความสามารถทางฝีมือ และธุรกิจการค้าที่เกี่ยวข้อง	128.5	1.0	1.0	66.2	43.2	16.3	0.9	7. Craft and related trades workers
8. ผู้ปฏิบัติการโรงงานและเครื่องจักร และผู้ปฏิบัติงานด้านการประกอบ	24.5	0.1	0.1	11.7	8.8	3.8	-	8. Plant and machine operators and assemblers
9. อาชีพขั้นพื้นฐานต่างๆ ในด้านการขาย และการให้บริการ	205.1	1.0	16.1	140.2	33.0	14.8	-	9. Elementary occupations
10. คนงานซึ่งมิได้จำแนกไว้ในหมวดอื่น	-	-	-	-	-	-	-	10. Workers not classifiable by occupation

[illegible]

ตารางที่ 8 จำนวนผู้มีงานทำ จำแนกตามอาชีพ จำนวนชั่วโมงทำงานต่อสัปดาห์ การมีเวลาเหลือพอและต้องการทำงานเพิ่มขึ้น ภาคใต้

TABLE 8 EMPLOYED PERSONS BY OCCUPATION, HOURS WORKED PER WEEK, AVAILABILITY FOR ADDITIONAL WORK , SOUTHERN REGION

ไตรมาสที่ 4/2553 : Quarter 4/2010

หน่วยเป็นพัน : In Thousands

จำนวนชั่วโมงทำงาน และ การมีเวลาเหลือพอ และต้องการทำงานเพิ่มขึ้น	รวม Total	อาชีพ Occupation										HOURS WORKED, AND AVAILABILITY FOR ADDITIONAL WORK
		ผู้บัญญัติกฎหมาย และ ผู้จัดการ Legislators & Managers	วิชาชีพ ด้านต่างๆ Profes- sional	วิชาชีพ ด้านเทคนิค Technicians	เสมียน Clerks	พนักงาน บริการ Workers	ด้านการเกษตร และประมง Agricultural & Fishery	ด้านความ สามารถทางฝีมือ Craft Plant & Machine & related trades	ผู้ปฏิบัติงาน โรงงานเครื่องจักร operators	อาชีพพื้น ฐานต่างๆ Elementary occupations	คนงานซึ่งมิ ได้จำแนกไว้ ในหมวดอื่น Not classifiable	
ยอดรวม	5,116.4	130.2	192.1	151.8	187.0	1,042.0	2,232.6	505.7	211.7	463.3	-	TOTAL
มี	201.9	1.3	1.1	0.9	0.6	15.6	146.8	16.6	3.7	15.5	-	Available
ไม่มี	4,914.5	129.0	191.1	150.9	186.4	1,026.4	2,085.9	489.0	208.0	447.9	-	Not available
มีงานประจำแต่ไม่ได้ทำงาน	396.0	5.7	1.6	1.8	3.6	22.2	297.3	29.6	6.2	28.1	-	With job not work
มี	68.2	0.4	-	-	0.6	5.3	48.7	8.4	2.1	2.8	-	Available
ไม่มี	327.8	5.3	1.6	1.8	3.0	17.0	248.6	21.2	4.1	25.3	-	Not available
1-9 ชั่วโมง	211.0	3.7	1.3	0.9	-	3.8	180.7	2.0	2.4	16.3	-	1-9 hours
มี	35.0	0.5	0.1	0.0	-	0.6	28.3	0.2	1.1	4.2	-	Available
ไม่มี	176.0	3.2	1.2	0.8	-	3.2	152.5	1.7	1.3	12.0	-	Not available
10-19 ชั่วโมง	547.1	7.8	4.8	3.9	2.0	31.2	456.4	17.1	5.1	18.8	-	10-19 hours
มี	42.8	0.4	-	-	-	1.7	35.7	1.8	0.3	2.9	-	Available
ไม่มี	504.3	7.4	4.8	3.9	2.0	29.5	420.7	15.3	4.9	15.9	-	Not available
20-29 ชั่วโมง	691.3	6.0	9.9	4.1	1.1	59.4	547.5	30.6	7.1	25.8	-	20-29 hours
มี	30.2	-	-	0.1	-	2.4	22.6	2.2	-	2.8	-	Available
ไม่มี	661.1	6.0	9.9	3.9	1.1	57.0	524.9	28.4	7.1	23.0	-	Not available
30-34 ชั่วโมง	319.8	7.7	4.5	1.7	3.3	51.3	183.5	29.2	8.8	29.8	-	30-34 hours
มี	8.5	-	-	-	-	2.2	4.6	0.9	-	0.8	-	Available
ไม่มี	311.3	7.7	4.5	1.7	3.3	49.1	178.8	28.3	8.8	29.0	-	Not available
35-39 ชั่วโมง	423.3	11.6	53.9	23.6	27.5	77.2	155.2	29.2	11.3	33.9	-	35-39 hours
มี	5.7	-	0.0	0.7	-	1.3	2.4	0.4	-	0.8	-	Available
ไม่มี	417.6	11.6	53.8	22.9	27.5	75.9	152.8	28.7	11.3	33.0	-	Not available
40-49 ชั่วโมง	1,286.9	38.0	93.1	71.3	103.7	299.0	232.0	189.7	86.0	174.2	-	40-49 hours
มี	7.4	-	-	-	-	0.9	3.2	2.3	-	1.0	-	Available
ไม่มี	1,279.5	38.0	93.1	71.3	103.7	298.0	228.8	187.4	86.0	173.2	-	Not available
50 ชั่วโมงขึ้นไป	1,241.1	49.8	23.1	44.5	45.8	498.0	180.1	178.4	84.9	136.5	-	50 hours and over
มี	4.1	-	1.0	-	-	1.2	1.2	0.4	0.2	0.1	-	Available
ไม่มี	1,237.0	49.8	22.2	44.5	45.8	496.8	178.9	178.0	84.7	136.4	-	Not available

ตารางที่ 8 จำนวนผู้มีงานทำ จำแนกตามอาชีพ จำนวนชั่วโมงทำงานต่อสัปดาห์ การมีเวลาเหลือพอและต้องการทำงานเพิ่มขึ้น และเพศ ภาคใต้
TABLE 8 EMPLOYED PERSONS BY OCCUPATION, HOURS WORKED PER WEEK, AVAILABILITY FOR ADDITIONAL WORK AND SEX , SOUTHERN REGION

ไตรมาสที่ 4/2553 : Quarter 4/2010												หน่วยเป็นพัน : In Thousands
จำนวนชั่วโมงทำงาน เพศ และ การมีเวลาเหลือพอ และต้องการทำงานเพิ่มขึ้น	รวม Total	อาชีพ Occupation										HOURS WORKED, SEX AND AVAILABILITY FOR ADDITIONAL WORK
		ผู้บัญญัติกฎหมาย และ ผู้จัดการ Legislators & Managers	วิชาชีพ ด้านต่างๆ Profes- sional	วิชาชีพ ด้านเทคนิค Technicians	เสมียน Clerks	พนักงาน บริการ Service Workers	ด้านการเกษตร และประมง Agricultural & Fishery	ด้านความ สามารถทางฝีมือ Craft & related trades	ผู้ปฏิบัติงาน โรงงานเครื่องจักร Plant & Machine operators	อาชีพพื้น ฐานต่างๆ Elementary occupations	คนงานซึ่งมิ ได้จำแนกไว้ ในหมวดอื่น Not classifiable	
ชาย	2,859.7	97.2	69.0	70.7	57.3	400.7	1,342.3	377.2	187.2	258.3	-	MALE
มี	119.0	1.0	1.1	0.7	0.6	6.1	90.1	8.6	3.7	7.2	-	Available
ไม่มี	2,740.7	96.2	67.9	70.0	56.7	394.6	1,252.1	368.6	183.6	251.0	-	Not available
มีงานประจำแต่ไม่ได้ทำงาน	248.7	4.7	0.1	1.3	0.6	6.5	190.4	19.6	5.8	19.9	-	With job not work
มี	40.2	0.4	-	-	0.6	1.0	30.2	4.4	2.1	1.6	-	Available
ไม่มี	208.5	4.2	0.1	1.3	-	5.5	160.2	15.2	3.7	18.3	-	Not available
1-9 ชั่วโมง	104.6	3.0	0.1	0.2	-	0.6	89.8	0.9	2.3	7.6	-	1-9 hours
มี	20.5	0.2	0.1	-	-	0.3	17.4	0.2	1.1	1.3	-	Available
ไม่มี	84.0	2.8	-	0.2	-	0.4	72.5	0.7	1.2	6.3	-	Not available
10-19 ชั่วโมง	316.2	5.7	0.9	1.9	1.4	16.1	262.0	12.2	5.0	11.0	-	10-19 hours
มี	27.5	0.4	-	-	-	0.9	22.2	1.8	0.3	2.1	-	Available
ไม่มี	288.7	5.3	0.9	1.9	1.4	15.2	239.9	10.4	4.7	8.9	-	Not available
20-29 ชั่วโมง	396.0	4.2	3.4	2.8	0.3	25.1	323.0	17.1	6.7	13.5	-	20-29 hours
มี	15.1	-	-	-	-	1.0	12.8	0.5	-	1.0	-	Available
ไม่มี	380.8	4.2	3.4	2.8	0.3	24.1	310.2	16.7	6.7	12.5	-	Not available
30-34 ชั่วโมง	175.5	5.0	1.7	0.6	0.7	18.1	108.3	19.8	5.6	15.7	-	30-34 hours
มี	5.0	-	-	-	-	1.5	2.4	0.5	-	0.6	-	Available
ไม่มี	170.5	5.0	1.7	0.6	0.7	16.6	105.9	19.3	5.6	15.2	-	Not available
35-39 ชั่วโมง	224.5	9.0	20.1	12.1	9.6	31.9	96.1	18.5	10.8	16.4	-	35-39 hours
มี	3.7	-	0.0	0.7	-	-	2.4	0.2	-	0.4	-	Available
ไม่มี	220.8	9.0	20.1	11.4	9.6	31.9	93.7	18.3	10.8	16.0	-	Not available
40-49 ชั่วโมง	718.5	27.9	34.8	31.7	28.7	118.7	146.5	149.4	76.2	104.7	-	40-49 hours
มี	3.1	-	-	-	-	0.2	2.0	0.6	-	0.3	-	Available
ไม่มี	715.4	27.9	34.8	31.7	28.7	118.5	144.5	148.8	76.2	104.4	-	Not available
50 ชั่วโมงขึ้นไป	675.7	37.8	8.0	20.1	16.1	183.8	126.1	139.6	74.8	69.6	-	50 hours and over
มี	3.8	-	1.0	-	-	1.2	0.9	0.4	0.2	0.1	-	Available
ไม่มี	671.9	37.8	7.0	20.1	16.1	182.6	125.2	139.2	74.6	69.5	-	Not available
หญิง	2,256.7	33.1	123.2	81.0	129.7	641.3	890.4	128.5	24.5	205.1	-	FEMALE
มี	82.9	0.3	-	0.2	-	9.6	56.6	8.0	-	8.2	-	Available
ไม่มี	2,173.7	32.8	123.2	80.9	129.7	631.7	833.7	120.5	24.5	196.9	-	Not available
มีงานประจำแต่ไม่ได้ทำงาน	147.3	1.0	1.4	0.5	3.0	15.8	106.9	10.0	0.4	8.3	-	With job not work
มี	28.0	-	-	-	-	4.3	18.6	4.0	-	1.2	-	Available
ไม่มี	119.2	1.0	1.4	0.5	3.0	11.5	88.4	6.0	0.4	7.0	-	Not available
1-9 ชั่วโมง	106.4	0.8	1.2	0.6	-	3.1	90.9	1.1	0.1	8.6	-	1-9 hours
มี	14.5	0.3	-	0.0	-	0.3	10.9	-	-	2.9	-	Available
ไม่มี	91.9	0.5	1.2	0.6	-	2.8	80.0	1.1	0.1	5.7	-	Not available
10-19 ชั่วโมง	230.9	2.1	3.9	2.0	0.6	15.1	194.4	4.9	0.1	7.8	-	10-19 hours
มี	15.3	-	-	-	-	0.8	13.6	0.0	-	0.8	-	Available
ไม่มี	215.6	2.1	3.9	2.0	0.6	14.3	180.8	4.9	0.1	7.0	-	Not available
20-29 ชั่วโมง	295.3	1.8	6.5	1.3	0.8	34.3	224.5	13.5	0.4	12.3	-	20-29 hours
มี	15.0	-	-	0.1	-	1.5	9.9	1.7	-	1.8	-	Available
ไม่มี	280.3	1.8	6.5	1.1	0.8	32.9	214.6	11.8	0.4	10.5	-	Not available
30-34 ชั่วโมง	144.3	2.7	2.9	1.1	2.7	33.2	75.1	9.4	3.1	14.1	-	30-34 hours
มี	3.5	-	-	-	-	0.7	2.2	0.4	-	0.2	-	Available
ไม่มี	140.7	2.7	2.9	1.1	2.7	32.5	72.9	9.0	3.1	13.9	-	Not available
35-39 ชั่วโมง	198.8	2.6	33.8	11.5	17.9	45.3	59.1	10.6	0.5	17.5	-	35-39 hours
มี	2.0	-	-	-	-	1.3	-	0.2	-	0.4	-	Available
ไม่มี	196.8	2.6	33.8	11.5	17.9	44.0	59.1	10.4	0.5	17.1	-	Not available
40-49 ชั่วโมง	568.4	10.1	58.4	39.7	75.0	180.2	85.5	40.3	9.8	69.5	-	40-49 hours
มี	4.3	-	-	-	-	0.7	1.2	1.7	-	0.7	-	Available
ไม่มี	564.1	10.1	58.4	39.7	75.0	179.6	84.3	38.6	9.8	68.8	-	Not available
50 ชั่วโมงขึ้นไป	565.4	12.0	15.2	24.4	29.7	314.2	54.0	38.8	10.1	66.9	-	50 hours and over
มี	0.3	-	-	-	-	-	0.3	-	-	0.0	-	Available
ไม่มี	565.0	12.0	15.2	24.4	29.7	314.2	53.7	38.8	10.1	66.9	-	Not available

ตารางที่ 9 จำนวนผู้มีงานทำ จำแนกตามอุตสาหกรรม จำนวนชั่วโมงทำงานต่อสัปดาห์ การมีเวลาเหลือพอและต้องการทำงานเพิ่มขึ้น ภาคใต้

TABLE 9 EMPLOYED PERSONS BY INDUSTRY, HOURS WORKED PER WEEK, AVAILABILITY FOR ADDITIONAL WORK , SOUTHERN REGION

ไตรมาสที่ 4/2553 : Quarter 4/2010

หน่วยเป็นพัน : In Thousands

จำนวนชั่วโมงทำงาน และ การมีเวลาเหลือพอ และต้องการทำงานเพิ่มขึ้น	อุตสาหกรรม Industry										HOURS WORKED, AND AVAILABILITY FOR ADDITIONAL WORK
	รวม Total	เกษตรกรรม Agriculture	การประมง Fishing	เหมืองแร่ เหมืองหิน Mining & Quarrying	การผลิต Manufacturing	ไฟฟ้า ก๊าซ และประปา Electricity, Gas & Water supply	การก่อสร้าง Construction	การขายส่ง การขายปลีก Wholesale & Retail trade	โรงแรม และภัตตาคาร Hotels & Restaurants	การขนส่ง & Communi- cation	
ยอดรวม	5,116.4	2,178.2	145.1	8.0	394.7	15.1	267.7	919.8	406.1	110.2	TOTAL
มี	201.9	147.6	6.5	-	9.2	-	10.3	12.3	9.7	0.6	Available
ไม่มี	4,914.5	2,030.6	138.6	8.0	385.5	15.1	257.5	907.5	396.4	109.5	Not available
มีงานประจำแต่ไม่ได้ทำงาน	396.0	299.0	8.3	1.0	17.4	-	28.8	21.1	12.1	1.0	With job not work
มี	68.2	49.0	0.8	-	4.2	-	5.3	4.3	4.6	-	Available
ไม่มี	327.8	250.0	7.5	1.0	13.2	-	23.5	16.8	7.5	1.0	Not available
1-9 ชั่วโมง	211.0	191.3	3.4	-	2.8	-	3.1	3.4	2.2	0.1	1-9 hours
มี	35.0	31.2	1.1	-	0.2	-	0.4	1.0	0.5	-	Available
ไม่มี	176.0	160.1	2.2	-	2.6	-	2.6	2.4	1.7	0.1	Not available
10-19 ชั่วโมง	547.1	452.0	20.3	-	9.7	0.2	13.6	25.3	10.0	1.7	10-19 hours
มี	42.8	34.6	2.6	-	0.1	-	2.4	0.8	1.4	-	Available
ไม่มี	504.3	417.4	17.7	-	9.6	0.2	11.2	24.5	8.6	1.7	Not available
20-29 ชั่วโมง	691.3	530.1	28.7	0.5	20.4	0.0	11.6	50.0	22.7	4.8	20-29 hours
มี	30.2	21.4	1.8	-	1.9	-	0.5	2.7	1.2	-	Available
ไม่มี	661.1	508.7	26.9	0.5	18.5	0.0	11.1	47.3	21.6	4.8	Not available
30-34 ชั่วโมง	319.8	185.1	7.0	-	21.7	0.8	18.0	44.6	21.0	3.7	30-34 hours
มี	8.5	4.6	-	-	0.4	-	1.1	2.4	-	-	Available
ไม่มี	311.3	180.4	7.0	-	21.3	0.8	16.9	42.2	21.0	3.7	Not available
35-39 ชั่วโมง	423.3	150.7	9.1	-	18.8	4.6	10.7	45.6	31.3	7.9	35-39 hours
มี	5.7	2.4	-	-	0.4	-	-	0.2	1.3	0.4	Available
ไม่มี	417.6	148.3	9.1	-	18.4	4.6	10.7	45.4	30.0	7.4	Not available
40-49 ชั่วโมง	1,286.9	220.3	29.0	4.4	176.9	5.7	105.8	272.0	130.7	40.2	40-49 hours
มี	7.4	3.1	0.2	-	1.6	-	0.7	0.6	0.1	-	Available
ไม่มี	1,279.5	217.3	28.8	4.4	175.3	5.7	105.1	271.4	130.7	40.2	Not available
50 ชั่วโมงขึ้นไป	1,241.1	149.7	39.4	2.1	127.1	3.9	76.3	457.9	176.1	51.0	50 hours and over
มี	4.1	1.3	-	-	0.4	-	-	0.3	0.7	0.2	Available
ไม่มี	1,237.0	148.4	39.4	2.1	126.7	3.9	76.3	457.6	175.4	50.7	Not available

ตารางที่ 9 จำนวนผู้มีงานทำ จำแนกตามอุตสาหกรรม จำนวนชั่วโมงทำงานต่อสัปดาห์ การมีเวลาเหลือพอและต้องการทำงานเพิ่มขึ้น ภาคใต้ (ต่อ)

TABLE 9 EMPLOYED PERSONS BY INDUSTRY, HOURS WORKED PER WEEK, AVAILABILITY FOR ADDITIONAL WORK , SOUTHERN REGION (Contd.)

ไตรมาสที่ 4/2553 : Quarter 4/2010

หน่วยเป็นพัน : In Thousands

จำนวนชั่วโมงทำงาน และ การมีเวลาเหลือพอ และต้องการทำงานเพิ่มขึ้น	อุตสาหกรรม (ต่อ) Industry (Contd.)									HOURS WORKED, AND AVAILABILITY FOR ADDITIONAL WORK
	สื่อกลาง ทางการเงิน Financial intermediation	อสังหาริมทรัพย์ และการให้เช่า Real estate & Renting	บริหารราชการ และป้องกันประเทศ Public adminis- tration & Defence	การศึกษา Education	ด้านสุขภาพและ สังคมสงเคราะห์ Health & Social work	บริการ ชุมชน สังคม Other community & Social	ลูกจ้างในครัว- เรือนส่วนบุคคล Private households with employed persons	องค์กร ระหว่างประเทศ Extra-territorial organizations	ไม่ทราบ Unknown	
ยอดรวม	31.7	58.2	190.9	170.1	98.1	108.7	13.9	-	-	TOTAL
มี	-	1.9	0.0	0.1	0.0	2.6	1.0	-	-	Available
ไม่มี	31.7	56.3	190.9	169.9	98.0	106.1	12.9	-	-	Not available
มีงานประจำแต่ไม่ได้ทำงาน	0.9	1.3	0.3	3.8	0.0	1.0	-	-	-	With job not work
มี	-	-	-	0.0	-	-	-	-	-	Available
ไม่มี	0.9	1.3	0.3	3.8	0.0	1.0	-	-	-	Not available
1-9 ชั่วโมง	-	0.9	1.5	1.5	0.1	0.6	0.2	-	-	1-9 hours
มี	-	0.2	-	0.1	0.0	-	0.2	-	-	Available
ไม่มี	-	0.8	1.5	1.4	0.1	0.6	-	-	-	Not available
10-19 ชั่วโมง	0.3	2.2	0.7	5.6	1.2	4.3	0.2	-	-	10-19 hours
มี	-	0.0	0.0	-	-	0.9	-	-	-	Available
ไม่มี	0.3	2.2	0.7	5.6	1.2	3.3	0.2	-	-	Not available
20-29 ชั่วโมง	0.6	1.4	2.8	10.6	2.7	4.2	0.4	-	-	20-29 hours
มี	-	-	-	-	-	0.7	0.0	-	-	Available
ไม่มี	0.6	1.4	2.8	10.6	2.7	3.5	0.3	-	-	Not available
30-34 ชั่วโมง	0.1	0.3	3.9	6.3	2.0	4.8	0.7	-	-	30-34 hours
มี	-	-	-	-	-	0.0	-	-	-	Available
ไม่มี	0.1	0.3	3.9	6.3	2.0	4.7	0.7	-	-	Not available
35-39 ชั่วโมง	3.3	5.7	59.2	48.1	22.4	4.6	1.3	-	-	35-39 hours
มี	-	0.7	-	0.0	-	0.2	0.0	-	-	Available
ไม่มี	3.3	5.0	59.2	48.1	22.4	4.4	1.3	-	-	Not available
40-49 ชั่วโมง	21.3	21.5	91.6	81.4	45.7	36.8	3.6	-	-	40-49 hours
มี	-	-	-	-	-	0.6	0.7	-	-	Available
ไม่มี	21.3	21.5	91.6	81.4	45.7	36.2	2.9	-	-	Not available
50 ชั่วโมงขึ้นไป	5.2	24.9	30.8	12.9	24.0	52.5	7.5	-	-	50 hours and over
มี	-	1.0	-	-	-	0.2	-	-	-	Available
ไม่มี	5.2	23.9	30.8	12.9	24.0	52.3	7.5	-	-	Not available

ตารางที่ 9 จำนวนผู้มีงานทำ จำแนกตามอุตสาหกรรม จำนวนชั่วโมงทำงานต่อสัปดาห์ การมีเวลาเหลือพอและต้องการทำงานเพิ่มขึ้น และ เพศ ภาคใต้

TABLE 9 EMPLOYED PERSONS BY INDUSTRY, HOURS WORKED PER WEEK, AVAILABILITY FOR ADDITIONAL WORK AND SEX , SOUTHERN REGION

ไตรมาสที่ 4/2553 : Quarter 4/2010

หน่วยเป็นพัน : In Thousands

จำนวนชั่วโมงทำงาน เพศ และ การมีเวลาเหลือพอ และต้องการทำงานเพิ่มขึ้น	รวม	อุตสาหกรรม Industry									HOURS WORKED, SEX AND AVAILABILITY FOR ADDITIONAL WORK
		เกษตรกรรม	การประมง	เหมืองแร่ เหมืองหิน	การผลิต	ไฟฟ้า ก๊าซ และประปา	การก่อสร้าง	การขายส่ง การขายปลีก	โรงแรม และภัตตาคาร	การขนส่ง & Communi- cation	
	Total	Agriculture	Fishing	Mining & Quarrying	Manufac- turing	Electricity, Gas & Water supply	Construction	& Retail trade	Hotels & Restaurants		
ชาย	2,859.7	1,272.9	123.2	7.4	194.6	12.5	241.2	473.4	137.4	92.0	TOTAL (MALE)
มี	119.0	88.3	5.2	-	1.2	-	10.2	7.3	3.0	0.6	Available
ไม่มี	2,740.7	1,184.7	118.0	7.4	193.4	12.5	231.1	466.1	134.5	91.4	Not available
มีงานประจำแต่ไม่ได้ทำงาน	248.7	189.8	8.3	1.0	4.6	-	24.1	13.5	4.3	1.0	With job not work
มี	40.2	30.3	0.8	-	0.2	-	5.2	2.9	0.8	-	Available
ไม่มี	208.5	159.5	7.5	1.0	4.4	-	18.9	10.6	3.5	1.0	Not available
1-9 ชั่วโมง	104.6	95.2	1.1	-	1.2	-	2.3	1.9	0.4	-	1-9 hours
มี	20.5	18.5	-	-	0.2	-	0.4	0.8	0.4	-	Available
ไม่มี	84.0	76.7	1.1	-	1.0	-	1.9	1.1	-	-	Not available
10-19 ชั่วโมง	316.2	254.0	18.4	-	4.4	0.2	12.4	15.0	4.9	1.7	10-19 hours
มี	27.5	20.7	2.5	-	0.1	-	2.4	0.3	0.9	-	Available
ไม่มี	288.7	233.3	15.9	-	4.4	0.2	10.0	14.8	4.0	1.7	Not available
20-29 ชั่วโมง	396.0	304.7	25.1	0.3	6.2	0.0	11.2	24.9	8.4	4.6	20-29 hours
มี	15.1	11.2	1.8	-	0.1	-	0.5	1.4	0.2	-	Available
ไม่มี	380.8	293.6	23.3	0.3	6.1	0.0	10.8	23.5	8.2	4.6	Not available
30-34 ชั่วโมง	175.5	108.1	6.2	-	10.1	0.8	16.5	21.9	3.9	2.4	30-34 hours
มี	5.0	2.4	-	-	-	-	1.1	1.5	-	-	Available
ไม่มี	170.5	105.7	6.2	-	10.1	0.8	15.4	20.4	3.9	2.4	Not available
35-39 ชั่วโมง	224.5	90.2	7.8	-	8.1	3.6	8.8	19.9	9.0	6.9	35-39 hours
มี	3.7	2.4	-	-	0.2	-	-	-	-	0.4	Available
ไม่มี	220.8	87.8	7.8	-	7.9	3.6	8.8	19.9	9.0	6.5	Not available
40-49 ชั่วโมง	718.5	132.5	23.9	4.1	91.9	5.1	95.9	152.3	42.4	33.5	40-49 hours
มี	3.1	1.9	0.2	-	-	-	0.7	0.2	-	-	Available
ไม่มี	715.4	130.6	23.7	4.1	91.9	5.1	95.3	152.1	42.4	33.5	Not available
50 ชั่วโมงขึ้นไป	675.7	98.3	32.4	2.1	68.1	2.7	70.0	224.0	64.2	42.1	50 hours and over
มี	3.8	1.0	-	-	0.4	-	-	0.3	0.7	0.2	Available
ไม่มี	671.9	97.4	32.4	2.1	67.7	2.7	70.0	223.7	63.5	41.8	Not available
หญิง	2,256.7	905.2	21.9	0.6	200.1	2.7	26.5	446.4	268.7	18.1	TOTAL (FEMALE)
มี	82.9	59.3	1.3	-	8.0	-	0.1	5.0	6.8	-	Available
ไม่มี	2,173.7	845.9	20.6	0.6	192.1	2.7	26.4	441.4	261.9	18.1	Not available
มีงานประจำแต่ไม่ได้ทำงาน	147.3	109.2	-	-	12.8	-	4.7	7.6	7.9	-	With job not work
มี	28.0	18.7	-	-	4.0	-	0.1	1.4	3.8	-	Available
ไม่มี	119.2	90.5	-	-	8.8	-	4.6	6.2	4.0	-	Not available
1-9 ชั่วโมง	106.4	96.1	2.3	-	1.6	-	0.7	1.5	1.8	0.1	1-9 hours
มี	14.5	12.7	1.1	-	-	-	-	0.2	0.2	-	Available
ไม่มี	91.9	83.4	1.1	-	1.6	-	0.7	1.3	1.7	0.1	Not available
10-19 ชั่วโมง	230.9	198.0	1.9	-	5.3	-	1.2	10.3	5.1	-	10-19 hours
มี	15.3	13.9	0.1	-	0.0	-	-	0.5	0.5	-	Available
ไม่มี	215.6	184.1	1.7	-	5.3	-	1.2	9.8	4.6	-	Not available
20-29 ชั่วโมง	295.3	225.4	3.5	0.3	14.2	-	0.3	25.1	14.3	0.1	20-29 hours
มี	15.0	10.3	-	-	1.8	-	-	1.3	0.9	-	Available
ไม่มี	280.3	215.1	3.5	0.3	12.4	-	0.3	23.7	13.4	0.1	Not available
30-34 ชั่วโมง	144.3	76.9	0.8	-	11.6	-	1.5	22.7	17.1	1.4	30-34 hours
มี	3.5	2.2	-	-	0.4	-	-	0.9	-	-	Available
ไม่มี	140.7	74.7	0.8	-	11.2	-	1.5	21.8	17.1	1.4	Not available
35-39 ชั่วโมง	198.8	60.5	1.3	-	10.7	0.9	1.9	25.7	22.3	1.0	35-39 hours
มี	2.0	-	-	-	0.2	-	-	0.2	1.3	-	Available
ไม่มี	196.8	60.5	1.3	-	10.5	0.9	1.9	25.5	21.0	1.0	Not available
40-49 ชั่วโมง	568.4	87.8	5.1	0.3	85.0	0.6	9.9	119.7	88.4	6.7	40-49 hours
มี	4.3	1.2	-	-	1.6	-	-	0.4	0.1	-	Available
ไม่มี	564.1	86.6	5.1	0.3	83.4	0.6	9.9	119.3	88.3	6.7	Not available
50 ชั่วโมงขึ้นไป	565.4	51.4	7.0	0.1	59.0	1.1	6.3	233.9	111.8	8.9	50 hours and over
มี	0.3	0.3	-	-	-	-	-	-	-	-	Available
ไม่มี	565.0	51.0	7.0	0.1	59.0	1.1	6.3	233.9	111.8	8.9	Not available

ตารางที่ 9 จำนวนผู้มีงานทำ จำแนกตามอุตสาหกรรม จำนวนชั่วโมงทำงานต่อสัปดาห์ การมีเวลาเหลือพอและต้องการทำงานเพิ่มขึ้น และเพศ ภาคใต้ (ต่อ)

TABLE 9 EMPLOYED PERSONS BY INDUSTRY, HOURS WORKED PER WEEK, AVAILABILITY FOR ADDITIONAL WORK AND SEX , SOUTHERN REGION (Contd.)

ไตรมาสที่ 4/2553 : Quarter 4/2010										หน่วยเป็นพัน : In Thousands
จำนวนชั่วโมงทำงาน เพศ และ การมีเวลาเหลือพอ และต้องการทำงานเพิ่มขึ้น	อุตสาหกรรม (ต่อ) Industry (Contd.)									HOURS WORKED, SEX AND AVAILABILITY FOR ADDITIONAL WORK
	สื่อกลาง ทางการเงิน Financial intermediation	อสังหาริมทรัพย์ และการให้เช่า Real estate & Renting	บริหารราชการ และป้องกันประเทศ Public adminis- tation & Defence	การศึกษา Education	ด้านสุขภาพและ สังคมสงเคราะห์ Health & Social work	บริการ ชุมชน สังคม Other community & Social	ลูกจ้างในครัว- เรือนส่วนบุคคล Private households employed persons	องค์กร ระหว่างประเทศ Extra-territorial organizations	ไม่ทราบ Unknown	
ชาย	11.2	33.4	131.4	63.0	21.7	43.2	1.2	-	-	TOTAL (MALE)
มี	-	1.9	-	0.1	-	1.2	-	-	-	Available
ไม่มี	11.2	31.5	131.4	62.9	21.7	42.0	1.2	-	-	Not available
มีงานประจำแต่ไม่ได้ทำงาน	-	1.2	0.2	0.1	-	0.7	-	-	-	With job not work
มี	-	-	-	-	-	-	-	-	-	Available
ไม่มี	-	1.2	0.2	0.1	-	0.7	-	-	-	Not available
1-9 ชั่วโมง	-	0.3	1.5	0.3	0.1	0.3	-	-	-	1-9 hours
มี	-	0.2	-	0.1	-	-	-	-	-	Available
ไม่มี	-	0.2	1.5	0.2	0.1	0.3	-	-	-	Not available
10-19 ชั่วโมง	-	0.4	0.6	1.0	0.7	2.5	-	-	-	10-19 hours
มี	-	0.0	-	-	-	0.7	-	-	-	Available
ไม่มี	-	0.4	0.6	1.0	0.7	1.8	-	-	-	Not available
20-29 ชั่วโมง	-	0.6	2.4	4.0	1.5	1.9	0.0	-	-	20-29 hours
มี	-	-	-	-	-	-	-	-	-	Available
ไม่มี	-	0.6	2.4	4.0	1.5	1.9	0.0	-	-	Not available
30-34 ชั่วโมง	0.0	0.2	2.0	2.1	0.1	1.2	0.1	-	-	30-34 hours
มี	-	-	-	-	-	0.0	-	-	-	Available
ไม่มี	0.0	0.2	2.0	2.1	0.1	1.2	0.1	-	-	Not available
35-39 ชั่วโมง	1.5	2.5	38.6	18.7	6.4	2.4	0.0	-	-	35-39 hours
มี	-	0.7	-	0.0	-	-	-	-	-	Available
ไม่มี	1.5	1.8	38.6	18.7	6.4	2.4	0.0	-	-	Not available
40-49 ชั่วโมง	7.5	11.8	60.8	31.2	9.8	15.3	0.7	-	-	40-49 hours
มี	-	-	-	-	-	0.2	-	-	-	Available
ไม่มี	7.5	11.8	60.8	31.2	9.8	15.1	0.7	-	-	Not available
50 ชั่วโมงขึ้นไป	2.2	16.3	25.2	5.7	3.2	18.7	0.4	-	-	50 hours and over
มี	-	1.0	-	-	-	0.2	-	-	-	Available
ไม่มี	2.2	15.4	25.2	5.7	3.2	18.5	0.4	-	-	Not available
หญิง	20.5	24.8	59.5	107.1	76.4	65.6	12.6	-	-	TOTAL (FEMALE)
มี	-	-	0.0	0.0	0.0	1.5	1.0	-	-	Available
ไม่มี	20.5	24.8	59.5	107.0	76.4	64.1	11.6	-	-	Not available
มีงานประจำแต่ไม่ได้ทำงาน	0.9	0.2	0.1	3.7	0.0	0.3	-	-	-	With job not work
มี	-	-	-	0.0	-	-	-	-	-	Available
ไม่มี	0.9	0.2	0.1	3.6	0.0	0.3	-	-	-	Not available
1-9 ชั่วโมง	-	0.6	-	1.2	0.0	0.3	0.2	-	-	1-9 hours
มี	-	-	-	-	0.0	-	0.2	-	-	Available
ไม่มี	-	0.6	-	1.2	-	0.3	-	-	-	Not available
10-19 ชั่วโมง	0.3	1.8	0.1	4.6	0.5	1.7	0.2	-	-	10-19 hours
มี	-	-	0.0	-	-	0.2	-	-	-	Available
ไม่มี	0.3	1.8	0.1	4.6	0.5	1.5	0.2	-	-	Not available
20-29 ชั่วโมง	0.6	0.7	0.4	6.6	1.3	2.3	0.3	-	-	20-29 hours
มี	-	-	-	-	-	0.7	0.0	-	-	Available
ไม่มี	0.6	0.7	0.4	6.6	1.3	1.6	0.3	-	-	Not available
30-34 ชั่วโมง	0.1	0.1	1.9	4.2	1.9	3.5	0.6	-	-	30-34 hours
มี	-	-	-	-	-	-	-	-	-	Available
ไม่มี	0.1	0.1	1.9	4.2	1.9	3.5	0.6	-	-	Not available
35-39 ชั่วโมง	1.8	3.1	20.6	29.4	16.1	2.2	1.3	-	-	35-39 hours
มี	-	-	-	-	-	0.2	0.0	-	-	Available
ไม่มี	1.8	3.1	20.6	29.4	16.1	2.0	1.3	-	-	Not available
40-49 ชั่วโมง	13.9	9.8	30.8	50.2	35.9	21.5	2.9	-	-	40-49 hours
มี	-	-	-	-	-	0.4	0.7	-	-	Available
ไม่มี	13.9	9.8	30.8	50.2	35.9	21.1	2.2	-	-	Not available
50 ชั่วโมงขึ้นไป	3.0	8.5	5.6	7.2	20.8	33.8	7.0	-	-	50 hours and over
มี	-	-	-	-	-	-	-	-	-	Available
ไม่มี	3.0	8.5	5.6	7.2	20.8	33.8	7.0	-	-	Not available

ตารางที่ 10 จำนวนผู้มีงานทำ จำแนกตามสถานภาพการทำงาน จำนวนชั่วโมงทำงานต่อสัปดาห์ การมีเวลาเหลือพอและต้องการทำงานเพิ่มขึ้น ภาคใต้

TABLE 10 EMPLOYED PERSONS BY WORK STATUS, HOURS WORKED PER WEEK, AVAILABILITY FOR ADDITIONAL WORK , SOUTHERN REGION

ไตรมาสที่ 4/2553 : Quarter 4/2010

หน่วยเป็นพัน : In Thousands

จำนวนชั่วโมงทำงาน และ การมีเวลาเหลือพอ และต้องการทำงานเพิ่มขึ้น	รวม	สถานภาพการทำงาน Work Status						HOURS WORKED, AND AVAILABILITY FOR ADDITIONAL WORK
		นายจ้าง	ลูกจ้างรัฐบาล	ลูกจ้างเอกชน	ทำงานส่วนตัว	ช่วยธุรกิจ ครอบครัว	การรวมกลุ่ม Members of Producers' Cooperatives	
	Total	Employer	Government Employee	Private Employee	Own Account Worker	Unpaid Family Worker		
ยอดรวม	5,116.4	194.9	462.5	1,748.3	1,755.1	953.0	2.4	TOTAL
มี	201.9	3.2	0.3	80.7	86.7	30.9	-	Available
ไม่มี	4,914.5	191.7	462.2	1,667.6	1,668.4	922.1	2.4	Not available
มีงานประจำแต่ไม่ได้ทำงาน	396.0	15.7	3.7	183.5	189.6	3.6	-	With job not work
มี	68.2	1.7	0.0	36.1	30.5	-	-	Available
ไม่มี	327.8	14.0	3.7	147.4	159.2	3.6	-	Not available
1-9 ชั่วโมง	211.0	12.0	2.9	39.9	79.8	76.6	-	1-9 hours
มี	35.0	1.2	0.1	13.1	11.4	9.2	-	Available
ไม่มี	176.0	10.8	2.8	26.8	68.3	67.3	-	Not available
10-19 ชั่วโมง	547.1	27.6	4.7	123.9	219.9	170.6	0.4	10-19 hours
มี	42.8	0.4	0.0	13.1	19.3	10.1	-	Available
ไม่มี	504.3	27.2	4.7	110.9	200.6	160.5	0.4	Not available
20-29 ชั่วโมง	691.3	21.2	13.9	164.5	290.9	200.7	0.1	20-29 hours
มี	30.2	-	-	9.4	15.5	5.3	-	Available
ไม่มี	661.1	21.2	13.9	155.2	275.5	195.4	0.1	Not available
30-34 ชั่วโมง	319.8	8.0	11.8	82.3	127.6	89.5	0.5	30-34 hours
มี	8.5	-	-	4.2	1.6	2.8	-	Available
ไม่มี	311.3	8.0	11.8	78.2	126.0	86.7	0.5	Not available
35-39 ชั่วโมง	423.3	4.3	137.8	81.1	130.9	69.1	0.1	35-39 hours
มี	5.7	-	0.0	1.1	3.5	1.1	-	Available
ไม่มี	417.6	4.3	137.7	80.1	127.4	68.0	0.1	Not available
40-49 ชั่วโมง	1,286.9	38.2	222.0	575.6	302.5	148.4	0.2	40-49 hours
มี	7.4	-	0.2	3.1	2.6	1.6	-	Available
ไม่มี	1,279.5	38.2	221.8	572.5	299.9	146.9	0.2	Not available
50 ชั่วโมงขึ้นไป	1,241.1	68.1	65.9	497.5	414.0	194.5	1.2	50 hours and over
มี	4.1	-	-	0.9	2.5	0.8	-	Available
ไม่มี	1,237.0	68.1	65.9	496.6	411.5	193.7	1.2	Not available

ตารางที่ 10 จำนวนผู้มีงานทำ จำแนกตามสถานภาพการทำงาน จำนวนชั่วโมงทำงานต่อสัปดาห์ การมีเวลาเหลือพอและต้องการทำงานเพิ่มขึ้น และเพศ ภาคใต้

TABLE 10 EMPLOYED PERSONS BY WORK STATUS, HOURS WORKED PER WEEK, AVAILABILITY FOR ADDITIONAL WORK AND SEX , SOUTHERN REGION

ไตรมาสที่ 4/2553 : Quarter 4/2010

หน่วยเป็นพัน : In Thousands

จำนวนชั่วโมงทำงาน เพศ และ การมีเวลาเหลือพอ และต้องการทำงานเพิ่มขึ้น	รวม Total	สถานภาพการทำงาน Work Status						HOURS WORKED, SEX AND AVAILABILITY FOR ADDITIONAL WORK
		นายจ้าง	ลูกจ้างรัฐบาล	ลูกจ้างเอกชน	ทำงานส่วนตัว	ช่วยธุรกิจ ครอบครัว	การรวมกลุ่ม	
		Employer	Government Employee	Private Employee	Own Account Worker	Unpaid Family Worker	Members of Producers' Cooperatives	
ชาย	2,859.7	146.5	246.5	1,015.8	1,079.7	369.8	1.5	TOTAL (MALE)
มี	119.0	2.9	0.3	46.4	56.8	12.7	-	Available
ไม่มี	2,740.7	143.7	246.2	969.4	1,022.9	357.1	1.5	Not available
มีงานประจำแต่ไม่ได้ทำงาน	248.7	10.4	0.3	102.6	133.8	1.7	-	With job not work
มี	40.2	1.6	-	19.7	18.9	-	-	Available
ไม่มี	208.5	8.8	0.3	82.9	114.9	1.7	-	Not available
1-9 ชั่วโมง	104.6	7.4	1.8	20.2	52.7	22.5	-	1-9 hours
มี	20.5	0.9	0.1	7.1	8.3	4.2	-	Available
ไม่มี	84.0	6.6	1.7	13.2	44.4	18.3	-	Not available
10-19 ชั่วโมง	316.2	21.7	1.8	72.2	147.7	72.5	0.4	10-19 hours
มี	27.5	0.4	-	9.2	14.1	3.9	-	Available
ไม่มี	288.7	21.3	1.8	63.0	133.6	68.6	0.4	Not available
20-29 ชั่วโมง	396.0	15.1	6.3	98.3	201.0	75.2	-	20-29 hours
มี	15.1	-	-	5.2	7.9	2.1	-	Available
ไม่มี	380.8	15.1	6.3	93.1	193.2	73.1	-	Not available
30-34 ชั่วโมง	175.5	6.2	4.4	50.6	81.0	33.1	0.2	30-34 hours
มี	5.0	-	-	2.6	1.0	1.3	-	Available
ไม่มี	170.5	6.2	4.4	47.9	80.0	31.8	0.2	Not available
35-39 ชั่วโมง	224.5	1.9	71.7	44.6	81.9	24.5	-	35-39 hours
มี	3.7	-	0.0	0.4	3.3	-	-	Available
ไม่มี	220.8	1.9	71.6	44.2	78.6	24.5	-	Not available
40-49 ชั่วโมง	718.5	31.3	119.0	333.4	179.6	55.2	0.0	40-49 hours
มี	3.1	-	0.2	1.5	0.8	0.7	-	Available
ไม่มี	715.4	31.3	118.8	332.0	178.8	54.5	0.0	Not available
50 ชั่วโมงขึ้นไป	675.7	52.6	41.2	293.9	201.9	85.2	0.9	50 hours and over
มี	3.8	-	-	0.8	2.5	0.5	-	Available
ไม่มี	671.9	52.6	41.2	293.1	199.5	84.7	0.9	Not available
หญิง	2,256.7	48.4	216.1	732.6	675.5	583.3	0.9	TOTAL (FEMALE)
มี	82.9	0.4	0.0	34.3	30.0	18.2	-	Available
ไม่มี	2,173.7	48.0	216.0	698.2	645.5	565.1	0.9	Not available
มีงานประจำแต่ไม่ได้ทำงาน	147.3	5.3	3.4	80.9	55.8	1.9	-	With job not work
มี	28.0	0.1	0.0	16.4	11.5	-	-	Available
ไม่มี	119.2	5.2	3.4	64.5	44.3	1.9	-	Not available
1-9 ชั่วโมง	106.4	4.5	1.1	19.7	27.1	54.1	-	1-9 hours
มี	14.5	0.3	-	6.0	3.1	5.1	-	Available
ไม่มี	91.9	4.2	1.1	13.6	24.0	49.1	-	Not available
10-19 ชั่วโมง	230.9	5.9	2.9	51.7	72.2	98.1	-	10-19 hours
มี	15.3	-	0.0	3.9	5.2	6.2	-	Available
ไม่มี	215.6	5.9	2.9	47.8	67.0	92.0	-	Not available
20-29 ชั่วโมง	295.3	6.1	7.5	66.2	89.9	125.5	0.1	20-29 hours
มี	15.0	-	-	4.2	7.6	3.2	-	Available
ไม่มี	280.3	6.1	7.5	62.0	82.3	122.3	0.1	Not available
30-34 ชั่วโมง	144.3	1.8	7.5	31.8	46.6	56.4	0.2	30-34 hours
มี	3.5	-	-	1.5	0.5	1.5	-	Available
ไม่มี	140.7	1.8	7.5	30.3	46.1	54.9	0.2	Not available
35-39 ชั่วโมง	198.8	2.4	66.1	36.6	49.0	44.6	0.1	35-39 hours
มี	2.0	-	-	0.7	0.2	1.1	-	Available
ไม่มี	196.8	2.4	66.1	35.9	48.8	43.5	0.1	Not available
40-49 ชั่วโมง	568.4	6.9	103.0	242.2	122.8	93.3	0.2	40-49 hours
มี	4.3	-	-	1.6	1.8	0.9	-	Available
ไม่มี	564.1	6.9	103.0	240.6	121.1	92.4	0.2	Not available
50 ชั่วโมงขึ้นไป	565.4	15.5	24.7	203.6	212.0	109.3	0.3	50 hours and over
มี	0.3	-	-	0.0	-	0.3	-	Available
ไม่มี	565.0	15.5	24.7	203.5	212.0	109.1	0.3	Not available

ตารางที่ 11 จำนวนผู้มีงานทำ จำแนกตามกลุ่มอายุ จำนวนชั่วโมงทำงานต่อสัปดาห์ การมีเวลาเหลือพอและต้องการทำงานเพิ่มขึ้น ภาคใต้

TABLE 11 EMPLOYED PERSONS BY AGE GROUP, HOURS WORKED PER WEEK, AVAILABILITY FOR ADDITIONAL WORK , SOUTHERN REGION

ไตรมาสที่ 4/2553 : Quarter 4/2010

หน่วยเป็นพัน : In Thousands

จำนวนชั่วโมงทำงาน และ การมีเวลาเหลือพอ และต้องการทำงานเพิ่มขึ้น	รวม Total	กลุ่มอายุ Age Group								HOURS WORKED, AND AVAILABILITY FOR ADDITIONAL WORK
		15-19	20-24	25-29	30-34	35-39	40-49	50-59	>= 60	
ยอดรวม	5,116.4	230.4	543.4	670.8	621.3	645.6	1,183.5	791.0	430.4	TOTAL
มี	201.9	7.3	21.4	25.7	23.5	30.8	52.9	29.7	10.6	Available
ไม่มี	4,914.5	223.1	522.0	645.1	597.7	614.8	1,130.6	761.4	419.8	Not available
มีงานประจำแต่ไม่ได้ทำงาน	396.0	10.1	42.3	48.6	39.5	51.7	97.3	69.3	37.3	With job not work
มี	68.2	3.2	6.3	4.7	6.3	14.1	22.2	9.0	2.4	Available
ไม่มี	327.8	6.9	35.9	43.9	33.2	37.6	75.2	60.2	34.9	Not available
1-9 ชั่วโมง	211.0	21.0	20.3	18.0	23.0	21.4	39.6	39.8	28.1	1-9 hours
มี	35.0	0.6	3.2	3.8	7.4	4.3	6.3	7.2	2.2	Available
ไม่มี	176.0	20.4	17.2	14.2	15.6	17.0	33.3	32.5	25.8	Not available
10-19 ชั่วโมง	547.1	35.8	64.3	50.6	56.2	62.4	110.2	91.1	76.7	10-19 hours
มี	42.8	1.2	5.5	7.0	4.6	5.7	9.0	5.9	4.0	Available
ไม่มี	504.3	34.6	58.8	43.6	51.6	56.6	101.2	85.2	72.7	Not available
20-29 ชั่วโมง	691.3	29.1	70.2	73.3	72.7	72.5	170.4	115.2	87.9	20-29 hours
มี	30.2	1.0	4.0	5.0	2.9	2.2	10.0	3.9	1.3	Available
ไม่มี	661.1	28.1	66.2	68.4	69.9	70.3	160.4	111.3	86.7	Not available
30-34 ชั่วโมง	319.8	14.8	27.6	36.2	40.7	35.8	74.6	56.6	33.3	30-34 hours
มี	8.5	0.3	0.6	1.6	1.2	1.2	1.8	1.0	0.8	Available
ไม่มี	311.3	14.5	27.0	34.6	39.5	34.6	72.8	55.6	32.6	Not available
35-39 ชั่วโมง	423.3	14.4	36.8	55.2	48.3	53.7	101.5	85.1	28.3	35-39 hours
มี	5.7	-	1.1	2.3	-	0.0	1.1	1.1	-	Available
ไม่มี	417.6	14.4	35.7	52.8	48.3	53.7	100.5	84.0	28.3	Not available
40-49 ชั่วโมง	1,286.9	61.7	153.5	202.6	183.5	177.3	281.5	168.0	58.7	40-49 hours
มี	7.4	0.6	0.7	0.7	0.2	2.4	1.8	1.1	-	Available
ไม่มี	1,279.5	61.1	152.9	201.9	183.3	174.9	279.8	166.9	58.7	Not available
50 ชั่วโมงขึ้นไป	1,241.1	43.4	128.5	186.4	157.4	170.9	308.4	166.0	80.1	50 hours and over
มี	4.1	0.4	0.1	0.5	1.0	0.9	0.9	0.4	-	Available
ไม่มี	1,237.0	43.0	128.4	185.8	156.4	170.1	307.5	165.6	80.1	Not available

ตารางที่ 12 จำนวนผู้ว่างงาน ที่ทำงานทำ จำแนกตามระยะเวลาที่ทำงานทำ ระดับการศึกษาที่สำเร็จ ภาคใต้

TABLE 12 UNEMPLOYED PERSONS, SEEKING JOP BY DURATION OF SEEKING JOP, LEVEL OF EDUCATIONAL ATTAINMENT, SOUTHERN REGION

ไตรมาสที่ 4/2553 : Quarter 4/2010

หน่วยเป็นคน : Person

ระดับการศึกษาที่สำเร็จ	รวม	ระยะเวลาที่ทำงานทำ Duration of seeking jop							LEVEL OF EDUCATIONAL ATTAINMENT
		< 1 เดือน	1 - 2.9 เดือน	3 - 5.9 เดือน	6 - 8.9 เดือน	9 - 11.9 เดือน	>=12 เดือน	ไม่ทราบ	
		Month	Months	Months	Months	Months	Months	Unknown	
ยอดรวม	11,325	5,688	2,254	1,176	977	844	386	-	TOTAL
ไม่มีการศึกษา	-	-	-	-	-	-	-	-	No education
ต่ำกว่าประถมศึกษา	1,711	1,675	-	36	-	-	-	-	Less than Elementary
ประถมศึกษา	2,130	1,832	-	-	246	-	52	-	Elementary
มัธยมศึกษาตอนต้น	1,611	1,414	197	-	-	-	-	-	Lower Secondary
มัธยมศึกษาตอนปลาย	532	53	425	54	-	-	-	-	Upper Secondary Level
สายสามัญ	532	53	425	54	-	-	-	-	General/Academic
สายอาชีวศึกษา	-	-	-	-	-	-	-	-	Vocational
สายวิชาการศึกษา	-	-	-	-	-	-	-	-	Teacher Training
อุดมศึกษา	5,341	715	1,632	1,085	731	844	334	-	Higher Level
สายวิชาการ	2,619	68	-	976	731	844	-	-	Academic
สายวิชาชีพ	1,179	646	89	110	-	-	334	-	Higher Technical Education
สายวิชาการศึกษา	1,543	-	1,543	-	-	-	-	-	Teacher Training
อื่นๆ ^{1/}	-	-	-	-	-	-	-	-	Others ^{1/}
ไม่ทราบ	-	-	-	-	-	-	-	-	Unknown

ตารางที่ 12 จำนวนผู้ว่างงาน ที่หางานทำ จำแนกตามระยะเวลาที่หางานทำ ระดับการศึกษาที่สำเร็จ และเพศ ภาคใต้

TABLE 12 UNEMPLOYED PERSONS, SEEKING JOP BY DURATION OF SEEKING JOP, LEVEL OF EDUCATIONAL ATTAINMENT AND SEX, SOUTHERN REGION

ไตรมาสที่ 4/2553 : Quarter 4/2010

หน่วยเป็น คน : Person

ระดับการศึกษาที่สำเร็จ	รวม Total	ระยะเวลาที่หางานทำ Duration of seeking jop						ไม่ทราบ Unknown	LEVEL OF EDUCATIONAL ATTAINMENT
		< 1 เดือน	1 - 2.9 เดือน	3 - 5.9 เดือน	6 - 8.9 เดือน	9 - 11.9 เดือน	>=12 เดือน		
		Month	Months	Months	Months	Months	Months		
ชาย	6,634	4,190	285	892	37	844	386	-	MALE
ไม่มีการศึกษา	-	-	-	-	-	-	-	-	No education
ต่ำกว่าประถมศึกษา	552	516	-	36	-	-	-	-	Less than Elementary
ประถมศึกษา	1,545	1,493	-	-	-	-	52	-	Elementary
มัธยมศึกษาตอนต้น	1,611	1,414	197	-	-	-	-	-	Lower Secondary
มัธยมศึกษาตอนปลาย	107	53	-	54	-	-	-	-	Upper Secondary Level
สายสามัญ	107	53	-	54	-	-	-	-	General/Academic
สายอาชีวศึกษา	-	-	-	-	-	-	-	-	Vocational
สายวิชาการศึกษา	-	-	-	-	-	-	-	-	Teacher Training
อุดมศึกษา	2,821	715	89	802	37	844	334	-	Higher Level
สายวิชาการ	1,682	68	-	733	37	844	-	-	Academic
สายวิชาชีพ	1,137	646	89	68	-	-	334	-	Higher Technical Education
สายวิชาการศึกษา	-	-	-	-	-	-	-	-	Teacher Training
อื่นๆ ^{1/}	-	-	-	-	-	-	-	-	Others
ไม่ทราบ	-	-	-	-	-	-	-	-	Unknown
หญิง	4,690	1,498	1,969	284	939	-	-	-	FEMALE
ไม่มีการศึกษา	-	-	-	-	-	-	-	-	No education
ต่ำกว่าประถมศึกษา	1,159	1,159	-	-	-	-	-	-	Less than Elementary
ประถมศึกษา	585	339	-	-	246	-	-	-	Elementary
มัธยมศึกษาตอนต้น	-	-	-	-	-	-	-	-	Lower Secondary
มัธยมศึกษาตอนปลาย	425	-	425	-	-	-	-	-	Upper Secondary Level
สายสามัญ	425	-	425	-	-	-	-	-	General/Academic
สายอาชีวศึกษา	-	-	-	-	-	-	-	-	Vocational
สายวิชาการศึกษา	-	-	-	-	-	-	-	-	Teacher Training
อุดมศึกษา	2,521	-	1,543	284	694	-	-	-	Higher Level
สายวิชาการ	937	-	-	243	694	-	-	-	Academic
สายวิชาชีพ	41	-	-	41	-	-	-	-	Higher Technical Education
สายวิชาการศึกษา	1,543	-	1,543	-	-	-	-	-	Teacher Training
อื่นๆ ^{1/}	-	-	-	-	-	-	-	-	Others
ไม่ทราบ	-	-	-	-	-	-	-	-	Unknown

1/ รวมอาชีวะระยะสั้น

1/ Including Short Course Vocational

ตารางที่ 13 จำนวนผู้ว่างงาน ที่เคยทำงานมาก่อน จำแนกตามอาชีพที่ทำครั้งสุดท้าย อุตสาหกรรมที่ทำครั้งสุดท้าย ภาคใต้

TABLE 13 UNEMPLOYED PERSONS, EVER WORKED BY LAST OCCUPATION, LAST INDUSTRY, SOUTHERN REGION

ไตรมาสที่ 4/2553 : Quarter 4/2010

หน่วยเป็นคน : Person

อาชีพที่ทำครั้งสุดท้าย	อุตสาหกรรมที่ทำครั้งสุดท้าย Last Industry										LAST OCCUPATION
	รวม	เกษตรกรรม	การประมง	เหมืองแร่	การผลิต	ไฟฟ้า ก๊าซ	การก่อสร้าง	การขายส่ง	โรงแรม	การขนส่ง	
				เหมืองหิน		และประปา		การขายปลีก	และภัตตาคาร	Transport	
	Total	Agriculture	Fishing	Mining & Quarrying	Manufac- turing	Electricity, Gas & Water supply	Construction	Wholesale & Retail trade	Hotels & Restaurants	& Communi- cation	
ยอดรวม	67,567	40,573	1,656	-	3,895	545	3,923	3,330	8,769	1,402	TOTAL
1. ผู้บัญญัติกฎหมาย ข้าราชการระดับอาวุโส และผู้จัดการ	290	-	64	-	-	-	32	105	89	-	1. Legislators, senior officials and managers
2. ผู้ประกอบวิชาชีพด้านต่างๆ	907	-	-	-	-	-	-	54	-	-	2. Professionals
3. ผู้ประกอบวิชาชีพด้านเทคนิคสาขาต่างๆ และอาชีพที่เกี่ยวข้อง	1,342	-	-	-	70	-	-	570	-	-	3. Technicians and associate professionals
4. เสมียน	2,560	-	-	-	67	-	-	469	1,687	-	4. Clerks
5. พนักงานบริการและพนักงานในร้านค้า และตลาด	8,790	-	-	-	-	-	-	1,127	6,640	-	5. Service workers and shop and market sales workers
6. ผู้ปฏิบัติงานที่มีฝีมือในด้านการเกษตร และการประมง	42,165	40,573	1,592	-	-	-	-	-	-	-	6. Skilled agricultural and fishery workers
7. ผู้ปฏิบัติงานด้านความสามารถทางฝีมือ และธุรกิจการค้าที่เกี่ยวข้อง	4,777	-	-	-	1,476	545	1,830	681	192	-	7. Craft and related trades workers
8. ผู้ปฏิบัติการโรงงานและเครื่องจักร และผู้ปฏิบัติงานด้านการประกอบ	1,712	-	-	-	1,352	-	164	87	-	-	8. Plant and machine operators and assemblers
9. อาชีพขั้นพื้นฐานต่างๆ ในด้านการขาย และการให้บริการ	5,026	-	-	-	930	-	1,898	237	162	1,402	9. Elementary occupations
10. คนงานซึ่งมิได้จำแนกไว้ในหมวดอื่น	-	-	-	-	-	-	-	-	-	-	10. Workers not classifiable by occupation

ตารางที่ 13 จำนวนผู้ว่างงาน ที่เคยทำงานมาก่อน จำแนกตามอาชีพที่ทำครั้งสุดท้าย อุตสาหกรรมที่ทำครั้งสุดท้าย ภาคใต้ (ต่อ)

TABLE 13 UNEMPLOYED PERSONS, EVER WORKED BY LAST OCCUPATION, LAST INDUSTRY, SOUTHERN REGION (Contd.)

ไตรมาสที่ 4/2553 : Quarter 4/2010

หน่วยเป็นคน : Person

อาชีพที่ทำครั้งสุดท้าย	อุตสาหกรรมที่ทำครั้งสุดท้าย (ต่อ) Last Industry (Contd.)									LAST OCCUPATION
	สื่อกลาง	อสังหาริมทรัพย์	บริหารราชการ	การศึกษา	ด้านสุขภาพและ	บริการ	ลูกจ้างในครัว-	องค์กร	ไม่ทราบ	
	ทางการเงิน	และการให้เช่า	และป้องกันประเทศ		สังคมสงเคราะห์	ชุมชน สังคม	เรือนส่วนบุคคล	ระหว่างประเทศ		
	Financial intermediation	Real estate & Renting	Public adminis- tration & Defence	Education	Health & Social work	Other community & Social	Private households with employed persons	Extra-territorial organizations	Unknown	
ยอดรวม	-	542	719	853	980	380	-	-	-	TOTAL
1. ผู้บัญญัติกฎหมาย ข้าราชการระดับอาวุโส และผู้จัดการ	-	-	-	-	-	-	-	-	-	1. Legislators, senior officials and managers
2. ผู้ประกอบวิชาชีพด้านต่างๆ	-	-	-	853	-	-	-	-	-	2. Professionals
3. ผู้ประกอบวิชาชีพด้านเทคนิคสาขาต่างๆ และอาชีพที่เกี่ยวข้อง	-	-	702	-	-	-	-	-	-	3. Technicians and associate professionals
4. เสมียน	-	337	-	-	-	-	-	-	-	4. Clerks
5. พนักงานบริการและพนักงานในร้านค้า และตลาด	-	152	-	-	871	-	-	-	-	5. Service workers and shop and market sales workers
6. ผู้ปฏิบัติงานที่มีฝีมือในด้านการเกษตร และการประมง	-	-	-	-	-	-	-	-	-	6. Skilled agricultural and fishery workers
7. ผู้ปฏิบัติงานด้านความสามารถทางฝีมือ และธุรกิจการค้าที่เกี่ยวข้อง	-	53	-	-	-	-	-	-	-	7. Craft and related trades workers
8. ผู้ปฏิบัติการโรงงานและเครื่องจักร และผู้ปฏิบัติงานด้านการประกอบ	-	-	-	-	109	-	-	-	-	8. Plant and machine operators and assemblers
9. อาชีพขั้นพื้นฐานต่างๆ ในด้านการขาย และการให้บริการ	-	-	17	-	-	380	-	-	-	9. Elementary occupations
10. คนงานซึ่งมิได้จำแนกไว้ในหมวดอื่น	-	-	-	-	-	-	-	-	-	10. Workers not classifiable by occupation

ตารางที่ 13 จำนวนผู้ว่างงาน ที่เคยทำงานมาก่อน จำแนกตามอาชีพที่ทำครั้งสุดท้าย อุตสาหกรรมที่ทำครั้งสุดท้าย และเพศ ภาคใต้

TABLE 13 UNEMPLOYED PERSONS, EVER WORKED BY LAST OCCUPATION, LAST INDUDTRY AND SEX, SOUTHERN REGION

ไตรมาสที่ 4/2553 : Quarter 4/2010

หน่วยเป็นคน : Person

อาชีพที่ทำครั้งสุดท้าย	รวม	อุตสาหกรรมที่ทำครั้งสุดท้าย Last Industry									LAST OCCUPATION
		เกษตรกรรม	การประมง	เหมืองแร่เหมืองหิน	การผลิต	ไฟฟ้า ก๊าซและประปา	การก่อสร้าง	การขายส่งการขายปลีก	โรงแรมและภัตตาคาร	การขนส่ง	
		Agriculture	Fishing	Mining & Quarrying	Manufac-turing	Electricity, Gas & Water supply	Construction	Wholesale & Retail trade	Hotels & Restaurants	Transport & Communi-cation	
ชาย	33,956	17,982	574	-	3,710	545	2,968	2,335	3,949	1,402	MALE
1. ผู้บัญญัติกฎหมาย ข้าราชการระดับอาวุโสและผู้จัดการ	290	-	64	-	-	-	32	105	89	-	1. Legislators, senior officials and managers
2. ผู้ประกอบวิชาชีพด้านต่างๆ	160	-	-	-	-	-	-	-	-	-	2. Professionals
3. ผู้ประกอบวิชาชีพด้านเทคนิคสาขาต่างๆ และอาชีพที่เกี่ยวข้อง	570	-	-	-	-	-	-	570	-	-	3. Technicians and associate professionals
4. เสมียน	74	-	-	-	-	-	-	74	-	-	4. Clerks
5. พนักงานบริการและพนักงานในร้านค้าและตลาด	4,239	-	-	-	-	-	-	581	3,506	-	5. Service workers and shop and market sales workers
6. ผู้ปฏิบัติงานที่มีฝีมือในด้านการเกษตรและการประมง	18,492	17,982	510	-	-	-	-	-	-	-	6. Skilled agricultural and fishery workers
7. ผู้ปฏิบัติงานด้านความสามารถทางฝีมือและธุรกิจการค้าที่เกี่ยวข้อง	4,640	-	-	-	1,476	545	1,693	681	192	-	7. Craft and related trades workers
8. ผู้ปฏิบัติการโรงงานและเครื่องจักรและผู้ปฏิบัติงานด้านการประกอบ	1,712	-	-	-	1,352	-	164	87	-	-	8. Plant and machine operators and assemblers
9. อาชีพขั้นพื้นฐานต่างๆ ในด้านการขายและการให้บริการ	3,781	-	-	-	883	-	1,080	237	162	1,402	9. Elementary occupations
10. คนงานซึ่งมิได้จำแนกไว้ในหมวดอื่น	-	-	-	-	-	-	-	-	-	-	10. Workers not classifiable by occupation
หญิง	33,614	22,592	1,083	-	185	-	955	995	4,820	-	FEMALE
1. ผู้บัญญัติกฎหมาย ข้าราชการระดับอาวุโสและผู้จัดการ	-	-	-	-	-	-	-	-	-	-	1. Legislators, senior officials and managers
2. ผู้ประกอบวิชาชีพด้านต่างๆ	748	-	-	-	-	-	-	54	-	-	2. Professionals
3. ผู้ประกอบวิชาชีพด้านเทคนิคสาขาต่างๆ และอาชีพที่เกี่ยวข้อง	772	-	-	-	70	-	-	-	-	-	3. Technicians and associate professionals
4. เสมียน	2,486	-	-	-	67	-	-	395	1,687	-	4. Clerks
5. พนักงานบริการและพนักงานในร้านค้าและตลาด	4,551	-	-	-	-	-	-	546	3,134	-	5. Service workers and shop and market sales workers
6. ผู้ปฏิบัติงานที่มีฝีมือในด้านการเกษตรและการประมง	23,675	22,592	1,083	-	-	-	-	-	-	-	6. Skilled agricultural and fishery workers
7. ผู้ปฏิบัติงานด้านความสามารถทางฝีมือและธุรกิจการค้าที่เกี่ยวข้อง	136	-	-	-	-	-	136	-	-	-	7. Craft and related trades workers
8. ผู้ปฏิบัติการโรงงานและเครื่องจักรและผู้ปฏิบัติงานด้านการประกอบ	-	-	-	-	-	-	-	-	-	-	8. Plant and machine operators and assemblers
9. อาชีพขั้นพื้นฐานต่างๆ ในด้านการขายและการให้บริการ	1,247	-	-	-	48	-	819	-	-	-	9. Elementary occupations
10. คนงานซึ่งมิได้จำแนกไว้ในหมวดอื่น	-	-	-	-	-	-	-	-	-	-	10. Workers not classifiable by occupation

ตารางที่ 13 จำนวนผู้ว่างงาน ที่เคยทำงานมาก่อน จำแนกตามอาชีพที่ทำครั้งสุดท้าย อุตสาหกรรมที่ทำครั้งสุดท้าย และเพศ ภาคใต้ (ต่อ)

TABLE 13 UNEMPLOYED PERSONS, EVER WORKED BY LAST OCCUPATION, LAST INDUSTRY AND SEX , SOUTHERN REGION (Contd.)

ไตรมาสที่ 4/2553 : Quarter 4/2010

หน่วยเป็นคน : Person

อาชีพที่ทำครั้งสุดท้าย	อุตสาหกรรมที่ทำครั้งสุดท้าย (ต่อ) Last Industry (Contd.)										LAST OCCUPATION
	สื่อกลาง	อสังหาริมทรัพย์	บริหารราชการ	การศึกษา	ด้านสุขภาพและ	บริการ	ลูกจ้างในครัว-	องค์กร	ไม่ทราบ		
	ทางการเงิน	และการให้เช่า	และป้องกันประเทศ		สังคมสงเคราะห์	ชุมชน สังคม	เรือนส่วนบุคคล	ระหว่างประเทศ			
	Financial	Real estate	Public adminis-	Education	Health	Other community	Private households	Extra-territorial	Unknown		
	intermediation	& Renting	tation & Defence		& Social work	& Social h	employed persons	organizations			
ชาย	-	205	17	160	109	-	-	-	-	MALE	
1. ผู้บัญญัติกฎหมาย ข้าราชการระดับอาวุโสและผู้จัดการ	-	-	-	-	-	-	-	-	-	1. Legislators, senior officials and managers	
2. ผู้ประกอบวิชาชีพด้านต่างๆ	-	-	-	160	-	-	-	-	-	2. Professionals	
3. ผู้ประกอบวิชาชีพด้านเทคนิคสาขาต่างๆ และอาชีพที่เกี่ยวข้อง	-	-	-	-	-	-	-	-	-	3. Technicians and associate professionals	
4. เสมียน	-	-	-	-	-	-	-	-	-	4. Clerks	
5. พนักงานบริการและพนักงานในร้านค้าและตลาด	-	152	-	-	-	-	-	-	-	5. Service workers and shop and market sales workers	
6. ผู้ปฏิบัติงานที่มีฝีมือในด้านการเกษตรและการประมง	-	-	-	-	-	-	-	-	-	6. Skilled agricultural and fishery workers	
7. ผู้ปฏิบัติงานด้านความสามารถทางฝีมือและธุรกิจการค้าที่เกี่ยวข้อง	-	53	-	-	-	-	-	-	-	7. Craft and related trades workers	
8. ผู้ปฏิบัติการโรงงานและเครื่องจักรและผู้ปฏิบัติงานด้านการประกอบ	-	-	-	-	109	-	-	-	-	8. Plant and machine operators and assemblers	
9. อาชีพขั้นพื้นฐานต่างๆ ในด้านการขายและการให้บริการ	-	-	17	-	-	-	-	-	-	9. Elementary occupations	
10. คนงานซึ่งมิได้จำแนกไว้ในหมวดอื่น	-	-	-	-	-	-	-	-	-	10. Workers not classifiable by occupation	
หญิง	-	337	702	694	871	380	-	-	-	FEMALE	
1. ผู้บัญญัติกฎหมาย ข้าราชการระดับอาวุโสและผู้จัดการ	-	-	-	-	-	-	-	-	-	1. Legislators, senior officials and managers	
2. ผู้ประกอบวิชาชีพด้านต่างๆ	-	-	-	694	-	-	-	-	-	2. Professionals	
3. ผู้ประกอบวิชาชีพด้านเทคนิคสาขาต่างๆ และอาชีพที่เกี่ยวข้อง	-	-	702	-	-	-	-	-	-	3. Technicians and associate professionals	
4. เสมียน	-	337	-	-	-	-	-	-	-	4. Clerks	
5. พนักงานบริการและพนักงานในร้านค้าและตลาด	-	-	-	-	871	-	-	-	-	5. Service workers and shop and market sales workers	
6. ผู้ปฏิบัติงานที่มีฝีมือในด้านการเกษตรและการประมง	-	-	-	-	-	-	-	-	-	6. Skilled agricultural and fishery workers	
7. ผู้ปฏิบัติงานด้านความสามารถทางฝีมือและธุรกิจการค้าที่เกี่ยวข้อง	-	-	-	-	-	-	-	-	-	7. Craft and related trades workers	
8. ผู้ปฏิบัติการโรงงานและเครื่องจักรและผู้ปฏิบัติงานด้านการประกอบ	-	-	-	-	-	-	-	-	-	8. Plant and machine operators and assemblers	
9. อาชีพขั้นพื้นฐานต่างๆ ในด้านการขายและการให้บริการ	-	-	-	-	-	380	-	-	-	9. Elementary occupations	
10. คนงานซึ่งมิได้จำแนกไว้ในหมวดอื่น	-	-	-	-	-	-	-	-	-	10. Workers not classifiable by occupation	

TABLE 14 EMPLOYEE BY AVERAGE WAGE, FRINGE BENEFIT, INDUSTRY, SOUTHERN REGION

หน่วยเป็นพัน : In Thousands

[illegible]

ไตรมาสที่ 4/2553 : Quarter 4/2010

หน่วยเป็นพัน : In Thousands

[illegible]

ตารางที่ 15 จำนวนลูกจ้างเอกชน จำแนกตามค่าจ้างเฉลี่ย ผลประโยชน์อื่นที่ได้รับ อุตสาหกรรม ภาคใต้

TABLE 15 PRIVATE EMPLOYEE BY AVERAGE WAGE, FRINGE BENEFIT, INDUSTRY, SOUTHERN REGION

ไตรมาสที่ 4/2553 : Quarter 4/2010

หน่วยเป็นพัน : In Thousands

[illegible]

ตารางที่ 15 จำนวนลูกจ้างเอกชน จำแนกตามค่าจ้างเฉลี่ย ผลประโยชน์อื่นที่ได้รับ อุตสาหกรรม และเพศ ภาคใต้

TABLE 15 PRIVATE EMPLOYEE BY AVERAGE WAGE, FRINGE BENEFIT, INDUSTRY AND SEX , SOUTHERN REGION

ไตรมาสที่ 4/2553 : Quarter 4/2010

หน่วยเป็นพัน : In Thousands

[illegible]

TABLE 16 GOVERNMENT EMPLOYEE BY AVERAGE WAGE, FRINGE BENEFIT, INDUSTRY, SOUTHERN REGION

หน่วยเป็นพัน : In Thousands

[illegible]

ไตรมาสที่ 4/2553 : Quarter 4/2010หน่วยเป็นพัน : In Thousands[illegible]

ตารางที่ 17 จำนวนลูกจ้าง จำแนกตามอาชีพ ระดับของรายได้ ภาคใต้

TABLE 17 EMPLOYEE BY OCCUPATION, INCOME CLASS , SOUTHERN REGION

ไตรมาสที่ 4/2553 : Quarter 4/2010

หน่วยเป็นพัน : In Thousands

ระดับของรายได้	อาชีพ Occupation											INCOME CLASS
	รวม	ผู้บัญญัติกฎหมาย และ ผู้จัดการ	วิชาชีพ ด้านต่างๆ	วิชาชีพ ด้านเทคนิค	เสมียน	พนักงาน บริการ	ด้านการเกษตร และประมง	ด้านความ สามารถทางฝีมือ	ผู้ปฏิบัติงาน โรงงานเครื่องจักร	อาชีพพื้น ฐานต่างๆ	คนงานซึ่งมิ ได้จำแนกไว้ ในหมวดอื่น	
		Legislators & Managers	Profes- sional	Technicians	Clerks	Service Workers	Agricultural & Fishery	Craft & Related trades	Plant & Machine operators	Elementary occupations	Not classifiable	
	Total											
ยอดรวม	2,210.9	46.0	185.9	135.3	179.3	270.0	564.6	320.2	137.8	371.8	-	TOTAL
ต่ำกว่า 1,501 บาท	60.2	-	1.6	0.2	0.1	2.3	35.9	6.3	2.1	11.8	-	Less than 1,501 Baht
1,501 - 2,500 บาท	107.2	-	2.4	1.1	0.4	8.7	58.0	12.8	2.4	21.6	-	1,501 - 2,500 Baht
2,501 - 3,500 บาท	182.2	0.1	-	1.4	1.1	27.9	85.3	20.9	9.1	36.5	-	2,501 - 3,500 Baht
3,501 - 4,500 บาท	309.3	1.0	3.2	4.0	8.0	35.2	97.7	44.5	12.5	103.3	-	3,501 - 4,500 Baht
4,501 - 5,500 บาท	366.9	9.3	5.0	8.6	16.6	52.0	104.8	61.6	25.4	83.9	-	4,501 - 5,500 Baht
5,501 - 6,500 บาท	309.9	3.2	4.8	13.8	28.6	46.6	71.1	55.2	26.2	60.3	-	5,501 - 6,500 Baht
6,501 - 7,500 บาท	175.3	1.6	4.8	8.7	20.2	19.6	36.8	42.9	17.3	23.5	-	6,501 - 7,500 Baht
7,501 - 10,000 บาท	347.4	6.3	45.4	45.0	59.9	46.3	59.9	47.9	21.3	15.6	-	7,501 - 10,000 Baht
10,001 - 15,000 บาท	144.3	5.8	36.6	19.3	19.4	16.0	9.2	12.8	15.5	9.7	-	10,001 - 15,000 Baht
15,001 - 20,000 บาท	63.2	3.2	16.8	15.3	11.6	7.9	1.6	2.8	2.7	1.4	-	15,001 - 20,000 Baht
20,001 - 30,000 บาท	70.8	4.7	34.3	11.7	7.2	3.7	1.3	5.1	2.2	0.7	-	20,001 - 30,000 Baht
มากกว่า 30,000 บาท	59.6	10.9	30.5	5.0	4.6	1.1	2.8	3.0	0.8	0.9	-	More than 30,000 Baht
ไม่ทราบ	14.6	0.2	0.6	1.2	1.8	2.8	0.3	4.6	0.4	2.6	-	Unknown

ตารางที่ 17 จำนวนลูกจ้าง จำแนกตามอาชีพ ระดับของรายได้ และเพศ ภาคใต้

TABLE 17 EMPLOYEE BY OCCUPATION, INCOME CLASS AND SEX , SOUTHERN REGION

ไตรมาสที่ 4/2553 : Quarter 4/2010

หน่วยเป็นพัน : In Thousands

ระดับของรายได้	อาชีพ Occupation											INCOME CLASS
	รวม	ผู้บัญญัติกฎหมาย และ ผู้จัดการ	วิชาชีพ ด้านต่างๆ	วิชาชีพ ด้านเทคนิค	เสมียน	พนักงาน บริการ	ด้านการเกษตร และประมง	ด้านความ สามารถทางฝีมือ	ผู้ปฏิบัติงาน โรงงานเครื่องจักร	อาชีพพื้น ฐานต่างๆ	คนงานซึ่งมี ได้จำแนกไว้ ในหมวดอื่น	
		Legislators and Managers	Profes- sional	Technicians	Clerks	Service Workers	Agricultural & Fishery	Craft & Related trades	Plant & Machine operators	Elementary occupations	Not classifiable	
	Total	& Managers	sional	Technicians	Clerks	Workers	& Fishery	& Related trades	operators	occupations	Not classifiable	
ชาย	1,262.3	36.2	64.7	62.7	55.5	113.8	334.8	253.1	126.0	215.5	-	MALE
ต่ำกว่า 1,501 บาท	29.7	-	-	0.2	0.1	0.8	19.8	1.9	2.1	4.8	-	Less than 1,501 Baht
1,501 - 2,500 บาท	52.4	-	1.4	1.1	-	2.5	32.7	2.7	2.4	9.8	-	1,501 - 2,500 Baht
2,501 - 3,500 บาท	94.4	0.1	-	-	0.7	8.8	49.5	9.3	9.0	17.1	-	2,501 - 3,500 Baht
3,501 - 4,500 บาท	159.7	0.6	1.0	1.8	0.7	8.4	54.4	26.0	8.9	58.1	-	3,501 - 4,500 Baht
4,501 - 5,500 บาท	213.9	6.6	0.2	0.2	3.6	19.1	64.4	52.4	21.6	45.8	-	4,501 - 5,500 Baht
5,501 - 6,500 บาท	191.1	2.9	2.0	4.5	6.4	19.2	43.0	49.3	23.5	40.3	-	5,501 - 6,500 Baht
6,501 - 7,500 บาท	112.7	1.5	1.3	4.2	5.6	8.3	20.1	38.2	16.7	16.9	-	6,501 - 7,500 Baht
7,501 - 10,000 บาท	199.0	5.3	14.8	16.1	20.8	23.3	41.2	46.1	21.0	10.4	-	7,501 - 10,000 Baht
10,001 - 15,000 บาท	87.7	4.6	13.1	10.8	6.1	10.7	6.5	12.8	14.9	8.3	-	10,001 - 15,000 Baht
15,001 - 20,000 บาท	41.0	2.8	7.4	11.0	4.8	7.3	1.1	2.8	2.7	1.2	-	15,001 - 20,000 Baht
20,001 - 30,000 บาท	36.1	2.4	10.3	8.3	4.1	3.2	0.6	4.4	2.2	0.6	-	20,001 - 30,000 Baht
มากกว่า 30,000 บาท	36.2	9.4	12.9	4.4	2.7	0.9	1.3	3.0	0.8	0.8	-	More than 30,000 Baht
ไม่ทราบ	8.4	0.2	0.4	0.2	-	1.3	0.3	4.2	0.3	1.5	-	Unknown
หญิง	948.6	9.9	121.2	72.6	123.9	156.1	229.8	67.1	11.8	156.3	-	FEMALE
ต่ำกว่า 1,501 บาท	30.5	-	1.6	-	-	1.5	16.1	4.3	-	7.0	-	Less than 1,501 Baht
1,501 - 2,500 บาท	54.8	-	1.1	-	0.4	6.2	25.3	10.1	-	11.8	-	1,501 - 2,500 Baht
2,501 - 3,500 บาท	87.9	-	-	1.4	0.4	19.1	35.8	11.7	0.1	19.4	-	2,501 - 3,500 Baht
3,501 - 4,500 บาท	149.6	0.4	2.1	2.2	7.3	26.8	43.3	18.5	3.6	45.2	-	3,501 - 4,500 Baht
4,501 - 5,500 บาท	153.0	2.7	4.8	8.4	12.9	32.8	40.4	9.1	3.8	38.1	-	4,501 - 5,500 Baht
5,501 - 6,500 บาท	118.8	0.4	2.8	9.3	22.2	27.3	28.2	5.9	2.7	20.1	-	5,501 - 6,500 Baht
6,501 - 7,500 บาท	62.7	0.0	3.6	4.5	14.6	11.3	16.7	4.7	0.6	6.6	-	6,501 - 7,500 Baht
7,501 - 10,000 บาท	148.4	1.0	30.6	28.9	39.1	22.9	18.7	1.8	0.3	5.2	-	7,501 - 10,000 Baht
10,001 - 15,000 บาท	56.6	1.3	23.5	8.5	13.3	5.2	2.7	-	0.6	1.5	-	10,001 - 15,000 Baht
15,001 - 20,000 บาท	22.3	0.4	9.4	4.2	6.9	0.7	0.5	-	-	0.3	-	15,001 - 20,000 Baht
20,001 - 30,000 บาท	34.7	2.2	24.0	3.5	3.1	0.5	0.7	0.7	-	0.1	-	20,001 - 30,000 Baht
มากกว่า 30,000 บาท	23.4	1.5	17.6	0.6	1.9	0.1	1.5	-	-	0.1	-	More than 30,000 Baht
ไม่ทราบ	6.2	-	0.2	1.1	1.8	1.5	-	0.4	0.1	1.1	-	Unknown

ตารางที่ 18 จำนวนลูกจ้าง จำแนกตามอุตสาหกรรม ระดับของรายได้ ภาคใต้
TABLE 18 EMPLOYEE BY INDUSTRY, INCOME CLASS, SOUTHERN REGION

ไตรมาสที่ 4/2553 : Quarter 4/2010

หน่วยเป็นพัน : In Thousands

ระดับของรายได้	อุตสาหกรรม Industry										INCOME CLASS
	รวม	เกษตรกรรม	การประมง	เหมืองแร่	การผลิต	ไฟฟ้า ก๊าซ	การก่อสร้าง	การขายส่ง	โรงแรม	การขนส่ง	
				เหมืองหิน		และประปา		การขายปลีก	และภัตตาคาร	Transport	
	Total	Agriculture	Fishing	Mining & Quarrying	Manufac- turing	Electric. Gas & Water supply	Construction	Wholesale & Retail trade	Hotels & Restaurants	& Communi- cation	
ยอดรวม	2,210.9	581.9	46.6	7.5	268.2	15.1	211.4	318.2	136.0	51.5	TOTAL
ต่ำกว่า 1,501 บาท	60.2	42.1	0.2	-	5.3	-	2.3	4.8	1.1	0.5	Less than 1,501 Baht
1,501 - 2,500 บาท	107.2	67.7	1.1	-	13.1	-	2.3	11.0	3.1	1.9	1,501 - 2,500 Baht
2,501 - 3,500 บาท	182.2	82.8	11.7	-	22.3	-	13.6	24.3	13.3	2.5	2,501 - 3,500 Baht
3,501 - 4,500 บาท	309.3	103.7	6.4	0.6	64.0	-	35.5	45.5	16.9	2.7	3,501 - 4,500 Baht
4,501 - 5,500 บาท	366.9	102.1	7.0	-	46.1	2.4	41.4	66.6	30.4	7.4	4,501 - 5,500 Baht
5,501 - 6,500 บาท	309.9	70.0	6.8	-	38.1	1.1	41.3	55.7	26.6	8.7	5,501 - 6,500 Baht
6,501 - 7,500 บาท	175.3	38.8	3.8	0.6	22.0	0.8	29.1	29.7	11.2	3.7	6,501 - 7,500 Baht
7,501 - 10,000 บาท	347.4	56.5	6.4	1.1	34.5	1.8	31.6	52.5	23.2	10.3	7,501 - 10,000 Baht
10,001 - 15,000 บาท	144.3	11.4	1.4	1.3	12.9	0.7	5.9	20.4	6.8	7.3	10,001 - 15,000 Baht
15,001 - 20,000 บาท	63.2	1.0	0.8	1.4	2.8	0.7	3.0	2.9	1.5	2.3	15,001 - 20,000 Baht
20,001 - 30,000 บาท	70.8	2.2	0.0	0.5	2.4	4.4	2.2	1.0	0.4	1.6	20,001 - 30,000 Baht
มากกว่า 30,000 บาท	59.6	3.3	0.9	2.0	2.0	2.2	0.4	1.3	1.3	2.2	More than 30,000 Baht
ไม่ทราบ	14.6	0.6	0.1	-	2.8	1.0	3.0	2.6	0.2	0.3	Unknown

ตารางที่ 18 จำนวนลูกจ้าง จำแนกตามอุตสาหกรรม ระดับของรายได้ ภาคใต้ (ต่อ)

TABLE 18 EMPLOYEE BY INDUSTRY, INCOME CLASS , SOUTHERN REGION (Contd.)

ไตรมาสที่ 4/2553 : Quarter 4/2010

หน่วยเป็นพัน : In Thousands

ระดับของรายได้	อุตสาหกรรม (ต่อ) Industry (Contd.)									INCOME CLASS
	สื่อกลาง	อสังหาริมทรัพย์	บริหารราชการ	การศึกษา	ด้านสุขภาพและ	บริการ	ลูกจ้างในครัว-	องค์กร	ไม่ทราบ	
	ทางการเงิน	และการให้เช่า	และป้องกันประเทศ		สังคมสงเคราะห์	ชุมชน สังคม	เรือนส่วนบุคคล	ระหว่างประเทศ		
	Financial	Real estate	Public adminis-		Health	Other community	Private households	Extra-territorial		
	intermediation	& Renting	tation & Defence	Education	& Social work	& Social	with employed persons	organizations	Unknown	
ยอดรวม	30.4	41.5	190.9	168.5	89.5	39.9	13.9	-	-	TOTAL
ต่ำกว่า 1,501 บาท	0.1	1.0	0.8	1.6	0.1	0.2	0.2	-	-	Less than 1,501 Baht
1,501 - 2,500 บาท	-	0.9	1.4	2.9	0.5	0.9	0.6	-	-	1,501 - 2,500 Baht
2,501 - 3,500 บาท	0.0	2.2	0.9	1.6	0.2	3.4	3.5	-	-	2,501 - 3,500 Baht
3,501 - 4,500 บาท	0.6	5.8	4.8	9.0	3.6	7.3	2.8	-	-	3,501 - 4,500 Baht
4,501 - 5,500 บาท	1.9	7.4	25.3	13.4	6.1	6.1	3.4	-	-	4,501 - 5,500 Baht
5,501 - 6,500 บาท	0.6	6.8	20.1	11.4	11.9	10.1	0.9	-	-	5,501 - 6,500 Baht
6,501 - 7,500 บาท	3.3	3.6	12.4	6.5	6.2	3.6	-	-	-	6,501 - 7,500 Baht
7,501 - 10,000 บาท	5.7	9.9	41.8	42.9	23.1	4.9	1.4	-	-	7,501 - 10,000 Baht
10,001 - 15,000 บาท	3.6	0.7	29.5	26.7	13.3	2.0	0.1	-	-	10,001 - 15,000 Baht
15,001 - 20,000 บาท	6.0	0.7	24.5	8.4	7.2	0.1	-	-	-	15,001 - 20,000 Baht
20,001 - 30,000 บาท	4.2	1.7	19.6	19.1	10.3	1.2	-	-	-	20,001 - 30,000 Baht
มากกว่า 30,000 บาท	4.4	0.3	9.1	24.9	5.1	0.1	0.1	-	-	More than 30,000 Baht
ไม่ทราบ	-	0.4	0.8	0.2	2.1	-	0.8	-	-	Unknown

ตารางที่ 18 จำนวนลูกจ้าง จำแนกตามอุตสาหกรรม ระดับของรายได้ และเพศ ภาคใต้

TABLE 18 EMPLOYEE BY INDUSTRY, INCOME CLASS AND SEX , SOUTHERN REGION

ไตรมาสที่ 4/2553 : Quarter 4/2010

หน่วยเป็นพัน : In Thousands

ระดับของรายได้	อุตสาหกรรม Industry										INCOME CLASS
	รวม	เกษตรกรรม	การประมง	เหมืองแร่	การผลิต	ไฟฟ้า ก๊าซ	การก่อสร้าง	การขายส่ง	โรงแรม	การขนส่ง	
	Total	Agriculture	Fishing	เหมืองหิน Mining & Quarrying	Manufac- turing	Electric. Gas & Water supply	Construction	การขายปลีก Wholesale & Retail trade	และภัตตาคาร Hotels & Restaurants	Transport Communi- cation	
ชาย	1,262.3	327.8	40.4	7.2	132.7	12.5	188.7	190.6	51.8	39.4	MALE
ต่ำกว่า 1,501 บาท	29.7	21.9	-	-	0.6	-	2.3	2.9	0.7	0.5	Less than 1,501 Baht
1,501 - 2,500 บาท	52.4	36.7	0.7	-	3.1	-	1.8	3.9	-	1.9	1,501 - 2,500 Baht
2,501 - 3,500 บาท	94.4	44.2	9.8	-	5.7	-	12.4	13.4	2.3	2.3	2,501 - 3,500 Baht
3,501 - 4,500 บาท	159.7	56.0	6.4	0.6	23.9	-	29.8	26.4	2.6	2.7	3,501 - 4,500 Baht
4,501 - 5,500 บาท	213.9	57.1	6.6	-	22.0	2.3	35.2	40.7	14.0	6.9	4,501 - 5,500 Baht
5,501 - 6,500 บาท	191.1	41.7	6.3	-	22.9	0.6	38.1	33.2	9.3	7.3	5,501 - 6,500 Baht
6,501 - 7,500 บาท	112.7	21.7	2.2	0.6	16.4	0.7	27.6	19.4	6.0	2.7	6,501 - 7,500 Baht
7,501 - 10,000 บาท	199.0	37.7	5.5	1.0	19.3	1.6	30.1	31.5	10.1	6.3	7,501 - 10,000 Baht
10,001 - 15,000 บาท	87.7	7.0	1.2	1.0	10.7	0.7	4.6	14.2	4.9	4.3	10,001 - 15,000 Baht
15,001 - 20,000 บาท	41.0	0.5	0.8	1.4	2.3	0.5	2.1	2.7	1.1	1.7	15,001 - 20,000 Baht
20,001 - 30,000 บาท	36.1	1.2	0.0	0.5	1.8	3.8	2.2	-	0.1	1.0	20,001 - 30,000 Baht
มากกว่า 30,000 บาท	36.2	1.8	0.9	2.0	2.0	2.2	0.4	1.2	0.9	1.8	More than 30,000 Baht
ไม่ทราบ	8.4	0.6	0.1	-	2.3	-	2.2	1.0	-	0.3	Unknown
หญิง	948.6	254.2	6.3	0.4	135.5	2.7	22.7	127.6	84.2	12.1	FEMALE
ต่ำกว่า 1,501 บาท	30.5	20.2	0.2	-	4.7	-	-	1.8	0.4	-	Less than 1,501 Baht
1,501 - 2,500 บาท	54.8	30.9	0.4	-	10.0	-	0.5	7.1	3.1	-	1,501 - 2,500 Baht
2,501 - 3,500 บาท	87.9	38.7	1.9	-	16.6	-	1.2	10.9	11.0	0.2	2,501 - 3,500 Baht
3,501 - 4,500 บาท	149.6	47.7	-	-	40.1	-	5.7	19.2	14.3	0.0	3,501 - 4,500 Baht
4,501 - 5,500 บาท	153.0	45.0	0.5	-	24.2	0.1	6.2	25.9	16.3	0.6	4,501 - 5,500 Baht
5,501 - 6,500 บาท	118.8	28.3	0.5	-	15.2	0.5	3.2	22.5	17.4	1.4	5,501 - 6,500 Baht
6,501 - 7,500 บาท	62.7	17.1	1.7	-	5.6	0.2	1.5	10.3	5.2	1.0	6,501 - 7,500 Baht
7,501 - 10,000 บาท	148.4	18.8	0.9	0.1	15.2	0.2	1.5	21.0	13.1	4.0	7,501 - 10,000 Baht
10,001 - 15,000 บาท	56.6	4.5	0.3	0.3	2.3	-	1.3	6.2	2.0	3.1	10,001 - 15,000 Baht
15,001 - 20,000 บาท	22.3	0.5	-	-	0.6	0.2	0.9	0.2	0.5	0.7	15,001 - 20,000 Baht
20,001 - 30,000 บาท	34.7	1.0	-	-	0.7	0.6	-	1.0	0.3	0.6	20,001 - 30,000 Baht
มากกว่า 30,000 บาท	23.4	1.5	-	-	-	-	-	0.1	0.5	0.5	More than 30,000 Baht
ไม่ทราบ	6.2	-	-	-	0.4	1.0	0.8	1.5	0.2	-	Unknown

ตารางที่ 18 จำนวนลูกจ้าง จำแนกตามอุตสาหกรรม ระดับของรายได้ และเพศ ภาคใต้ (ต่อ)

TABLE 18 EMPLOYEE BY INDUSTRY, INCOME CLASS AND SEX , SOUTHERN REGION (Contd.)

ไตรมาสที่ 4/2553 : Quarter 4/2010

หน่วยเป็นพัน : In Thousands

ระดับของรายได้	อุตสาหกรรม (ต่อ) Industry (Contd.)									INCOME CLASS
	สื่อกลาง ทางการเงิน Financial intermediation	อสังหาริมทรัพย์ และการให้เช่า Real estate & Renting	บริหารราชการ และป้องกันประเทศ Public adminis- tation & Defence	การศึกษา Education	ด้านสุขภาพและ สังคมสงเคราะห์ Health & Social work	บริการ ชุมชน สังคม Other community & Social	ลูกจ้างในครัว- เรือนส่วนบุคคล Private households ith employed persons	องค์กร ระหว่างประเทศ Extra-territorial organizations	ไม่ทราบ Unknown	
ชาย	11.0	22.0	131.4	62.5	20.2	23.0	1.2	-	-	MALE
ต่ำกว่า 1,501 บาท	0.1	0.1	0.7	-	-	-	-	-	-	Less than 1,501 Baht
1,501 - 2,500 บาท	-	0.9	1.2	1.3	-	0.8	-	-	-	1,501 - 2,500 Baht
2,501 - 3,500 บาท	-	0.0	0.9	0.6	-	2.8	0.1	-	-	2,501 - 3,500 Baht
3,501 - 4,500 บาท	-	2.4	3.1	2.4	0.5	3.0	-	-	-	3,501 - 4,500 Baht
4,501 - 5,500 บาท	0.0	3.7	16.0	4.0	1.5	3.6	0.5	-	-	4,501 - 5,500 Baht
5,501 - 6,500 บาท	0.1	3.2	14.6	4.6	3.2	6.1	-	-	-	5,501 - 6,500 Baht
6,501 - 7,500 บาท	0.6	1.2	8.6	2.3	2.1	0.8	-	-	-	6,501 - 7,500 Baht
7,501 - 10,000 บาท	1.5	8.1	24.1	15.3	3.2	3.2	0.6	-	-	7,501 - 10,000 Baht
10,001 - 15,000 บาท	0.9	-	20.4	12.4	4.0	1.4	0.1	-	-	10,001 - 15,000 Baht
15,001 - 20,000 บาท	2.6	0.4	19.5	3.9	1.6	0.1	-	-	-	15,001 - 20,000 Baht
20,001 - 30,000 บาท	1.7	1.6	14.6	4.5	2.1	1.2	-	-	-	20,001 - 30,000 Baht
มากกว่า 30,000 บาท	3.4	0.3	7.0	11.3	1.1	-	-	-	-	More than 30,000 Baht
ไม่ทราบ	-	0.2	0.7	-	1.1	-	-	-	-	Unknown
หญิง	19.4	19.5	59.5	105.9	69.2	16.8	12.6	-	-	FEMALE
ต่ำกว่า 1,501 บาท	-	0.9	0.1	1.6	0.1	0.2	0.2	-	-	Less than 1,501 Baht
1,501 - 2,500 บาท	-	-	0.2	1.6	0.5	0.1	0.6	-	-	1,501 - 2,500 Baht
2,501 - 3,500 บาท	0.0	2.2	-	1.1	0.2	0.5	3.5	-	-	2,501 - 3,500 Baht
3,501 - 4,500 บาท	0.6	3.4	1.8	6.6	3.1	4.3	2.8	-	-	3,501 - 4,500 Baht
4,501 - 5,500 บาท	1.8	3.7	9.3	9.5	4.6	2.5	3.0	-	-	4,501 - 5,500 Baht
5,501 - 6,500 บาท	0.5	3.6	5.5	6.8	8.7	4.0	0.9	-	-	5,501 - 6,500 Baht
6,501 - 7,500 บาท	2.8	2.5	3.8	4.3	4.1	2.8	-	-	-	6,501 - 7,500 Baht
7,501 - 10,000 บาท	4.1	1.9	17.7	27.6	19.9	1.7	0.8	-	-	7,501 - 10,000 Baht
10,001 - 15,000 บาท	2.8	0.7	9.1	14.3	9.3	0.6	-	-	-	10,001 - 15,000 Baht
15,001 - 20,000 บาท	3.3	0.3	5.0	4.6	5.7	0.0	-	-	-	15,001 - 20,000 Baht
20,001 - 30,000 บาท	2.6	0.1	5.0	14.6	8.2	-	-	-	-	20,001 - 30,000 Baht
มากกว่า 30,000 บาท	1.0	0.0	2.1	13.5	4.1	0.1	0.1	-	-	More than 30,000 Baht
ไม่ทราบ	-	0.2	0.1	0.2	1.0	-	0.8	-	-	Unknown

รายงานผลการสำรวจแรงงาน
REPORT OF THE LABOR FORCE SURVEY

ฉบับที่	1	รายงานผลการสำรวจแรงงาน (รอบที่ 1) มกราคม 2506
No.	1	Report of the Labor Force Survey (Round 1) January 1963
ฉบับที่	2	รายงานผลการสำรวจแรงงาน (รอบที่ 2-3) กุมภาพันธ์ - มีนาคม 2506
No.	2	Report of the Labor Force Survey (Round 2-3) February-March 1963
ฉบับที่	3	รายงานผลการสำรวจแรงงาน (รอบที่ 4) กรกฎาคม 2506
No.	3	Report of the Labor Force Survey (Round 4) July 1963
ฉบับที่	4	รายงานผลการสำรวจแรงงานในเขตเทศบาลนครกรุงเทพและธนบุรี พ.ศ. 2508-2509
No.	4	Report of the Labor Force Survey, Bangkok-Thonburi Municipal Areas 1965-1966
ฉบับที่	5	รายงานเบื้องต้นการสำรวจแรงงานในเขตเทศบาลนครกรุงเทพและธนบุรี พ.ศ. 2509-2510
No.	5	Preliminary Report of the Labor Force Survey, Bangkok-Thonburi Municipal Areas 1966-1967
ฉบับที่	6	รายงานภาคสมบูรณ์การสำรวจแรงงานในเขตเทศบาลนครกรุงเทพและธนบุรี พ.ศ. 2509-2510
No.	6	Final Report of the Labor Force Survey, Bangkok-Thonburi Municipal Areas 1966-1967
ฉบับที่	7	รายงานเบื้องต้นการสำรวจแรงงานในเขตชนบท 2509-2510
No.	7	Preliminary Report of the Labor Force Survey, Rural Areas 1966-1967
ฉบับที่	8	รายงานภาคสมบูรณ์การสำรวจแรงงานในเขตชนบท 2509-2510
No.	8	Final Report of the Labor Force Survey, Rural Areas 1966-1967
ฉบับที่	9	รายงานเบื้องต้นการสำรวจแรงงานในเขตเทศบาล ทัวราชอาณาจักร สิงหาคม-ตุลาคม 2510
No.	9	Preliminary Report of the Labor Force Survey, All Municipal Areas August-October 1967
ฉบับที่	10	รายงานภาคสมบูรณ์การสำรวจแรงงานในเขตเทศบาล ทัวราชอาณาจักร สิงหาคม-ตุลาคม 2510
No.	10	Final Report of the Labor Force Survey, All Municipal Areas August-October 1967
ฉบับที่	11	รายงานเบื้องต้นการสำรวจแรงงานในเขตเทศบาลทัวราชอาณาจักรกุมภาพันธ์-เมษายน 2511
No.	11	Preliminary Report of the Labor Force Survey, All Municipal Areas February-April 1968
ฉบับที่	12	รายงานภาคสมบูรณ์การสำรวจแรงงานในเขตเทศบาล ทัวราชอาณาจักร กุมภาพันธ์-เมษายน 2511
No.	12	Final Report of the Labor Force Survey, All Municipal Areas February-April 1968
ฉบับที่	13	รายงานเบื้องต้นการสำรวจแรงงานในเขตเทศบาล ทัวราชอาณาจักร สิงหาคม-ตุลาคม 2511
No.	13	Preliminary Report of the Labor Force Survey, All Municipal Areas August-October 1968
ฉบับที่	14	รายงานภาคสมบูรณ์การสำรวจแรงงานในเขตเทศบาล ทัวราชอาณาจักร สิงหาคม-ตุลาคม 2511
No.	14	Final Report of the Labor Force Survey, All Municipal Areas August-October 1968
ฉบับที่	15	รายงานผลการสำรวจแรงงานในเขตเทศบาล ทัวราชอาณาจักร (รอบที่ 6) พฤษภาคม 2507
No.	15	Report of the Labor Force Survey (Round 6), All Municipal Areas, May 1964
ฉบับที่	16	รายงานเบื้องต้นการสำรวจแรงงาน ทัวราชอาณาจักร กรกฎาคม-กันยายน 2512
No.	16	Preliminary Report of the Labor Force Survey, Whole Kingdom July-September 1969

ฉบับที่	17	รายงานภาคสมบรูณ์การสำรวจแรงงาน ทัวราชอาณาจักร กรกฎาคม-กันยายน 2512
No.	17	Final Report of the Labor Force Survey, Whole Kingdom July-September 1969
ฉบับที่	18	รายงานผลการสำรวจแรงงาน ทัวราชอาณาจักร (รอบที่ 1) มกราคม-มีนาคม 2514
No.	18	Report of the Labor Force Survey, Whole Kingdom (Round 1) January-March 1971
ฉบับที่	19	รายงานผลการสำรวจแรงงาน ทัวราชอาณาจักร (รอบที่ 2) กรกฎาคม-กันยายน 2514
No.	19	Report of the Labor Force Survey, Whole Kingdom (Round 2) July-September 1971
ฉบับที่	20	รายงานเบื้องต้นการสำรวจแรงงาน ทัวราชอาณาจักร (รอบที่ 1) มกราคม-มีนาคม 2515
No.	20	Preliminary Report of the Labor Force Survey, Whole Kingdom (Round 1) January-March 1972
ฉบับที่	21	รายงานภาคสมบรูณ์การสำรวจแรงงาน ทัวราชอาณาจักร (รอบที่ 1) มกราคม-มีนาคม 2515
No.	21	Final Report of the Labor Force Survey, Whole Kingdom (Round 1) January-March 1972
ฉบับที่	22	รายงานเบื้องต้นการสำรวจแรงงาน ทัวราชอาณาจักร (รอบที่ 2) กรกฎาคม-กันยายน 2515
No.	22	Preliminary Report of the Labor Force Survey, Whole Kingdom (Round 2) July-September 1972
ฉบับที่	23	รายงานภาคสมบรูณ์การสำรวจแรงงาน ทัวราชอาณาจักร (รอบที่ 2) กรกฎาคม-กันยายน 2515
No.	23	Final Report of the Labor Force Survey, Whole Kingdom (Round 2) July-September 1972
ฉบับที่	24	รายงานเบื้องต้นการสำรวจแรงงาน ทัวราชอาณาจักร (รอบที่ 1) มกราคม-มีนาคม 2516
No.	24	Preliminary Report of the Labor Force Survey, Whole Kingdom (Round 1) January-March 1973
ฉบับที่	25	รายงานภาคสมบรูณ์การสำรวจแรงงาน ทัวราชอาณาจักร (รอบที่ 1) มกราคม-มีนาคม 2516
No.	25	Final Report of the Labor Force Survey, Whole Kingdom (Round 1) January-March 1973
ฉบับที่	26	รายงานเบื้องต้นการสำรวจแรงงาน ทัวราชอาณาจักร (รอบที่ 2) กรกฎาคม-กันยายน 2516
No.	26	Preliminary Report of the Labor Force Survey, Whole Kingdom (Round 2) July-September 1973
ฉบับที่	27	รายงานภาคสมบรูณ์การสำรวจแรงงาน ทัวราชอาณาจักร (รอบที่ 2) กรกฎาคม-กันยายน 2516
No.	27	Final Report of the Labor Force Survey, Whole Kingdom (Round 2) July-September 1973
ฉบับที่	28	รายงานเบื้องต้นการสำรวจแรงงาน ทัวราชอาณาจักร (รอบที่ 1) มกราคม-มีนาคม 2517
No.	28	Preliminary Report of the Labor Force Survey, Whole Kingdom (Round 1) January-March 1974
ฉบับที่	29	รายงานภาคสมบรูณ์การสำรวจแรงงาน ทัวราชอาณาจักร (รอบที่ 1) มกราคม-มีนาคม 2517
No.	29	Final Report of the Labor Force Survey, Whole Kingdom (Round 1) January-March 1974
ฉบับที่	30	รายงานเบื้องต้นการสำรวจแรงงาน ทัวราชอาณาจักร (รอบที่ 2) กรกฎาคม-กันยายน 2517
No.	30	Preliminary Report of the Labor Force Survey, Whole Kingdom (Round 2) July-September 1974
ฉบับที่	31	รายงานภาคสมบรูณ์การสำรวจแรงงาน ทัวราชอาณาจักร (รอบที่ 2) กรกฎาคม-กันยายน 2517
No.	31	Final Report of the Labor Force Survey, Whole Kingdom (Round 2) July-September 1974

[illegible]

[illegible]

[illegible]

ฉบับที่	86	รายงานผลการสำรวจภาวะการทำงานของประชากร ทัวราชอาณาจักร (รอบที่ 2) พฤษภาคม 2541
No.	86	Report of the Labor Force Survey, Whole Kingdom (Round 2) May 1998
ฉบับที่	87	รายงานผลการสำรวจภาวะการทำงานของประชากร ทัวราชอาณาจักร (รอบที่ 3) สิงหาคม 2541
No.	87	Report of the Labor Force Survey, Whole Kingdom (Round 3) August 1998
ฉบับที่	88	รายงานผลการสำรวจภาวะการทำงานของประชากร ทัวราชอาณาจักร (รอบที่ 4) พฤศจิกายน 2541
No.	88	Report of the Labor Force Survey, Whole Kingdom (Round 4) November 1998
ฉบับที่	89	รายงานผลการสำรวจภาวะการทำงานของประชากร ทัวราชอาณาจักร (รอบที่ 1) กุมภาพันธ์ 2542
No.	89	Report of the Labor Force Survey, Whole Kingdom (Round 1) February 1999
ฉบับที่	90	รายงานผลการสำรวจภาวะการทำงานของประชากร ทัวราชอาณาจักร (รอบที่ 2) พฤษภาคม 2542
No.	90	Report of the Labor Force Survey, Whole Kingdom (Round 2) May 1999
ฉบับที่	91	รายงานผลการสำรวจภาวะการทำงานของประชากร ทัวราชอาณาจักร (รอบที่ 3) สิงหาคม 2542
No.	91	Report of the Labor Force Survey, Whole Kingdom (Round 3) August 1999
ฉบับที่	92	รายงานผลการสำรวจภาวะการทำงานของประชากร ทัวราชอาณาจักร (รอบที่ 4) พฤศจิกายน 2542
No.	92	Report of the Labor Force Survey, Whole Kingdom (Round 4) November 1999
ฉบับที่	93	รายงานผลการสำรวจภาวะการทำงานของประชากร ทัวราชอาณาจักร (รอบที่ 1) กุมภาพันธ์ 2543
No.	93	Report of the Labor Force Survey, Whole Kingdom (Round 1) February 2000
ฉบับที่	94	รายงานผลการสำรวจภาวะการทำงานของประชากร ทัวราชอาณาจักร (รอบที่ 2) พฤษภาคม 2543
No.	94	Report of the Labor Force Survey, Whole Kingdom (Round 2) May 2000
ฉบับที่	95	รายงานผลการสำรวจภาวะการทำงานของประชากร ทัวราชอาณาจักร (รอบที่ 3) สิงหาคม 2543
No.	95	Report of the Labor Force Survey, Whole Kingdom (Round 3) August 2000
ฉบับที่	96	รายงานผลการสำรวจภาวะการทำงานของประชากร ทัวราชอาณาจักร (รอบที่ 4) พฤศจิกายน 2543
No.	96	Report of the Labor Force Survey, Whole Kingdom (Round 4) November 2000
ฉบับที่	97	รายงานผลการสำรวจภาวะการทำงานของประชากร ทัวราชอาณาจักร (ไตรมาสที่ 1) มกราคม-มีนาคม 2544
No.	97	Report of the Labor Force Survey, Whole Kingdom (Quarter 1) January-March 2001
ฉบับที่	98	รายงานผลการสำรวจภาวะการทำงานของประชากร ทัวราชอาณาจักร (ไตรมาสที่ 2) เมษายน-มิถุนายน 2544
No.	98	Report of the Labor Force Survey, Whole Kingdom (Quarter 2) April-June 2001
ฉบับที่	99	รายงานผลการสำรวจภาวะการทำงานของประชากร ทัวราชอาณาจักร (ไตรมาสที่ 3) กรกฎาคม-กันยายน 2544
No.	99	Report of the Labor Force Survey, Whole Kingdom (Quarter 3) July-September 2001
ฉบับที่	100	รายงานผลการสำรวจภาวะการทำงานของประชากร ทัวราชอาณาจักร (ไตรมาสที่ 4) ตุลาคม-ธันวาคม 2544
No.	100	Report of the Labor Force Survey, Whole Kingdom (Quarter 4) October-December 2001

ฉบับที่	101	รายงานผลการสำรวจภาวะการทำงานของประชากร ทัวราชอาณาจักร (ไตรมาสที่ 1) มกราคม-มีนาคม 2545
No.	101	Report of the Labor Force Survey, Whole Kingdom (Quarter 1) January-March 2002
ฉบับที่	102	รายงานผลการสำรวจภาวะการทำงานของประชากร ทัวราชอาณาจักร (ไตรมาสที่ 2) เมษายน-มิถุนายน 2545
No.	102	Report of the Labor Force Survey, Whole Kingdom (Quarter 2) April-June 2002
ฉบับที่	103	รายงานผลการสำรวจภาวะการทำงานของประชากร ทัวราชอาณาจักร (ไตรมาสที่ 3) กรกฎาคม-กันยายน 2545
No.	103	Report of the Labor Force Survey, Whole Kingdom (Quarter 3) July-September 2002
ฉบับที่	104	รายงานผลการสำรวจภาวะการทำงานของประชากร ทัวราชอาณาจักร (ไตรมาสที่ 4) ตุลาคม-ธันวาคม 2545
No.	104	Report of the Labor Force Survey, Whole Kingdom (Quarter 4) October-December 2002
ฉบับที่	105	รายงานผลการสำรวจภาวะการทำงานของประชากร ทัวราชอาณาจักร (ไตรมาสที่ 1) มกราคม-มีนาคม 2546
No.	105	Report of the Labor Force Survey, Whole Kingdom (Quarter 1) January-March 2003
ฉบับที่	106	รายงานผลการสำรวจภาวะการทำงานของประชากร ทัวราชอาณาจักร (ไตรมาสที่ 2) เมษายน-มิถุนายน 2546
No.	106	Report of the Labor Force Survey, Whole Kingdom (Quarter 2) April-June 2003
ฉบับที่	107	รายงานผลการสำรวจภาวะการทำงานของประชากร ทัวราชอาณาจักร (ไตรมาสที่ 3) กรกฎาคม-กันยายน 2546
No.	107	Report of the Labor Force Survey, Whole Kingdom (Quarter 3) July-September 2003
ฉบับที่	108	รายงานผลการสำรวจภาวะการทำงานของประชากร ทัวราชอาณาจักร (ไตรมาสที่ 4) ตุลาคม-ธันวาคม 2546
No.	108	Report of the Labor Force Survey, Whole Kingdom (Quarter 4) October-December 2003
ฉบับที่	109	รายงานผลการสำรวจภาวะการทำงานของประชากร ทัวราชอาณาจักร (ไตรมาสที่ 1) มกราคม-มีนาคม 2547
No.	109	Report of the Labor Force Survey, Whole Kingdom (Quarter 1) January-March 2004
ฉบับที่	110	รายงานผลการสำรวจภาวะการทำงานของประชากร ทัวราชอาณาจักร (ไตรมาสที่ 2) เมษายน-มิถุนายน 2547
No.	110	Report of the Labor Force Survey, Whole Kingdom (Quarter 2) April-June 2004
ฉบับที่	111	รายงานผลการสำรวจภาวะการทำงานของประชากร ทัวราชอาณาจักร (ไตรมาสที่ 3) กรกฎาคม-กันยายน 2547
No.	111	Report of the Labor Force Survey, Whole Kingdom (Quarter 3) July-September 2004

ฉบับที่	112	รายงานผลการสำรวจภาวะการทำงานของประชากร ทัวราชอาณาจักร (ไตรมาสที่ 4) ตุลาคม - ธันวาคม 2547
No.	112	Report of the Labor Force Survey, Whole Kingdom (Quarter 4) October-December 2004
ฉบับที่	113	รายงานผลการสำรวจภาวะการทำงานของประชากร ทัวราชอาณาจักร (ไตรมาสที่ 1) มกราคม-มีนาคม 2548
No.	113	Report of the Labor Force Survey, Whole Kingdom (Quarter 1) January-March 2005
ฉบับที่	114	รายงานผลการสำรวจภาวะการทำงานของประชากร ทัวราชอาณาจักร (ไตรมาสที่ 2) เมษายน-มิถุนายน 2548
No.	114	Report of the Labor Force Survey, Whole Kingdom (Quarter 2) April-June 2005
ฉบับที่	115	รายงานผลการสำรวจภาวะการทำงานของประชากร ทัวราชอาณาจักร (ไตรมาสที่ 3) กรกฎาคม-กันยายน 2548
No.	115	Report of the Labor Force Survey, Whole Kingdom (Quarter 3) July-September 2005
ฉบับที่	116	รายงานผลการสำรวจภาวะการทำงานของประชากร ทัวราชอาณาจักร (ไตรมาสที่ 4) ตุลาคม - ธันวาคม 2548
No.	116	Report of the Labor Force Survey, Whole Kingdom (Quarter 4) October-December 2005
ฉบับที่	117	รายงานผลการสำรวจภาวะการทำงานของประชากร ทัวราชอาณาจักร (ไตรมาสที่ 1) มกราคม-มีนาคม 2549
No.	117	Report of the Labor Force Survey, Whole Kingdom (Quarter 1) January-March 2006
ฉบับที่	118	รายงานผลการสำรวจภาวะการทำงานของประชากร ทัวราชอาณาจักร (ไตรมาสที่ 2) เมษายน-มิถุนายน 2549
No.	118	Report of the Labor Force Survey, Whole Kingdom (Quarter 2) April-June 2006
ฉบับที่	119	รายงานผลการสำรวจภาวะการทำงานของประชากร ทัวราชอาณาจักร (ไตรมาสที่ 3) กรกฎาคม-กันยายน 2549
No.	119	Report of the Labor Force Survey, Whole Kingdom (Quarter 3) July-September 2006
ฉบับที่	120	รายงานผลการสำรวจภาวะการทำงานของประชากร ทัวราชอาณาจักร (ไตรมาสที่ 4) ตุลาคม - ธันวาคม 2549
No.	120	Report of the Labor Force Survey, Whole Kingdom (Quarter 4) October-December 2006
ฉบับที่	121	รายงานผลการสำรวจภาวะการทำงานของประชากร ทัวราชอาณาจักร (ไตรมาสที่ 1) มกราคม-มีนาคม 2550
No.	121	Report of the Labor Force Survey, Whole Kingdom (Quarter 1) January-March 2007
ฉบับที่	122	รายงานผลการสำรวจภาวะการทำงานของประชากร ทัวราชอาณาจักร (ไตรมาสที่ 2) เมษายน-มิถุนายน 2550
No.	122	Report of the Labor Force Survey, Whole Kingdom (Quarter 2) April-June 2007

ฉบับที่	123	รายงานผลการสำรวจภาวะการทำงานของประชากร ทั้งราชอาณาจักร (ไตรมาสที่ 3) กรกฎาคม-กันยายน 2550
No.	123	Report of the Labor Force Survey, Whole Kingdom (Quarter 3) July-September 2007
ฉบับที่	124	รายงานผลการสำรวจภาวะการทำงานของประชากร ทั้งราชอาณาจักร (ไตรมาสที่ 4) ตุลาคม - ธันวาคม 2550
No.	124	Report of the Labor Force Survey, Whole Kingdom (Quarter 4) October-December 2007
ฉบับที่	125	รายงานผลการสำรวจภาวะการทำงานของประชากร ทั้งราชอาณาจักร (ไตรมาสที่ 1) มกราคม - มีนาคม 2551
No.	125	Report of the Labor Force Survey, Whole Kingdom (Quarter 1) January-March 2008
ฉบับที่	126	รายงานผลการสำรวจภาวะการทำงานของประชากร ทั้งราชอาณาจักร (ไตรมาสที่ 2) เมษายน-มิถุนายน 2551
No.	126	Report of the Labor Force Survey, Whole Kingdom (Quarter 2) April-June 2008
ฉบับที่	127	รายงานผลการสำรวจภาวะการทำงานของประชากร ทั้งราชอาณาจักร (ไตรมาสที่ 3) กรกฎาคม-กันยายน 2551
No.	127	Report of the Labor Force Survey, Whole Kingdom (Quarter 3) July-September 2008
ฉบับที่	128	รายงานผลการสำรวจภาวะการทำงานของประชากร ทั้งราชอาณาจักร (ไตรมาสที่ 4) ตุลาคม - ธันวาคม 2551
No.	128	Report of the Labor Force Survey, Whole Kingdom (Quarter 4) October-December 2008
ฉบับที่	129	รายงานผลการสำรวจภาวะการทำงานของประชากร ทั้งราชอาณาจักร (ไตรมาสที่ 1) มกราคม - มีนาคม 2552
No.	129	Report of the Labor Force Survey, Whole Kingdom (Quarter 1) January-March 2009
ฉบับที่	130	รายงานผลการสำรวจภาวะการทำงานของประชากร ทั้งราชอาณาจักร (ไตรมาสที่ 2) เมษายน-มิถุนายน 2552
No.	130	Report of the Labor Force Survey, Whole Kingdom (Quarter 2) April-June 2009
ฉบับที่	131	รายงานผลการสำรวจภาวะการทำงานของประชากร ทั้งราชอาณาจักร (ไตรมาสที่ 3) กรกฎาคม-กันยายน 2552
No.	131	Report of the Labor Force Survey, Whole Kingdom (Quarter 3) July-September 2009
ฉบับที่	132	รายงานผลการสำรวจภาวะการทำงานของประชากร ทั้งราชอาณาจักร (ไตรมาสที่ 4) ตุลาคม - ธันวาคม 2552
No.	132	Report of the Labor Force Survey, Whole Kingdom (Quarter 4) October-December 2009
ฉบับที่	133	รายงานผลการสำรวจภาวะการทำงานของประชากร ทั้งราชอาณาจักร (ไตรมาสที่ 1) มกราคม - มีนาคม 2553
No.	133	Report of the Labor Force Survey, Whole Kingdom (Quarter 1) January-March 2010
ฉบับที่	134	รายงานผลการสำรวจภาวะการทำงานของประชากร ทั้งราชอาณาจักร (ไตรมาสที่ 2) เมษายน-มิถุนายน 2553
No.	134	Report of the Labor Force Survey, Whole Kingdom (Quarter 2) April-June 2010

ฉบับที่	135	รายงานผลการสำรวจภาวะการทำงานของประชากร ทั้งราชอาณาจักร (ไตรมาสที่ 3) 2553
No.	135	Report of the Labor Force Survey, Whole Kingdom (Quarter 3) 2010
ฉบับที่	136	รายงานผลการสำรวจภาวะการทำงานของประชากร ทั้งราชอาณาจักร (ไตรมาสที่ 4) ตุลาคม - ธันวาคม 2553
No.	136	Report of the Labor Force Survey, Whole Kingdom (Quarter 4) October-December 2010

กลุ่มสถิติแรงงาน สำนักสถิติเศรษฐกิจและสังคม

สำนักงานสถิติแห่งชาติ กระทรวงเทคโนโลยีสารสนเทศและการสื่อสาร

โทร. 02 142 1244 ต่อ 1244 โทรสาร. 02 143 8132

e-Mail Add: laborfs@nso.go.th

Website: <http://www.nso.go.th>

ภาวะการทำงานของประชากร ไตรมาสที่ 4 พ.ศ. 2553

(หน่วย: พันคน)

1. กำลังแรงงานรวม

ชาย	21,055.5
หญิง	17,892.7

2. จำนวนผู้ทำงาน

ในเขตเทศบาล	12,818.6
นอกเขตเทศบาล	25,037.4

3. จำนวนผู้ทำงานจำแนกตามอุตสาหกรรม

เกษตรกรรม การล่าสัตว์ และการป่าไม้	15,458.9
การประมง	434.4
การทำเหมืองแร่ และเหมืองหิน	34.9
การผลิต	5,163.5
การไฟฟ้า ก๊าซ และการประปา	115.1
การก่อสร้าง	2,010.3
การขายส่ง การขายปลีก การซ่อมแซมยานยนต์ รถจักรยานยนต์ ของใช้ส่วนบุคคลและในครัวเรือน	6,110.7
โรงแรมและภัตตาคาร	2,536.7
การขนส่ง สถานที่เก็บสินค้าและการคมนาคม	1,067.7
การเป็นสื่อกลางทางการเงิน	373.3
กิจการด้านอสังหาริมทรัพย์ การให้เช่าและกิจกรรมทางธุรกิจ	723.3
การบริหารราชการ และการป้องกันประเทศ รวมทั้งการประกันสังคมภาคบังคับ	1,521.7
การศึกษา	1,233.2
งานด้านสุขภาพ และงานสังคมสงเคราะห์	701.0
กิจกรรมด้านบริการชุมชน สังคม และการบริการส่วนบุคคลอื่นๆ	744.2
ลูกจ้างในครัวเรือนส่วนบุคคล	233.1
องค์การระหว่างประเทศและองค์การต่างประเทศอื่นๆ และสมาชิก	7.4

4. จำนวนผู้ว่างงาน

ผู้ชาย	192.3
ผู้หญิง	137.6
กรุงเทพมหานคร	29.6
ภาคกลาง	81.4
ภาคเหนือ	48.3
ภาคตะวันออกเฉียงเหนือ	80.4
ภาคใต้	90.3

5. จำนวนผู้ว่างงานของกลุ่มวัยรุ่น (15-24 ปี)

ผู้ชาย	95.2
ผู้หญิง	59.9
กรุงเทพมหานคร	8.2
ภาคกลาง	42.9
ภาคเหนือ	22.8
ภาคตะวันออกเฉียงเหนือ	42.4
ภาคใต้	38.9

ที่มา : การสำรวจภาวะการทำงานของประชากร สำนักงานสถิติแห่งชาติ

Project Staff CD - ROM

Division - in - Charge

Labor Statistics Group

Economic and Social Statistics Bureau

Tel. 0 2142 1244

Production & Design

Statistical Information Integrating Group

Statistical Forecasting Bureau

Tel. 0 2141 7494



*Statistical Tables
are in the Excel Format*

Whole Kingdom

**STATISTICAL TABLES ARE IN THE EXCEL FORMAT
WHOLE KINGDOM**

TABLE	1	NUMBER OF POPULATION BY LABOR FORCE STATUS, AGE GROUP
TABLE	2	POPULATION 15 YEARS AND OVER BY MARITAL STATUS, LABOR FORCE STATUS
TABLE	3	POPULATION 15 YEARS AND OVER BY LEVEL OF EDUCATIONAL ATTAINMENT , LABOR FORCE STATUS
TABLE	4	EMPLOYED PERSONS BY LEVEL OF EDUCATIONAL ATTAINMENT, OCCUPATION
TABLE	5	EMPLOYED PERSONS BY LEVEL OF EDUCATIONAL ATTAINMENT, INDUSTRY
TABLE	6	EMPLOYED PERSONS BY WORK STATUS, OCCUPATION
TABLE	7	EMPLOYED PERSONS BY WORK STATUS, INDUSTRY
TABLE	8	EMPLOYED PERSONS BY OCCUPATION, HOURS WORKED PER WEEK, AVAILABILITY , FOR ADDITIONAL WORK
TABLE	9	EMPLOYED PERSONS BY INDUSTRY, HOURS WORKED PER WEEK, AVAILABILITY, FOR ADDITIONAL WORK
TABLE	10	EMPLOYED PERSONS BY WORK STATUS, HOURS WORKED PER WEEK, AVAILABILITY, FOR ADDITIONAL WORK
TABLE	11	EMPLOYED PERSONS BY AGE GROUP, HOURS WORKED PER WEEK, AVAILABILITY, FOR ADDITIONAL WORK
TABLE	12	UNEMPLOYED PERSONS, SEEKING JOP BY DURATION OF SEEKING JOP, LEVEL OF EDUCATIONAL ATTAINMENT
TABLE	13	UNEMPLOYED PERSONS, EVER WORKED BY LAST OCCUPATION, LAST INDUSTRY
TABLE	14	EMPLOYEE BY AVERAGE WAGE, FRINGE BENEFIT, INDUSTRY
TABLE	15	PRIVATE EMPLOYEE BY AVERAGE WAGE, FRINGE BENEFIT, INDUSTRY
TABLE	16	GOVERNMENT EMPLOYEE BY AVERAGE WAGE, FRINGE BENEFIT, INDUSTRY
TABLE	17	EMPLOYEE BY OCCUPATION, INCOME CLASS
TABLE	18	EMPLOYEE BY INDUSTRY, INCOME CLASS

Bangkok

**STATISTICAL TABLES ARE IN THE EXCEL FORMAT
BANGKOK**

TABLE	1	NUMBER OF POPULATION BY LABOR FORCE STATUS, AGE GROUP
TABLE	2	POPULATION 15 YEARS AND OVER BY MARITAL STATUS, LABOR FORCE STATUS
TABLE	3	POPULATION 15 YEARS AND OVER BY LEVEL OF EDUCATIONAL ATTAINMENT, LABOR FORCE STATUS
TABLE	4	EMPLOYED PERSONS BY LEVEL OF EDUCATIONAL ATTAINMENT, OCCUPATION
TABLE	5	EMPLOYED PERSONS BY LEVEL OF EDUCATIONAL ATTAINMENT, INDUSTRY
TABLE	6	EMPLOYED PERSONS BY WORK STATUS, OCCUPATION
TABLE	7	EMPLOYED PERSONS BY WORK STATUS, INDUSTRY
TABLE	8	EMPLOYED PERSONS BY OCCUPATION, HOURS WORKED PER WEEK, AVAILABILITY FOR ADDITIONAL WORK
TABLE	9	EMPLOYED PERSONS BY INDUSTRY, HOURS WORKED PER WEEK, AVAILABILITY FOR ADDITIONAL WORK
TABLE	10	EMPLOYED PERSONS BY WORK STATUS, HOURS WORKED PER WEEK, AVAILABILITY FOR ADDITIONAL WORK
TABLE	11	EMPLOYED PERSONS BY AGE GROUP, HOURS WORKED PER WEEK, AVAILABILITY FOR ADDITIONAL WORK
TABLE	12	UNEMPLOYED PERSONS, SEEKING JOP BY DURATION OF SEEKING JOP, LEVEL OF EDUCATIONAL ATTAINMENT
TABLE	13	UNEMPLOYED PERSONS, EVER WORKED BY LAST OCCUPATION, LAST INDUSTRY
TABLE	14	EMPLOYEE BY AVERAGE WAGE, FRINGE BENEFIT, INDUSTRY
TABLE	15	PRIVATE EMPLOYEE BY AVERAGE WAGE, FRINGE BENEFIT, INDUSTRY
TABLE	16	GOVERNMENT EMPLOYEE BY AVERAGE WAGE, FRINGE BENEFIT, INDUSTRY
TABLE	17	EMPLOYEE BY OCCUPATION, INCOME CLASS
TABLE	18	EMPLOYEE BY INDUSTRY, INCOME CLASS

Central Region

STATISTICAL TABLES ARE IN THE EXCEL FORMAT
CENTRAL REGION

TABLE	1	NUMBER OF POPULATION BY LABOR FORCE STATUS, AGE GROUP
TABLE	2	POPULATION 15 YEARS AND OVER BY MARITAL STATUS, LABOR FORCE STATUS
TABLE	3	POPULATION 15 YEARS AND OVER BY LEVEL OF EDUCATIONAL ATTAINMENT, LABOR FORCE STATUS
TABLE	4	EMPLOYED PERSONS BY LEVEL OF EDUCATIONAL ATTAINMENT, OCCUPATION
TABLE	5	EMPLOYED PERSONS BY LEVEL OF EDUCATIONAL ATTAINMENT, INDUSTRY
TABLE	6	EMPLOYED PERSONS BY WORK STATUS, OCCUPATION
TABLE	7	EMPLOYED PERSONS BY WORK STATUS, INDUSTRY
TABLE	8	EMPLOYED PERSONS BY OCCUPATION, HOURS WORKED PER WEEK, AVAILABILITY FOR ADDITIONAL WORK
TABLE	9	EMPLOYED PERSONS BY INDUSTRY, HOURS WORKED PER WEEK, AVAILABILITY FOR ADDITIONAL WORK
TABLE	10	EMPLOYED PERSONS BY WORK STATUS, HOURS WORKED PER WEEK, AVAILABILITY FOR ADDITIONAL WORK
TABLE	11	EMPLOYED PERSONS BY AGE GROUP, HOURS WORKED PER WEEK, AVAILABILITY FOR ADDITIONAL WORK
TABLE	12	UNEMPLOYED PERSONS, SEEKING JOP BY DURATION OF SEEKING JOP, LEVEL OF EDUCATIONAL ATTAINMENT
TABLE	13	UNEMPLOYED PERSONS, EVER WORKED BY LAST OCCUPATION, LAST INDUSTRY
TABLE	14	EMPLOYEE BY AVERAGE WAGE, FRINGE BENEFIT, INDUSTRY
TABLE	15	PRIVATE EMPLOYEE BY AVERAGE WAGE, FRINGE BENEFIT, INDUSTRY
TABLE	16	GOVERNMENT EMPLOYEE BY AVERAGE WAGE, FRINGE BENEFIT, INDUSTRY
TABLE	17	EMPLOYEE BY OCCUPATION, INCOME CLASS
TABLE	18	EMPLOYEE BY INDUSTRY, INCOME CLASS

Northern Region

STATISTICAL TABLES ARE IN THE EXCEL FORMAT NORTHERN REGION

TABLE	1	NUMBER OF POPULATION BY LABOR FORCE STATUS, AGE GROUP
TABLE	2	POPULATION 15 YEARS AND OVER BY MARITAL STATUS, LABOR FORCE STATUS
TABLE	3	POPULATION 15 YEARS AND OVER BY LEVEL OF EDUCATIONAL ATTAINMENT, LABOR FORCE STATUS
TABLE	4	EMPLOYED PERSONS BY LEVEL OF EDUCATIONAL ATTAINMENT, OCCUPATION
TABLE	5	EMPLOYED PERSONS BY LEVEL OF EDUCATIONAL ATTAINMENT, INDUSTRY
TABLE	6	EMPLOYED PERSONS BY WORK STATUS, OCCUPATION
TABLE	7	EMPLOYED PERSONS BY WORK STATUS, INDUSTRY
TABLE	8	EMPLOYED PERSONS BY OCCUPATION, HOURS WORKED PER WEEK, AVAILABILITY FOR ADDITIONAL WORK
TABLE	9	EMPLOYED PERSONS BY INDUSTRY, HOURS WORKED PER WEEK, AVAILABILITY FOR ADDITIONAL WORK
TABLE	10	EMPLOYED PERSONS BY WORK STATUS, HOURS WORKED PER WEEK, AVAILABILITY FOR ADDITIONAL WORK
TABLE	11	EMPLOYED PERSONS BY AGE GROUP, HOURS WORKED PER WEEK, AVAILABILITY FOR ADDITIONAL WORK
TABLE	12	UNEMPLOYED PERSONS, SEEKING JOP BY DURATION OF SEEKING JOP, LEVEL OF EDUCATIONAL ATTAINMENT
TABLE	13	UNEMPLOYED PERSONS, EVER WORKED BY LAST OCCUPATION, LAST INDUSTRY
TABLE	14	EMPLOYEE BY AVERAGE WAGE, FRINGE BENEFIT, INDUSTRY
TABLE	15	PRIVATE EMPLOYEE BY AVERAGE WAGE, FRINGE BENEFIT, INDUSTRY
TABLE	16	GOVERNMENT EMPLOYEE BY AVERAGE WAGE, FRINGE BENEFIT, INDUSTRY
TABLE	17	EMPLOYEE BY OCCUPATION, INCOME CLASS
TABLE	18	EMPLOYEE BY INDUSTRY, INCOME CLASS

Northeastern Region

STATISTICAL TABLES ARE IN THE EXCEL FORMAT
NORTHEASTERN REGION

TABLE	1	NUMBER OF POPULATION BY LABOR FORCE STATUS, AGE GROUP
TABLE	2	POPULATION 15 YEARS AND OVER BY MARITAL STATUS, LABOR FORCE STATUS
TABLE	3	POPULATION 15 YEARS AND OVER BY LEVEL OF EDUCATIONAL ATTAINMENT, LABOR FORCE STATUS
TABLE	4	EMPLOYED PERSONS BY LEVEL OF EDUCATIONAL ATTAINMENT, OCCUPATION
TABLE	5	EMPLOYED PERSONS BY LEVEL OF EDUCATIONAL ATTAINMENT, INDUSTRY
TABLE	6	EMPLOYED PERSONS BY WORK STATUS, OCCUPATION
TABLE	7	EMPLOYED PERSONS BY WORK STATUS, INDUSTRY
TABLE	8	EMPLOYED PERSONS BY OCCUPATION, HOURS WORKED PER WEEK, AVAILABILITY FOR ADDITIONAL WORK
TABLE	9	EMPLOYED PERSONS BY INDUSTRY, HOURS WORKED PER WEEK, AVAILABILITY FOR ADDITIONAL WORK
TABLE	10	EMPLOYED PERSONS BY WORK STATUS, HOURS WORKED PER WEEK, AVAILABILITY FOR ADDITIONAL WORK
TABLE	11	EMPLOYED PERSONS BY AGE GROUP, HOURS WORKED PER WEEK, AVAILABILITY FOR ADDITIONAL WORK
TABLE	12	UNEMPLOYED PERSONS, SEEKING JOP BY DURATION OF SEEKING JOP, LEVEL OF EDUCATIONAL ATTAINMENT
TABLE	13	UNEMPLOYED PERSONS, EVER WORKED BY LAST OCCUPATION, LAST INDUSTRY
TABLE	14	EMPLOYEE BY AVERAGE WAGE, FRINGE BENEFIT, INDUSTRY
TABLE	15	PRIVATE EMPLOYEE BY AVERAGE WAGE, FRINGE BENEFIT, INDUSTRY
TABLE	16	GOVERNMENT EMPLOYEE BY AVERAGE WAGE, FRINGE BENEFIT, INDUSTRY
TABLE	17	EMPLOYEE BY OCCUPATION, INCOME CLASS
TABLE	18	EMPLOYEE BY INDUSTRY, INCOME CLASS

Southern Region

STATISTICAL TABLES ARE IN THE EXCEL FORMAT

SOUTHERN REGION

TABLE	1	NUMBER OF POPULATION BY LABOR FORCE STATUS, AGE GROUP
TABLE	2	POPULATION 15 YEARS AND OVER BY MARITAL STATUS, LABOR FORCE STATUS
TABLE	3	POPULATION 15 YEARS AND OVER BY LEVEL OF EDUCATIONAL ATTAINMENT, LABOR FORCE STATUS
TABLE	4	EMPLOYED PERSONS BY LEVEL OF EDUCATIONAL ATTAINMENT, OCCUPATION
TABLE	5	EMPLOYED PERSONS BY LEVEL OF EDUCATIONAL ATTAINMENT, INDUSTRY
TABLE	6	EMPLOYED PERSONS BY WORK STATUS, OCCUPATION
TABLE	7	EMPLOYED PERSONS BY WORK STATUS, INDUSTRY
TABLE	8	EMPLOYED PERSONS BY OCCUPATION, HOURS WORKED PER WEEK, AVAILABILITY FOR ADDITIONAL WORK
TABLE	9	EMPLOYED PERSONS BY INDUSTRY, HOURS WORKED PER WEEK, AVAILABILITY FOR ADDITIONAL WORK
TABLE	10	EMPLOYED PERSONS BY WORK STATUS, HOURS WORKED PER WEEK, AVAILABILITY FOR ADDITIONAL WORK
TABLE	11	EMPLOYED PERSONS BY AGE GROUP, HOURS WORKED PER WEEK, AVAILABILITY FOR ADDITIONAL WORK
TABLE	12	UNEMPLOYED PERSONS, SEEKING JOP BY DURATION OF SEEKING JOP, LEVEL OF EDUCATIONAL ATTAINMENT
TABLE	13	UNEMPLOYED PERSONS, EVER WORKED BY LAST OCCUPATION, LAST INDUSTRY
TABLE	14	EMPLOYEE BY AVERAGE WAGE, FRINGE BENEFIT, INDUSTRY
TABLE	15	PRIVATE EMPLOYEE BY AVERAGE WAGE, FRINGE BENEFIT, INDUSTRY
TABLE	16	GOVERNMENT EMPLOYEE BY AVERAGE WAGE, FRINGE BENEFIT, INDUSTRY
TABLE	17	EMPLOYEE BY OCCUPATION, INCOME CLASS
TABLE	18	EMPLOYEE BY INDUSTRY, INCOME CLASS