

REPUBLIQUE DU SENEGAL
Un peuple – Un but – Une foi
**MINISTRE DE L'ECONOMIE
ET DES FINANCES**



DEUXIEME ENQUETE DE SUIVI DE LA PAUVRETE AU SENEGAL (ESPS-II 2011)

RAPPORT DEFINITIF

Mai 2013

Equipe de direction

| Fonctions | Prénoms et Noms |
|--|----------------------------|
| Directeur Général, Directeur de publication | Babakar FALL |
| Directeur Général Adjoint | Mamadou Falou MBENGUE |
| Directeur des Statistiques Démographiques et Sociales | Cheikh Tidiane NDIAYE |
| Directeur du Management de l'Information Statistique | Mamadou NIANG |
| Directeur de l'Administration Générale et des Ressources Humaines | Dame DIA |
| Agent Comptable Particulier | El Hadji Amadou DIOP YAGUE |
| Chef de la division des statistiques sociales et du suivi des conditions de vie et de la pauvreté | Mababou KEBE |
| Chef de la Division des Systèmes d'Information et des Bases de Données | Oumar FALL |
| Chef par intérim de la Cellule de Programmation, d'Harmonisation, de Coordination Statistique et de Coopération Internationale | Mam Siga NDIAYE |
| Chef de la division de la documentation, de la diffusion et des relations avec les usagers | Aissatou GUEYE THIAM |

Equipe de rédaction

| | |
|---|---|
| 1. Chapitre 1: PRESENTATION DU PAYS ET DE L'ENQUETE | Samba NDIAYE |
| 2. Chapitre 2: CARACTERISTIQUES DES MENAGES | Papa Mabèye DIOP & Abdou GUEYE |
| 3. Chapitre 3: DEPENSES | Mahmouh DIOUF |
| 4. Chapitre 4: PAUVRETE MONETAIRE | Cheikh T. NDIAYE, Samba NDIAYE & Momath CISSE |
| 5. Chapitre 5: PERCEPTION DE LA PAUVRETE ET DE LA GOUVERNANCE | Nalar K. Serge MANEL |
| 6. Chapitre 6: EDUCATION | Samba NDIAYE & Adjibou Oppa BARRY |
| 7. Chapitre 7: ETAT DE SANTE | Atoumane FALL & Jean Pierre D.BAHOUM |
| 8. Chapitre 8: EMPLOI ET CHOMAGE | Macoumba DIOUF & Jean R. Malou |
| 9. Chapitre 9: MIGRATION INTERNE | Awa CISSOKO FAYE |
| 10. Chapitre 10: TRANSFERTS REÇUS ET VERSES, REVENUS HORS EMPLOI ET HORS TRANSFERT | Momath CISSE & Mamadou GUEYE |
| 11. Chapitre 11 : DIMENSION SOCIOCULTURELLE DU CHEF DE MENAGE | Ndèye Binta DIEME & Macoumba DIOUF |
| 12. Chapitre 12: CHANGEMENTS CLIMATIQUES, CHOCS ET MILIEU DE RÉSIDENCEGIES D'ADAPTATION | Cheikh T. NDIAYE & Ndèye Binta DIEME |

Ce rapport a été rédigé avec l'appui technique d'une équipe d'informaticiens composée de Abdoulaye BA, Baye Demba DIACK, Abdoul Aziz DIAW, Ibrahima DIOP, Abdel Kader FALL, Bourama MANE, Abdoul Samath MBACKE, Papa Thiécouta NDIAYE, Jean Paul NGOM, Madon AWISSI SALL et Mary SOW THIAM.

Il a été enrichi par les contributions pertinentes du comité de lecture de l'ANSD et d'experts dans le domaine.

AGENCE NATIONALE DE LA STATISTIQUE ET DE LA DEMOGRAPHIE

RUE DE DIOURBEL X RUE DE ST-LOUIS - POINT E - DAKAR. B.P. 116 DAKAR R.P. - SENEGAL

TELEPHONE (221) 33 869 21 39 / 33 869 21 60 - FAX (221) 33 824 36 15

SITE WEB : WWW.ANSD.SN ; EMAIL: STATSENEGAL@ANSD.SN

DISTRIBUTION : DIVISION DE LA DOCUMENTATION, DE LA DIFFUSION ET DES RELATIONS AVEC LES USAGERS

ISSN 0850-1491

TABLE DES MATIERES

| | |
|--|------|
| LISTE DES TABLEAUX..... | iv |
| LISTE DES GRAPHIQUES..... | viii |
| LISTE DES SIGLES ET ABREVIATIONS | ix |
| TABLEAU DE SYNTHÈSE DES PRINCIPAUX INDICATEURS (%)..... | x |
| AVANT -PROPOS | xi |
| REMERCIEMENTS..... | xii |
| RESUME ANALYTIQUE | 1 |
| Chapitre 1: PRESENTATION DU PAYS ET DE L'ENQUETE | 1 |
| 1.1. Présentation du Pays | 1 |
| 1.1.1. Le Territoire : Situation, milieu physique et étendue | 1 |
| 1.1.2. Une population en accroissement | 2 |
| 1.1.3. Organisation administrative | 2 |
| 1.1.4. Économie | 3 |
| 1.2. Présentation de l'enquête | 4 |
| 1.2.1. Contexte et justifications de l'enquête | 4 |
| 1.2.2. Plan de sondage et méthodologie de collecte | 5 |
| 1.2.3. Organisation du travail de terrain et durée de la collecte..... | 9 |
| 1.2.4. Questionnaire de l'enquête | 9 |
| Chapitre 2: CARACTERISTIQUES DES MENAGES..... | 11 |
| 2.1. Structure de la population | 11 |
| 2.1.1. Une population à tendance urbaine..... | 11 |
| 2.1.2. Une population jeune et en majorité féminine | 11 |
| 2.2. Caractéristiques sociodémographiques des chefs de ménages | 13 |
| 2.2.1. Le nombre de chefs de ménage femmes en hausse..... | 13 |
| 2.2.2. Des chefs de ménages relativement âgés | 13 |
| 2.2.3. Situation matrimoniale des chefs de ménage..... | 14 |
| 2.2.4. Des chefs de ménages en majorité non instruits | 15 |
| 2.2.5. Occupation des chefs de ménage | 15 |
| 2.2.6. Des ménages de taille relativement élevée | 15 |
| 2.3. Caractéristiques du logement..... | 16 |
| 2.3.1. Type de logement..... | 16 |
| 2.3.2. Des chefs de ménages plutôt propriétaires..... | 16 |
| 2.3.3. Des ménages au peuplement modéré..... | 17 |
| 2.3.4. Accès limité à l'éclairage électrique | 18 |
| 2.3.5. Un accès inégalitaire à l'eau | 19 |
| 2.3.6. Un faible accès à des sanitaires adéquats..... | 20 |
| 2.3.7. Absence de système d'évacuation des eaux usées..... | 20 |
| 2.4. Situation des enfants | 21 |
| Chapitre 3: DEPENSES | 22 |
| 3.1. Dépense globale annuelle totale..... | 22 |
| 3.2. Structure des dépenses des ménages | 23 |
| 3.3. Inégalités dans les dépenses de consommation | 24 |
| Chapitre 4: PAUVRETE MONETAIRE | 26 |
| 4.1. Méthode d'estimation des indicateurs de pauvreté | 26 |
| 4.2. Tendances de la pauvreté de 2001-à 2011 | 28 |
| 4.3. Pauvreté : de fortes disparités régionales..... | 29 |
| 4.4. Pauvreté : les ménages dirigés par les femmes mieux lotis | 30 |
| 4.5. Pauvreté : les ménages polygames plus touchés | 31 |
| 4.6. Pauvreté : les chefs de ménage âgés plus vulnérables | 32 |
| 4.7. Pauvreté : les <i>chefs de ménage sans instruction</i> plus démunis..... | 33 |
| 4.8. Pauvreté : les ménages de chefs indépendants agricoles plus touchés | 34 |

| | |
|---|----|
| Chapitre 5: PERCEPTION DE LA PAUVRETE ET DE LA GOUVERNANCE..... | 36 |
| 5.1. Perception de la situation économique et de la pauvreté | 36 |
| 5.1.1. Un sentiment majoritaire de dégradation de la situation économique..... | 36 |
| 5.1.2. Analyse comparative des perceptions de la pauvreté | 38 |
| 5.2. Perception des institutions et de la gouvernance | 40 |
| 5.2.1. Un sentiment généralisé de hausse du niveau de corruption | 40 |
| 5.2.2. Les marchés publics indexés..... | 41 |
| 5.3. Priorités et solutions proposées par les ménages sénégalais..... | 41 |
| 5.3.1. L'emploi comme première priorité | 42 |
| 5.3.2. Solutions proposées pour l'amélioration des conditions de vie..... | 42 |
| Chapitre 6: EDUCATION | 45 |
| 6.1. Tendances de l'Alphabétisation de 2001 à 2011 | 45 |
| 6.2. Alphabétisation selon le sexe et le milieu de résidence | 46 |
| 6.3. Alphabétisation selon le sexe et la région..... | 47 |
| 6.4. Alphabétisation selon l'âge et le sexe | 48 |
| 6.5. Evolution du Taux brut de scolarisation (TBS) au primaire de 2001-à 2011 | 48 |
| 6.6. TBS selon le cycle et la région | 49 |
| 6.7. TBS global selon le sexe et la région..... | 49 |
| 6.8. TBS préscolaire selon le sexe et la région | 50 |
| 6.9. TBS au primaire selon le sexe et la région | 51 |
| 6.10. Tendances du Taux Net de Scolarisation au primaire de 2001-à 2011..... | 52 |
| 6.11. TNS selon le cycle la région | 52 |
| 6.12. Répartition des effectifs selon la catégorie de l'établissement | 53 |
| 6.13. Dépenses d'éducation des ménages | 53 |
| 6.14. Nature des problèmes rencontrés par les élèves | 54 |
| Chapitre 7: ETAT DE SANTE | 56 |
| 7.1. Etat de santé de la population | 56 |
| 7.2. Consultations médicales..... | 60 |
| 7.3. Raisons de non utilisation des services de santé | 61 |
| 7.4. Dépenses de santé | 62 |
| Chapitre 8: EMPLOI ET CHOMAGE..... | 64 |
| 8.1. L'Emploi..... | 64 |
| 8.1.1. L'Activité..... | 64 |
| 8.1.2. La participation au marché du travail | 66 |
| 8.1.3. Les secteurs d'activité..... | 67 |
| 8.1.4. La Pluriactivité des travailleurs | 67 |
| 8.2. Le Chômage et le sous-emploi..... | 68 |
| 8.2.1. Le Chômage | 68 |
| 8.2.2. Le Sous-emploi | 70 |
| 8.3. La Dépendance économique | 70 |
| 8.4. L'Emploi des jeunes (15-24 ans) | 71 |
| 8.5. Enfants occupés | 72 |
| Chapitre 9: MIGRATION INTERNE..... | 74 |
| 9.1. Définition des concepts..... | 74 |
| 9.1.1. Migration..... | 74 |
| 9.1.2. Migration interne | 74 |
| 9.1.3. Migrant..... | 74 |
| 9.2. Intensité des échanges migratoires internes | 75 |
| 9.2.1. Intensité des échanges migratoires inter-milieus..... | 75 |
| 9.2.2. Intensité des échanges migratoires interrégionaux | 76 |
| 9.3. Caractéristiques individuelles des migrants interrégionaux | 79 |
| 9.3.1. Prédominance de la migration interrégionale féminine | 79 |
| 9.3.2. Des migrants interrégionaux plutôt jeunes | 79 |

| | | |
|--|--|------------|
| 9.3.3. | Des migrants en majorité mariés..... | 80 |
| 9.3.4. | Des migrants travailleurs indépendants | 81 |
| Chapitre 10: TRANSFERTS REÇUS ET TRANSFERTS VERSES, REVENUS HORS EMPLOI ET HORS TRANSFERT | | 82 |
| 10.1. | Montant et structures des transferts reçus | 82 |
| 10.1.1. | Types de transferts | 82 |
| 10.1.2. | Montant des transferts reçus | 83 |
| 10.1.3. | Mécanismes de transfert | 84 |
| 10.1.4. | Fréquence des transferts reçus | 85 |
| 10.1.5. | Utilisation des transferts reçus | 85 |
| 10.1.6. | Principaux bénéficiaires..... | 87 |
| 10.1.7. | Lieu de résidence des expéditeurs..... | 87 |
| 10.2. | Transferts versés | 89 |
| 10.2.1. | Montant et structures des transferts versés | 89 |
| 10.2.2. | Le transfert informel en vogue..... | 89 |
| 10.2.3. | Fréquence des transferts versés..... | 90 |
| 10.2.4. | Utilisation des transferts versés | 91 |
| 10.2.5. | Principaux bénéficiaires des transferts versés..... | 92 |
| 10.2.6. | Lieu de résidence des bénéficiaires..... | 93 |
| 10.3. | Revenu hors emploi et hors transfert | 94 |
| 10.3.1. | Pension de retraite, principale source de revenu hors emploi/transfert | 94 |
| 10.3.2. | Distribution de revenu hors emploi et hors transfert | 94 |
| 10.3.3. | Distribution de revenu hors emploi et hors transfert selon le sexe | 95 |
| Chapitre 11 : DIMENSION SOCIOCULTURELLE DU CHEF DE MENAGE | | 98 |
| 11.1. | Religiosité | 98 |
| 11.1.1. | Pratique religieuse à travers les offices..... | 98 |
| 11.1.2. | Offices religieuses et milieu de résidence..... | 99 |
| 11.1.3. | Religion et vie quotidienne | 100 |
| 11.2. | Perception de la parité..... | 101 |
| 11.2.1. | Parité et emploi | 101 |
| 11.2.2. | Vie sociale..... | 102 |
| 11.3. | L'insécurité | 103 |
| 11.3.1. | Perception de la sécurité du milieu de résidence | 103 |
| 11.3.2. | Agression ou vol | 105 |
| 11.3.3. | Lieu d'agression..... | 105 |
| 11.3.4. | Signalement de l'agression | 106 |
| Chapitre 12 : CHANGEMENTS CLIMATIQUES, CHOCS ET STRATEGIES D'ADAPTATION | | 107 |
| 12.1. | Perceptions des changements de l'environnement | 107 |
| 12.1.1. | Changements observés..... | 107 |
| 12.1.2. | Principales causes | 108 |
| 12.2. | Chocs subis et solutions adoptées | 109 |
| 12.2.1. | Chocs dus au climat ou à l'environnement | 109 |
| 12.2.2. | Solutions | 110 |
| CONCLUSION..... | | 112 |
| ANNEXES | | 113 |
| Annexe 1: Liste des enquêteurs de l'ESPS-II, Sénégal, 2011 | | 113 |
| Annexe 2: L'utilisation des NTIC dans l'ESPS-II..... | | 117 |
| 1. | Contexte | 117 |
| 2. | Personnel mis en place..... | 117 |
| 3. | Architecture technique | 117 |
| 5. | Documentation de l'enquête avec le Microdata Management ToolKit | 121 |
| Annexe 3: Questionnaires | | CXXIII |

LISTE DES TABLEAUX

| | |
|--|----|
| Tableau 2.1 : Répartition de la population selon le milieu de résidence | 11 |
| Tableau 2.2 : Répartition de la population selon le groupe d'âge, le sexe et le milieu de résidence | 12 |
| Tableau 2.3 Répartition des chefs de ménage par sexe selon le milieu de résidence | 13 |
| Tableau 2.4 : Répartition des chefs de ménage selon l'âge et le milieu de résidence | 14 |
| Tableau 2.5 : Répartition des chefs de ménage selon la situation matrimoniale et le milieu de résidence..... | 14 |
| Tableau 2.6 : Niveau d'instruction des chefs de ménage..... | 15 |
| Tableau 2.7 : Répartition des chefs de ménage selon l'occupation | 15 |
| Tableau : 2.8 Répartition des ménages selon la taille et le milieu de résidence..... | 16 |
| Tableau 2.10 : Répartition des ménages par type de logement selon le milieu de résidence | 16 |
| Tableau 2.11: Répartition des ménages par Statut d'occupation selon le milieu de résidence..... | 17 |
| Tableau 2.12 : Répartition des ménages par nombre de pièces occupées selon le milieu de résidence..... | 18 |
| Tableau 2.13: Répartition des ménages selon l'indice de peuplement et le milieu de résidence | 18 |
| Tableau 2.14 : Répartition des ménages par source d'éclairage selon le milieu de résidence | 19 |
| Tableau 2.15 : Répartition des ménages par source d'approvisionnement en eau selon le milieu de résidence..... | 19 |
| Tableau 2.16: Répartition des ménages par Type de toilette selon le milieu de résidence | 20 |
| Tableau 2.17 : Répartition des ménages par mode d'évacuations des eaux usées selon le milieu de résidence..... | 21 |
| Tableau 2.18 : Situation des enfants selon l'état de survie des parents | 21 |
| Tableau 3.1: Répartition de la dépense annuelle selon le milieu de résidence | 22 |
| Tableau 3.2: Structure des dépenses selon le milieu et les principaux postes de dépenses (montants en millions de FCFA) | 23 |
| Tableau 3.3: Quintiles de dépenses de consommation par tête (en francs CFA) selon le milieu de résidence..... | 24 |
| Tableau 4.1: Composition du panier alimentaire base sur l'enquête ESAM II, 2001/02 | 27 |
| Tableau 4.2 : Lignes de pauvreté ESPS-II | 27 |
| Tableau 4.3: Mesures de la pauvreté selon la région..... | 30 |
| Tableau 4.4: Mesures de la pauvreté selon le sexe du chef de ménage et le milieu de résidence..... | 31 |
| Tableau 4.5: Mesures de la pauvreté selon la situation matrimoniale du chef de ménage et le milieu de résidence | 31 |
| Tableau 4.6: Mesures de la pauvreté selon l'âge du chef de ménage et le milieu de résidence | 33 |
| Tableau 4.7: Mesures de la pauvreté selon le niveau d'instruction du chef de ménage et le milieu de résidence..... | 34 |
| Tableau 4.8: Mesures de la pauvreté selon le secteur d'activité du chef de ménage et le milieu de résidence..... | 35 |
| Tableau 5.1: Niveau d'appréciation (%) de la situation économique du ménage comparée à celle d'il y a un an selon le milieu de résidence..... | 37 |
| Tableau 5.2 : Niveau d'appréciation (%) de la situation économique de la communauté comparée à celle d'il y a un an selon le milieu de résidence | 37 |
| Tableau 5.3 : Répartition (%) du principal signe de manifestation de la pauvreté selon le milieu de résidence..... | 38 |

| | |
|---|----|
| Tableau 5.4 : Niveau d'appréciation (%) de la catégorie d'appartenance du ménage selon le milieu de résidence | 39 |
| Tableau 5.5 : Niveau d'appréciation (%) de la de la pauvreté de la pauvreté dans les cinq prochaines années selon le milieu de résidence | 40 |
| Tableau 5.6 : Niveau d'appréciation (%) de la corruption des ménages selon le milieu de résidence | 40 |
| Tableau 5.7 : Niveau d'appréciation (%) de la corruption et des détournements de deniers publics des ménages selon le milieu de résidence | 41 |
| Tableau 5.8 : Répartition des paiements non officiels reçus selon le service | 41 |
| Tableau 5.9 : Répartition (%) de la principale priorité de la communauté selon le milieu de résidence | 42 |
| Tableau 5.10 : Identification (%) du meilleur moyen de lutte contre la pauvreté dans la communauté selon le milieu de résidence | 43 |
| Tableau 5.11 : Identification (%) par les ménages du secteur prioritaire pour l'Etat dans l'amélioration des conditions de vie des populations selon le milieu de résidence | 44 |
| Tableau 6.1: Taux Alphabétisation selon le sexe | 46 |
| Tableau 6.2: Taux Alphabétisation selon le sexe et la région | 47 |
| Tableau 6.3: Taux Alphabétisation selon le sexe et l'âge | 48 |
| Tableau 6.4: Taux brut de scolarisation selon le cycle et la région | 49 |
| Tableau 6.5: Taux brut de scolarisation global selon le sexe et la région | 50 |
| Tableau 6.6: Taux brut de scolarisation au préscolaire selon le sexe et la région | 51 |
| Tableau 6.7: Taux brut de scolarisation au primaire, selon le sexe et la région | 51 |
| Tableau 6.8: TNS selon le cycle et la région (%) | 53 |
| Tableau 6.9: Répartition des effectifs d'apprenants selon la catégorie de l'établissement (%) | 53 |
| Tableau 6.10: Répartition de la dépense moyenne par année selon la nature | 54 |
| Tableau 6.11: Principaux problèmes rencontrés par les élèves selon le milieu de résidence | 55 |
| Tableau 7.1 : Répartition des personnes ayant consulté selon le milieu de résidence par type de service consulté | 60 |
| Tableau 7.2 : Répartition des personnes ayant consulté selon le milieu de résidence par statut du service consulté | 61 |
| Tableau 8.1 : Répartition des emplois par secteurs/branches d'activité | 67 |
| Tableau 8.2: Tableau récapitulatif des indicateurs de base sur l'emploi des jeunes de 15-24 ans | 71 |
| Tableau 8.3: Tableau récapitulatif des indicateurs sur le marché du travail | 72 |
| Tableau 8.4: Tableau récapitulatif des indicateurs sur le marché du travail sur le travail des 15-34 ans | 73 |
| Tableau 8.5: Tableau récapitulatif des indicateurs sur le marché du travail sur le travail des 15 ans et plus | 73 |
| Tableau 9.1 : Intensité des échanges migratoires intra et inter-milieus | 75 |
| Tableau 9.2 : Intensité des échanges migratoires entre milieux de résidence | 75 |
| Tableau 9.3 : Intensité des échanges migratoires interrégionaux | 76 |
| Tableau 9.4 : Intensité des échanges migratoires par région actuelle selon la région de provenance | 78 |
| Tableau 10.1 : Répartition des bénéficiaires selon le type de transfert | 83 |
| Tableau 10.2 : Répartition du montant total des transferts reçus selon le milieu de résidence et le type de transfert (en milliards) | 83 |

| | |
|--|----|
| Tableau 10.3: Répartition des bénéficiaires selon le milieu de résidence et la principale voie de transfert..... | 84 |
| Tableau 10.4: Répartition du montant total des transferts reçus selon le milieu de résidence et la principale voie de transfert (en milliards)..... | 85 |
| Tableau 10.5: Répartition des bénéficiaires selon le milieu de résidence et la fréquence du transfert..... | 85 |
| Tableau 10.6 : Répartition du montant total des transferts reçus selon le milieu de résidence et la fréquence du transfert (en milliards)..... | 85 |
| Tableau 10.7: Répartition des bénéficiaires selon la nature de l'utilisation principale de l'envoi | 86 |
| Tableau 10.8: Répartition du montant total des transferts reçus selon la nature de l'utilisation principale de l'envoi (en milliards) | 86 |
| Tableau 10.9 : Répartition des bénéficiaires selon le lieu de résidence et le lien avec l'expéditeur . | 87 |
| Tableau 10.10 : Répartition du montant total des transferts reçus selon le lieu de résidence et le lien de parenté avec l'expéditeur (en milliards) | 87 |
| Tableau 10.11 : Répartition des bénéficiaires selon le lieu de résidence de l'expéditeur principal .. | 88 |
| Tableau 10.12 : Répartition du montant total des transferts reçus selon le lieu de résidence de l'expéditeur principal (en milliards)..... | 88 |
| Tableau 10.13 : Répartition des expéditeurs selon le milieu de résidence et le type de transfert | 89 |
| Tableau 10.14 : Répartition du montant total des transferts versés selon le milieu de résidence et le type de transfert (en milliards)..... | 89 |
| Tableau 10.15 : Répartition des expéditeurs selon le milieu de résidence et la principale voie de transfert..... | 90 |
| Tableau 10.16: Répartition du montant total des transferts versés selon le milieu de résidence et la principale voie de transfert (en milliards)..... | 90 |
| Tableau 10.17: Répartition des expéditeurs selon la fréquence du transfert | 90 |
| Tableau 10.18 : Répartition du montant total des transferts versés selon le milieu de résidence et la fréquence du transfert (en milliards)..... | 91 |
| Tableau 10.19 : Répartition des expéditeurs selon la nature de l'utilisation principale du transfert. | 91 |
| Tableau 10.20: Répartition du montant total des transferts versés selon la nature de l'utilisation principale de l'envoi (en milliards) | 92 |
| Tableau 10.21: Répartition des expéditeurs selon le milieu de résidence et le lien de parenté avec le bénéficiaire | 92 |
| Tableau 10.22 : Répartition du montant total des transferts versés selon le milieu de résidence et le lien de parenté avec le bénéficiaire (en milliards)..... | 92 |
| Tableau 10.23: Répartition des expéditeurs selon le milieu de résidence et le lieu de résidence du bénéficiaire principal | 93 |
| Tableau 10.24 : Répartition du montant total des transferts versés selon le milieu de résidence et le lieu de résidence du bénéficiaire principal (en milliards) | 93 |
| Tableau 10.25 : Répartition des bénéficiaires de revenu hors emploi et hors transfert selon le milieu de résidence et la source principale | 94 |
| Tableau 10.26 : Répartition du montant du revenu hors emploi et hors transfert selon la source principale (en milliard)..... | 95 |
| Tableau 10.27: Répartition du montant du revenu hors emploi et hors transfert selon le sexe et le milieu de résidence (en milliards)..... | 95 |

| | |
|--|-----|
| Tableau 10.28 : Répartition du montant du revenu hors emploi et hors transfert selon la catégorie socio professionnelle et le milieu de résidence (en milliards) | 96 |
| Tableau 10.29: Contribution des individus au revenu du ménage selon la source de leur revenu hors emploi et hors transfert et le milieu de résidence (en milliards) | 96 |
| Tableau 11.1. Répartition des chefs de ménage selon la fréquence des offices religieux, le sexe et la religion déclarée | 99 |
| Tableau 11.2. Répartition des chefs de ménage selon la fréquence des offices religieux et le milieu de résidence | 100 |
| Tableau 11.3. Répartition des chefs de ménage selon la place de la religion dans leur vie et le milieu de résidence | 100 |
| Tableau 11.4. Répartition des chefs de ménage selon la place de Dieu dans leur vie et le milieu de résidence | 101 |
| Tableau 11.5. Proportions de chefs de ménage en désaccord avec quelques affirmations selon le milieu de résidence et le sexe | 103 |
| Tableau 11.6. Répartition des personnes victimes d'une agression ou d'un vol selon le milieu de résidence et la nature de la perte subie | 105 |
| Tableau 11.7. Répartition des personnes victimes d'une agression ou d'un vol selon le milieu de résidence et le lieu de l'agression/vol | 105 |
| Tableau 11.8. Répartition des personnes victimes d'une agression ou d'un vol selon le milieu de résidence et le signalement de l'agression | 106 |
| Tableau 12.1. Proportion de la population considérant que les changements ont affecté de manière importante et très importante les localités au cours des cinq dernières années selon le milieu de résidence | 108 |
| Tableau 12.2. Principales raisons des changements constatés selon le milieu de résidence | 109 |
| Tableau 12.3. Principaux problèmes liés au climat ou à l'environnement | 110 |
| Tableau 12.4. Solutions de court terme adoptées par les populations pour faire face aux problèmes environnementaux | 110 |
| Tableau 12.5. Stratégies de long terme adoptées par les populations selon le milieu de résidence pour faire face aux problèmes environnementaux | 111 |

LISTE DES GRAPHIQUES

| | |
|--|-----|
| Graphique 2.1 : Pyramide des âges de la population..... | 13 |
| Graphique 4.1: Évolution de l'incidence de la pauvreté selon le milieu de résidence, 2001-2011..... | 29 |
| Graphique 6.1: Evolution du taux d'alphabétisation selon la zone de résidence entre 2001 et 2011 | 46 |
| Graphique 6.2: Evolution du Taux brut de scolarisation au primaire de 2001-02 à 2010-11 | 48 |
| Graphique 6.3: Evolution du TNS de 2001-02 à 2010-11..... | 52 |
| Graphique 7.1 : Pourcentage des personnes ayant eu un problème de santé quelconque selon le milieu de résidence..... | 56 |
| Graphique 7.2: Proportion de malades selon la maladie déclarée..... | 57 |
| Graphique 7.3: Durée d'immobilisation pour maladie selon le milieu de résidence | 58 |
| Graphique 7.4 : Pourcentage d'individus vivant avec un handicap selon le milieu de résidence..... | 59 |
| Graphique 7.5 : Pourcentage d'individus (vivant avec un handicap) dont le handicap empêche d'avoir une activité soutenue ou de suivre une scolarité normale selon le milieu de résidence | 59 |
| Graphique 7.6: Pourcentage de la population totale ayant eu une consultation par milieu de résidence | 60 |
| Graphique 7.7 : Pourcentage des individus par raison de la non utilisation de service de santé selon le milieu de résidence | 62 |
| Graphique 7.8 : Dépenses de santé par tête selon le milieu de résidence..... | 62 |
| Graphique 8.1: Taux d'activité par région..... | 65 |
| Graphique 8.2: Évolution du taux d'activité selon le milieu de résidence | 66 |
| Graphique 8.4 Taux de chômage selon le lieu de résidence au Sénégal | 69 |
| Graphique 8.5: Taux de chômage par région | 69 |
| Graphique 8.6: Évolution des taux de chômage, d'activité et d'occupation | 70 |
| Graphique 9.1 : Répartition des migrants interrégionaux selon le sexe | 79 |
| Graphique 9.2 : Répartition des migrants interrégionaux selon l'âge | 80 |
| Graphique 9.3 : Répartition des migrants interrégionaux selon l'état matrimonial | 80 |
| Graphique 9.4 : Répartition des migrants interrégionaux selon la catégorie socio-professionnelle ... | 81 |
| Graphique 11.1. Proportion de chefs de ménage réfractaires à la préférence masculine en matière d'emploi selon le niveau d'instruction et le sexe | 102 |
| Graphique 11.2. Proportion de chefs de ménage réfractaires à la préférence masculine en matière d'emploi selon le milieu de résidence..... | 102 |
| Graphique 11.3. Proportion de chefs de ménage qui ne se sentent pas en sécurité dans leur localité selon le sexe..... | 104 |
| Graphique 11.4. Proportion de chefs de ménage qui ne sentent pas en sécurité dans leur localité selon le milieu de résidence | 104 |

LISTE DES SIGLES ET ABREVIATIONS

| | |
|---------|---|
| ANSD | Agence Nationale de la Statistique et de la Démographie |
| BIT | Bureau International du Travail |
| BM | Banque Mondiale |
| DPS | Direction de la Prévision et de la Statistique |
| DSRP | Document de Stratégie de Réduction de la Pauvreté |
| EDS | Enquête Démographique et de Santé |
| EPPS | Enquête de Perception de la Pauvreté au Sénégal |
| ESAM | Enquête Sénégalaise Auprès des Ménages |
| ESP | Enquête Sur les Priorités |
| ESPS-II | Deuxième Enquête de Suivi de la Pauvreté au Sénégal |
| IADM | Initiative d'Allègement de la Dette Multilatérale |
| INSEE | Institut National de la Statistique et des Etudes Economiques de France |
| MEF | Ministère de l'Economie et des Finances |
| MFFDS | Ministère de la Femme, de la Famille et du Développement Social |
| OPCV | Observatoire de la Pauvreté et des Conditions de Vie |
| OMD | Objectifs du Millénaire pour le Développement |
| OMS | Organisation Mondiale de la Santé |
| PAM | Programme Alimentaire Mondial |
| PRP | Programme pour la Réduction de la Pauvreté |
| PNUD | Programme des Nations Unies pour le Développement |
| PPTE | Pays Pauvres Très Endettés |
| QUIBB | Questionnaire Unifié des Indicateurs de Biens être de Base |
| QUID | Questionnaire Unifié des Indicateurs de Développement |
| RGPH | Recensement Général de la Population et de l'Habitat |
| SDE | Société Des Eaux |
| SENELEC | Société Nationale d'Electricité |
| UCSPE | Unité de Coordination et de Suivi de la Politique Economique |
| TBS | Taux Brut de Scolarisation |

TABLEAU DE SYNTHESE DES PRINCIPAUX INDICATEURS (%)

| Rubrique | Indicateurs | Valeur | | | |
|--|---|--------|---------------|-------|---------|
| | | Dakar | Autres villes | Rural | Sénégal |
| POPULATION | | | | | |
| Répartition spatiale | Pourcentage de la population selon le milieu de résidence | 23,5 | 20,3 | 56,2 | 100 |
| Pauvreté | Taux de pauvreté | 26,2 | 41,3 | 57,3 | 46,7 |
| Alphabétisation | Taux d’alphabétisation (personnes âgées de 15 et plus) | 68,8 | 61,8 | 38,9 | 52,1 |
| Education | Taux brut de scolarisation au primaire | 102,8 | 98,9 | 66,8 | 79,7 |
| | Taux net de scolarisation au primaire | 79,3 | 74,4 | 49,2 | 59,6 |
| Santé | Taux de morbidité au cours des quatre dernières semaines précédant l’interview | 24,1 | 27,8 | 29,5 | 27,9 |
| | Pourcentage de personnes vivant avec un handicap | 2,8 | 3,9 | 3,5 | 3,4 |
| | Pourcentage des personnes dont l’handicap empêche d’avoir une activité soutenu | 47,9 | 44,9 | 45,9 | 46,1 |
| Emploi | Taux d’activité | 45,1 | 40,2 | 54,2 | 48,8 |
| | Taux de chômage des personnes âgées de 10 ans et plus | 14,1 | 13,9 | 7,4 | 10,2 |
| | Taux de chômage des personnes âgées de 15-24 ans et plus | 16,8 | 16,3 | 10,5 | 12,7 |
| Migration | Pourcentage d’émigrants internes selon le milieu de résidence | 31,5 | 19,6 | 48,8 | 100 |
| | Pourcentage d’immigrants internes selon le milieu de résidence | 38,8 | 18,9 | 42,4 | 100 |
| MENAGES : CARACTERISTIQUES ET PATRIMOINE | | | | | |
| Caractéristiques des ménages | Pourcentage de ménages disposant d’un robinet intérieur | 80,2 | 66,9 | 26,3 | 50,2 |
| | Pourcentage de ménages qui consomment l’eau de robinet | 95,5 | 79,2 | 53,7 | 71 |
| | Pourcentage de ménages ayant accès à l’électricité | 93,8 | 82,5 | 24,9 | 56,7 |
| | Pourcentage de ménage disposant de toilette avec chasse ou latrine couverte | 98,1 | 79,2 | 36,4 | 63 |
| Patrimoine des ménages | Pourcentage de ménages propriétaires du logement occupé | 47,5 | 48,3 | 93,6 | 73,1 |
| | Pourcentage de ménages locataires du logement occupé | 44,9 | 32,8 | 1,7 | 19,3 |
| CONDITIONS DE VIE DES MENAGES : ACCES AUX SERVICES SOCIAUX ET DEPENSES | | | | | |
| Dépenses des ménages | Part des dépenses alimentaires sur la dépense totale des ménages | 38,9 | 51,9 | 68,0 | 51,8 |
| | Part des dépenses de santé sur la dépense totale des ménages | 3,3 | 3,0 | 3,6 | 3,4 |
| | Part des dépenses d’enseignement sur la dépense totale des ménages | 3,8 | 2,1 | 0,6 | 2,4 |
| | Part des dépenses de logement sur la dépense totale des ménages | 29,8 | 23,4 | 13,6 | 22,8 |
| | Montant de la dépense par jour et par tête (FCFA) | 1442 | 841 | 486 | 780 |
| CONDITIONS DE VIE : PERCEPTION DE LA PAUVRETE PAR LES POPULATIONS | | | | | |
| Situation économique des ménages | Pourcentage de chefs de ménage qui considèrent leur ménage comme pauvre | 35,5 | 48,7 | 58,5 | 48,6 |
| Priorités et solutions | Pourcentage de chefs de ménage qui citent l’approvisionnement en eau potable comme 1 ^{ère} priorité | 7,6 | 10,7 | 30,7 | 18,8 |
| | Pourcentage de chefs de ménage qui citent l’emploi comme 1 ^{ère} priorité | 41,9 | 36,1 | 11,2 | 26,8 |
| | Pourcentage de chefs de ménage qui citent la promotion d’activités productrices comme 1 ^{ère} priorité | 12,7 | 16,4 | 10,9 | 12,6 |
| | Pourcentage de chefs de ménage qui citent l’assainissement comme 1 ^{ère} priorité | 20,4 | 14,0 | 1,4 | 10,4 |

AVANT -PROPOS

L'Enquête de Suivi de la Pauvreté au Sénégal (ESPS-II) a été exécutée par l'Agence Nationale de la Statistique et de la Démographie (ANSD), du Ministère de l'Economie et des Finances (MEF).

Les objectifs de cette enquête déclinés dans le document de projet s'articulent essentiellement autour du renseignement des indicateurs de suivi des conditions de vie et de la pauvreté et des Objectifs du Millénaire pour le Développement (OMD) au Sénégal.

La réalisation de l'ESPS-II a nécessité une mobilisation particulière des partenaires techniques et financiers aux côtés du Gouvernement sénégalais, au rang desquels, on peut notamment citer : la Banque mondiale (BM), le Programme Alimentaire Mondial (PAM), l'Agence Canadienne de Développement International (ACDI) et le Programme des Nations Unies pour le Développement (PNUD).

Les outils de l'enquête sont inspirés des enquêtes déjà exécutées au Sénégal et dans d'autres pays, en prenant en compte les nouveaux besoins exprimés par les utilisateurs de données statistiques, notamment les membres du Système Statistique National (SSN), les centres de recherche et les partenaires au développement.

Ce présent rapport national se veut descriptif. Il se limite aux principaux résultats pouvant donner la situation globale sur les conditions de vie et la pauvreté au Sénégal. Il fournit des données statistiquement significatives aux niveaux national et régional, en prenant en compte la dimension genre. Il donne des indicateurs pertinents sur l'éducation, la santé, l'emploi, le patrimoine, la consommation des ménages et les perceptions des ménages sénégalais à propos de la pauvreté, de la gouvernance et des solutions préconisées pour sortir du dénuement.

Dans le cadre de la poursuite des travaux d'exploitation des résultats, des analyses complémentaires approfondies seront effectuées pour mieux appréhender les différents aspects du développement économique et social en général et ceux de la pauvreté en particulier. Il est également prévu de mener des études régionales.

Pour assurer la disponibilité d'informations récentes sur les conditions de vie et la pauvreté au Sénégal, l'ANSD envisage de réaliser désormais cette enquête sur une base plus régulière. Ce dispositif contribuera très largement au suivi de la mise en œuvre de la Stratégie de Réduction de la Pauvreté et de l'atteinte des OMD, définie par les autorités sénégalaises.

REMERCIEMENTS

L'ANSD vient de réaliser la deuxième Enquête de Suivi de la Pauvreté au Sénégal (ESPS-II). Cette enquête s'inscrit dans le cadre général du suivi des conditions de vie des populations, avec un accent particulier sur les aspects liés à la pauvreté. L'ESPS-II est une opération d'envergure nationale qui porte sur un large échantillon, permettant de produire des résultats désagrégés jusqu'au niveau départemental.

À travers cette enquête, l'ANSD a réussi, une seconde fois, à collecter des données à l'échelle nationale sans avoir recours à des questionnaires sous format papier. Sur le terrain, la saisie des données a reposé sur des supports électroniques. Cette innovation confirme notre leadership et la nécessité de faire confiance à l'expertise nationale. L'opération a nécessité la mobilisation d'importantes ressources financières, la disponibilité et la compétence de plusieurs personnes ressources.

Nous voudrions donc, à l'occasion de la publication du présent rapport, exprimer toute notre gratitude et toute notre reconnaissance à ces partenaires pour leurs appuis multiformes. Nous remercions vivement la BM, le PNUD, le PAM, l'UCSPE, le PRP, qui ont appuyé l'ANSD tout le long de cette opération.

Nous adressons aussi nos très sincères remerciements aux autorités administratives et locales dont il convient de souligner le concours précieux dans le cadre de la sensibilisation des populations et la mise à disposition de locaux d'hébergement pour nos équipes d'enquêteurs.

Nous tenons également à remercier les populations qui ont bien voulu se prêter à nos interviews, pour leur disponibilité et le temps précieux qu'elles nous ont consacré, mais surtout, pour la valeur inestimable de leurs réponses.

Au personnel de terrain, nous adressons également nos remerciements pour la qualité de leurs prestations et le sérieux dans le travail, malgré des conditions de travail particulièrement difficiles.

Enfin, nous adressons nos félicitations à toute l'équipe chargée de la coordination technique et de la réalisation de l'enquête, pour sa détermination et son dévouement, sans lesquels cette publication n'aurait pas été possible.

**Le Directeur Général
de l'Agence Nationale de la Statistique et de la Démographie**

Babakar FALL

RESUME ANALYTIQUE

L'Enquête de Suivi de la Pauvreté au Sénégal (ESPS-II) de 2011 est la deuxième de ce genre, après celle de 2005-06. Les informations collectées portent sur l'éducation, la santé, l'emploi, le patrimoine et le confort des ménages, l'accès aux services communautaires de base et les dépenses des ménages, le point de vue des populations sur leurs conditions de vie et leurs attentes de la part de l'Etat, la pratique religieuse, les chocs et les changements climatiques. Elles abordent aussi des priorités et solutions pour la réduction de la pauvreté ainsi que la perception que les populations ont des institutions.

Dans ce rapport, les termes « Dakar », « Autres Villes » et « Milieu Rural », seront utilisés pour désigner respectivement la zone urbaine de la région de Dakar, l'ensemble des communes du Sénégal à l'exclusion de celles de la région de Dakar et l'ensemble des villages du Sénégal.

L'ESPS-II estime le nombre de **ménages** au Sénégal à 1 499 943 dont près de 27% sont dirigés par des femmes. La population sénégalaise est très jeune : près de 53,8% sont âgés de moins de 20 ans alors que les personnes âgées de plus de 65 ans représentent 4,2%. L'âge moyen des chefs de ménage (CM) est égal à 52 ans et 27,1% des CM ont au moins 60 ans. 66,2% des CM sont sans instruction tandis que 16,3% ont le niveau primaire, 8,6% le niveau moyen, 4,7% le niveau secondaire et 4,3% le niveau supérieur. La taille moyenne des ménages est estimée à 9 personnes. Le nombre de personnes par ménage diminue avec le niveau d'urbanisation, avec une taille moyenne de 7 à Dakar, 9 dans les autres villes et 10 dans le milieu rural.

L'enquête révèle qu'au Sénégal, 12,6 % des **enfants** ne vivent avec aucun parent biologique et que 61,4 % des enfants de moins de 18 ans vivent avec leurs deux parents biologiques. La proportion des enfants vivant avec leur mère mais pas avec leur père est beaucoup plus élevée que celle vivant avec leur père mais pas avec leur mère (23,2% contre 2,8%).

La consommation annuelle totale des Sénégalais, estimée à travers **les dépenses**, s'élève à 3880 milliards de francs CFA, dont 43,0% par les Dakarois, 21,7% par les citoyens des autres villes et 35,3% par les ruraux. Cela correspond à une dépense annuelle moyenne de 2 586 818 francs CFA par ménage et de 284 615 francs CFA par personne. Globalement, la population urbaine dispose de 64,7% de la dépense totale annuelle contre 35,3% par la population rurale. Les estimations montrent qu'au niveau national, les 20% les plus riches ont effectué 37,4% des dépenses totales de consommation en 2011 tandis que les 20% les plus pauvres n'ont disposé que de 6,6%. En moyenne, un individu du quintile le plus riche a dépensé 367 542 FCFA au cours de cette année alors que dans la même période, celui du quintile le plus pauvre n'a pu dépenser que 157 756 FCFA, soit un ratio de près d'un tiers au détriment des plus pauvres.

L'**incidence de la pauvreté monétaire** est estimée à 46,7% en 2011. Les estimations montrent des disparités de niveaux de pauvreté selon le milieu de résidence. En effet, la pauvreté est plus élevée en zone rurale avec une proportion de 57,1% contre 41,2% dans les autres zones urbaines et 26,1% à Dakar.

L'ESPS-II a estimé la **pauvreté subjective** en demandant aux ménages de se prononcer sur leur propre appréciation par rapport à leurs conditions de vie. Les résultats montrent que 48,6% des ménages s'estiment pauvres. Les taux de pauvreté subjective et monétaire ne s'écartent pas trop et sont dans les mêmes intervalles de confiance car le taux de pauvreté monétaire est estimé à 46,7%.

Le taux d'**alphabétisation** des adultes de 15 ans et plus est estimé à 52,1%. S'agissant de la **scolarisation** au primaire, les taux net et brut qui étaient estimés en 2005-06 à 54,6% et 75,8% respectivement s'établissent à 59,6% et 79,8% au moment de l'ESPS-II. Quel que soit le milieu de résidence, le « **Manque de livres/Fournitures** » reste le problème le plus récurrent que rencontrent les apprenants : soit 52,7% des personnes ayant un problème à Dakar, 47,9% dans les autres centres urbains et 56% en milieu rural.

Pour la situation **sanitaire**, près de 28 personnes enquêtées sur 100 ont déclaré avoir eu une maladie ou un problème de santé quelconque au cours des quatre semaines ayant précédé l'enquête. Le taux de fréquentation des structures sanitaires et des tradi-praticiens, par des personnes malades ou non, est de 15,2% en milieu rural, 15,0% à Dakar et 14,7% dans les autres centres urbains.

L'ESPS-II a mesuré l'**emploi**. Le taux d'activité est estimé à 48,8% de la population en âge de travailler (personnes de 10 ans et plus). Le taux d'occupation s'établit à 43,8%, ce qui signifie que sur 100 personnes en âge de travailler, moins de 44 occupent un emploi. Le taux de chômage est estimé à 10,2% au niveau national. La zone urbaine dakaroise affiche le taux de chômage le plus élevé avec un peu plus de 14 actifs sur 100 en situation de chômage. Ensuite suivent les autres villes avec un taux de chômage de 13,9%. En milieu rural, le taux de chômage est nettement plus faible. Au regard du milieu de résidence, le chômage des jeunes est plus important dans les zones urbaines (16,8% à Dakar urbain et 16,3% dans les autres centres urbains) qu'en milieu rural (10,5%).

En ce qui concerne l'habitat, la répartition des ménages selon le **statut d'occupation** au niveau national montre qu'une grande partie des ménages sont propriétaires de leur logement. En effet, 75,6% d'entre eux sont propriétaires de leur logement, mais seulement 28% d'entre eux sont propriétaires avec titre foncier. Les résultats de l'enquête révèlent également que 17,8% des ménages sont locataires. Le reste des chefs de ménages est logé soit par l'employeur (0,4%), soit gratuitement par un tiers, parents ou amis (5,2%), soit il s'agit d'un autre type d'occupation.

Au niveau national, le **nombre moyen de pièces occupées** par logement est estimé à 6. Plus de deux ménages sur cinq (43,1% des ménages) vivent dans un logement disposant d'au plus trois pièces et environ deux ménages sur cinq (39,9%) occupent des logements de 4-6 pièces. Les ménages disposant de 7 à 9 pièces représentent 12,3% tandis que ceux disposant de 10 pièces ou plus sont à 4,6 %. Les logements disposant d'au plus trois pièces sont plus fréquents à Dakar (56,2%) et dans les autres villes (42,0%) qu'en milieu rural (36,0%) où les problèmes d'espace et de qualité du logement se posent avec moins d'acuité.

En ce qui concerne l'**accès à l'électricité**, les résultats mettent en évidence des disparités importantes selon le milieu de résidence. Le milieu rural est nettement plus défavorisé avec seulement 24,9 % des ménages qui utilisent l'électricité comme mode d'éclairage, contre 93,8 % à Dakar urbain et 82,5% dans les autres centres urbains. En zone rurale, l'utilisation de la lampe rechargeable est très répandue.

L'accès à l'**eau potable** est loin d'être égalitaire au Sénégal. L'eau courante qui garantit de meilleures conditions de salubrité, est la principale source d'approvisionnement pour la quasi-totalité des ménages de Dakar (95,5%) et pour 79,1% des ménages des autres villes. Cette proportion reste faible en milieu rural (53,6%) où près d'un ménage sur trois (32%) s'approvisionne à partir d'une source non protégée (puits non protégé, vendeur d'eau, cours d'eau, etc.).

L'enquête montre que **l'assainissement** reste encore faible. Environ 16% des ménages ne disposent pas de toilettes dans leur logement et font leurs besoins dans la nature (13,0%) ou dans des lieux publics. Environ un ménage sur dix est branché à l'égout (15,2%), 37,0% utilisent principalement des chasses d'eau avec fosse septique et 10,8% disposent de latrines couvertes. Le reste des ménages (environ 30%) utilisent des toilettes non protégées comme des cuvettes/seaux, des latrines non couvertes ou d'autres types de toilettes. Les conditions sont plus favorables à Dakar où la plupart des ménages jouissent de conditions d'hygiène satisfaisantes. La quasi-totalité (96,1%) des ménages urbains dakarois dispose d'une chasse d'eau et seulement moins de 1% n'a pas de toilettes. Dans les autres villes, ces proportions sont de 62,6% et 3,5% respectivement. Les ménages ruraux ne bénéficient quasiment pas de ces commodités avec les risques permanents associés à une évacuation inadéquate des eaux usées.

Par rapport à la **migration interne**, les résultats montrent que le milieu urbain est plus attractif que le milieu rural. En effet, le milieu urbain a reçu 74,3 % de l'ensemble des immigrants contre 25,7% pour le milieu rural. Plus de la moitié des immigrants en milieu urbain se retrouvent dans la zone urbaine de la région de Dakar. Quant aux départs (émigrants), 45,9 % proviennent du milieu rural, 34,1 % des autres villes et 20,0 % de Dakar urbain. Par conséquent, le milieu urbain se trouve être un milieu où les échanges migratoires sont plus accentués.

S'agissant des **transferts reçus**, la plupart des personnes les perçoivent sous forme monétaire (45,8%). Un peu plus d'un tiers (34,1%) les reçoivent simultanément en nature et en espèce et un cinquième (20%) les reçoivent en nature. En ce qui concerne les **transferts versés**, la plupart des membres des ménages les font en espèces et en nature (42,9%). Un peu plus du tiers (34,0%) les versent uniquement en espèces et 23,1% uniquement en nature. Le gain de revenu provenant d'**autres sources que le travail et les transferts** est une pratique qui n'est pas courante au Sénégal. En 2011 la population percevant ce type de revenu est évaluée à 793 089 personnes, soit 5,9% de l'effectif total de la population. Cette population est répartie de manière inégale entre les différents milieux de résidence. Cette proportion est plus élevée dans les villes (8,7% à Dakar urbain et 6,0% dans les autres villes) que dans le monde rural (4,6%).

Quelle que soit la **religion**, les hommes semblent plus réguliers dans la pratique des offices que les femmes. Chez les musulmans, 73,5% prient au moins une fois par semaine dont 39,0% effectuent tous les offices tous les jours. En ce qui concerne les femmes, seulement 51,4% d'entre elles peuvent être considérées comme pratiquantes dont 18% sont plus ferventes. Près du tiers ne pratiquent presque jamais ou s'y attèlent seulement lors des cérémonies religieuses. Dans des proportions moindres, le constat est quasi identique en ce qui concerne la religion chrétienne. En effet, 79% des hommes contre 66,9% des femmes effectuent au moins un office par semaine. Moins de 10%, quel que soit le sexe s'y attèlent tous les jours.

La question relative aux **changements climatiques** survenus dans les localités au cours des cinq dernières années permet d'avoir une idée de la perception des populations des effets du climat sur leur environnement. Elle a ainsi permis de constater que le milieu urbain est moins affecté par les changements climatiques et que les personnes ayant perçu des changements au cours des cinq dernières années mentionnent la baisse de la production halieutique et l'augmentation de la pollution de l'air. Ces problèmes semblent toutefois bien plus ressentis à

Dakar que dans les autres villes du pays. C'est en milieu rural qu'il est perçu le plus grand nombre de changements. La pollution de l'air, la baisse de la production halieutique et, dans une moindre mesure, l'avancée de la mer y sont certes moins ressentis, mais c'est la recrudescence des insectes nuisibles sur les plantes, les maladies sur les animaux ainsi que la faible fertilité des sols qui sont évoqués comme étant les principaux problèmes. Plus de 70% des personnes estiment que leur localité est affectée dont au moins 10% de manière très importante. La déforestation, une production agricole plus erratique, l'aridité et l'érosion des sols sont également cités dans plus de 60% des cas. Un peu plus de 50% évoquent les feux de brousse. Il semblerait donc que les principaux changements perçus par les populations concernent principalement l'agriculture et l'élevage.

Chapitre 1: PRESENTATION DU PAYS ET DE L'ENQUETE

Samba NDIAYE

Avant de présenter les résultats de l'enquête, il est important de présenter le Sénégal et la méthodologie de l'enquête. C'est l'objet de ce chapitre qui dans sa première partie fait une présentation sommaire du pays et dans sa seconde partie, rappelle le contexte avant d'aborder la méthodologie de la deuxième enquête de suivi de la pauvreté au Sénégal.

1.1.Présentation du Pays

1.1.1. Le Territoire : Situation, milieu physique et étendue

Pays Soudano-Sahélien situé à l'extrême Ouest du continent africain, le Sénégal se trouve entre 12°8 et 16°41 de latitude nord et 11°21 et 17°32 de longitude Ouest. Il est limité au Nord par la République Islamique de Mauritanie, à l'Est par le Mali, au Sud par la Guinée Bissau et la Guinée et bordé à l'Ouest par l'Océan Atlantique. Le Sénégal est aussi limitrophe de la République de Gambie qui constitue une enclave de terre à l'intérieur du territoire sénégalais longeant les régions de Fatick, Kaolack, Kaffrine et Tambacounda au nord et les régions de Kolda, Sédhiou et Ziguinchor au sud.

D'une superficie de 196 722 kilomètres carrés, le Sénégal possède une grande ouverture sur l'océan atlantique avec 700 kilomètres de côtes. C'est un pays plat où l'altitude dépasse rarement 100 mètres ; le point culminant, le mont Assiriki situé au sud-est du pays, a une hauteur de 381 mètres. Au plan hydrographique, le pays est traversé d'Est en Ouest par quatre fleuves : le Sénégal, la Gambie, la Casamance et le Saloum et leurs affluents. Ce réseau est complété par quelques cours d'eau temporaires et le lac de Guiers au nord du pays.

Carte administrative du Sénégal et découpage en régions en 2012

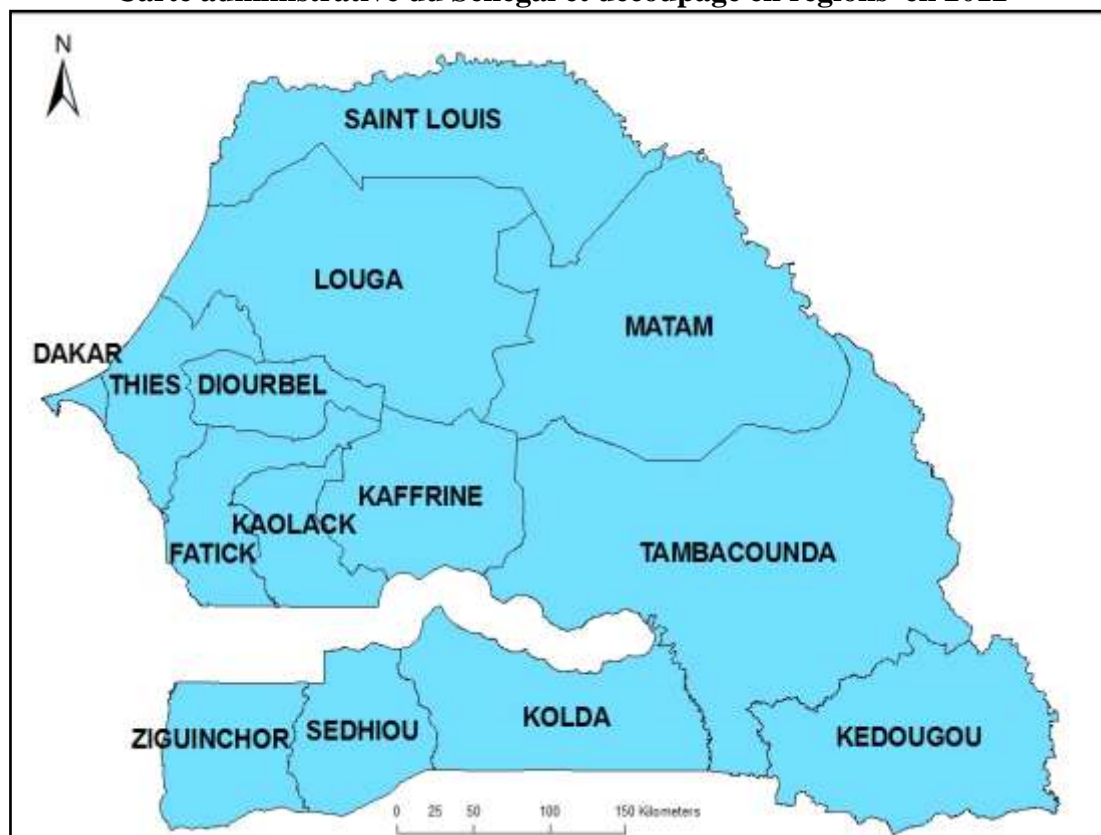

1.1.2. Une population en accroissement

La population du Sénégal, évaluée à 4 900 000 habitants au Recensement Général de la Population (RGP) de 1976, était estimée à 6 900 000 d'habitants au Recensement Général de la Population et de l'Habitat (RGPH) de 1988 et à 9 858 482 habitants à celui de 2002.

Le taux d'accroissement moyen annuel de la population est passé de 2,3 % entre 1960 et 1970, à 2,6% au cours de la période 1970-76, à 2,7% sur la période 1976-1988. Pour la dernière période intercensitaire (1988-2002), le taux est de 2,3%. Il reflète ainsi la baisse de la mortalité au cours des trente dernières années, dont l'effet a été amoindri par la natalité assez importante, en milieu urbain comme en milieu rural.

1.1.3. Organisation administrative

Le Sénégal est une République laïque, qui assure l'égalité de tous les citoyens devant la loi, sans distinction d'origine, de race, de sexe, de religion et qui respecte toutes les croyances. La Constitution consacre le principe de la démocratie en rappelant que la souveraineté nationale appartient au peuple sénégalais qui l'exerce par ses représentants ou par la voie du référendum. La forme républicaine de l'État prend appui sur le caractère démocratique du système politique marqué par la séparation et l'indépendance des pouvoirs exécutif, législatif et judiciaire.

Depuis 2008, la loi 2008-14 du 18 mars 2008 a modifié la loi 72-02 du 1er février 1972 relative à l'organisation de l'Administration Territoriale et Locale. Ainsi, le territoire passe de 11 à 14 régions administratives avec comme dernières créations Kaffrine, Kédougou et Sédhiou issues respectivement des anciennes régions de Kaolack, Tambacounda et Kolda.

Les départements sont au nombre de 45, subdivisés en arrondissements, communes, communautés rurales et villages. Le village ou le quartier correspond à la cellule administrative de base. Les grandes communes (Dakar, Rufisque, Pikine, Guédiawaye et Thiès) sont subdivisées en communes d'arrondissement ; ces dernières sont au nombre de 46 au total dont les 43 sont dans la région de Dakar.

En outre, la loi 96-07 du 22 mars 1996, qui a entraîné l'érection de la région en collectivité locale et le transfert des compétences dans 9 domaines aux collectivités locales fait qu'actuellement, il y a deux modes de gestion administrative qui se côtoient : une administration déconcentrée et une administration décentralisée. Dans le mode déconcentré, la région est placée sous l'autorité du Gouverneur, le département sous celle du Préfet et l'arrondissement sous celle du Sous-préfet et le village ou quartier sous la tutelle du chef de village ou du quartier. Par contre, dans le mode décentralisé, la région en tant que collectivité locale est gérée par le Conseil régional, la commune par le conseil communal et la communauté rurale par le Conseil rural.

1.1.4. Économie

Durant la période 2000-2011 le taux de croissance du PIB du Sénégal s'est établi en moyenne annuelle à 3,9%, un ratio au-dessus du taux de croissance démographique annuel (2,6%). Cette performance, inférieure à celle observée entre 1995 et 2005 (en moyenne 5%), , résulterait, en partie, des chocs exogènes consécutifs aux crises alimentaires et financières connues ces dernières années. Sur la période, l'évolution du niveau général des prix a pu être maîtrisée, à l'exception de l'année 2008 mais les perspectives de développement du Sénégal ont surtout été assombries par la crise financière et économique de 2008-2009, le manque d'efficacité de la dépense publique, le faible taux d'investissement et le déficit pluviométrique.

La tendance à la hausse de la consommation finale a entamé l'effort à l'épargne. En effet, au cours de la période, la consommation a augmenté de plus de 3,9% chez les ménages et de 3,8% au niveau l'Administration publique. Parallèlement, le déficit budgétaire a atteint des niveaux relativement élevés. L'encours de la dette publique, aussi bien intérieure qu'extérieure, a augmenté de manière remarquable ces quatre dernières années, en dépit des annulations de dette enregistrées dans le cadre des initiatives PPTE et IADM. L'encours total de dette extérieure a ainsi atteint 39,7 % du PIB en 2011, contre 26,0 % en 2008.

Le taux d'investissement est resté en moyenne autour de 22%, en termes réels durant la période. Cependant, les Investissements Directs Etrangers (IDE) ont été relativement faibles (58 millions de dollars US), avant de connaître un dynamisme entre 2005 et 2009. En plus de sa faible progression, l'investissement est caractérisé par une répartition spatiale et une allocation sectorielle déséquilibrées.

La décennie 2000-2011 a été aussi marquée par une performance limitée des exportations, atténuée par l'augmentation des prix mondiaux de certains produits exportés. Celles-ci ont augmenté en volume de 2,6% par an sur la période, soit plus lentement que le PIB. Ainsi, la balance commerciale du Sénégal reste déficitaire et a chuté, en moyenne, de 15,3% entre 1999 et 2008. Le déficit structurel de la balance commerciale des biens et services non-facteurs rapporté au PIB est passé de 8%, en 2000, à près de 12%, en 2010.

En 2010, le produit intérieur brut (PIB) est estimé à 6.367 milliards de CFA, soit un PIB par tête de 509.096 CFA. Pour la même année, le taux de croissance économique s'est établi à 4,1% et le taux d'inflation à 1,2%.

1.2.Présentation de l'enquête

1.2.1. Contexte et justifications de l'enquête

En 1996, l'initiative des Pays Pauvres Très Endettés (PPTE) subordonnait l'octroi de remises de dettes à des réformes dans le domaine économique, institutionnel et à la lutte contre la pauvreté. A cette période, la plupart des politiques mises en œuvre ont été influencées, entre autres, par des mesures ayant trait à la libéralisation des marchés, aux réformes dans le secteur public, à la décentralisation et à la réforme du système judiciaire. Ces mesures, destinées à conduire les pays en développement vers des économies de marché, avaient été jugées indispensables à la réussite des "programmes de lutte contre la pauvreté". A partir de septembre 1999, toutes les démarches vont concourir à la mise en place du Cadre stratégique de lutte contre la pauvreté. Le Sénégal est entré dans ce processus en juin 2000 et, dix ans après, deux Documents de Stratégie de Réduction de la Pauvreté (DSRP) ont été élaborés et mis en œuvre.

Le premier DSRP (2003-2005), a essayé de mesurer l'efficacité d'un tel processus d'élaboration participative des politiques publiques, qui est censé être un outil de coordination pour impulser le partenariat entre les différents acteurs, et a été un instrument de mobilisation des ressources et de recentrage des actions de développement de l'État autour d'objectifs clairement définis, assortis d'indicateurs de performance et d'impact.

Après la réalisation du premier DSRP, le Gouvernement du Sénégal s'est engagé dans la mise en œuvre de son deuxième DSRP, durant la période 2006-2010 avec le soutien de ses partenaires techniques et financiers, des collectivités locales, du secteur privé et des principales organisations de la société civile. Il convient de relever que la mobilisation du système économique au service de l'accélération de l'accès aux services sociaux de base et de la promotion de la protection sociale sous toutes ses formes, a été une réalité avec le DSRP-II. Les orientations stratégiques consignées dans ce document de seconde génération ont été présentées à l'occasion du Groupe consultatif tenu à Paris (France) en octobre 2007, et ont bénéficié des engagements financiers nouveaux qui ont permis de mettre en œuvre le plan d'actions prioritaires.

Au terme de la mise en œuvre du deuxième DSRP, le Sénégal a envisagé d'élaborer un nouveau document de politique économique et sociale¹ pour la période 2011-2015 ; sur la base des résultats de l'évaluation de l'impact des efforts faits dans le cadre des deux DSRP déjà mis en œuvre. Ainsi, pour répondre aux besoins de données de ce processus, l'Agence Nationale de la Statistique et de la Démographie (ANSD), grâce à l'appui technique et financier des partenaires au développement (Banque mondiale, ACDI, PNUD, PAM) a mené la deuxième Enquête de Suivi de la Pauvreté au Sénégal (ESPS-II).

Cette enquête de suivi de la pauvreté au Sénégal, qui est une réplique de celle 2005-2006, visait principalement à fournir les principaux indicateurs de pauvreté, permettre de dresser un profil de pauvreté, faire ressortir les caractéristiques socioéconomiques des différents groupes sociaux et analyser les déterminants de la pauvreté.

¹ Devenu « Stratégie Nationale pour le Développement Economique et Social 2011-2017 »

Le principal objectif de l'enquête étant le suivi de la pauvreté au Sénégal, elle devait produire au moins les indicateurs de l'ESPS-II-I pour permettre la mesure des changements intervenus depuis 2005-2006, en relation avec les politiques, programmes et projets mis en place par l'Etat.

1.2.2. Plan de sondage et méthodologie de collecte

L'ESPS-II est conçue pour être une opération menée auprès des ménages ordinaires, sur l'étendue du territoire national. Sont exclues donc du champ de l'étude, les personnes sans domicile fixe et celles vivant dans des abris de fortune comme les lieux de culte et les marchés. Par rapport aux conditions de vie et à la pauvreté, on peut certes s'interroger sur la validité d'une telle approche et sur la représentativité de l'échantillon issu de cette base. En effet, les populations exclues du champ de l'enquête, ont des caractéristiques très différentes de ce point de vue à celles vivant dans les ménages ordinaires. Toutefois, vu leur caractère plutôt marginal et la difficulté de les cerner avec les mêmes instruments et méthodes d'enquête que la population générale, il a été retenu de les exclure du champ de l'enquête et de leur consacrer des études spécifiques dans le cadre des groupes vulnérables et autres cibles d'intérêt pour les programmes de lutte contre la pauvreté.

- **Constitution de l'échantillon : taille et répartition**

A l'image de l'ESPS-I, l'ESPS-II est une enquête par sondage aléatoire à couverture nationale qui fait appel à une méthode d'échantillonnage par grappes à deux degrés avec stratification au premier degré. Les unités statistiques du premier degré ou unités primaires sont les districts de recensement (DR) définis lors du Recensement Général de la Population et de l'Habitat de 2002. Un échantillon de DR est donc tiré au premier degré. Les unités statistiques du second degré ou unités secondaires sont constituées par les ménages des DR tirés au premier degré. Ainsi, les DR échantillonnés au premier degré, constituent la base de sondage du tirage au second degré.

En tenant compte du découpage administratif actuel qui a prévu 3 nouvelles régions et 10 nouveaux départements, l'ESPS-II porte ainsi sur 14 régions et 45 départements, sachant qu'au moment de la réalisation de l'ESPS-II I, le Sénégal comptait seulement 11 régions et 34 départements. L'échantillon global de l'enquête porte initialement sur 20 250 ménages dont 12 690 en milieu urbain et 7560 en milieu rural. L'échantillon est tiré en deux phases : les unités primaires ou DR au premier degré de tirage et les unités secondaires ou ménages au second degré. Au premier degré, il est tiré 1125 grappes ou districts de recensement (DR).

La répartition des grappes au sein d'un même département entre milieu urbain et milieu rural a obéi au principe de la variabilité. En effet, les ménages ruraux tendent généralement à se ressembler sur plusieurs plans, ce qui conduit à une faible variabilité. Aussi, les gains en informations deviennent-ils quasi-nuls, au-delà d'un certain nombre de ménages, et ce, quel que soit le nombre d'interviews supplémentaires. Minimiser les déplacements souvent difficiles en milieu rural est aussi une justification de cette option. A cet égard, à l'exception des départements de Dakar, Guédiawaye, et Pikine essentiellement urbains, dans les autres départements, le nombre de DR urbains représenteront 60% du nombre total de DR tirés contre 40% pour les DR ruraux. En définitive, il est tiré au premier degré 25 DR par département dont 15 en milieu urbain et 10 en milieu rural. Au second degré, il est tiré dans chaque grappe 18 ménages.

En 2005, le module « dépenses » du questionnaire a été appliqué sur les 12000 ménages de l'échantillon et était assez peu détaillé pour des questions de coûts. En voie de conséquence, il

s'avérait difficile de mener des analyses poussées avec de telles données surtout lorsqu'il s'agissait de mener des investigations sur les effets de la crise alimentaire de 2008 sur la pauvreté. Sur la base d'un tel constat, l'ESPS-II a essayé d'être plus détaillée en désagrégeant les postes de dépenses alimentaires et en individualisant certaines catégories de dépenses non alimentaires (éducation, santé) en vue d'améliorer la mesure et l'analyse de la pauvreté. Pour parer à la lourdeur du questionnaire dont le budget de l'enquête dépend en grande partie, l'option suivante a été utilisée : appliquer la totalité du questionnaire à seulement 1/3 de l'échantillon, et appliquer une partie du questionnaire (non compris le module « dépenses » et d'autres sections) aux 2/3 des ménages restants. Pour disposer des indicateurs de pauvreté monétaires statistiquement significatifs au niveau désagrége (département), on fait recours aux techniques d'estimations basées sur le principe des cartes de pauvreté proposées par la Banque Mondiale (POVMAP). Ainsi donc, l'échantillon global a été subdivisé en deux sous-échantillons.

- Sous-échantillon réduit

Le sous-échantillon réduit auquel est administrée la totalité du questionnaire représente le 1/3 de l'échantillon global, soit 6750 ménages-échantillons avec 60% pour le milieu urbain et 40% pour le rural. Cela donne 2520 ménages ruraux et 4230 ménages urbains.

- Sous-échantillon élargi :

Le sous-échantillon élargi auquel est appliqué le questionnaire allégé représente les 2/3 de l'échantillon global, soit 13 500 ménages dont 60% en milieu urbain et 40% en milieu rural.

L'échantillon ainsi constitué permet le calcul de divers indicateurs représentatifs au niveau départemental sur l'éducation, la santé, l'emploi, l'équipement des ménages, le logement, la perception de la pauvreté. Il convient de rappeler que par le passé, sauf pour l'ESPS-I, ces indicateurs ont été calculés seulement au niveau national, selon le milieu (en séparant Dakar des autres villes) et les régions. Aussi, pour les besoins de comparaison avec les sources existantes comme l'ESAM I et l'ESAM II, des analyses peuvent-elles être effectuées au niveau national et régional ainsi que pour les milieux urbain de Dakar, les autres villes et le milieu rural.

• Base de sondage et identification des grappes tirées

Le troisième Recensement Général de la Population et de l'Habitat du Sénégal de 2002 (RGPH-III, 2002) a servi de cadre d'échantillonnage pour le tirage des unités primaires de l'ESPS-II. Cette base de sondage contient tous les districts de recensement (DR) ou grappes définis comme unités primaires d'échantillonnage dans les enquêtes intercensitaires réalisées par l'Agence Nationale de la Statistique et de la Démographie, soit au total 9780 DR. Elle est constituée d'un fichier comprenant l'ensemble des unités d'habitation du pays réparties dans des zones distinctes dénommées districts de recensement (DR). Un DR est une aire géographique ayant des limites et une taille (nombre d'habitants et de ménages) connues en 2002. En théorie, un DR comprend approximativement, selon le milieu, entre 800 à 1000 habitants, soit entre 80 à 100 ménages en moyenne. En milieu rural, un DR peut être composé d'un ou plusieurs villages et hameaux. La base ainsi constituée contient les informations nécessaires pour la localisation et l'identification des grappes (région, département, arrondissement ou commune, communauté rurale, numéro dans la base, taille ou nombre de ménages). Les informations disponibles sur les communes et les communautés rurales permettent de classer chaque DR dans le milieu urbain ou rural de son département d'appartenance. Un DR fait généralement l'objet d'un croquis détaillé indiquant ses limites et matérialisant les concessions identifiées par un identifiant unique. Cette méthode

d'élaboration d'un plan détaillé de DR, généralisée en milieu urbain est appliquée dans des cas spécifiques de localités densément peuplées en milieu rural pour faciliter l'adressage des ménages. Le plan ainsi dessiné est accompagné de la liste des chefs de concession et de ménages en vigueur au moment de l'établissement de celui-ci. Un travail de classement et de documentation des listes anciennes permet de disposer d'une base de sondage actuelle pour les besoins de la présente enquête.

- **Dénombrement ou mise à jour des unités primaires de sondage et choix des ménages**

Les données du RGPH III de 2002 qui ont servi de base de sondage n'étant pas à jour, l'inventaire, soit la mise à jour de districts de recensement choisis, est fait avant la seconde étape du tirage permettant de sélectionner les ménages échantillons. Cette phase de dénombrement est menée dans le cadre de l'Analyse Générale de la Vulnérabilité, de la Sécurité Alimentaire et de la Nutrition (AGVSAN) réalisée par le Programme Alimentaire Mondiale. Elle a précédé cette fois-ci la phase collecte d'au moins un mois.

Pour chacun des DR retenus, les équipes de collecte ont procédé à l'inventaire des ménages. Après avoir identifié et numéroté par ordre croissant de 1 à n les ménages occupés (n étant le nombre total de ménages occupés dans chaque DR), elles ont sélectionné les ménages échantillons suivant les procédures de sélection systématique définies dans le manuel de dénombrement conçu à cet effet.

Le tableau ci-dessous présente la mise à jour du plan d'échantillonnage par rapport à la programmation initiale, sur la base des résultats de la phase de dénombrement. Au total, 1012 DR ont pu être identifiés au lieu des 1125 attendus. Cet écart découle des découpages administratifs survenus après le recensement de 2002, qui font que pour certaines localités (Saraya, Salémata, Bounkiling, Birkélane...) le minimum recherché ne peut être atteint. Ainsi, au total, le dénombrement a permis de constater que 18216 ménages constituent l'échantillon réel avant le démarrage effectif de la collecte, soit 90% de l'échantillon initial.

Tableau 1.1. Plan d'échantillonnage

| Région | N | Département | Avant dénombrement | | | | | | Après dénombrement | | | | | |
|----------|----|-------------|---|-------|-------|--|-------|-------|--|-------|-------|--|-------|-------|
| | | | Nombre de DR tirés par département/milieu | | | Nombre de ménages tirés par département/milieu | | | Nombre de DR obtenus par département/milieu de résidence | | | Nombre de ménages obtenus par département/milieu | | |
| | | | Urbain | Rural | Total | Urbain | Rural | Total | Urbain | Rural | Total | Urbain | Rural | Total |
| Dakar | 1 | Dakar | 25 | 0 | 25 | 450 | 0 | 450 | 25 | 0 | 25 | 450 | 0 | 450 |
| | 2 | Guédiawaye | 25 | 0 | 25 | 450 | 0 | 450 | 25 | 0 | 25 | 450 | 0 | 450 |
| | 3 | Pikine | 25 | 0 | 25 | 450 | 0 | 450 | 25 | 0 | 25 | 450 | 0 | 450 |
| | 4 | Rufisque | 15 | 10 | 25 | 270 | 180 | 450 | 15 | 10 | 25 | 270 | 180 | 450 |
| Diourbel | 5 | Bambey | 15 | 10 | 25 | 270 | 180 | 450 | 15 | 10 | 25 | 270 | 180 | 450 |
| | 6 | Diourbel | 15 | 10 | 25 | 270 | 180 | 450 | 15 | 10 | 25 | 270 | 180 | 450 |
| | 7 | Mbacké | 15 | 10 | 25 | 270 | 180 | 450 | 15 | 10 | 25 | 270 | 180 | 450 |
| | 8 | Fatick | 15 | 10 | 25 | 270 | 180 | 450 | 15 | 10 | 25 | 270 | 180 | 450 |
| Fatick | 9 | Foundiougne | 15 | 10 | 25 | 270 | 180 | 450 | 15 | 10 | 25 | 270 | 180 | 450 |
| | 10 | Gossas | 15 | 10 | 25 | 270 | 180 | 450 | 12 | 10 | 22 | 216 | 180 | 396 |
| Kaolack | 11 | Kaolack | 15 | 10 | 25 | 270 | 180 | 450 | 15 | 10 | 25 | 270 | 180 | 450 |

| Région | N | Département | Avant dénombrement | | | | | | Après dénombrement | | | | | |
|---|----|--------------------|---|------------|-------------|--|-------------|--------------|--|------------|-------------|--|-------------|--------------|
| | | | Nombre de DR tirés par département/milieu | | | Nombre de ménages tirés par département/milieu | | | Nombre de DR obtenus par département/milieu de résidence | | | Nombre de ménages obtenus par département/milieu | | |
| | | | Urbain | Rural | Total | Urbain | Rural | Total | Urbain | Rural | Total | Urbain | Rural | Total |
| | 12 | Nioro du Rip | 15 | 10 | 25 | 270 | 180 | 450 | 15 | 10 | 25 | 270 | 180 | 450 |
| | 13 | Guinguinéo | 15 | 10 | 25 | 270 | 180 | 450 | 15 | 10 | 25 | 270 | 180 | 450 |
| | 14 | Kolda | 15 | 10 | 25 | 270 | 180 | 450 | 15 | 10 | 25 | 270 | 180 | 450 |
| Kolda | 15 | Médina Yoro Foulah | 15 | 10 | 25 | 270 | 180 | 450 | 2 | 10 | 12 | 36 | 180 | 216 |
| | 16 | Vélingara | 15 | 10 | 25 | 270 | 180 | 450 | 15 | 10 | 25 | 270 | 180 | 450 |
| | 17 | Kébémér | 15 | 10 | 25 | 270 | 180 | 450 | 15 | 10 | 25 | 270 | 180 | 450 |
| Louga | 18 | Linguère | 15 | 10 | 25 | 270 | 180 | 450 | 15 | 10 | 25 | 270 | 180 | 450 |
| | 19 | Louga | 15 | 10 | 25 | 270 | 180 | 450 | 15 | 10 | 25 | 270 | 180 | 450 |
| | 20 | Kanel | 15 | 10 | 25 | 270 | 180 | 450 | 15 | 10 | 25 | 270 | 180 | 450 |
| Matam | 21 | Matam | 15 | 10 | 25 | 270 | 180 | 450 | 15 | 10 | 25 | 270 | 180 | 450 |
| | 22 | Ranérou | 15 | 10 | 25 | 270 | 180 | 450 | 1 | 10 | 11 | 18 | 180 | 198 |
| | 23 | Dagana | 15 | 10 | 25 | 270 | 180 | 450 | 15 | 10 | 25 | 270 | 180 | 450 |
| Saint Louis | 24 | Podor | 15 | 10 | 25 | 270 | 180 | 450 | 15 | 10 | 25 | 270 | 180 | 450 |
| | 25 | Saint Louis | 15 | 10 | 25 | 270 | 180 | 450 | 15 | 10 | 25 | 270 | 180 | 450 |
| | 26 | Bakel | 15 | 10 | 25 | 270 | 180 | 450 | 15 | 10 | 25 | 270 | 180 | 450 |
| Tambacounda | 27 | Goudiry | 15 | 10 | 25 | 270 | 180 | 450 | 8 | 10 | 18 | 144 | 180 | 324 |
| | 28 | Koumpentoum | 15 | 10 | 25 | 270 | 180 | 450 | 8 | 10 | 18 | 144 | 180 | 324 |
| | 29 | Tambacounda | 15 | 10 | 25 | 270 | 180 | 450 | 15 | 10 | 25 | 270 | 180 | 450 |
| Thiès | 30 | Mbour | 15 | 10 | 25 | 270 | 180 | 450 | 15 | 10 | 25 | 270 | 180 | 450 |
| | 31 | Thiès | 15 | 10 | 25 | 270 | 180 | 450 | 15 | 10 | 25 | 270 | 180 | 450 |
| | 32 | Tivaouane | 15 | 10 | 25 | 270 | 180 | 450 | 15 | 10 | 25 | 270 | 180 | 450 |
| Ziguinchor | 33 | Bignona | 15 | 10 | 25 | 270 | 180 | 450 | 15 | 10 | 25 | 270 | 180 | 450 |
| | 34 | Oussouye | 15 | 10 | 25 | 270 | 180 | 450 | 5 | 10 | 15 | 90 | 180 | 270 |
| | 35 | Ziguinchor | 15 | 10 | 25 | 270 | 180 | 450 | 15 | 10 | 25 | 270 | 180 | 450 |
| Kaffrine | 36 | Birkélane | 15 | 10 | 25 | 270 | 180 | 450 | 4 | 10 | 14 | 72 | 180 | 252 |
| | 37 | Kaffrine | 15 | 10 | 25 | 270 | 180 | 450 | 15 | 10 | 25 | 270 | 180 | 450 |
| | 38 | Koungheul | 15 | 10 | 25 | 270 | 180 | 450 | 11 | 10 | 21 | 198 | 180 | 378 |
| | 39 | Malem Hodar | 15 | 10 | 25 | 270 | 180 | 450 | 3 | 10 | 13 | 54 | 180 | 234 |
| Kédougou | 40 | Kédougou | 15 | 10 | 25 | 270 | 180 | 450 | 15 | 10 | 25 | 270 | 180 | 450 |
| | 41 | Salemata | 15 | 10 | 25 | 270 | 180 | 450 | 1 | 10 | 11 | 18 | 180 | 198 |
| | 42 | Saraya | 15 | 10 | 25 | 270 | 180 | 450 | 3 | 10 | 13 | 54 | 180 | 234 |
| Sédhiou | 43 | Boukiling | 15 | 10 | 25 | 270 | 180 | 450 | 9 | 10 | 19 | 162 | 180 | 342 |
| | 44 | Goudomp | 15 | 10 | 25 | 270 | 180 | 450 | 15 | 10 | 25 | 270 | 180 | 450 |
| | 45 | Sédhiou | 15 | 10 | 25 | 270 | 180 | 450 | 15 | 10 | 25 | 270 | 180 | 450 |
| Ensemble | | | 705 | 420 | 1125 | 12690 | 7560 | 20250 | 592 | 420 | 1012 | 10656 | 7560 | 18216 |
| <i>Nombre de Ménages par DR</i> | | | | | | 18 | 18 | 18 | | | | 18 | 18 | 18 |
| <i>Echantillon avec questionnaire complet</i> | | | 705 | 420 | 1125 | 4230 | 2520 | 6750 | 592 | 420 | 1012 | 3552 | 2520 | 6072 |
| <i>Nombre de Ménages de l'échantillon par DR</i> | | | | | | 6 | 6 | 6 | | | | 6 | 6 | 6 |
| <i>Echantillon avec questionnaire partiel</i> | | | 705 | 420 | 1125 | 8460 | 5040 | 13500 | 592 | 420 | 1012 | 7104 | 5040 | 12144 |
| <i>Nombre de Ménages de l'échantillon allégé par DR</i> | | | | | | 12 | 12 | 12 | | | | 12 | 12 | 12 |

Au final, sur les 20250 ménages échantillonnés, l'enquête a été effectivement menée auprès de 17891 ménages, soit un taux de couverture de 88%. Si on se réfère au dénombrement, ce taux se situe à 98%. Ces 17891 ménages se répartissent comme suit :

- 5953 ménages constituant le sous-échantillon réduit auquel est administré la totalité du questionnaire ;
- 11938 ménages correspondant au sous-échantillon élargi auquel est appliqué le questionnaire partiel.

1.2.3. Organisation du travail de terrain et durée de la collecte

Considérant les courts délais impartis pour la production des premiers résultats de l'enquête, tenant compte du temps nécessaire pour la mobilisation des fonds, les travaux préparatoires et le traitement informatique, la durée de la collecte des données était fixée initialement à trois mois, avec une période de prolongement d'un mois et demi. La collecte a duré globalement 4 mois, allant du début du mois d'août à la mi-décembre 2011.

Tirant les enseignements d'enquêtes similaires réalisées récemment, notamment l'ESPS-I, la durée du travail de terrain de l'ESPS-II II est estimée en tenant compte du temps mis pour l'administration du questionnaire de l'enquête à tous les ménages échantillons, du temps consacré au déplacement, à la prise de contact avec les autorités administratives et locales et au repos du personnel de terrain.

Pour la collecte, deux types d'enquêteurs sont utilisées: les agents qui sont chargés d'administrer le questionnaire complet au sous-échantillon réduit et les autres qui se sont occupés de l'administration du questionnaire partiel au sous-échantillon élargi. Au total, 135 enquêteurs ont été chargés de mener l'enquête, dont 75 pour le sous-échantillon réduit et 60 pour le sous-échantillon élargi. La charge de travail du premier enquêteur est estimée à 1 ménage par jour alors qu'elle se situe à 2,5 ménages par jour pour le second. Ainsi, selon les prévisions de départ, une équipe de 4 enquêteurs (deux de chaque catégorie) pourrait interroger 14 ménages tous les deux jours, soit 7 ménages par jour. A ce rythme, la collecte devrait être bouclée à l'issue de 83 jours d'interviews, non compris les jours de repos et de déplacement. Sur cette base, 35 équipes sont constituées, dont 21 en milieu urbain et 14 en milieu rural, pour couvrir l'échantillon national dans les délais fixés. En milieu rural où les conditions de travail sont difficiles et les moyens de transport aléatoires, les équipes sont dotées de véhicules. En revanche, en milieu urbain où les déplacements ne posent pas de problèmes particuliers, les équipes ont bénéficié de frais de transport pour leurs déplacements quotidiens dans la même ville et leurs déplacements interurbains d'une ville à une autre. Les difficultés rencontrées dans la mise en œuvre ont conduit au prolongement de la durée de la collecte d'un mois et demi.

1.2.4. Questionnaire de l'enquête

La méthode de collecte est basée sur l'interview directe au moyen d'un questionnaire électronique avec un système de transfert des données du terrain au niveau central via internet. Toute une architecture informatique est mise en place pour y arriver. Un rapport technique détaillé est prévu pour mettre en exergue les avantages et les futurs ajustements pour mieux profiter de la technologie de l'information et de la communication (TIC).

Le questionnaire de base de l'ESPS-II II est le même que celui de l'ESPS-I qui fait la synthèse d'enquêtes précédentes visant des objectifs similaires. Toutefois, il s'adapte aux besoins nouveaux de données exprimés par différents utilisateurs, services techniques des ministères, chercheurs et partenaires au développement impliqués dans les programmes de lutte contre la pauvreté et le suivi des conditions de vie des populations. Ce questionnaire comporte les sections suivantes :

- Section A : Informations sur le questionnaire
- Section B : Composition du ménage
- Section C : Education
- Section D : Santé
- Section E : Emploi, revenus, activités ménagères

- Section F : Transferts et migrations (interne et internationale)
- Section G : Equipements et éléments de confort du ménage
- Section H : Caractéristiques du logement
- Section I : Dépenses, consommation alimentaire et source de nourriture
- Section J : Revenus et autoconsommations (agriculture, élevage, pêche, ressources forestières)
- Section K : Perception
- Section L : Dimension socioculturelle du chef de ménage
- Section M : tissu associatif et mécanisme de solidarité
- Section N : Activités communautaires
- Section O : Accès aux services sociaux de base
- Section P : Assistance sociale
- Section Q : Chocs et stratégie de survie
- Section R : Changements climatiques

Comme sus décrit, le questionnaire n'est pas administré dans sa globalité à la totalité de l'échantillon. Le questionnaire partiel exclut les parties suivantes :

- Section FM : Migration internationale ;
- Section I : Dépenses, consommation alimentaire et source de nourriture ;
- Section L : Dimension socioculturelle du chef de ménage
- Section M : tissu associatif et mécanisme de solidarité
- Section N : Activités communautaires
- Section P : Assistance sociale
- Section Q : Chocs et stratégie de survie

En résumé, le présent chapitre a fait la présentation du pays en faisant référence à sa situation géographique, sa population et quelques indicateurs clefs de son économie. Il a aussi rappelé le contexte de l'enquête, ses objectifs et la composition de l'échantillon. Dans la suite du rapport, les résultats sont présentés selon des thématiques, sous forme de chapitre. Ainsi, le second chapitre porte sur les caractéristiques sociodémographiques des enquêtés.

Chapitre 2: CARACTERISTIQUES DES MENAGES

Papa Mabèye DIOP & Abdou GUEYE

L'objectif de ce chapitre est de présenter : L'objectif du chapitre est de présenter la structure de la population, les caractéristiques sociodémographiques des chefs de ménages, celles du logement et la situation des enfants. Une telle description est essentielle dans la mesure où ces caractéristiques sociodémographiques et environnementales sont des déterminants de l'état de pauvreté de la population.

2.1. Structure de la population

2.1.1. Une population à tendance urbaine

La seconde Enquête de Suivi de la Pauvreté au Sénégal (ESPS-II- II) estime la population des ménages ordinaires du Sénégal à 13 591 436 habitants. Plus de la moitié de la population du Sénégal vit en milieu rural (56,2 %), soit un taux d'urbanisation de 43,8 % et plus de la moitié des citadins (53,7%) vit dans l'agglomération urbaine de Dakar. On note une tendance à la baisse du poids des ruraux évalué à 58,4% en 2005-2006 par l'ESPS-I. Ce recul pourrait être expliqué par le dernier découpage administratif de ces dernières années (création de nouvelles communes) mais aussi par la migration (interne et internationale). La répartition de la population urbaine démontre un déséquilibre entre la zone urbaine de Dakar et les autres villes : près d'un Sénégalais sur quatre (23,5 %) vit dans la Capitale qui ne couvre que trois millièmes du territoire national alors que seulement un Sénégalais sur cinq réside dans les autres villes (20,3%).

Tableau 2.1 : Répartition de la population selon le milieu de résidence

| SEXE | Dakar | | | Autres villes | | | Milieu Rural | | | Ensemble | | |
|----------|-----------|------|------|---------------|------|------|--------------|------|------|------------|------|-----|
| | Effectif | % | % | Effectif | % | % | Effectif | % | % | Effectif | % | % |
| Homme | 1 564 701 | 49,0 | 24,3 | 1 286 902 | 46,7 | 20,0 | 3 591 586 | 47,0 | 55,7 | 6 443 189 | 47,4 | 100 |
| Femme | 1 627 030 | 51,0 | 22,8 | 1 468 256 | 53,3 | 20,5 | 4 052 961 | 53,0 | 56,7 | 7 148 247 | 52,6 | 100 |
| Ensemble | 3 191 731 | 100 | 23,5 | 2 755 158 | 100 | 20,3 | 7 644 547 | 100 | 56,2 | 13 591 436 | 100 | 100 |

Source: ESPS-II, ANSD, Dakar, Sénégal.

2.1.2. Une population jeune et en majorité féminine

Au tableau 2.1, on relève en premier lieu, un déséquilibre dans la structure par sexe. Les résultats de l'ESPS-II indiquent que la population sénégalaise est composée majoritairement de femmes qui représentent 52,6% de l'effectif total. Cette tendance est observée dans les trois milieux de résidences : Dakar (51,0%), Autres villes (53,3%) et milieu rural (53,0%). Le rapport de masculinité qui est de 90 hommes pour 100 femmes indique une sous représentation des hommes par rapport aux femmes. Ce rapport varie selon le milieu de résidence. Il est plus fort à Dakar (96,2%) et en milieu rural (89,0%) que dans les autres villes (88,0%). Le déficit en hommes est plus prononcé en milieu rural qu'en milieu urbain (rapport de masculinité 89 hommes pour 100 femmes contre 92 en urbain).

La structure par âge présente les caractéristiques d'une population très jeune : les moins de 20 ans représentent 53,8% de la population totale alors que les personnes âgées de 65 ans et plus comptent pour 4,2%. La pyramide des âges (graphique 2.1) qui présente une base élargie qui se rétrécit rapidement au fur et à mesure que l'on avance vers les âges élevés illustre cette jeunesse de la population. Cette forme de la pyramide des âges est caractéristique des populations à forte fécondité et à mortalité élevée. Toutefois, il faut noter que l'on assiste à un vieillissement de la population qui se traduit par une diminution du poids des moins de 15 ans entre les deux ESPS (54%, ESPS-I à 42,9% ESPS-II).

Par ailleurs, la structure par âge présente peu d'irrégularités au niveau de chaque sexe mis à part le déficit en hommes souligné précédemment. Néanmoins, pour la population féminine, on observe un gonflement des effectifs à 5-9 ans, au détriment du groupe d'âge 0-4 ans.

Environ deux sénégalais sur cinq (42,9%) ont moins de 15 ans, ce qui se traduit par un taux de dépendance démographique assez élevé de 89,2%. Ce taux, défini comme le rapport de dépendance en fonction de l'âge, est le rapport entre les personnes dont l'âge les qualifie de « dépendants » (ou personnes à charge) (moins de 15 ans et plus de 64 ans) et les personnes qui appartiennent aux tranches « économiquement actives » (15 à 64 ans) dans une population². Au sens démographique du terme, il y a 89 personnes à charge pour 100 personnes économiquement actives.

Tableau 2.2 : Répartition de la population selon le groupe d'âge, le sexe et le milieu de résidence

| Groupe d'âge | Dakar | | Autres Villes | | Milieu rural | | Ensemble | |
|--------------|-------|-------|---------------|-------|--------------|-------|----------|-------|
| | homme | femme | homme | femme | homme | femme | homme | femme |
| 0 à 4 ans | 13,0 | 11,7 | 14,4 | 12,6 | 19,8 | 16,3 | 17,0 | 14,5 |
| 5 à 9 ans | 12,2 | 11,0 | 14,0 | 12,9 | 19,1 | 16,7 | 16,4 | 14,6 |
| 10 à 14ans | 10,6 | 9,5 | 12,4 | 11,3 | 13,2 | 11,8 | 12,4 | 11,2 |
| 15 à 19 ans | 10,5 | 10,2 | 13,1 | 11,9 | 10,7 | 10,2 | 11,2 | 10,6 |
| 20 à 24ans | 10,9 | 11,4 | 10,2 | 10,0 | 6,6 | 8,1 | 8,3 | 9,3 |
| 25 à 29 ans | 9,2 | 10,0 | 7,5 | 8,1 | 5,0 | 7,3 | 6,5 | 8,1 |
| 30 à 34 ans | 7,3 | 8,0 | 5,9 | 6,7 | 4,3 | 6,0 | 5,4 | 6,6 |
| 35 à 39 ans | 5,8 | 5,7 | 4,5 | 5,5 | 3,8 | 5,2 | 4,4 | 5,4 |
| 40 à 44 ans | 5,4 | 5,3 | 3,5 | 4,2 | 3,0 | 4,2 | 3,7 | 4,4 |
| 45 à 49 ans | 3,6 | 4,2 | 3,0 | 3,9 | 2,8 | 3,5 | 3,0 | 3,7 |
| 50 à 54 ans | 3,4 | 3,9 | 3,0 | 3,5 | 2,8 | 2,9 | 3,0 | 3,2 |
| 55 à 59 ans | 2,7 | 3,0 | 2,3 | 2,7 | 2,2 | 1,9 | 2,3 | 2,3 |
| 60 à 64 ans | 2,0 | 2,3 | 2,1 | 2,2 | 1,9 | 2,2 | 2,0 | 2,2 |
| 65 à 69 ans | 1,3 | 1,4 | 1,3 | 1,6 | 1,4 | 1,3 | 1,4 | 1,4 |
| 70 à 74 ans | 1,1 | 1,1 | 1,2 | 1,3 | 1,3 | 1,4 | 1,2 | 1,3 |
| 75 à 79 ans | 0,6 | 0,4 | 0,7 | 0,8 | 0,9 | 0,1 | 0,8 | 0,3 |
| 80 à 84 ans | 0,2 | 0,5 | 0,4 | 0,5 | 0,7 | 0,6 | 0,5 | 0,6 |
| 85 et plus | 0,2 | 0,4 | 0,4 | 0,4 | 0,6 | 0,4 | 0,5 | 0,4 |
| Ensemble | 100 | 100 | 100 | 100 | 100 | 100 | 100 | 100 |

Source: ESPS-II, ANSD, Dakar, Sénégal.

Graphique 2.1 : Pyramide des âges de la population

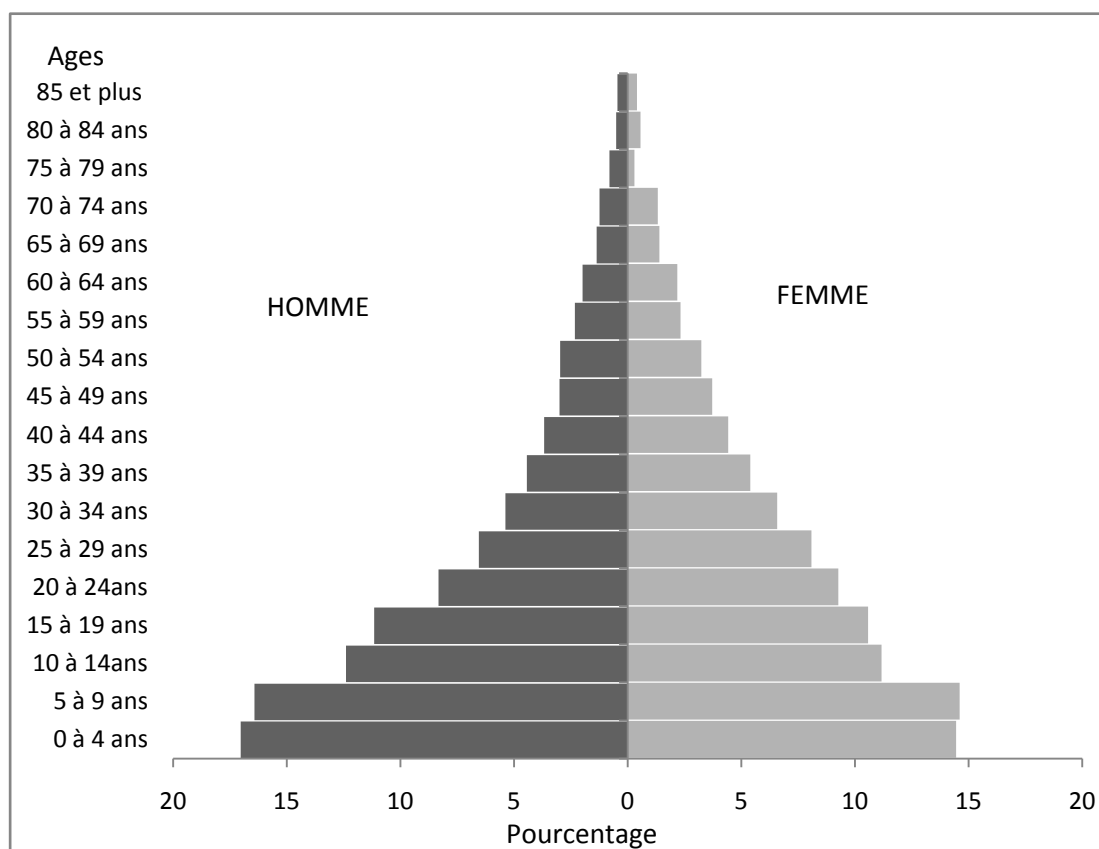

Source: ESPS-II, ANSD, Dakar, Sénégal.

2.2. Caractéristiques sociodémographiques des chefs de ménages

2.2.1. Le nombre de chefs de ménage femmes en hausse

Il est établi que 27,4 % des chefs de ménage sont des femmes. Cette proportion a augmenté rapport à l'ESPS-I (2005-2006) où 20% des ménages étaient dirigés par des femmes. La proportion de femmes chefs de ménage varie selon le milieu. Elle est de 34% à Dakar et 39,0% dans les autres villes contre 18,8% dans le milieu rural

Tableau 2.3 Répartition des chefs de ménage par sexe selon le milieu de résidence

| Sexe | Dakar urbain | Autres villes | rural | Ensemble |
|----------|--------------|---------------|-------|----------|
| | % | % | % | % |
| Masculin | 66,0 | 61,0 | 81,2 | 72,6 |
| Féminin | 34,0 | 39,0 | 18,8 | 27,4 |
| Ensemble | 100 | 100 | 100 | 100 |

Source: ESPS-II, ANSD, Dakar, Sénégal.

2.2.2. Des chefs de ménages relativement âgés

L'âge moyen d'un chef de ménage est de 52 ans. Plus de la moitié (62,3%) d'entre eux sont âgés de 35 à 60 ans. Seulement 11,3% des chefs de ménages sont jeunes (moins de 35ans) et 26,7% sont âgés de 60 ans et plus.

Tableau 2.4 : Répartition des chefs de ménage selon l'âge et le milieu de résidence

| Groupe d'âge du CM | Dakar urbain | Autres villes | Rural | Ensemble |
|--------------------|--------------|---------------|-------|----------|
| moins de 35 ans | 11,6 | 10,4 | 11,6 | 11,3 |
| entre 35 et 60 ans | 63,7 | 60,4 | 62,3 | 62,3 |
| Supérieur à 60 ans | 24,7 | 29,2 | 26,1 | 26,3 |
| Ensemble | 100 | 100 | 100 | 100 |

Source: ESPS-II, ANSD, Dakar, Sénégal.

2.2.3. Situation matrimoniale des chefs de ménage

La plupart des chefs de ménage sont des mariés (82,1 % dont 52,3% marié monogame et 29,8 % marié polygame). Les célibataires, les veufs (ves) et les divorcés représentent respectivement 3,5%, 11,9% et 2,5% (tableau 2.5).

Quel que soit le milieu de résidence, les chefs de ménages mariés sont majoritaires. C'est dans le milieu rural qu'est enregistrée la plus grande proportion de chefs de ménage mariés avec un taux de 89,1% (54% mariés monogames et 35,1% marié polygame), soit environ 9 chefs de ménage sur 10. Il est suivi des autres villes avec 75,2% (dont 48,9% mariés monogames et 26,4 % mariés polygames). Dakar enregistre la proportion de chefs de ménage marié la plus faible avec 75% (dont 51,8% mariés monogames et 23,2% mariés polygames).

Les données mettent en évidence d'autres différences selon le milieu de résidence. Si la proportion de mariés monogames à la tête d'un ménage est stable d'un milieu à l'autre (52,3% en moyenne), le poids des polygames est plus important en milieu rural (35,1% contre 23,2% à Dakar et 26,4% dans les autres régions) alors que l'état de veuvage, de célibat et de divorce sont plus fréquents en ville qu'en milieu rural. Les normes urbaines d'une part, et les traditions et coutumes d'autre part, pourraient influencer le statut matrimonial des individus. Le mariage est plus répandu chez les chefs de ménages en milieu rural qu'en milieu urbain où le célibat et les autres statuts matrimoniaux prévalent. Les unions consensuelles (Concubinage/Union libre) restent négligeables au Sénégal.

Tableau 2.5 : Répartition des chefs de ménage selon la situation matrimoniale et le milieu de résidence.

| Situation matrimoniale | Dakar urbain | Autres villes | Rural | Ensemble |
|-------------------------|--------------|---------------|-------|----------|
| Marié(e) monogame | 51,8 | 48,9 | 54,0 | 52,3 |
| Marié(e) polygame | 23,2 | 26,4 | 35,1 | 29,8 |
| Célibataire | 5,5 | 4,1 | 2,1 | 3,5 |
| Veuf (ve) | 15,3 | 16,7 | 8,0 | 11,9 |
| Divorcé(e) | 4,1 | 4,0 | 0,8 | 2,5 |
| Concubinage/Union libre | 0,1 | 0,0 | 0,0 | 0,1 |
| Ensemble | 100 | 100 | 100 | 100 |

Source: ESPS-II, ANSD, Dakar, Sénégal.

2.2.4. Des chefs de ménages en majorité non instruits³

Plus de six chefs de ménage sur dix n'ont pas fréquenté l'école, compte non tenu de l'école coranique. Environ 16,3% ont le niveau primaire, 7,9% le niveau moyen, 5,3% le niveau secondaire et 4,4% le niveau supérieur. La proportion des chefs de ménage qui n'ont aucun niveau est plus élevée en milieu rural que dans les villes : environ huit chefs de ménage sur dix n'ont aucun niveau d'instruction. Elle est de 40,7% à Dakar et de 55,3% dans les autres villes. Par contre à Dakar plus de la moitié des chefs de ménage sont instruits.

Tableau 2.6 : Niveau d'instruction des chefs de ménage

| Niveau d'instruction du CM | Dakar urbain | Autres villes | Rural | Total |
|----------------------------|--------------|---------------|-------|-------|
| Sans instruction | 40,7 | 55,3 | 85,1 | 66,1 |
| Primaire | 24,7 | 20,9 | 9,6 | 16,3 |
| Moyen | 13,8 | 11,3 | 3,2 | 7,9 |
| Secondaire | 10,4 | 7,6 | 1,4 | 5,3 |
| Supérieur | 10,3 | 5,0 | 0,7 | 4,4 |
| Total | 100 | 100 | 100 | 100 |

Source: ESPS-II, ANSD, Dakar, Sénégal.

2.2.5. Occupation des chefs de ménage

Environ sept chefs de ménage sur dix sont actifs. La proportion des chefs de ménage actifs est plus élevée en milieu rural qu'en milieu urbain (76,0% contre 66,0% à Dakar et 62,3% dans les autres villes). Le milieu rural enregistre le taux de chômage le moins élevé chez les chefs de ménage (3,0% contre 8,5% à Dakar et 7,8% dans les autres villes).

Tableau 2.7 : Répartition des chefs de ménage selon l'occupation

| Statut d'occupation | Dakar urbain | Autres villes | Rural | Total |
|---------------------|--------------|---------------|-------|-------|
| Taux d'activité | 66,0 | 62,3 | 76,0 | 70,3 |
| Taux d'occupation | 60,4 | 57,4 | 73,8 | 66,5 |
| Taux de chômage | 8,5 | 7,8 | 3,0 | 5,4 |

Source: ESPS-II, ANSD, Dakar, Sénégal.

2.2.6. Des ménages de taille relativement élevée

Selon l'ESPS-II, la taille moyenne des ménages est de 9 personnes. Le nombre de personnes par ménage diminue avec le niveau d'urbanisation : avec une taille moyenne de 7, un ménage dakarois compte deux personnes de moins qu'un ménage dans les autres villes et trois de moins qu'un ménage en milieu rural.

La moyenne ainsi estimée, cache une grande dispersion de la taille des ménages. Les ménages de petite taille (1 à 4 personnes) sont plus fréquents à Dakar que dans les autres milieux : sur cent ménages, environ 32 sont de petite taille et 44 de taille moyenne à Dakar. Cela représente respectivement 19% et 46% dans les autres villes et 13% et 42% en milieu rural. Au niveau national ces tailles de ménage représentent respectivement 19% et 43% de l'ensemble des ménages. Par contre, les ménages de grande taille (10 personnes et plus) sont plus répandus en milieu rural et dans les autres villes (45,9% et 35,9% respectivement) qu'à Dakar (24,4%).

³ Sont considérées comme ayant « aucun niveau d'instruction » les personnes n'ayant pas été à l'école ou n'ayant pas achevé avec succès le CI

Tableau : 2.8 Répartition des ménages selon la taille et le milieu de résidence

| Taille ménage | Dakar urbain | Autres villes | Milieu rural | Ensemble |
|---------------|--------------|---------------|--------------|----------|
| 1-4 | 31,9 | 18,5 | 12,6 | 19,3 |
| 5-9 | 43,7 | 45,6 | 41,5 | 43,0 |
| 10-14 | 14,5 | 22,2 | 27,9 | 22,9 |
| 15-19 | 6,6 | 9,1 | 10,9 | 9,3 |
| 20-29 | 3,0 | 4,0 | 6,1 | 4,8 |
| 30 et plus | 0,3 | 0,6 | 1,0 | 0,7 |
| Ensemble | 100 | 100 | 100 | 100 |

Source: ESPS-II, ANSD, Dakar, Sénégal.

2.3.Caractéristiques du logement

2.3.1. Type de logement

Au Sénégal, environ six ménages sur dix (62,3%) logent dans une maison basse. Au total, 20,6% des ménages logent dans des cases et 1,6% dans des baraques. Les maisons à étage et les appartements abritent respectivement 11,9% et 3,6% des ménages.

La région de Dakar présente une situation particulière. Environ 52,7% des ménages occupent des maisons basses, 35,1% sont logés dans des maisons à étages et 9,3% occupent un appartement dans un immeuble. Seule une faible partie des ménages loge dans des baraques (1,3%).

Dans les autres villes, près de neuf ménages sur dix (86,8%) occupent des maisons basses et 5,8% vivent dans des maisons à étages. En milieu rural, 97,1% des ménages logent soit dans des maisons basses (57,8%) soit dans des cases (39,3%). Seul 1,2% des ménages ruraux occupent des maisons à étage.

Tableau 2.10 : Répartition des ménages par type de logement selon le milieu de résidence

| Type de logement | Milieu de résidence | | | Ensemble |
|------------------------|---------------------|--------------|-------|----------|
| | Dakar | Autre Urbain | Rural | |
| case | 0,0 | 3,5 | 39,3 | 20,6 |
| baraque | 1,3 | 1,9 | 1,5 | 1,6 |
| maison basse | 52,7 | 86,8 | 57,8 | 62,3 |
| maison à étage | 35,1 | 5,8 | 1,2 | 11,9 |
| appartement (immeuble) | 9,3 | 1,1 | 0,0 | 3,6 |
| autre | 1,6 | 0,8 | 0,2 | 0,9 |
| Total | 100 | 100 | 100 | 100 |

Source: ESPS-II, ANSD, Dakar, Sénégal.

2.3.2. Des chefs de ménages plutôt propriétaires

Une grande partie des chefs de ménage sont propriétaires de leur logement. En effet, 75,6% parmi eux sont propriétaires de leur logement. Les propriétaires avec titre représentent 27,8% des chefs de ménage. Les résultats de l'enquête révèlent également qu'environ un chef de ménage sur cinq (17,8%) est locataire. Un nombre très faible de chefs de ménages est logé soit par l'employeur (0,4%), soit gratuitement par un tiers (parents ou amis (4,7%)), soit par un autre type d'occupation (1,5%).

On note que le statut d'occupation est variable d'un milieu de résidence à l'autre (tableau 2.11). La propriété sans titre d'un logement baisse avec l'urbanisation : presque quatre ménages ruraux sur cinq (79,3%) sont propriétaires sans titre de leur logement. Dans les

autres villes et à Dakar, ces pourcentages sont respectivement un sur cinq (22,1%) et un sur dix (11,3%). En ce qui concerne les propriétaires avec titre, c'est dans les autres villes où on retrouve la proportion la plus élevée avec 49,0%. Cette proportion est de 36,2% dans la région de Dakar les et 14,3% en milieu rural. Par contre, la location, phénomène essentiellement urbain, est une pratique très peu répandue en milieu rural : 45,4% des ménages dakarois et 18,5% de ceux des autres villes sont locataires tandis que seulement moins de 2% des ménages ruraux est locataire.

Tableau 2.11: Répartition des ménages par Statut d'occupation selon le milieu de résidence

| Statut d'occupation | Milieu de résidence | | | Ensemble |
|----------------------------------|---------------------|--------------|-------|----------|
| | Dakar | Autre Urbain | Rural | |
| propriétaire sans titre | 11,3 | 22,1 | 79,3 | 47,8 |
| propriétaire avec titre | 36,2 | 49,0 | 14,3 | 27,8 |
| locataire simple | 44,9 | 18,3 | 1,7 | 17,6 |
| locataire acheteur | 0,5 | 0,2 | 0,1 | 0,2 |
| logé par l'employeur | 0,5 | 0,6 | 0,2 | 0,4 |
| logé gratuitement par parent/ami | 4,5 | 8,1 | 3,4 | 4,7 |
| autre | 2,1 | 1,7 | 1,2 | 1,5 |
| Total | 100 | 100 | 100 | 100 |

Source: ESPS-II, ANSD, Dakar, Sénégal.

2.3.3. Des ménages au peuplement modéré

Le nombre de pièces à usage d'habitation est une mesure indirecte du niveau de peuplement du ménage qui peut traduire, d'une certaine manière, les conditions de vie et le niveau socioéconomique du ménage. Par exemple, un nombre réduit de pièces peut poser des problèmes de promiscuité et de manque d'hygiène, souvent néfastes au développement physique et mental des enfants. Le nombre de pièces du logement peut dépendre, à la fois, de la taille du ménage et du standing de vie des occupants. En particulier, en milieu urbain où la promiscuité est un phénomène assez répandu, la plupart des ménages disposent d'un nombre limité de pièces dans leur logement.

Plus de deux ménages sur cinq (43,1% des ménages) vivent dans un logement disposant d'au plus trois pièces. Ces logements disposant d'au plus trois pièces sont plus fréquents à Dakar (56,2%) et dans les autres villes (42,0%) qu'en milieu rural (36,0%) où les problèmes d'espace et de qualité du logement (matériau utilisé) se posent avec moins d'acuité. Environ 2 ménages sur cinq (39,9%) occupent des logements de 4 à 6 pièces. Les ménages disposant de 7 à 9 pièces représentent 12,3% tandis que ceux disposant de 10 pièces ou plus sont à 4,6 %.

Au niveau national, Le nombre moyen de pièces occupé par logement est estimé à 6 pièces (contre 4 pièces selon ESPS I de 2005). Cette moyenne est légèrement plus faible à Dakar (4 pièces) que dans les autres villes (5 pièces) et en milieu rural (6 pièces). Cette légère variation selon le milieu de résidence semble refléter l'effet de l'urbanisation et ses contraintes sur l'espace vital des ménages. En effet, à Dakar où l'espace est plus rare, la taille moyenne des ménages est aussi plus faible; en milieu rural où l'espace est plus accessible, le nombre moyen de personnes par ménage est aussi plus élevé ; ces mêmes critères d'appréciation expliquent aussi la position intermédiaire des autres villes.

Tableau 2.12 : Répartition des ménages par nombre de pièces occupées selon le milieu de résidence

| Nombre de pièces | Milieu de résidence | | | Ensemble |
|------------------|---------------------|--------------|-------|----------|
| | Dakar | Autre Urbain | Rural | |
| 1 - 3 | 56,2 | 42,0 | 36,0 | 43,1 |
| 4 - 6 | 31,0 | 43,1 | 43,7 | 39,9 |
| 7 - 9 | 10,1 | 11,3 | 14,1 | 12,3 |
| 10 et plus | 2,6 | 3,7 | 6,2 | 4,6 |
| Total | 100 | 100 | 100 | 100 |

Source: ESPS-II, ANSD, Dakar, Sénégal.

L'indice de peuplement permet de distinguer les ménages sous-peuplés (le nombre de pièces est supérieur à la taille), les ménages normalement peuplés (le nombre de personnes par pièce est 1 ou 2) et les ménages surpeuplés (le nombre de personnes par pièce est supérieur à 2). Selon les résultats de l'enquête, 9,3 % des ménages étaient sous-peuplés, 55,0 % normalement peuplés et 35,7 % surpeuplés. La proportion de ménages surpeuplés est plus élevée à Dakar urbain (37,7 %) que dans les autres milieux.

Encadré 1: Indice de peuplement

L'indice de peuplement donne une certaine idée de la promiscuité qui règne dans un ménage. Pour un ménage donné, l'indice de peuplement est le rapport entre le nombre de membres et le nombre de pièces à usage d'habitation ou, plus simplement, le nombre de personnes par pièces habitées. Ainsi, un ménage est dit :

- sous-peuplé si son indice est inférieur à 1 (c'est-à-dire quand il y a plus de pièces que de personnes)
- surpeuplé s'il est égal ou supérieur à 3 (c'est-à-dire quand il y a 3 personnes ou plus par pièce)
- normalement peuplé si son indice de peuplement est compris entre 1 et 2 (c'est-à-dire quand le nombre de personnes par pièce est 1 ou 2).

Tableau 2.13: Répartition des ménages selon l'indice de peuplement et le milieu de résidence

| Indice de peuplement | Milieu de résidence | | | Ensemble |
|----------------------|---------------------|--------------|-------|----------|
| | Dakar | Autre Urbain | Rural | |
| Sous-peuplé | 9,8 | 8,8 | 9,3 | 9,3 |
| Normal | 52,6 | 58,0 | 55,2 | 55,0 |
| Sur-peuplé | 37,7 | 33,2 | 35,5 | 35,7 |
| Total | 100 | 100 | 100 | 100 |

Source: ESPS-II, ANSD, Dakar, Sénégal.

2.3.4. Accès limité à l'éclairage électrique

La plupart des ménages n'ont pas accès à l'énergie électrique pour leur éclairage. Au niveau national, seuls 60,0% (contre 48% selon l'ESPS-I de 2005) des ménages s'éclairent à l'électricité. Dans l'ensemble, 0,3% des ménages dispose d'un groupe électrogène. L'usage de la lampe rechargeable (26,3%) et de la bougie (6,4%) qui touche 32% des ménages est assez répandu au Sénégal, contrairement à la lampe à gaz (0,2%), le bois (0,5%) et la lampe à pétrole artisanale (0,7%). Le reste de la population a recours à la lampe tempête (1,7%) et au solaire (1,7%) et d'autres modes d'éclairage (5,4%).

Les résultats mettent en évidence des disparités importantes selon le milieu de résidence. Le milieu rural est nettement plus défavorisé, seuls 24,9 % des ménages utilisent l'électricité comme mode d'éclairage, contre 93,8 % à Dakar urbain et 82,5% dans les autres centres urbains. En zone rurale, l'utilisation de la lampe rechargeable est très répandue. En effet, près d'un ménage sur deux (49,1%) a recours à ce mode d'éclairage. Par contre l'utilisation de l'énergie solaire comme source d'éclairage est plus répandue en milieu rural (3,4%) qu'à Dakar et dans les autres villes (0,1%).

Tableau 2.14 : Répartition des ménages par source d'éclairage selon le milieu de résidence

| Source d'éclairage. | Milieu de résidence | | | Ensemble |
|----------------------------|---------------------|------------------------|-------|----------|
| | Dakar urbain | Autres centres urbains | rural | |
| électricité (SENELEC) | 93,8 | 82,5 | 24,9 | 56,7 |
| groupe électrogène | 0,2 | 0,1 | 0,5 | 0,3 |
| solaire | 0,1 | 0,1 | 3,4 | 1,7 |
| lampe à gaz | 0,1 | 0,0 | 0,4 | 0,2 |
| lampe tempête | 0,0 | 1,2 | 3,0 | 1,7 |
| lampe à pétrole artisanale | 0,1 | 0,4 | 1,2 | 0,7 |
| lampe rechargeable | 0,7 | 6,3 | 49,1 | 26,3 |
| bougie | 3,2 | 8,0 | 7,6 | 6,4 |
| bois | 0,0 | 0,1 | 0,9 | 0,5 |
| autre | 1,9 | 1,3 | 9,1 | 5,4 |
| Total | 100 | 100 | 100 | 100 |

Source: ESPS-II, ANSD, Dakar, Sénégal.

2.3.5. Un accès inégalitaire à l'eau

L'intérêt de la question de l'approvisionnement en eau tient au fait que l'eau potable, absolument nécessaire à la bonne santé, peut aussi être source de maladie. La source étant fortement corrélée avec la qualité de l'eau, il est important de la signaler pour déterminer la salubrité de l'eau utilisée. Il est reconnu qu'une eau potable insalubre, parce que contaminée par des matières chimiques ou physiques, est un vecteur potentiel de maladies graves comme la diarrhée, le choléra et la fièvre typhoïde. La contamination de l'eau constitue donc un sérieux problème de santé publique, particulièrement en milieu rural où le transport de l'eau sur de longues distances, son transfert dans divers récipients et sa conservation, ne garantissent pas toujours sa bonne qualité. La source d'eau utilisée est considérée ici comme un indicateur de la qualité de l'eau potable.

La source à laquelle s'alimente la plupart des ménages sénégalais, quel que soit le milieu de résidence, est le robinet (71,0 % pour l'ensemble, 95,5 % pour les ménages urbains dakarois, 79,1% pour les ménages des autres centres urbains et 53,6 % pour les ménages ruraux). L'eau de robinet intérieur vient en tête avec 50,2% pour l'ensemble des ménages (80,2 % pour la zone urbaine de Dakar, 66,9% pour les autres centres urbains et 26,3% pour le milieu rural). Ce taux d'accès des ménages à l'eau courante, estimé à 67% en 2005 selon l'ESPS-I, semble indiquer une amélioration notable dans la qualité de la principale source d'eau utilisée. Si on considère les forages auxquels ont recours 3% des ménages comme source protégée, près d'un ménage sur cinq (19,5%) utilise des sources non protégées (puits non protégés, service de camion d'eau, vendeur d'eau, source/cour d'eau).

L'accès à l'eau potable est loin d'être égalitaire au Sénégal. En milieu rural, les puits non protégés (28,1%) sont la deuxième source d'approvisionnement en eau, après l'eau de robinet (intérieur, public ou du voisin). A Dakar, 3,9% des ménages utilisent une source d'eau non protégée et 90% d'entre eux ont recours aux vendeurs d'eau. Cette proportion de défavorisés atteint 10% dans les autres villes.

Tableau 2.15 : Répartition des ménages par source d'approvisionnement en eau selon le milieu de résidence

| Source d'approvisionnement en eau | Milieu de résidence | | | Ensemble |
|-----------------------------------|---------------------|-----------------------|-------|----------|
| | Dakar urbain | Autres centres urbain | Rural | |
| robinet intérieur | 80,2 | 66,9 | 26,3 | 50,2 |
| robinet public | 7,0 | 8,0 | 22,2 | 14,9 |
| robinet du voisin | 8,3 | 4,3 | 5,2 | 5,9 |
| puits protégé | 0,6 | 10,7 | 7,8 | 6,3 |
| puits non protégé | 0,0 | 7,1 | 28,1 | 15,6 |
| forage motorisé | 0,0 | 0,1 | 4,0 | 2,0 |

| Source d'approvisionnement en eau | Milieu de résidence | | | Ensemble |
|-----------------------------------|---------------------|-----------------------|-------|----------|
| | Dakar urbain | Autres centres urbain | Rural | |
| forage à pompe manuel | 0,0 | 0,1 | 2,2 | 1,1 |
| service de camion citerne | 0,0 | 0,0 | 0,2 | 0,1 |
| eau minérale / filtrée | 0,0 | 0,1 | 0,0 | 0,0 |
| vendeur d'eau | 3,5 | 2,0 | 2,2 | 2,5 |
| source / cour d'eau | 0,1 | 0,1 | 1,4 | 0,7 |
| autre | 0,3 | 0,7 | 0,5 | 0,5 |
| Total | 100 | 100 | 100 | 100 |

Source: ESPS-II, ANSD, Dakar, Sénégal.

2.3.6. Un faible accès à des sanitaires adéquats

Cet indicateur permet de mesurer le niveau d'hygiène des toilettes utilisées par les membres du ménage. L'information collectée sert à identifier dans les ménages, l'utilisation d'installations sanitaires qui ne remplissent pas les conditions minimales d'hygiène nécessaire à la bonne santé. Au Sénégal, l'égout, les chasses d'eau et les latrines couvertes sont les types de toilettes qui sont considérés comme répondant aux critères d'un niveau d'assainissement acceptable. Les niveaux d'accès à de bonnes conditions d'assainissement restent encore faibles. Dans l'ensemble, 16,3% des ménages ne disposent même pas de toilettes dans leur logement et font leurs besoins dans la nature (13,0%), chez le voisin (3,2 %) ou dans des édifices publics. Un peu plus d'un ménage sur dix est branché à l'égout (15,2%), 37,0% utilisent principalement des chasses d'eau avec fosse septique et 10,8% disposent de latrines couvertes.

Les conditions sont plus favorables à Dakar où la plupart des ménages jouit de conditions d'hygiène satisfaisantes. La quasi-totalité (96,8%) des ménages urbains dakarois a une chasse d'eau et seulement moins de 1% n'a pas de toilettes. Dans les autres villes, ces proportions sont de 62,6% et 3,5% respectivement. Les ménages ruraux vivent pratiquement avec les risques permanents associés à une évacuation inadéquate des excréments : 22,5% seulement des ménages disposent de chasse d'eau tandis que 22,8% utilisent des latrines non couvertes et 32,4% qui n'ont pas de toilettes, font leurs besoins soit dans la nature, soit chez le voisin, soit à l'édicule public ou autres types d'aisance.

Tableau 2.16: Répartition des ménages par Type de toilette selon le milieu de résidence

| Type de toilette | Milieu de résidence | | | Total |
|----------------------------------|---------------------|---------------|-------|-------|
| | Dakar urbain | Autres villes | Rural | |
| chasse d'eau avec égout | 45,4 | 6,6 | 1,5 | 15,2 |
| chasse d'eau avec fosse septique | 51,4 | 56,0 | 21,0 | 37,0 |
| latrines couvertes | 1,3 | 16,6 | 13,9 | 10,8 |
| latrines ventilées améliorées | 0,1 | 4,8 | 6,2 | 4,1 |
| latrines non couvertes | 0,1 | 10,4 | 22,8 | 13,7 |
| cuvette/seau | 0,8 | 2,2 | 2,3 | 1,8 |
| édicule public | 0,0 | 0,0 | 0,3 | 0,1 |
| chez le voisin | 0,6 | 2,0 | 5,2 | 3,2 |
| dans la nature | 0,1 | 0,9 | 25,4 | 13,0 |
| autres | 0,2 | 0,6 | 1,6 | 1,0 |
| Total | 100 | 100 | 100 | 100 |

Source: ESPS-II, ANSD, Dakar, Sénégal.

2.3.7. Absence de système d'évacuation des eaux usées

La rue, la nature ou la cours (73,1%) constituent les principaux modes d'évacuation des eaux usées au Sénégal suivi des lavoir-puisard (11,4%). Les autres modes d'évacuation des eaux usées sont peu usités. C'est le cas du puisard simple (4,5%), des fosses (4,2%), des canalisations publiques (3,3%). On constate des disparités notables selon le milieu de résidence. En milieu rural, plus de neuf ménages sur dix (94,8%) évacuent leurs eaux usées sur le sol (80,8% dans la rue/route ou nature et 14,0% dans la cours). Cette proportion est de

33,3% dans les ménages urbains dakarois et 75,7% dans les autres villes. Par rapport aux autres milieux, Dakar compte le plus de ménages qui recourent à des modes d'évacuation d'eaux usées modernes (55,2%). Le lavoird-puisard (37,0%) est le mode le plus utilisé pour évacuer les eaux usées, suivi du puisard simple (10,0%) et des canalisations publiques (8,2%). Dans les autres centres urbains et dans le milieu rural, peu de ménages disposent de mode d'évacuation d'eaux usées modernes. Les proportions sont respectivement de 12,6% et 1,3%.

Tableau 2.17 : Répartition des ménages par mode d'évacuations les eaux usées selon le milieu de résidence

| Mode d'évacuations les eaux usées | Milieu | | | Ensemble |
|-----------------------------------|--------------|------------------------|-------|----------|
| | Dakar urbain | Autres centres urbains | rural | |
| dans la cours | 2,4 | 14,2 | 14,0 | 10,7 |
| dans la rue/route, nature | 30,9 | 61,5 | 80,8 | 62,4 |
| dans une fosse | 5,8 | 7,7 | 1,9 | 4,2 |
| puisard simple | 10,0 | 5,3 | 1,0 | 4,5 |
| lavoird-puisard | 37,0 | 3,0 | 0,3 | 11,4 |
| canalisations publiques | 8,2 | 4,3 | 0,0 | 3,3 |
| Autres modes | 5,8 | 4,0 | 2,0 | 3,5 |
| total | 100 | 100 | 100 | 100 |

Source: ESPS-II, ANSD, Dakar, Sénégal.

2.4.Situation des enfants

L'enquête révèle qu'au Sénégal, 12,6 % des enfants ne vivent avec aucun parent biologique et que 61,4% des enfants de moins de 18 ans vivent avec leurs deux parents biologiques. La proportion des enfants vivant avec leur mère mais pas avec leur père est beaucoup plus élevée que celle vivant avec leur père mais pas avec leur mère (23,2% contre 2,8%).

La proportion des enfants vivant avec leurs parents biologiques diminue régulièrement avec l'âge de l'enfant. D'un maximum de 67,0 % à 0-4 ans, elle passe à 63,6 % à 5-9 ans ensuite à 58,9% à 10-14 ans et atteint 47,6% à 15-17 ans. Par ailleurs, la proportion d'enfants de moins de 18 ans orphelins de père et/ou de mère est de 6,6 % dans l'ensemble. Moins d'un enfant sur cent (0,4 %) a perdu ses deux parents et 6,2 % l'un des deux. Du fait de l'accroissement du risque de décès des parents lié à l'âge, la proportion d'orphelins de père et/ou de mère augmente de façon importante avec l'âge de l'enfant.

Tableau 2.18 : Situation des enfants selon l'état de survie des parents

| | Etat de survie des parents | | | | | | | | |
|------------|----------------------------|--|-------------|--|--------------|------------------------------------|------------------|---------------------|-------|
| Age enfant | Vit avec les deux parents | Vit avec la mère mais pas avec le père | | Vit avec le père mais pas avec la mère | | Ne vit avec aucun des deux parents | | | Total |
| | | Père en vie | Père décédé | Mère en vie | Mère décédée | Les deux sont vivants | Les deux décédés | Un des deux décédés | |
| 0-4 ans | 67,0 | 25,7 | 0,9 | 1,0 | 0,2 | 4,7 | 0,1 | 0,5 | 100,0 |
| 5-9 ans | 63,6 | 19,0 | 2,7 | 2,0 | 0,7 | 10,3 | 0,2 | 1,5 | 100,0 |
| 10-14 ans | 58,9 | 15,4 | 5,2 | 3,0 | 1,3 | 13,0 | 0,6 | 2,7 | 100,0 |
| 15-17 ans | 47,6 | 14,2 | 8,9 | 3,0 | 1,6 | 18,9 | 1,4 | 4,4 | 100,0 |
| Ensemble | 61,4 | 19,6 | 3,6 | 2,0 | 0,8 | 10,3 | 0,4 | 1,8 | 100,0 |

Source: ESPS-II, ANSD, Dakar, Sénégal.

En conclusion, au regard des statistiques présentées dans ce chapitre, la population sénégalaise est composée majoritairement de femmes. En effet, 27,4 % des chefs de ménage sont des femmes. La structure par âge présente les caractéristiques d'une population encore très jeune. Plus de la moitié (62,3%) des chefs de ménage sont âgés de 35 à 60 ans. Environ sept chefs de ménage sur dix sont actifs.

Chapitre 3: DEPENSES

Mahmouh DIOUF

Les dépenses de consommation des ménages comprennent les dépenses effectivement réalisées par les ménages résidents pour acquérir des biens et des services destinés à la satisfaction de leurs besoins. La consommation comprend la part des dépenses des produits alimentaires, des produits non alimentaires, de santé, d'éducation, de logement et des dépenses exceptionnelles en biens et services, restant à leur charge.

3.1. Dépense globale annuelle totale

- *Les citoyens dépensent trois fois plus que les ruraux*

Au cours des douze mois précédant l'enquête, les ménages sénégalais ont dépensé 3880 milliards de francs CFA, dont 43,0% par les dakarois, 21,7% par les citoyens des autres villes et 35,3% par les ruraux (tableau 3.1). Cela correspond à une dépense annuelle moyenne de 2 586 818 francs CFA par ménage et de 284 615 francs CFA par personne. Globalement, la population urbaine couvre 64,7% de la dépense totale annuelle contre 35,3% pour la population rurale. Cette répartition cache une disparité énorme entre Dakar (qui abrite 23,6% de la population totale en 2011) et le reste du pays (73,4% de la population en 2011), d'une part, et entre les citoyens qui représentent 46% de la population contre 56% de ruraux, d'autre part.

La dépense quotidienne par personne ou dépense moyenne par tête et par jour, est, d'une certaine manière, indicative du niveau de vie, en particulier si on veut comparer des catégories socioéconomiques comme les ménages qui sont différents à plusieurs égards. La dépense quotidienne est estimée en moyenne, pour un sénégalais, à 780 FCFA par jour. Cette dépense journalière par tête cache de fortes inégalités entre les citoyens de Dakar et des Autres villes d'une part, et entre les citoyens et les ruraux d'autre part.

- *Un pouvoir d'achat plus important en ville*

La dépense moyenne d'un dakarois est de 1 442 FCFA par jour contre 841 FCFA seulement pour le citoyen d'une autre ville. A l'opposé, le villageois moyen se contente de 486 FCFA pour ses besoins quotidiens. Ces différences sont révélatrices de la différence de pouvoir d'achat entre les dakarois et les autres sénégalais : les dakarois dépensent presque deux fois plus (1,7 fois de plus) que les autres citoyens et trois fois plus que les ruraux. L'écart entre les populations des autres villes et la campagne n'est pas moins significatif, même si l'ampleur est moindre : un citoyen résidant hors de Dakar dépense quasiment deux fois plus qu'un villageois.

Tableau 3.1: Répartition de la dépense annuelle selon le milieu de résidence

| Milieu de résidence | Dépense annuelle totale (FCFA) | Dépense annuelle moyenne par ménage (FCFA) | Dépense annuelle moyenne par tête (FCFA) |
|---------------------|--------------------------------|--|--|
| Dakar urbain | 1 670 000 000 000 | 3 856 584 | 526 365 |
| Autres villes | 842 000 000 000 | 2 713 986 | 307 032 |
| Rural | 1 370 000 000 000 | 1 810 455 | 177 565 |
| Ensemble | 3 880 000 000 000 | 2 586 818 | 284 615 |

Source: ESPS-II, ANSD, Dakar, Sénégal.

3.2. Structure des dépenses des ménages

- Des dépenses essentiellement orientées vers l'alimentaire

Globalement, les ménages sénégalais consacrent plus de la moitié de leurs dépenses à la nourriture : à lui seul, le poste «Alimentation et boissons non alcoolisées» couvre près de 52,1% du budget des ménages (tableau 3.2). Cette structure de dépense très dépendante de l'alimentation est caractéristique des pays pauvres pour lesquels la faiblesse des revenus distribués aux ménages oblige ces derniers à privilégier les dépenses de survie, à savoir, la nourriture.

Après l'alimentation, le reste du budget des ménages est affecté aux postes «logement, eau, électricité, gaz et autres combustibles» pour 23,0%, «habillement et chaussures» (5,0%) et les dépenses de «meubles, articles ménagers et entretien courant» (4,7%). Viennent ensuite les dépenses de «transport » (4,3%), de santé (3,4%), de « biens et services divers (hors communication) » (3,0%) et d'enseignement (2,4%). En outre, les postes «hôtels et restaurants» (1,2%), « communications » (0,5%), «boissons alcoolisées et tabac» (0,4%) et «Loisirs » (0,1%) représentent relativement une part faible dans la consommation des sénégalais.

- Des habitudes de consommation différentes selon la zone de résidence

La structure des dépenses varie sensiblement selon le milieu de résidence indiquant ainsi que les habitudes de consommation sont différentes. Les capacités à se payer certains biens, diffèrent entre les citadins et les ruraux. Ces derniers, moins nantis, consacrent une part plus importante de leurs dépenses à l'alimentation : 68,3% contre 52,4% dans les autres villes et 38,9% à Dakar urbain. Par contre, les citadins dépensent plus pour le logement, l'eau, l'électricité, le gaz et les autres combustibles (29,8% à Dakar, 23,6% dans les autres villes et 13,6% en milieu rural). C'est aussi à Dakar que les dépenses de transport pèsent le plus sur le budget des ménages (6,3% contre 3,9% dans les autres villes et 1,8% en milieu rural). Les dépenses d'enseignement semblent plus peser dans le budget des dakarois que dans celui des autres sénégalais (4,5% contre 2,1% dans les autres villes et 0,6% en milieu rural). En revanche, pour les dépenses de santé, les ruraux dépensent par rapport à leur budget, autant que les dakarois (3,3% contre 3,7%) et plus que les autres citadins (3,1%).

Tableau 3.2: Structure des dépenses selon le milieu et les principaux postes de dépenses (montants en millions de FCFA)

| Type de dépenses | Milieu de résidence | | | | | | | |
|--|---------------------|-------|---------------|-------|---------|-------|----------|-------|
| | Dakar urbain | | Autres villes | | Rural | | Ensemble | |
| | Montant | % | Montant | % | Montant | % | Montant | % |
| Alimentation et boissons non alcoolisées | 650814 | 38,9 | 424058 | 52,4 | 911530 | 68,3 | 1978548 | 52,1 |
| Boissons alcoolisées et tabac | 6652 | 0,4 | 3932 | 0,5 | 5281 | 0,4 | 15880 | 0,4 |
| Habillement et chaussures | 106600 | 6,4 | 36440 | 4,5 | 45840 | 3,4 | 188600 | 5,0 |
| Logement y compris les loyers fictifs, eau, électricité, gaz et autres, combustibles | 498938 | 29,8 | 190866 | 23,6 | 181875 | 13,6 | 872602 | 23,0 |
| Meubles, articles de ménage et entretien courant | 75799 | 4,5 | 39008 | 4,8 | 61948 | 4,6 | 176808 | 4,7 |
| Santé | 54871 | 3,3 | 24704 | 3,1 | 48768 | 3,7 | 128319 | 3,4 |
| Transports | 106020 | 6,3 | 31982 | 3,9 | 24670 | 1,8 | 162700 | 4,3 |
| Communications | 8620 | 0,5 | 4446 | 0,5 | 5688,4 | 0,4 | 18754 | 0,5 |
| Loisirs | 2040 | 0,1 | 1270 | 0,2 | 106 | 0,0 | 3410 | 0,1 |
| Enseignement | 76089 | 4,5 | 17056 | 2,1 | 8518 | 0,6 | 90000 | 2,4 |
| Hôtels et restaurants | 37900 | 2,3 | 4990 | 0,6 | 4350 | 0,3 | 47200 | 1,2 |
| Biens et services divers (Hors communication) | 48078 | 2,9 | 30994 | 3,8 | 36044 | 2,7 | 115114 | 3,0 |
| Total | 1672420 | 100,0 | 809746 | 100,0 | 1334618 | 100,0 | 3797935 | 100,0 |

Source: ESPS-II, ANSD, Dakar, Sénégal.

3.3. Inégalités dans les dépenses de consommation

Partant des dépenses de consommation, il est à noter que les 20% les plus riches ont effectué 37,4% des dépenses totales de consommation en 2011 tandis que les 20% les plus pauvres n'ont réalisé que 6,6% des dépenses. En moyenne, un individu du quintile le plus riche a dépensé 367 542 FCFA au cours de cette année alors que dans la même période, celui du quintile le plus pauvre n'a pu dépenser que 157 756 FCFA, soit une dépense moyenne par personne parmi les plus riches 2,3 fois plus importante que celle d'une personne parmi les plus pauvres.

Cette forme d'inégalité est variable selon le milieu de résidence, avec des contrastes entre la capitale et le reste du pays. A Dakar, les 20% les plus riches effectuent 36,4% de la dépense de consommation totale des ménages tandis que les 20% les plus pauvres se répartissent 6,3% seulement, soit un ratio des dépenses de consommation par tête de un sur six. En outre, les différences très légères observées entre les autres villes et la campagne, sont une preuve de la présence de fortes inégalités là où habituellement elles sont supposées moins marquées. En effet, c'est en milieu rural où les couches sociales sont en général les plus homogènes, c'est-à-dire les moins différenciées sous certains rapports socio-économique (faible écarts entre catégories sociales), notamment en ce qui concerne la consommation. Cette perception ne se reflète pas dans les résultats : les 20% des ruraux les plus riches disposent de 37,7% de la consommation totale contre 6,8% pour les 20% les plus pauvres. Le ratio de la dépense de consommation par tête des plus riches sur celle des plus pauvres s'établit à 5,5. Ces inégalités semblent un peu moins marquées dans les autres villes où les ressources semblent plus égalitairement réparties, même si des écarts profonds subsistent entre les plus riches et les plus pauvres. Les 20% les plus riches effectuent 38,6% de la dépense totale de consommation contre 6,8% pour les plus pauvres. La consommation moyenne par personne parmi les plus riches y est 5,7 fois plus forte que parmi les plus pauvres.

Les tendances ainsi observées sont maintenues, même si on considère les 40% les plus riches et les 40% les moins riches : les premiers accaparent 62,0% de la consommation au niveau national, 61,4% à Dakar, 62,9% dans les autres villes et 62,1% en milieu rural contre respectivement 19,7%, 19,8%, 19,3% et 19,8%.

Tableau 3.3: Quintiles de dépenses de consommation par tête (en francs CFA) selon le milieu de résidence

| Quintile de dépense par tête | Dakar urbain | | Autres villes | | Rural | | Ensemble | |
|--------------------------------------|----------------------------------|--------------------------------------|----------------------------------|--------------------------------------|----------------------------------|--------------------------------------|----------------------------------|--------------------------------------|
| | Dépense de consommation par tête | Part dans la consommation totale (%) | Dépense de consommation par tête | Part dans la consommation totale (%) | Dépense de consommation par tête | Part dans la consommation totale (%) | Dépense de consommation par tête | Part dans la consommation totale (%) |
| 1er quintile:(20 % les plus pauvres) | 342664 | 6,3 | 181594 | 6,8 | 93397 | 6,8 | 157756 | 6,6 |
| 2eme quintile | 430868 | 13,4 | 221057 | 12,5 | 140368 | 12,9 | 224300 | 13,0 |
| 3eme quintile (quintile moyen) | 451263 | 18,7 | 287382 | 17,8 | 165837 | 18,2 | 261819 | 18,4 |
| 4eme quintile | 576552 | 25,0 | 331774 | 24,3 | 191475 | 24,4 | 309732 | 24,6 |
| 5eme quintile:(20% les plus riches) | 658476 | 36,4 | 400219 | 38,6 | 233994 | 37,7 | 367542 | 37,4 |
| Ensemble | 526365 | 100,0 | 307032 | 100,0 | 177565 | 100,0 | 284615 | 100,0 |

Source: ESPS-II, ANSD, Dakar, Sénégal.

En résumé, la structure de dépense très tributaire de l'alimentation est caractéristique d'un pays pauvre où les ménages accordent plus de la moitié de leurs dépenses à la nourriture. Une disparité importante a été notée dans les dépenses globales consacrées par les ménages entre le milieu urbain (64,7%) et le milieu rural (35,3%). Les écarts dans les dépenses de consommation entre riches et pauvres sont maintenus quelle que soit la zone considérée.

Chapitre 4: PAUVRETE MONETAIRE

Cheikh T. NDIAYE, Samba NDIAYE & Momath CISSE

Depuis plus d'une décennie, les gouvernements africains mènent avec l'appui des institutions internationales une lutte contre la pauvreté. Pour mettre à jour les indicateurs de pauvreté, l'ANSD a mené l'ESPS- II, enquête de suivi de la pauvreté, en 2011. Une première enquête (l'ESPS-I) avait été menée en 2005-06. Le présent chapitre du rapport national de l'ESPS-II donne une description des indicateurs de pauvreté aux niveaux national et régional. Il aborde aussi la variabilité des indicateurs selon certaines caractéristiques tels que le sexe du chef de ménage, son statut matrimonial, son âge et son niveau d'instruction.

4.1.Méthode d'estimation des indicateurs de pauvreté

Pour appréhender la pauvreté, il a été fait recours au seuil de pauvreté. Ce seuil appelé aussi ligne de pauvreté est conçue de manière à permettre aux personnes qui sont classées comme non pauvres de satisfaire au minimum leurs besoins vitaux. La méthode utilisée est celle du coût des besoins de base (CBE). Cette méthode consiste à déterminer dans un premier temps une ligne de pauvreté alimentaire. Cette ligne est conçue pour que chaque individu au dessus de la ligne puisse bénéficier de ressources suffisantes pour acheter via son alimentation un nombre de Kilocalories suffisant qui lui permet de vivre en bonne santé. Les normes utilisées varient d'un pays à l'autre, mais se situent généralement entre 1800 et 3000 Kilocalories par adulte et par jour. Puisqu'il n'y a pas de normes dans le domaine non alimentaire, la ligne non alimentaire est déterminée comme la dépense non alimentaire des ménages dont la dépense alimentaire est proche de la ligne de pauvreté alimentaire. La somme des deux seuils donne le seuil de pauvreté total. C'est cette méthode qui est utilisée pour déterminer des lignes de pauvreté au Sénégal, avec une ligne pour chaque strate.

Comme l'enquête ESAM_II a l'avantage de porter sur un échantillon plus large que l'ESAM_I et comme le module de consommation de l'ESAM_II est plus détaillé que celui de l'ESPS_I, la composition du panier de biens alimentaires utilisée pour établir les seuils de pauvreté alimentaire est basée sur les données de l'ESAM_II, qu'avait utilisé la précédente ESPS_I. Un panier des 26 biens les plus consommés couvrant plus de 80% de la consommation des ménages a été choisi pour la ligne de pauvreté alimentaire. La ligne a été bâtie afin de permettre à un adulte d'acheter l'équivalent de 2400 Kcal par jour. Les quantités consommées au sein du panier estimées pour les ménages situés dans les déciles de la consommation par équivalent adulte 2, 3, 4, 5 et 6.

Afin de mesurer correctement la tendance de la pauvreté, il est indispensable de se servir du même panier pour toutes les strates car le changement de panier peut biaiser les comparaisons de pauvreté. Par contre, la valorisation du panier peut changer au cours du temps et pour les différentes strates. Ce faisant les prix moyen de chaque strate ont été calculés et ont servi à valoriser le panier pour les seuils de pauvreté alimentaire comme ce fut le cas en 2005/06. Finalement, la consommation totale, même chez les ménages les plus pauvres, inclut toujours la consommation de biens non alimentaires et de certains services. Pour en tenir compte, la ligne de pauvreté totale correspond à la ligne de pauvreté alimentaire majorée d'un montant pour couvrir les dépenses non alimentaires. Pour estimer ce montant, le principe est d'examiner ce que les ménages dont les dépenses sont proches du seuil alimentaire dépensent en biens non alimentaires. L'approche choisie consiste à calculer la moyenne des dépenses

non alimentaires par équivalent adulte pour tous les ménages dont les dépenses alimentaires par équivalent adulte sont proches de la ligne de pauvreté alimentaire. Ce montant moyen est rajouté au seuil alimentaire et on obtient ainsi un seuil de pauvreté global. Le terme « Proche » a été défini comme un intervalle de consommation alimentaire de plus ou moins 5% autour du seuil alimentaire. L'estimation a été faite séparément pour chaque strate.

Tableau 4.1: Composition du panier alimentaire base sur l'enquête ESAM II, 2001/02

| | Code du produit | Quantité (pour 100 grammes) | Kilo calories | Coefficient de conversion Orana |
|-------------------------|-----------------|--------------------------------|---------------|------------------------------------|
| Riz entier | 12 | 0, 2320 | 85, 83 | 370, 00 |
| Brisure de riz | 13 | 2, 2879 | 846, 51 | 370, 00 |
| Mil | 32 | 0, 7045 | 247, 29 | 351, 00 |
| Pain de blé | 71 | 0, 6283 | 163, 99 | 261, 00 |
| Mouton sur pied | 112 | 0, 1216 | 13, 7 | 114, 00 |
| Viande de bœuf | 131 | 0, 1511 | 35, 82 | 237, 00 |
| Poisson frais | 211 | 0, 8840 | 104, 31 | 118, 00 |
| Poissons fumes | 212 | 0, 1005 | 37, 59 | 374, 00 |
| Poissons séchés | 213 | 0,0528 | 14, 09 | 267, 00 |
| Lait caillé en vrac | 313 | 0, 0660 | 4, 56 | 69, 00 |
| Lait en poudre en vrac | 318 | 0, 0384 | 19, 30 | 502, 00 |
| Huile de palme | 421 | 0, 3739 | 336, 14 | 899, 00 |
| Autres huiles végétales | 429 | 0, 1640 | 147, 47 | 899, 00 |
| Pâte d'arachide | 432 | 0,0524 | 31, 04 | 592, 00 |
| Arachide décortiquée | 612 | 0, 1040 | 60, 83 | 585, 00 |
| Choux | 623 | 0, 0933 | 2, 98 | 32, 00 |
| Petites tomates | 625 | 0, 0767 | 1, 76 | 23, 00 |
| Concentre de tomates | 626 | 0, 0722 | 1, 59 | 22, 00 |
| Oignons | 629 | 0, 3435 | 10, 65 | 31, 00 |
| Niébé sec | 645 | 0, 0457 | 15, 64 | 342, 00 |
| Manioc frais | 713 | 0, 1248 | 18, 60 | 149, 00 |
| Bouillon | 832 | 0, 0295 | 7, 45 | 252, 00 |
| Sucre en morceaux | 912 | 0, 0930 | 35, 82 | 385, 00 |
| Sucre granule | 913 | 0, 4025 | 154, 95 | 385, 00 |
| Café en grains | 1011 | 0, 0216 | 0, 09 | 4, 00 |
| Thé vert | 1015 | 0, 0240 | 1, 85 | 77, 00 |
| Total | - | - | 2400 | - |

Source: ESAM II 2001/2002.

Tableau 4.2 : Lignes de pauvreté ESPS-II

| | Seuils de pauvreté alimentaires | | | Seuils de pauvreté totaux | | |
|---------------|---------------------------------|--------------|-------|---------------------------|--------------|-------|
| | Dakar | Autre urbain | Rural | Dakar | Autre urbain | Rural |
| Seuil ESPS-II | 443 | 419 | 380 | 1053 | 798 | 598 |

Source: ESPS-II, ANSD, Dakar, Sénégal.

Les seuils de pauvreté paraissent cohérents dans l'ensemble au regard de ce que l'on sait notamment de l'évolution des prix à la consommation et des différences de prix entre milieux. Néanmoins il y a peut-être un problème avec le seuil non alimentaire du reste du milieu urbain hors Dakar qui semble avoir reculé en 2005/06 sans que l'on puisse trouver une explication satisfaisante. Ceci entraîne une baisse de la ligne de pauvreté totale dans le milieu urbain hors Dakar. Il est donc possible que la pauvreté dans le secteur urbain hors Dakar soit sous-estimée en 2005/06 compte tenu de la baisse de cette ligne de pauvreté particulière.

Encadré 1: Définition des indicateurs de pauvreté

La mesure utilisée par le Sénégal correspond à la méthode FGT qui permet d'obtenir divers indicateurs de pauvreté dont le plus simple est l'**incidence de pauvreté** qui est simplement la part de la population ou des ménages qui vit en état de pauvreté, c'est-à-dire ceux pour qui la consommation se situe en dessous de la ligne de pauvreté définie. Supposons une population de taille n dans laquelle q personnes sont pauvres. L'incidence en nombre d'habitants ou ménages est définie comme suit :

$$H = \frac{q}{n}$$

L'**écart de pauvreté** correspond à la distance moyenne qui sépare la population de la ligne de pauvreté lorsqu'une distance zéro est attribuée aux non-pauvres. Cette notion de « déficit de pauvreté » traduit les ressources nécessaires pour extraire tous les pauvres de leur situation par des transferts de liquidité parfaitement ciblés.

L'écart de pauvreté se définit comme suit :

z est le seuil de pauvreté pour un ménage, défini comme les dépenses/consommation minimums nécessaires pour atteindre tout au moins le niveau d'utilité minimum, tenant compte du niveau des prix et des caractéristiques démographiques du ménage.

y_i est la consommation d'un individu ou ménage i , et la somme porte uniquement sur les individus pauvres. Si l'écart de pauvreté est égal à environ 0,20 et si la consommation moyenne des ménages est égale à la ligne de pauvreté, le transfert de liquidités nécessaire pour éradiquer la pauvreté (sous l'hypothèse de transferts parfaitement ciblés visant les pauvres) est 20% de la consommation moyenne.

Alors que l'écart de pauvreté prend en compte la distance qui sépare les pauvres de la ligne de pauvreté, l'écart de pauvreté au carré ou **sévérité de la pauvreté** considère le carré de cette distance. Il privilégie les personnes en situation d'extrême pauvreté.

$$P2 = \frac{1}{n} \sum_{i=1}^q \left[\frac{z - y_i}{z} \right]^2$$

Ligne de pauvreté ou seuil de pauvreté est une valeur en dessous de laquelle un ménage est considéré comme pauvre. Dans l'ESPS-II, les seuils de pauvreté sont déterminés selon le milieu (urbain/rural), mais Dakar a un seuil différent de celui des autres centres urbains. Pour arriver à un seuil de pauvreté comparable entre les enquêtes, les seuils de 2001 et de 2005 ont été déterminés en ajustant celui de 2011 à l'aide de la variation des prix mesurée par le rapport entre le seuil alimentaire de l'année concernée et celui de 2011 en supposant que l'évolution des prix alimentaires détermine celle des prix globaux. Cette hypothèse découle du manque de données sur les prix non alimentaires pour les autres centres urbains et le milieu rural. La partie alimentaire du seuil de 2011 est déterminée en valorisant le panier des 26 produits alimentaires, alors que le seuil non alimentaire est obtenu en faisant la moyenne des dépenses non alimentaires des ménages se situant au voisinage de +/-5% du seuil alimentaire.

4.2. Tendances de la pauvreté de 2001-à 2011

- *Près d'un ménage sénégalais sur deux reste pauvre*

La tendance des indicateurs de pauvreté depuis 2001 est présentée sur le graphique 4.1. L'incidence de la pauvreté est estimée à 46,7% en 2011. Ce taux était de 48,3 en 2005-2006 et de 55,2 en 2001-2002. Les estimations révèlent des disparités de niveaux de pauvreté selon le milieu. En effet, la pauvreté est plus élevée en zone rurale avec une proportion de 57,3% contre 41,2% dans les autres zones urbaines et 26,1% à Dakar. Par contre en ce qui concerne l'écart et la sévérité de la pauvreté, la situation reste relativement stable au niveau national entre 2005- 06 et 2010-11.

Au regard des statistiques sur la pauvreté selon le milieu, il est raisonnable de penser que les ruraux qui ont moins accès aux infrastructures de production, équipements, services sociaux de base et structures de financement ont un niveau de bien être moindre que celui des citadins. De même, on sait que la fonction d'impulsion économique des centres urbains est associée à leur degré d'urbanisation et d'inégal développement (banques, entreprises, informations sur les différents marchés) ce qui peut contribuer à différencier les citadins eux-mêmes, face aux opportunités de revenus.

Graphique 4.1: Évolution de l'incidence de la pauvreté selon le milieu de résidence, 2001-2011

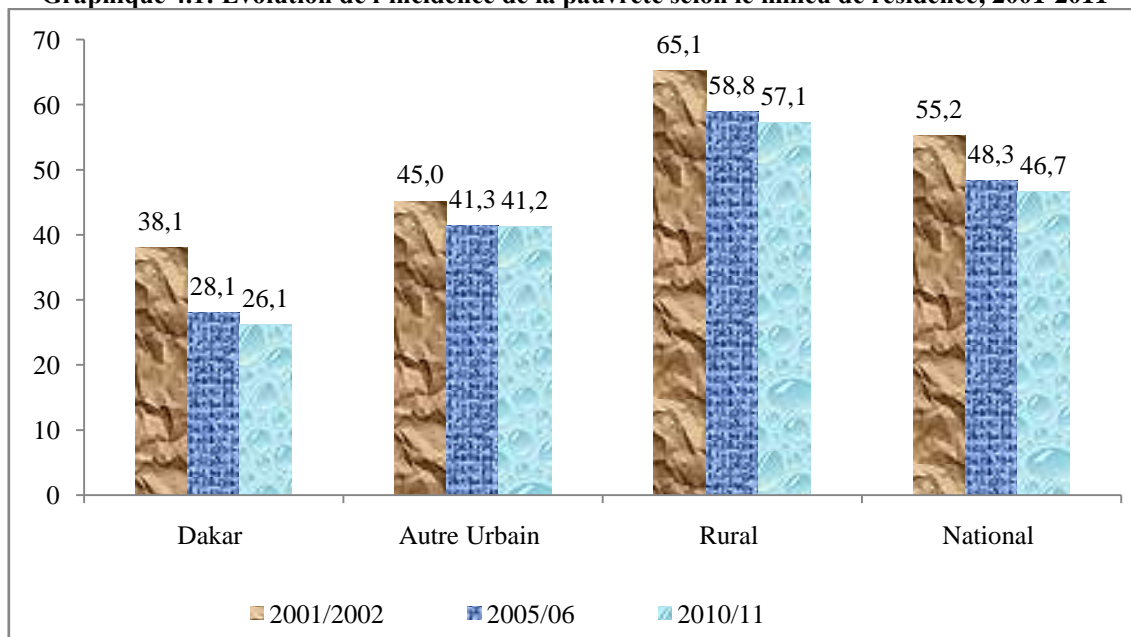

Source: ESAM-II, ESPS-I et ESPS-II, ANSD, Dakar, Sénégal.

4.3. Pauvreté : de fortes disparités régionales

Les situations de pauvreté sont loin d'être uniformes d'une région à l'autre. Avec 26,1% de pauvres en 2011, la région de Dakar jouit d'une situation nettement plus favorable que les autres régions du pays, même si elle contribue de façon importante (13,5%) à la pauvreté du fait qu'elle concentre un quart de la population. A l'opposé c'est dans les régions de Kolda (76,6%), Kédougou (71,3%) et Sédhiou (68,3%) que la pauvreté est la plus répandue. Globalement, les régions peuvent être regroupées en trois grandes catégories homogènes selon l'incidence de la pauvreté observée à l'aide de l'ESPS-II :

- très forte (plus de 60%) à Kolda, Sédhiou, Kédougou, Tambacounda, Kaffrine, Ziguinchor, Fatick et Kaolack
- forte (entre 40% et 60%) à Diourbel, Matam, et Thiès
- moyennement forte (moins de 40%) à Dakar, Louga et Saint Louis.

Dakar, la région la moins pauvre, jouit depuis longtemps des avantages d'un développement inégal aux dépens des autres régions, privilège que lui confère son statut de capitale de la nation. La région de Louga, lieu d'importants flux migratoires vers l'étranger, ressort comme la deuxième région la moins pauvre du pays après Dakar. Ce résultat serait probablement le fruit d'importants transferts d'argent effectués par les ressortissants de la région et qui auraient eu un apport substantiel dans le relèvement significatif du niveau de vie de ses

populations. Au total, compte tenu de leurs poids en termes de population, les trois régions de Dakar (12,6), Diourbel (12,6), Thiès (11,2), contribuent pour plus de 35% à la pauvreté totale dans le pays. Il faut dire que ces trois régions concentrent près de la moitié (48,6%) de la population totale du Sénégal.

Tableau 4.3: Mesures de la pauvreté selon la région

| Région | ESPS-II -I | | | ESPS-II -II | | |
|-------------|-----------------------|-------------------|-------------------------|-----------------------|-------------------|-------------------------|
| | Incidence de pauvreté | Écart de pauvreté | Sévérité de la pauvreté | Incidence de pauvreté | Écart de pauvreté | Sévérité de la pauvreté |
| Dakar | 27,7 | 6,6 | 2,3 | 26,1 | 5,8 | 2,1 |
| Ziguinchor | 73,4 | 29,3 | 14,4 | 66,8 | 26,6 | 13,5 |
| Diourbel | 50,1 | 14,8 | 6,3 | 47,8 | 13,0 | 5,1 |
| Saint-Louis | 34,9 | 9,4 | 3,6 | 39,5 | 11,8 | 4,9 |
| Tambacounda | 76,9 | 34,9 | 20,4 | 62,5 | 21,7 | 9,9 |
| Kaolack | 52,0 | 15,2 | 6,2 | 61,7 | 19,5 | 8,1 |
| Thiès | 48,4 | 14,8 | 6,6 | 41,3 | 10,5 | 4,3 |
| Louga | 66,8 | 24,6 | 12 | 26,8 | 5,7 | 2,1 |
| Fatick | 66,1 | 22,9 | 10,9 | 67,8 | 21,7 | 9,5 |
| Kolda | 60,9 | 20,6 | 9,3 | 76,6 | 35,5 | 20,8 |
| Matam | 49,5 | 14,5 | 5,9 | 45,2 | 14,1 | 6,4 |
| Kaffrine | | | | 63,8 | 21,2 | 10,5 |
| Kédougou | | | | 71,3 | 27,4 | 14,1 |
| Sédhiou | | | | 68,3 | 23,5 | 11 |
| Ensemble | 48,3 | 15,4 | 7,0 | 46,7 | 14,5 | 6,6 |

Source: ESPS-II-I et ESPS-II, ANSD, Dakar, Sénégal.

NB : Les données de pauvreté régionales feront l'objet de recherches approfondies en vue de documenter les tendances observées entre 2005 et 2011.

Encadré 2: Le cas de la région de Louga

La région de Louga, lieu d'importants flux migratoires vers l'étranger, ressort comme la deuxième région la moins pauvre du pays après Dakar. Ce résultat est probablement le fruit d'importants transferts d'argent effectués par les ressortissants de la région et qui auraient eu un apport substantiel dans le relèvement significatif du niveau de vie de ses populations. Cependant, la substantielle baisse de l'incidence de la pauvreté notée dans cette région entre l'ESPS-I et l'ESPS-II amène à des questionnements. Pour y apporter des réponses, des analyses approfondies seront menées sur les données de cette région.

4.4.Pauvreté : les ménages dirigés par les femmes mieux lotis

Il ressort que 34,7% des personnes vivant dans des ménages dirigés par des femmes sont en situation de pauvreté contre 50,6% chez les personnes qui vivent dans les ménages dirigés par les hommes. Comme cela avait déjà été observé en 2001/02 par l'ESAM_II, la pauvreté est moins répandue dans les foyers dirigés par des femmes que dans ceux dirigés par des hommes. Il semble donc que dans une certaine mesure, les ménages dirigés par des femmes soient mieux lotis que ceux dirigés par un homme, bien qu'il ne soit pas exclue qu'une partie des ménages avec un chef féminin soient dans une situation de forte dénuement. A Dakar, on constate que la propension à vivre dans un ménage pauvre ne varie pas significativement selon le sexe (26,6% si le CM est un homme contre 25,2% s'il est une femme). Par contre, il est à 59,9% en milieu rural si le chef de ménage est un homme contre 42,0% s'il est une femme.

Tableau 4.4: Mesures de la pauvreté selon le sexe du chef de ménage et le milieu de résidence

| Sexe | Incidence de pauvreté | Ecart de pauvreté | Sévérité de la pauvreté | Contribution | Effectif des pauvres |
|---------------------|-----------------------|-------------------|-------------------------|--------------|----------------------|
| Dakar | | | | | |
| Masculin | 26,6 | 6,6 | 2,6 | 64,6 | 533 698 |
| Féminin | 25,2 | 4,3 | 1,3 | 35,4 | 292 210 |
| Total | 26,1 | 5,8 | 2,1 | 13,0 | 825 908 |
| Autre Villes | | | | | |
| Masculin | 43,5 | 14,2 | 6,5 | 68,5 | 773 368 |
| Féminin | 37,0 | 11,2 | 4,8 | 31,5 | 356 386 |
| Total | 41,2 | 13,1 | 5,9 | 17,7 | 1 129 754 |
| Rural | | | | | |
| Masculin | 59,9 | 20,1 | 9,5 | 88,6 | 3 911 147 |
| Féminin | 42,0 | 10,9 | 4,2 | 11,4 | 500 924 |
| Total | 57,1 | 18,6 | 8,7 | 69,3 | 4 412 071 |
| Ensemble | | | | | |
| Masculin | 50,6 | 16,4 | 7,6 | 81,9 | 5 218 213 |
| Féminin | 34,7 | 8,7 | 3,3 | 18,1 | 1 149 520 |
| Total | 46,7 | 14,5 | 6,6 | | 6 367 733 |

Source: ESPS-II, ANSD, Dakar, Sénégal.

4.5.Pauvreté : les ménages polygames plus touchés

Au niveau national, la pauvreté varie selon l'état matrimonial du chef de ménage. En effet, 36,3% des personnes vivant dans les ménages dirigés par des célibataires sont pauvres contre 46,7% chez les personnes vivant dans des ménages dirigés par des mariés monogames et 50,1% chez les mariés polygames. Le taux de pauvreté des personnes ayant un chef de ménage célibataire est à 16,5% à Dakar, 39,0% dans les autres villes et à 49,4% en milieu rural. A Dakar, la pauvreté touche plus les personnes vivant dans les ménages dont le chef est veuf (31,2 %). Dans ce milieu de résidence, les divorcés (10,5%) affichent une incidence moins élevée. Concernant les autres villes, à l'exception des personnes vivant dans des ménages dirigés par des divorcés qui se présentent avec un taux de pauvreté de 55,7%, il n'y a pas d'écart important selon la situation matrimoniale. Ce taux est à 53,8% en milieu rural. Pour ce dernier, l'écart de pauvreté des individus dirigés par des divorcés (22,2%) et des polygames (19,8%) est relativement important.

Tableau 4.5: Mesures de la pauvreté selon la situation matrimoniale du chef de ménage et le milieu de résidence

| Situation matrimoniale | Incidence de pauvreté | Ecart de pauvreté | Sévérité de la pauvreté | Contribution | Effectif des pauvres |
|------------------------|-----------------------|-------------------|-------------------------|--------------|----------------------|
| Dakar | | | | | |
| Marié monogame | 26,8 | 6,7 | 2,9 | 48,4 | 399 833 |
| Marié polygame | 24,0 | 5,3 | 1,6 | 24,4 | 201 400 |
| Célibataire | 16,5 | 5,8 | 2,9 | 1,3 | 10 822 |
| Veuf | 31,2 | 4,2 | 0,9 | 24,3 | 200 497 |
| Divorcé | 10,5 | 5,6 | 3,0 | 1,6 | 13 356 |
| Total | 26,1 | 5,8 | 2,1 | | 825 908 |

| Autres villes | | | | | |
|----------------|------|------|------|------|-----------|
| Marié monogame | 40,6 | 13,2 | 6,1 | 46,3 | 523 348 |
| Marié polygame | 39,1 | 12,0 | 5,0 | 31,5 | 356 267 |
| Célibataire | 39,0 | 17,0 | 9,6 | 1,8 | 20 474 |
| Veuf | 44,7 | 14,1 | 6,6 | 15,7 | 177 741 |
| Divorcé | 55,7 | 16,8 | 6,3 | 4,6 | 51 924 |
| Total | 41,2 | 13,1 | 5,9 | | 1 129 754 |
| Rural | | | | | |
| Marié monogame | 56,8 | 17,8 | 8,2 | 47,5 | 2 095 477 |
| Marié polygame | 59,2 | 19,8 | 9,3 | 46,7 | 2 062 386 |
| Célibataire | 49,4 | 15,9 | 7,4 | 1,0 | 43 605 |
| Veuf | 44,4 | 16,1 | 7,9 | 4,4 | 195 966 |
| Divorcé | 53,8 | 22,2 | 11,0 | 0,3 | 14 637 |
| Total | 57,1 | 18,6 | 8,7 | | 4 412 071 |
| Ensemble | | | | | |
| Marié monogame | 46,7 | 14,3 | 6,5 | 47,4 | 3018658 |
| Marié polygame | 50,1 | 16,1 | 7,3 | 41,1 | 2620053 |
| Célibataire | 36,3 | 13,0 | 6,5 | 1,2 | 74901 |
| Veuf | 38,8 | 10,4 | 4,5 | 9,0 | 574204 |
| Divorcé | 32,2 | 11,6 | 5,1 | 1,3 | 79917 |
| Total | 46,7 | 14,5 | 6,6 | | 6367733 |

Source: ESPS-II, ANSD, Dakar, Sénégal.

4.6.Pauvreté : les chefs de ménage âgés plus vulnérables

Globalement, l'incidence de la pauvreté est plus élevée chez les personnes vivant dans des ménages dont le chef de ménage est âgé de 60 ans et plus. Ces personnes constituent 38,7% de l'ensemble des pauvres au niveau national.

A l'exception des autres villes, l'âge du chef de ménage influe sur les conditions de vie des ménages mais avec des écarts de pauvreté relativement équivalents (tableau 4.4). Les jeunes chefs de ménages semblent être moins frappés par la pauvreté. Pour les chefs de ménage âgés de moins de 35 ans, le niveau de pauvreté est de 12,9% à Dakar, 40% dans les autres villes et 51,1% en milieu rural.

Quel que soit le milieu, les chefs de ménages âgés de 60 ans et plus apparaissent plus touchés par le phénomène de pauvreté : près de trois d'entre eux sur dix sont pauvres à Dakar (29,7%), plus de trois quart dans les autres centres urbains (45,9%) et plus de six sur dix en milieu rural (62,4%). Ces résultats soulèvent, entre autres problématiques, celle de la protection sociale des personnes du troisième âge.

Tableau 4.6: Mesures de la pauvreté selon l'âge du chef de ménage et le milieu de résidence

| Groupe d'âge | Incidence de pauvreté | Ecart de pauvreté | Sévérité de la pauvreté | Contribution | Effectif des pauvres |
|----------------------|-----------------------|-------------------|-------------------------|--------------|----------------------|
| Dakar | | | | | |
| < de 35 ans | 12,9 | 3,7 | 1,6 | 3,4 | 26 670 |
| 35-59 ans | 23,3 | 5,7 | 2,6 | 44,8 | 348 744 |
| 60 ans et + | 29,7 | 5,7 | 1,6 | 51,8 | 403 533 |
| Total | 25,4 | 5,6 | 2,1 | | 778 947 |
| Autres villes | | | | | |
| < de 35 ans | 40,0 | 14,8 | 7,5 | 6,7 | 74 897 |
| 35-59 ans | 38,1 | 12,1 | 5,3 | 49,8 | 554 269 |
| 60 ans et + | 45,9 | 14,1 | 6,3 | 43,4 | 483 280 |
| Total | 41,3 | 13,1 | 5,8 | | 1 112 446 |
| Rural | | | | | |
| < de 35 ans | 51,1 | 14,8 | 6,4 | 8,2 | 356 480 |
| 35-59 ans | 55,2 | 18,9 | 9,0 | 55,3 | 2 391 247 |
| 60 ans et + | 62,4 | 19,3 | 8,7 | 36,5 | 1 576 490 |
| Total | 57,2 | 18,7 | 8,7 | | 4 324 217 |
| Ensemble | | | | | |
| < de 35 ans | 45,9 | 14,0 | 6,0 | 2,9 | 186 730 |
| 35-59 ans | 44,9 | 14,6 | 6,8 | 58,4 | 3 717 700 |
| 60 ans et + | 49,9 | 14,5 | 6,2 | 38,7 | 2 463 303 |
| Total | 46,7 | 14,5 | 6,6 | | 6 367 733 |

Source: ESPS-II, ANSD, Dakar, Sénégal.

4.7. Pauvreté : les chefs de ménage sans instruction plus démunis

Le capital humain est constitué progressivement à travers notamment l'instruction, la formation, la qualification professionnelle et l'information. Il est un facteur de réalisation et d'épanouissement social permettant à l'individu de tirer un meilleur profit des opportunités qu'offrent les différents marchés où se négocient le travail, les produits et services pouvant aider à la génération des revenus, sources de bien-être économique. De ce fait, certains profils plus favorables que d'autres aident à s'insérer plus facilement dans le tissu économique moderne contrairement à d'autres qui n'offrent que des perspectives limitées.

L'instruction dont il s'agit ici est le niveau obtenu avec la fréquentation régulière d'un établissement d'enseignement public ou privé moderne, en français, en arabe ou dans toute langue autre que nationale. Les résultats de l'ESPS-II confirment que la pauvreté baisse de façon nette avec le niveau d'instruction du chef de ménage. En effet, au niveau national les ménages dont le chef n'a aucune instruction connaissent les taux de pauvreté les plus élevés 53,6%. Ce taux chute à 34,2% quand le chef de ménage a fréquenté l'école primaire. Il se situe seulement à 8,3% pour les ménages dont le chef a atteint le niveau d'enseignement supérieur général. En termes de contribution à la pauvreté, il est frappant de constater que les ménages dont le chef est sans instruction ou a un niveau faible (primaire), constituent l'écrasante majorité des pauvres. Ainsi, les ménages dont le chef n'a aucune instruction représentent 83,1% de la population pauvre et ceux dirigés par un chef de niveau primaire représentent 11% de l'ensemble.

L'effet réducteur de l'instruction sur la pauvreté ainsi mis en évidence est un argument de taille pour conduire une politique de promotion d'un système d'enseignement qui assure l'éducation pour tous, en particulier en permettant la généralisation de l'enseignement primaire et l'éradication des déperditions scolaires en fin de cycle.

Tableau 4.7: Mesures de la pauvreté selon le niveau d'instruction du chef de ménage et le milieu de résidence

| Niveau d'instruction | Incidence de pauvreté | Ecart de pauvreté | Sévérité de la pauvreté | Contribution | Effectif des pauvres |
|----------------------|-----------------------|-------------------|-------------------------|--------------|----------------------|
| Dakar | | | | | |
| Sans instruction | 37,0 | 8,2 | 2,9 | 70,9 | 585 741 |
| Primaire | 22,4 | 4,4 | 1,6 | 21,5 | 177 236 |
| Secondaire 1 | 8,1 | 2,2 | 1,0 | 3,9 | 32 473 |
| Secondaire 2 | 11,3 | 2,5 | 1,0 | 2,8 | 23 498 |
| Supérieur | 3,7 | 2,1 | 1,2 | 0,8 | 6 960 |
| Total | 26,1 | 5,8 | 2,1 | | 825 908 |
| Autres villes | | | | | |
| Sans instruction | 48,4 | 15,3 | 6,8 | 66,6 | 752 117 |
| Primaire | 38,7 | 13,1 | 6,2 | 19,5 | 219 865 |
| Secondaire 1 | 33,3 | 11,1 | 5,0 | 8,7 | 97 747 |
| Secondaire 2 | 19,3 | 3,8 | 1,3 | 3,5 | 39 104 |
| Supérieur | 16,8 | 6,3 | 2,9 | 1,9 | 20 921 |
| Total | 41,2 | 13,1 | 5,9 | | 1 129 754 |
| Rural | | | | | |
| Sans instruction | 58,7 | 19,1 | 8,9 | 89,6 | 3 948 527 |
| Primaire | 44,2 | 13,9 | 6,4 | 6,9 | 302 676 |
| Secondaire 1 | 56,4 | 19,0 | 9,2 | 2,2 | 96 984 |
| Secondaire 2 | 65,1 | 24,7 | 12,4 | 1,4 | 59 836 |
| Supérieur | 2,6 | 0,4 | 0,1 | 0,0 | 912 |
| Total | 57,2 | 18,7 | 8,7 | | 4 408 935 |
| Ensemble | | | | | |
| Sans instruction | 53,6 | 16,8 | 7,6 | 83,1 | 5 286 385 |
| Primaire | 34,2 | 10,0 | 4,5 | 11,0 | 699 777 |
| Secondaire 1 | 26,3 | 8,6 | 4,0 | 3,6 | 227 204 |
| Secondaire 2 | 24,4 | 7,1 | 3,2 | 1,9 | 122 438 |
| Supérieur | 8,3 | 3,4 | 1,7 | 0,5 | 28793 |
| Total | 46,7 | 14,5 | 6,6 | | 6 364 597 |

Source: ESPS-II, ANSD, Dakar, Sénégal.

4.8.Pauvreté : les ménages de chefs indépendants agricoles plus touchés

L'identification des secteurs d'activité (public ou privé, formel ou informel) et la compréhension des relations de travail au sein des catégories professionnelles peuvent aider à la définition des stratégies de réduction de la pauvreté. Les enquêtes ESAM et ESPS-II ont identifié principalement les secteurs suivants : le gouvernement dénommé ici administration et les sociétés parapubliques, les sociétés privées ou ONG, et les individus ou ménages travaillant pour compte propre (ceci comprend par exemple les agriculteurs).

Au niveau national, la pauvreté est plus répandue chez les ménages dirigés par des indépendants agricoles (59,8%) avec une contribution globale de 31,0%. Concernant les ménages dirigés par des personnes sans emplois, on constate que 45,6% sont pauvres et ce taux passe à 55,5% en milieu rural. Les sans emplois ont un taux de contribution assez élevé en milieu urbain, soit 44,1% à Dakar et 40,1% dans les autres villes. Selon le secteur d'activité et le statut dans le travail, les taux de pauvreté sont plus élevés chez les personnes vivant dans des ménages dirigés par des agriculteurs, des travailleurs à leur propre compte ou tacherons, comparés aux salariés.

Tableau 4.8: Mesures de la pauvreté selon le secteur d'activité du chef de ménage et le milieu de résidence

| Secteur d'activité | Incidence de pauvreté | Ecart de pauvreté | Sévérité de la pauvreté | Contribution | Effectif des pauvres |
|--|-----------------------|-------------------|-------------------------|--------------|----------------------|
| Dakar | | | | | |
| Secteur public | 25,6 | 5,5 | 1,3 | 6,9 | 57 368 |
| Salarié privé | 23,3 | 7,3 | 3,2 | 11,5 | 94 854 |
| Indépendant agricole | 24,2 | 6,5 | 3,0 | 2,1 | 17 710 |
| Indépendant non agri. | 18,8 | 4,5 | 1,8 | 14,3 | 118 156 |
| Autre dépendant (aide familial, apprenti...) | 26,6 | 7,2 | 3,2 | 21,0 | 173 841 |
| Sans emploi | 30,9 | 5,1 | 1,5 | 44,1 | 363 979 |
| Total | 26,1 | 5,8 | 2,1 | | 825 908 |
| Autres urbain | | | | | |
| Secteur public | 18,2 | 5,2 | 2,3 | 3,8 | 43 359 |
| Salarié privé | 35,5 | 8,8 | 3,2 | 9,0 | 101 920 |
| Indépendant agricole | 51,3 | 15,9 | 6,8 | 7,5 | 85 075 |
| Indépendant non agri. | 32,4 | 8,8 | 3,5 | 11,7 | 132 584 |
| Autre dépendant | 39,6 | 12,5 | 5,5 | 27,8 | 313 515 |
| Sans emploi | 53,4 | 18,9 | 9,1 | 40,1 | 453 301 |
| Total | 41,2 | 13,1 | 5,9 | | 1 129 754 |
| Rural | | | | | |
| Secteur public | 31,8 | 12,7 | 6,8 | 0,6 | 24 758 |
| Salarié privé | 48,9 | 13,2 | 5,6 | 3,3 | 146 163 |
| Indépendant agricole | 61,1 | 18,8 | 8,2 | 42,5 | 1 873 132 |
| Indépendant non agri. | 37,5 | 12,1 | 5,5 | 9,0 | 397 083 |
| Autre dépendant | 64,0 | 22,3 | 10,7 | 31,0 | 1 369 414 |
| Sans emploi | 55,5 | 19,3 | 9,9 | 13,6 | 601 521 |
| Total | 57,1 | 18,6 | 8,7 | | 4 412 071 |
| Ensemble | | | | | |
| Secteur public | 23,2 | 6,4 | 2,5 | 2,0 | 125 485 |
| Salarié privé | 34,5 | 9,5 | 3,9 | 5,4 | 342 937 |
| Indépendant agricole | 59,8 | 18,4 | 8,0 | 31,0 | 1 975 917 |
| Indépendant non agri. | 30,9 | 9,2 | 4,0 | 10,2 | 647 823 |
| Autre dépendant | 51,8 | 17,4 | 8,2 | 29,2 | 1 856 770 |
| Sans emploi | 45,6 | 13,8 | 6,5 | 22,3 | 1 418 801 |
| Total | 46,7 | 14,5 | 6,6 | | 6 367 733 |

Source: ESPS-II, ANSD, Dakar, Sénégal.

Les situations de pauvreté cachent de fortes disparités régionales avec une incidence moins élevée pour la capitale du pays. Il apparaît aussi des disparités non négligeables de pauvreté chez les populations en fonction des caractéristiques sociodémographiques des chefs de ménage. Entre 2001 et 2011, l'incidence de la pauvreté est passée de 55,2% à 46,7%, soit une baisse globale de 8,5 en termes de pourcentage en dix ans.

Chapitre 5: PERCEPTION DE LA PAUVRETE ET DE LA GOUVERNANCE

Nalar K. Serge MANEL

Le caractère multidimensionnel de la pauvreté est, de nos jours, unanimement reconnu. Les approches classiques consistant à estimer un niveau de consommation ou de revenu ou à définir un score de conditions de vie permettant à un individu ou un ménage de satisfaire ses besoins essentiels et par conséquent de ne pas être considéré comme pauvre sont de plus en plus complétées par des approches dites subjectives. Ces dernières consistent en une évaluation par le ménage ou l'individu de son niveau de bien-être. Aussi, la deuxième Enquête de Suivi de la Pauvreté au Sénégal (ESPS-II) a développé un module « Perception de la situation économique du ménage » pour répondre à ces préoccupations. L'objectif de ce module est de recueillir la perception des chefs de ménages sénégalais sur leurs conditions vie et de faire des comparaisons par rapport à leur situation antérieure et à venir au regard des tendances dégagées, et d'avoir leur point de vue sur les institutions de l'Etat et les stratégies de lutte contre la pauvreté et d'amélioration de leurs conditions de vie.

Ce chapitre qui présente les principaux résultats de ce module s'articule autour de trois points : la perception de la situation économique et du niveau de pauvreté, la perception des institutions et de la gouvernance et l'identification des priorités et solutions de luttés contre la pauvreté. Ces résultats sont déclinés selon les trois milieux de résidences retenues dans cette enquête.

5.1. Perception de la situation économique et de la pauvreté

La perception de la situation économique a été mesurée dans cette enquête sous deux angles : d'une part, au niveau du ménage et d'autre part, au niveau de la communauté. Sans perte de généralités, la communauté est assimilée dans cette enquête en milieu urbain, au quartier, et en milieu rural, au village. Cette perception s'est faite en référence à la situation d'il y a un an.

5.1.1. Un sentiment majoritaire de dégradation de la situation économique

Les ménages sénégalais estiment dans leur majorité (53,3%) que leur situation économique s'est dégradée comparée à celle d'il y a un an. En effet, 15,8% des ménages jugent que leur situation économique est devenue beaucoup plus mauvaise alors que 37,5% la trouvent un peu plus mauvaise. Le quart des ménages sénégalais estime que leur situation économique est restée identique par rapport à celle d'il y a un an.

Par ailleurs, d'après les perceptions sur la situation économique selon le milieu de résidence, c'est en milieu rural que l'on note les taux d'amélioration les plus élevés ; 26,4% des ménages ruraux trouvent que leur situation économique s'est un peu améliorée tandis que 13,6% des ménages urbains dakarois et 16,6% des autres villes ont le même avis.

Tableau 5.1: Niveau d'appréciation (%) de la situation économique du ménage comparée à celle d'il y a un an selon le milieu de résidence

| Situation économique du ménage par rapport à il y a un an | Milieu de résidence | | | Ensemble |
|---|---------------------|---------------|-------|----------|
| | Dakar | Autres villes | Rural | |
| Beaucoup plus mauvaise | 21,4 | 17,0 | 11,1 | 15,8 |
| Un peu plus mauvaise | 37,8 | 36,8 | 37,5 | 37,5 |
| Identique | 25,2 | 28,0 | 23,5 | 25,0 |
| Un peu meilleure | 13,6 | 16,6 | 26,4 | 20,0 |
| Beaucoup mieux | 1,4 | 1,3 | 1,4 | 1,4 |
| NSP | 0,6 | 0,3 | 0,1 | 0,3 |
| Total | 100,0 | 100,0 | 100,0 | 100,0 |

Source: ESPS-II, ANSD, Dakar, Sénégal.

Le jugement des ménages sur leur propre situation économique diffère sensiblement de celui qu'ils portent sur la communauté, notamment en milieu urbain, même si le nombre de ménages n'ayant pas un avis sur la situation de la communauté reste élevé : 3,3% dans l'ensemble, 6,1% à Dakar, 3,1% dans les autres villes et 1,4% en milieu rural.

A Dakar, 71,8% (Beaucoup plus mauvaise : 27,0% ; un peu plus mauvaise : 44,8%) des ménages pensent que la situation économique de leur communauté s'est dégradée par rapport à celle d'il y a un an alors que 59,2% des ménages avaient le même avis sur leur propre situation économique. Dans les autres villes, la proportion des ménages qui pensent que la situation économique de leur communauté et de leur propre ménage s'est dégradée par rapport à celle d'il y a un an est respectivement 61,1% et 53,8%. La situation économique de la communauté s'est donc plus dégradée que celle des ménages en milieu urbain notamment à Dakar selon les perceptions des ménages.

En milieu rural, les perceptions de la situation économique du ménage et de la communauté évoluent pratiquement dans les mêmes proportions. Ce qui laisse inférer un degré d'homogénéisation des niveaux de vie dans les villages plus élevé que celui observé en milieu urbain.

Tableau 5.2 : Niveau d'appréciation (%) de la situation économique de la communauté comparée à celle d'il y a un an selon le milieu de résidence

| Situation économique de la communauté par rapport à il y a un an | Milieu de résidence | | | Ensemble |
|--|---------------------|---------------|-------|----------|
| | Dakar | Autres villes | Rural | |
| Beaucoup plus mauvaise | 27,0 | 20,1 | 11,0 | 18,3 |
| un peu plus mauvaise | 44,8 | 41,0 | 39,5 | 41,6 |
| Identique | 16,4 | 24,5 | 23,7 | 21,4 |
| Un peu meilleure | 5,2 | 10,7 | 23,8 | 14,8 |
| beaucoup mieux | 0,6 | 0,5 | 0,6 | 0,6 |
| NSP | 6,1 | 3,1 | 1,4 | 3,3 |
| Total | 100,0 | 100,0 | 100,0 | 100,0 |

Source: ESPS-II, ANSD, Dakar, Sénégal.

5.1.2. Analyse comparative des perceptions de la pauvreté

L'analyse de la pauvreté subjective prend en compte les aspects qualitatifs de ce phénomène. Ce chapitre se limite néanmoins à la présentation des résultats de l'ESPS-II sur la mesure des perceptions de la pauvreté et les évolutions attendues dans les cinq prochaines années de la pauvreté subjective.

Avant la présentation des résultats de la pauvreté subjective, une analyse des principaux signes de manifestation de la pauvreté selon les ménages est faite.

5.1.2.1. Difficultés à se nourrir, synonyme de la pauvreté

L'ESPS-II a cherché à déterminer les signes de manifestation de la pauvreté et à les hiérarchiser. De façon général et quel que soit le milieu de résidence, les principaux signes de manifestation de la pauvreté sont « Quand on a des difficultés pour nourrir son ménage », « Quand on n'a pas les moyens de soigner les membres malades de son ménage », « Quand on n'a pas de travail » et « Quand on n'a pas de logement décent ». D'après les résultats, on relève les mêmes signes de manifestation de la pauvreté qui étaient avancés le plus en 2005/06.

Les ménages sénégalais estiment à 66,9% que le principal signe de manifestation de la pauvreté est « Quand on a des difficultés pour nourrir son ménage ». Les questions de sécurité, de manque de considération, d'analphabétisme ou de non scolarisation des enfants sont les signes de manifestation de la pauvreté les moins cités.

Tableau 5.3 : Répartition (%) du principal signe de manifestation de la pauvreté selon le milieu de résidence

| Principaux signes de manifestation de la pauvreté | Milieu de résidence | | | Ensemble |
|--|---------------------|---------------|-------|----------|
| | Dakar | Autres villes | Rural | |
| Quand on a des difficultés pour nourrir son ménage | 72,0 | 64,4 | 64,1 | 66,9 |
| Quand on n'a pas de travail | 12,2 | 14,5 | 10,1 | 11,7 |
| Quand on n'a pas un logement décent | 5,9 | 6,1 | 6,8 | 6,3 |
| Quand on n'a pas les moyens de soigner les membres malades de son ménage | 4,6 | 6,3 | 6,1 | 5,6 |
| Quand on souffre physiquement | 1,2 | 3,8 | 1,7 | 2,0 |
| Quand on ne peut pas aider ses parents | 1,8 | 1,5 | 1,5 | 1,6 |
| Quand on ne possède aucun bétail | 0,1 | 0,2 | 3,1 | 1,5 |
| Quand on n'a pas de terre à cultiver | 0,1 | 0,3 | 2,4 | 1,2 |
| Quand on ne peut pas assurer la scolarisation des enfants | 0,6 | 1,0 | 0,8 | 0,8 |
| Quand on ne dispose pas d'une pirogue pour pêcher | 0,4 | 0,6 | 0,2 | 0,4 |
| Quand on ne sait pas lire | 0,0 | 0,2 | 0,4 | 0,2 |
| Quand on ne jouit d'aucune considération | 0,1 | 0,5 | 0,2 | 0,2 |
| Quand on n'est pas en sécurité | 0,1 | 0,1 | 0,3 | 0,2 |
| Autre signes | 1,0 | 0,5 | 2,2 | 1,4 |
| Total | 100,0 | 100,0 | 100,0 | 100,0 |

Source: ESPS-II, ANSD, Dakar, Sénégal.

5.1.2.2. Près d'un ménage sur deux se considère pauvre

L'ESPS-II a estimé la pauvreté subjective en demandant aux ménages de se déterminer par rapport à leur catégorie d'appartenance compte tenu de leur niveau de richesse. Ainsi, 48,6% des ménages s'estiment pauvres. Les taux de pauvreté subjective et monétaire ne s'écartent pas trop et sont dans les mêmes intervalles de confiance ; le taux de pauvreté monétaire étant estimé à 46,7%.

Par contre à Dakar et dans les autres villes, on note un grand écart entre les taux de pauvreté subjective et monétaire. En effet, à Dakar les taux de pauvreté subjective et monétaire sont respectivement de 35,4% et 26,2% alors que pour les autres villes ils sont respectivement de 48,7% et 41,3%.

En 2005/06, l'ESPS-II-I avait estimé le taux de pauvreté subjective à 52,2%. En terme absolu, on note ainsi une légère baisse du niveau de pauvreté subjective entre 2005/06 et 2011.

Tableau 5.4 : Niveau d'appréciation (%) de la catégorie d'appartenance du ménage selon le milieu de résidence

| catégorie d'appartenance du ménage | Milieu de résidence | | | Ensemble |
|--|---------------------|---------------|-------|----------|
| | Dakar | Autres villes | Rural | |
| très riche | 0,2 | 0,1 | 0,2 | 0,2 |
| un peu riche | 3,3 | 2,9 | 2,6 | 2,9 |
| moyenne | 61,1 | 48,3 | 38,8 | 48,4 |
| un peu pauvre | 25,2 | 30,4 | 34,9 | 30,7 |
| très pauvre | 10,2 | 18,3 | 23,6 | 17,9 |
| Total | 100,0 | 100,0 | 100,0 | 100,0 |

Source: ESPS-II, ANSD, Dakar, Sénégal.

5.1.2.3. Les ménages peu optimistes pour l'avenir

La perception des ménages sur le niveau attendu de pauvreté dans leur communauté au cours les cinq prochaines années permet d'avoir une appréciation du degré d'optimisme compte tenu des tendances notées dans la mise en œuvre des politiques et programmes et de leur niveau de bien-être.

Au niveau national, les ménages estiment que dans les cinq prochaines années la pauvreté va augmenter dans leur communauté. En effet, 37,4% des ménages pensent que la pauvreté va augmenter dans leur communauté alors que 34,2% prédisent une baisse. Le pessimisme est plus noté en milieu urbain et notamment à Dakar où la moitié (50,0%) des ménages prédit une augmentation de la pauvreté dans leur communauté avec un solde de 32,2 de points de pourcentage entre les opinions sur une augmentation de la pauvreté dans la communauté et celles sur une baisse.

En milieu rural, 47,5% des ménages pensent que la pauvreté va baisser dans les cinq prochaines années dans leur communauté contre 25,5% qui estiment qu'elle va augmenter. Il convient de signaler que 22,2% des ménages ne se sont pas prononcés quant à l'évolution de la pauvreté dans leur communauté dans les cinq prochaines années.

Tableau 5.5 : Niveau d'appréciation (%) de la de la pauvreté de la pauvreté dans les cinq prochaines années selon le milieu de résidence

| Appréciation de la pauvreté au cours des cinq prochaines | Milieu de résidence | | | Ensemble |
|--|---------------------|---------------|-------|----------|
| | Dakar | Autres villes | Rural | |
| Va beaucoup diminuer | 3,5 | 5,1 | 7,8 | 5,8 |
| Va un peu diminuer | 14,3 | 27,1 | 39,7 | 28,4 |
| Va rester stable | 4,5 | 7,7 | 6,8 | 6,2 |
| Va un peu s'aggraver | 27,5 | 25,8 | 17,4 | 22,6 |
| Va beaucoup s'aggraver | 22,5 | 16,9 | 8,1 | 14,8 |
| NSP | 27,8 | 17,5 | 20,1 | 22,2 |
| Total | 100,0 | 100,0 | 100,0 | 100,0 |

Source: ESPS-II, ANSD, Dakar, Sénégal.

5.2. Perception des institutions et de la gouvernance

L'ESPS-II a permis de faire une évaluation des institutions de l'Etat par les ménages. Cette évaluation porte, pour l'essentiel, sur le niveau de corruption. Ce niveau de corruption est déterminé d'une part, par la perception des ménages et d'autre part, par le nombre de fois où un agent des institutions de l'Etat a eu à demander un paiement non officiel au ménage pour un service quelconque au cours des douze (12) mois.

5.2.1. Un sentiment généralisé de hausse du niveau de corruption

Les ménages sénégalais estiment que le niveau de corruption a augmenté et ce, quel que soit le milieu de résidence. Au niveau national, 78,8% des ménages pensent que le niveau de corruption a augmenté. L'analyse selon le milieu de résidence révèle que c'est à Dakar que la proportion de ménages qui pensent que la corruption a augmenté est plus élevée. En effet, 92,1% des ménages dakarois estiment que la corruption a augmenté.

Tableau 5.6 : Niveau d'appréciation (%) de la corruption des ménages selon le milieu de résidence

| Appréciation de la corruption | Milieu de résidence | | | Ensemble |
|-------------------------------|---------------------|---------------|-------|--------------|
| | Dakar | Autres villes | Rural | |
| A augmenté | 92,1 | 79,7 | 69,1 | 78,8 |
| A diminué | 2,6 | 8,7 | 10,5 | 7,5 |
| Est restée au même niveau | 5,3 | 11,6 | 20,4 | 13,6 |
| Total | 100,0 | 100,0 | 100,0 | 100,0 |

Source: ESPS-II, ANSD, Dakar, Sénégal.

Quand la corruption est analysée sous l'angle des détournements de deniers publics, les conclusions restent pratiquement les mêmes comme en atteste le tableau 5.7. Au niveau national, 78,2% des ménages estiment que le niveau de corruption et de détournement des deniers publics a augmenté alors que cette proportion est de 78,8% pour l'augmentation de la corruption.

Tableau 5.7 : Niveau d'appréciation (%) de la corruption et des détournements de deniers publics des ménages selon le milieu de résidence

| Appréciation de la corruption et des détournements de deniers publics | Milieu de résidence | | | Ensemble |
|---|---------------------|---------------|-------|----------|
| | Dakar | Autres villes | Rural | |
| Ont augmenté | 92,7 | 79,7 | 67,4 | 78,2 |
| Ont diminué | 3,1 | 8,9 | 11,7 | 8,3 |
| Sont restés au même niveau | 4,2 | 11,4 | 21,0 | 13,5 |
| Total | 100,0 | 100,0 | 100,0 | 100,0 |

Source: ESPS-II, ANSD, Dakar, Sénégal.

5.2.2. Les marchés publics indexés

Le niveau de corruption selon le service a été déterminé par la proportion de paiement non officiel demandé pour le nombre de fois où le ménage a été en contact avec le service en question au cours des douze (12) derniers mois. Il ressort de l'analyse des paiements non officiels effectués que les services les plus concernés restent la « passation de marchés publics » (100,0%), les douanes (91,3%), la police routière (45,9%) et la police des mœurs et des stupéfiants (45,2%).

Tableau 5.8 : Répartition des paiements non officiels reçus selon le service

| Service | Pourcentage de paiement non officiel perçu au cours des 12 derniers mois |
|------------------------------------|--|
| Douanes | 91,3 |
| Taxes et Impôts | 6,7 |
| Justice/Tribunaux | 20,3 |
| Postaux | 0,0 |
| Télécommunications (téléphonie) | 0,0 |
| Fourniture d'eau | 0,0 |
| Assainissement | 30,0 |
| Santé | 2,6 |
| Education | 0,7 |
| Police des mœurs et de stupéfiants | 45,2 |
| Police routière | 45,9 |
| Passation des marchés publics | 100,0 |
| Electricité | 0,1 |
| Etat civil | 19,1 |

Source: ESPS-II, ANSD, Dakar, Sénégal.

5.3. Priorités et solutions proposées par les ménages sénégalais

Les priorités de la communauté ainsi que les meilleurs moyens de lutte contre la pauvreté et l'amélioration des conditions de vie selon les ménages ont été appréhendés par l'ESPS-II. L'élaboration des politiques et programmes semble nécessiter de plus en plus la participation des populations bénéficiaires. Ainsi, leur diagnostic ainsi que les solutions préconisées peuvent être d'un apport considérable pour la réussite de ces politiques et programmes. C'est dans cette optique qu'un module portant sur l'identification des priorités de la communauté et les solutions proposées pour l'amélioration des conditions de vie a été développé pour cette enquête.

5.3.1. L'emploi comme première priorité

L'identification des priorités de la communauté diffère sensiblement selon le milieu de résidence. Au niveau national, ce sont l'emploi des jeunes, l'approvisionnement en eau potable, la promotion des activités productives et l'amélioration de l'assainissement qui restent les principales priorités.

S'agissant de l'emploi des jeunes, il est considéré comme principale priorité de la communauté uniquement en milieu urbain. En effet, 41,9% des ménages dakarois et 36,1% des ménages des autres villes considèrent l'emploi des jeunes comme la principale priorité de la communauté alors que 11,2% des ménages ruraux le considèrent comme tel. En milieu rural, la principale priorité de la communauté est l'approvisionnement en eau potable qui est cité par 30,7% des ménages alors qu'à Dakar et dans les autres villes seuls 7,6% et 10,7% des ménages respectivement considèrent l'approvisionnement en eau potable comme la principale priorité.

L'amélioration de l'assainissement comme principale priorité de la communauté reste confinée en milieu urbain. En effet, 20,4% des ménages à Dakar et 14,0% dans les autres villes considèrent l'assainissement comme la principale priorité de la communauté alors qu'en milieu rural ils ne sont que 1,4% qui le considère ainsi.

Tableau 5.9 : Répartition (%) de la principale priorité de la communauté selon le milieu de résidence

| Principale priorité de votre communauté | Milieu de résidence | | | Ensemble |
|---|---------------------|---------------|-------|----------|
| | Dakar | Autres villes | Rural | |
| L'approvisionnement en eau potable | 7,6 | 10,7 | 30,7 | 18,7 |
| La construction d'école pour les enfants | 2,9 | 4,2 | 5,9 | 4,5 |
| La construction de dispensaire | 3,0 | 5,1 | 16,2 | 9,4 |
| La promotion des activités productives | 12,7 | 16,4 | 10,9 | 12,6 |
| L'alphabétisation des adultes | 1,2 | 0,6 | 0,3 | 0,7 |
| Le désenclavement de la communauté | 3,4 | 5,4 | 8,1 | 5,9 |
| L'amélioration de l'assainissement | 20,4 | 14,0 | 1,4 | 10,5 |
| Le développement du transport public | 0,2 | 0,6 | 0,7 | 0,5 |
| La lutte contre la violence et l'insécurité | 3,4 | 1,7 | 1,1 | 2,0 |
| L'emploi des jeunes | 41,9 | 36,1 | 11,2 | 26,8 |
| Autres | 3,4 | 5,4 | 13,5 | 8,4 |
| Total | 100,0 | 100,0 | 100,0 | 100,0 |

Source: ESPS-II, ANSD, Dakar, Sénégal.

5.3.2. Solutions proposées pour l'amélioration des conditions de vie

- *Les ménages sénégalais plébiscitent l'emploi et la baisse des prix*

Les ménages sénégalais se sont prononcés sur les meilleurs moyens de lutter contre la pauvreté dans leur communauté à travers l'ESPS-II. Ainsi, quatre (4) stratégies de lutte contre la pauvreté dans la communauté se dégagent très nettement à savoir : « Développer les activités génératrices de revenus », « Baisser les prix à la consommation », « Fournir à la communauté un appui matériel et financier » et « Développer les services sociaux de base ». Une analyse comparative avec les résultats de l'ESPS-II-I (2005/06) révèle que ce sont les mêmes moyens de lutte contre la pauvreté dans la communauté qui étaient avancés le plus souvent.

Les revenus d'activités restent le meilleur moyen de lutte contre la pauvreté dans la communauté quel que soit le milieu de résidence. En effet, au niveau national 42,8% des ménages estiment que le meilleur moyen de lutte contre la pauvreté dans leur communauté consiste au développement des activités génératrices de revenus. Ensuite vient la baisse des prix à la consommation qui est citée par 22,5% des ménages sénégalais. comme meilleur moyen de lutte contre la pauvreté dans leur communauté. Selon le milieu de résidence, c'est en milieu urbain que la baisse des prix à la consommation est considérée comme la seconde meilleure stratégie de lutte contre la pauvreté dans la communauté car en milieu rural seuls 11,4% des ménages ont le même jugement alors qu'ils sont 18,7% à considérer que la deuxième meilleure stratégie de lutte reste l'appui technique et financier à la communauté.

Le développement des services sociaux de base est considéré comme quatrième meilleur moyen de lutte contre la pauvreté dans la communauté au niveau national. Par contre, il est considéré comme troisième meilleur moyen de lutte contre la pauvreté dans la communauté en milieu rural devant la baisse des prix à la consommation qui elle est citée en quatrième position.

Tableau 5.10 : Identification (%) du meilleur moyen de lutte contre la pauvreté dans la communauté selon le milieu de résidence

| Meilleur moyen de lutter contre la pauvreté dans la communauté | Milieu de résidence | | | Ensemble |
|--|---------------------|---------------|-------------|-------------|
| | Dakar | Autres villes | Rural | |
| Développer les activités génératrices de revenus | 48,0 | 45,4 | 37,8 | 42,8 |
| Développer les services sociaux de base | 3,8 | 4,5 | 13,3 | 8,2 |
| Aider la population à s'organiser et l'encadrer | 3,0 | 3,3 | 3,4 | 3,2 |
| Fournir à la communauté un appui matériel et financier | 2,8 | 4,8 | 18,7 | 10,4 |
| Eduquer et former les populations | 2,9 | 3,4 | 2,9 | 3,0 |
| Désenclaver la communauté | 0,2 | 0,5 | 3,1 | 1,6 |
| Promouvoir la justice sociale | 0,5 | 0,4 | 0,4 | 0,5 |
| Faciliter l'accès au crédit aux petites entreprises | 1,5 | 1,5 | 1,2 | 1,4 |
| Améliorer l'accès aux marchés agricoles | 0,1 | 0,3 | 3,0 | 1,5 |
| Faciliter l'accès à la terre pour les plus démunis | 0,2 | 0,5 | 1,0 | 0,6 |
| Faciliter l'accès au logement | 3,0 | 1,5 | 0,5 | 1,6 |
| Assurer la sécurité des biens et des personnes | 0,8 | 0,6 | 0,8 | 0,8 |
| Baisser les prix à la consommation | 32,1 | 31,3 | 11,4 | 22,5 |
| Autres | 1,0 | 1,9 | 2,6 | 1,9 |
| Total | 100,0 | 100,0 | 100,0 | 100,0 |

Source: ESPS-II, ANSD, Dakar, Sénégal.

En s'intéressant aux secteurs jugés prioritaires pour les interventions de l'Etat dans l'amélioration des conditions de vie des populations, ces interventions devraient se concentrer sur l'emploi des jeunes pour lequel 36,9% des ménages estiment qu'il est le premier secteur prioritaire. Ensuite viennent dans l'ordre : la réduction des prix à la consommation (18,3%), la santé (17,0%) et l'éducation (12,4%) cités comme secteurs prioritaires.

Tableau 5.11 : Identification (%) par les ménages du secteur prioritaire pour l'Etat dans l'amélioration des conditions de vie des populations selon le milieu de résidence

| Secteur prioritaire de l'Etat selon les ménages | Milieu de résidence | | | Ensemble |
|---|---------------------|---------------|-------|----------|
| | Dakar | Autres villes | Rural | |
| Education | 13,8 | 9,4 | 12,8 | 12,4 |
| Emploi des jeunes | 45,0 | 48,4 | 25,5 | 36,9 |
| Santé | 13,4 | 7,9 | 23,7 | 17,0 |
| Réduction des prix à la consommation | 21,9 | 24,5 | 18,3 | 20,8 |
| Sécurité des personnes et des biens | 0,7 | 0,8 | 1,2 | 1,0 |
| Autosuffisance alimentaire | 4,3 | 6,4 | 9,7 | 7,2 |
| Infrastructures de transports | 0,5 | 1,3 | 5,1 | 2,7 |
| Autres | 0,5 | 1,3 | 3,6 | 2,1 |
| Total | 100,0 | 100,0 | 100,0 | 100,0 |

Source: ESPS-II, ANSD, Dakar, Sénégal.

L'ESPS-II, à travers son module « Perception de la situation économique du ménage », a recueilli le point de vue des ménages sénégalais sur leurs conditions de vie, les institutions de l'Etat, les secteurs prioritaires ainsi que les solutions qui sont à même d'améliorer leur niveau de bien-être. Les résultats de leur diagnostic basé sur leurs expériences de la vie au quotidien dans leur ménage et leur communauté sont d'un intérêt considérable dans l'élaboration des politiques et programmes les concernant directement.

Chapitre 6: EDUCATION

Samba NDIAYE & Adjibou Oppa BARRY

Considérée comme un droit selon la convention sur les droits de l'enfant (New York, 1989), l'éducation est aujourd'hui reconnue comme un facteur indispensable pour un développement économique et social. Conscientes de cela, les autorités du pays ont exprimé une volonté de développer la scolarisation. A cet effet, elles ont mis en place en 1998 le Programme décennal de l'éducation et de la formation (PDEF) qui vise à transformer les systèmes éducatifs en vue de les rendre plus performants. Ce programme dont la première phase est arrivée à terme en 2008 a entamé une deuxième phase.

Le présent chapitre traite des indicateurs clefs de l'alphabétisation des adultes, du développement intégré de la petite enfance, de l'élémentaire, du secondaire moyen, du second cycle et de l'enseignement supérieur. Toutefois, il met plus l'accent sur le cycle primaire qui est aujourd'hui considéré comme un cycle fondamental.

Encadré 2: Définition des indicateurs clef de l'éducation

Taux d'alphabétisation (TA): C'est la proportion d'adultes âgés de 15 ans et plus qui savent lire et écrire au moins dans une langue donnée, y compris les langues nationales. En plus de ce taux qui est général, il est calculé un taux d'alphabétisation en langue nationale qui est obtenu en faisant le rapport de la population âgée de 15 ans et plus et qui sait lire et écrire dans une langue nationale sur la population totale de la même tranche d'âge.

Taux brute de scolarisation (TBS) : Pour un cycle donné, le taux brut de scolarisation est le rapport entre la population scolarisée sans distinction d'âge sur la population en âge de fréquenter le cycle. A titre d'exemple pour le primaire, le TBS est obtenu en faisant le rapport de la population inscrite au primaire sur celle âgée entre 7 et 12 ans. Il mesure le nombre d'élèves inscrits dans un cycle pour 100 élèves d'âge scolaire.

Taux net de scolarisation (TNS) : Pour un cycle donné, le TNS est le rapport entre la population ayant atteint l'âge légal du cycle et qui est effectivement dans le cycle sur la population ayant l'âge légal du cycle. Par exemple au primaire le TNS est le rapport de l'effectif des enfants âgés de 7 à 12 ans et qui sont effectivement au primaire sur l'effectif de tous les enfants de la même tranche d'âges. Il mesure le nombre d'élèves d'âge scolaire effectivement inscrits dans un cycle pour 100 élèves d'âge identique.

6.1. Tendances de l'Alphabétisation de 2001 à 2011

Le niveau d'alphabétisation de la population est un indicateur d'appréciation du capital humain chez les adultes. Il est appréhendé à l'aide du taux d'alphabétisation (TA). L'alphabétisation a nettement évolué de 2001 à 2011. En effet, au niveau national, on relève que le taux s'établissait à 37,8% en 2001-2002 (ESAM-II 2002), à 41,9% en 2005 (ESPS-I, 2005-06) et à 52,1% en 2011 (ESPS-II, 2011). De cette tendance, on enregistre un gain de 4,7 points de pourcentage durant la période allant 2001-2002 à 2005-2006 et de 10,2 points de pourcentage durant la période allant de 2005-2006 à 2011 ; soit un gain total de 14,2 points de pourcentage durant la décennie 2001/2011.

Cette tendance haussière se confirme en milieu urbain et rural où l'on remarque une nette amélioration. A Dakar urbain on voit que le taux d'alphabétisation était de 58,3% en 2001-2002, puis de 63,5% en 2005-2006 avant de se situer à 68,8% en 2011. Dans les autres villes, il est passé de 51,9% à 61,8% entre 2001 à 2011.

En milieu rural où il atteignait 23,3% en 2001-2002, le taux a augmenté de 15,6 points de pourcentage en neuf ans, passant ainsi à 38,9% en 2011. Il est important de souligner que les meilleurs taux d’alphabétisation sont enregistrés en milieu urbain.

Graphique 6.1: Evolution du taux d’alphabétisation selon la zone de résidence entre 2001 et 2011

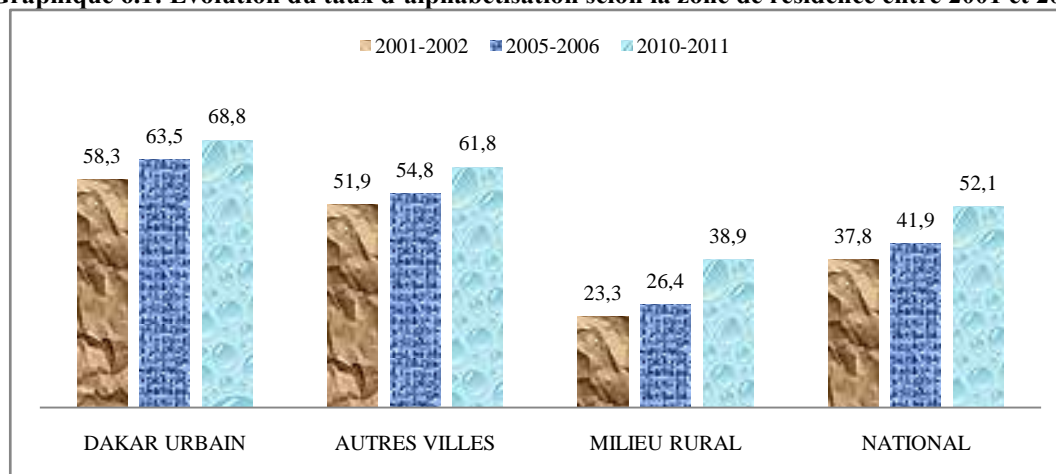

Source: ESPS-II-II 2011, ANSD, Sénégal.

6.2. Alphabétisation selon le sexe et le milieu de résidence

Au Sénégal, l’alphabétisation joue un rôle majeur dans le quotidien des individus et bénéficie depuis longtemps de programmes spéciaux. Cependant, la présente enquête révèle qu’il reste encore des efforts à faire car seul un sénégalais sur deux (52,1% de la population) déclare savoir lire et écrire dans une langue quelconque. En plus, ce taux cache des disparités importantes selon le sexe. En effet, il est égal à 66,3% chez les hommes contre 40,4% chez les femmes. Il apparaît que dans tous les milieux de résidence, les hommes sont plus alphabétisés que les femmes : 79,9% contre 58,7% à Dakar urbain, 75,9% contre 50,4% dans les autres centres urbains et 54,1% contre 27,2% dans le milieu rural.

En ce qui concerne l’alphabétisation en langue nationale, il apparaît que le taux se situe à 6,2% au niveau national. Il apparaît également que les hommes sont plus alphabétisés que les femmes en langue nationale. Quelque soit le milieu, la proportion d’hommes qui savent lire et écrire en langue nationale est plus importante que celles des femmes.

Tableau 6.1: Taux Alphabétisation selon le sexe

| | Alphabétisation générale | | | Alphabétisation en langue nationale | | |
|------------------------|--------------------------|---------|----------|-------------------------------------|---------|----------|
| | Masculin | Féminin | Ensemble | Masculin | Féminin | Ensemble |
| Dakar urbain | 79,9 | 58,7 | 68,8 | 7,5 | 5,3 | 6,4 |
| Autres centres urbains | 75,9 | 50,4 | 61,8 | 9,2 | 5,8 | 7,3 |
| Rural | 54,1 | 27,2 | 38,9 | 6,2 | 5,1 | 5,5 |
| Sénégal | 66,3 | 40,4 | 52,1 | 7,2 | 5,3 | 6,2 |

Source: ESPS-II-II 2011, ANSD, Sénégal.

6.3. Alphabétisation selon le sexe et la région

L'analyse régionale du niveau d'alphabétisation met en avant les populations de Dakar (68,6%), Ziguinchor (65,0%), Thiès (53,8%) et Saint Louis (53,2%) qui disposent des meilleurs taux d'alphabétisation. En revanche, les régions de Matam (28,4%), Diourbel (35,1%), Kédougou (35,0%) et Tambacounda (35,0%) se signalent avec les taux les plus bas. Au niveau des hommes, les régions de Dakar (79,7%) et Ziguinchor (79,0%) se démarquent avec les taux d'alphabétisation les plus élevés tandis que les régions de Tambacounda (49,4%), Louga (49,5%) et Matam (41,2%) affichent les taux les plus bas. Chez les femmes, les taux les plus élevés sont obtenus par les régions de Dakar (58,4%) et Ziguinchor (52,0%) alors que les régions de Tambacounda (22,5%), Kédougou (21,0%) et Matam (18,7%) ont les taux les plus bas.

Des disparités importantes apparaissent selon le genre et sont plus accentuées dans certaines régions où le taux des hommes fait plus du double que celui des femmes. C'est le cas des régions de Diourbel (55,4% contre 23,9%), Tambacounda (49,5% contre 22,5%), Kolda (59,5% contre 29,4%), Matam (40,0% contre 18,4%), Kédougou (52,3% contre 21,0%) et Sédhiou (67,5% contre 29,0%) chez les hommes. Ces disparités au niveau des sexes sont aussi valables quand on procède à une comparaison entre les régions. En effet, au moment où Dakar et Ziguinchor comptent respectivement 68,8% et 65,0% de taux d'alphabétisation, la région de Matam n'a que 28,4%.

Quant à l'alphabétisation en langue nationale, c'est la région de Ziguinchor qui vient en première position avec un taux de 10,6%. Elle est suivie de la région de Saint-Louis et de Kolda avec respectivement 9,2% et 8,4%. Les régions de Diourbel (3,9%), Thiès (3,9%), Tambacounda (4,1%) et Sédhiou (4,2%) se distinguent avec des taux d'alphabétisation en deçà de 5%. Il faut aussi remarquer que dans toutes les régions administratives du pays, les hommes sont plus alphabétisés que les femmes en langue nationale à l'exception de la région de Thiès où le taux est de 3,6% chez les hommes contre 4,2% chez les femmes.

Tableau 6.2: Taux Alphabétisation selon le sexe et la région

| | Alphabétisation générale | | | Alphabétisation en langue nationale | | |
|-------------|--------------------------|---------|----------|-------------------------------------|--------|----------|
| | Masculin | Féminin | Ensemble | Hommes | Femmes | Ensemble |
| Dakar | 79,7 | 58,4 | 68,6 | 7,6 | 5,4 | 6,5 |
| Ziguinchor | 79,0 | 52,0 | 65,0 | 12,6 | 8,7 | 10,6 |
| Diourbel | 55,4 | 23,9 | 35,1 | 4,4 | 3,6 | 3,9 |
| Saint-Louis | 63,6 | 44,5 | 53,2 | 10,2 | 8,4 | 9,2 |
| Tambacounda | 49,5 | 22,5 | 35,0 | 6,0 | 2,4 | 4,1 |
| Kaolack | 65,3 | 38,6 | 50,2 | 7,0 | 5,4 | 6,1 |
| Thiès | 67,5 | 43,0 | 53,8 | 3,6 | 4,2 | 3,9 |
| Louga | 49,6 | 26,7 | 36,4 | 6,3 | 6,0 | 6,1 |
| Fatick | 56,4 | 37,1 | 45,8 | 4,9 | 5,2 | 5,1 |
| Kolda | 59,5 | 29,4 | 43,7 | 11,7 | 5,4 | 8,4 |
| Matam | 41,2 | 18,7 | 28,4 | 6,5 | 4,3 | 5,3 |
| Kaffrine | 56,5 | 30,2 | 42,0 | 7,9 | 5,8 | 6,8 |
| Kédougou | 52,4 | 21,0 | 35,0 | 7,1 | 3,5 | 5,1 |
| Sédhiou | 68,2 | 29,2 | 47,3 | 4,6 | 3,8 | 4,2 |
| Sénégal | 66,3 | 40,4 | 52,1 | 7,2 | 5,3 | 6,2 |

Source: ESPS-II-II 2011, ANSD, Sénégal.

6.4. Alphabétisation selon l'âge et le sexe

Selon la classe d'âge, le taux d'alphabétisation est plus élevé chez les jeunes de 15-19 ans, aussi bien chez les hommes (77,1%) que chez les femmes (66,1%). Le taux d'alphabétisation décroît avec l'âge et est plus faible chez les personnes âgées. A partir de 80 ans, seulement une personne sur cinq est alphabétisée. Pour toutes les tranches d'âges, les hommes sont plus alphabétisés que les femmes. Ces écarts sont encore plus importants chez les personnes du troisième âge.

Tableau 6.3: Taux Alphabétisation selon le sexe et l'âge

| Classe d'âge | Masculin | Féminin | Ensemble |
|--------------|----------|---------|----------|
| 15-19 | 77,1 | 66,1 | 71,4 |
| 20-29 | 67,5 | 47,3 | 56,1 |
| 30-39 | 67,3 | 37,6 | 50,2 |
| 40-49 | 64,6 | 30,3 | 44,9 |
| 50-59 | 63,2 | 26,9 | 43,7 |
| 60-69 | 55,1 | 13,6 | 32,7 |
| 70-79 | 41,9 | 6,6 | 23,6 |
| 80-89 | 36,4 | 5,3 | 19,7 |
| 90 et plus | 38,2 | 1,5 | 20,3 |
| Ensemble | 66,3 | 40,4 | 52,1 |

Source: ESPS-II 2011, ANSD, Sénégal.

6.5. Evolution du Taux brut de scolarisation (TBS) au primaire de 2001-à 2011

L'éducation est un droit universel et le Sénégal s'est engagé à garantir l'accès à l'éducation primaire pour tous. Un regard de la série des taux brut de scolarisation (TBS) au primaire depuis l'ESAM-II révèle que le TBS est passé de 62,8% en 2001-02, à 75,8% en 2005-06 pour s'établir à 79,7% en 2010-11⁴ (graphique 6.2) Bien qu'il soit en hausse sur la période, les performances de la première moitié de temps sont meilleures que celles de la deuxième.

Graphique 6.2: Evolution du Taux brut de scolarisation au primaire de 2001-02 à 2010-11

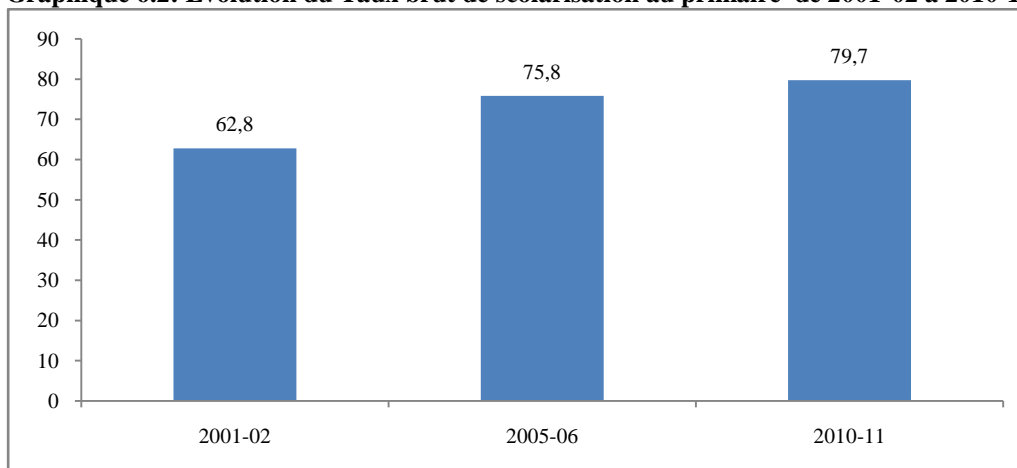

Source: ESPS-II 2011, ANSD, Sénégal.

⁴ L'EDS-MICS 2011 évalue ce taux à 76,5%, ce qui témoigne de la qualité de l'estimation eu égard aux intervalles de confiance et aux fluctuations d'échantillonnage.

6.6.TBS selon le cycle et la région

D'après le tableau 6.4 qui donne le taux brut de scolarisation selon le cycle, on constate des écarts d'un cycle à l'autre. En effet, au Sénégal les TBS les plus importants sont notés au niveau du primaire (79,7%). Au préscolaire, le TBS est de 8, 2%. Pour le moyen et le secondaire, il se situe respectivement à 62,6% et 32,7%. Si on considère les TBS du primaire selon le région, on voit qu'ils diffèrent et que c'est dans les régions de Ziguinchor (115,6%) et Dakar (102,6%) que sont enregistrés les pourcentages les plus élevés. Les pourcentages les plus faibles sont notés dans les régions de Kaffrine (44,2%) et Diourbel (46,7%). Il est important de relever que c'est seulement dans les régions de Dakar et Ziguinchor qu'un TBS du primaire supérieur à 100 est noté. Ce qui témoigne de la nécessité d'accroître les efforts dans les autres régions, notamment celles de Diourbel (47%) et Kaffrine (44,2%) qui enregistrent des taux en deçà de 50%.

Tableau 6.4: Taux brut de scolarisation selon le cycle et la région

| Région | Préscolaire | Primaire | Moyen | Secondaire |
|-------------|-------------|-------------|-------------|-------------|
| Dakar | 20,5 | 102,6 | 81,1 | 45,5 |
| Ziguinchor | 22,3 | 115,6 | 118,3 | 84,9 |
| Diourbel | 2,2 | 46,7 | 29,2 | 11,0 |
| Saint-Louis | 4,3 | 83,9 | 68,3 | 36,8 |
| Tambacounda | 4,8 | 69,7 | 54,3 | 15,5 |
| Kaolack | 1,9 | 70,6 | 56,3 | 21,0 |
| Thiès | 7,0 | 83,8 | 58,2 | 30,7 |
| Louga | 2,9 | 53,0 | 29,4 | 10,8 |
| Fatick | 10,8 | 90,8 | 65,9 | 28,7 |
| Kolda | 5,1 | 79,7 | 57,5 | 24,1 |
| Matam | 5,2 | 63,8 | 53,2 | 13,6 |
| Kaffrine | 1,3 | 44,2 | 23,7 | 9,6 |
| Kédougou | 2,9 | 99,3 | 60,4 | 20,8 |
| Sédhiou | 4,9 | 89,7 | 75,7 | 30,0 |
| Ensemble | 8,2 | 79,7 | 62,6 | 32,7 |

Source: ESPS-II-II 2011, ANSD, Sénégal.

6.7.TBS global selon le sexe et la région

Une analyse globale du TBS au niveau national révèle qu'il est meilleur chez les garçons avec 56,1% contre 50,0% chez les filles. Des disparités existent entre les régions. En effet, c'est dans la région de Ziguinchor qu'on enregistre le taux le plus élevé avec 87,3. Le taux le plus faible est enregistré à Kaffrine avec seulement 26,7%. Selon le sexe, les taux révèlent que dans toutes les régions du pays les filles sont moins scolarisées que les garçons, à l'exception de Louga où ces taux sont sensiblement égaux ; et de Matam et Saint-Louis où les filles sont plus scolarisées. En conséquence, dans les stratégies de développement de la scolarisation, les régions de Diourbel, Kaffrine et Matam devraient bénéficier d'une attention particulière, notamment chez les filles des deux premières régions citées (Diourbel et Kaffrine).

Tableau 6.5: Taux brut de scolarisation global selon le sexe et la région

| Région | Garçons | Filles | Ensemble |
|-------------|---------|--------|----------|
| Dakar | 67,2 | 61,4 | 64,3 |
| Ziguinchor | 88,9 | 85,5 | 87,3 |
| Diourbel | 33,9 | 25,5 | 28,9 |
| Saint-Louis | 56,5 | 57,7 | 57,1 |
| Tambacounda | 47,0 | 42,2 | 44,6 |
| Kaolack | 48,3 | 44,6 | 46,4 |
| Thiès | 55,9 | 51,1 | 53,4 |
| Louga | 30,2 | 30,3 | 30,3 |
| Fatick | 62,5 | 59,8 | 61,1 |
| Kolda | 56,9 | 47,2 | 51,9 |
| Matam | 38,9 | 45,0 | 42,1 |
| Kaffrine | 28,6 | 25,1 | 26,7 |
| Kédougou | 71,9 | 55,1 | 63,2 |
| Sédhiou | 69,5 | 55,5 | 62,7 |
| Ensemble | 56,1 | 50,0 | 52,9 |

Source: ESPS-II-2011, ANSD, Sénégal.

6.8. TBS préscolaire selon le sexe et la région

En raison de l'intérêt accordé par l'Etat à l'éducation au préscolaire ces dernières années, il est important d'apprécier le niveau du taux brut de scolarisation au préscolaire (TBSP). Au niveau national, ce taux est plus important chez les filles avec 8,8% contre 7,7% pour les garçons (tableau 6.6). La région de Ziguinchor avec 24,2% chez les filles et 20,6 chez les garçons affiche le taux le plus élevé et la région de Kaffrine le taux le plus faible aussi bien chez les filles (1,3%) que chez les garçons (1,2%). D'une manière générale, l'ESPS-II révèle de très fortes disparités régionales. Ziguinchor et Dakar disposent des meilleurs taux, avec respectivement 22,3% et 20,5%. Elles sont suivies par Fatick et Thiès avec respectivement 10,8% et 7%. Kolda et Matam se retrouvent respectivement avec des taux de 5,1 et 5,2%. Concernant les autres régions, elles ont des taux en deçà de 5%. Kaffrine et sa région mère (Kaolack) se retrouvent avec les plus faibles taux, soit respectivement 1,3 et 1,9%.

Tableau 6.6: Taux brut de scolarisation au préscolaire selon le sexe et la région

| Région | Garçons | Filles | Ensemble |
|-------------|---------|--------|----------|
| Dakar | 19,8 | 21,1 | 20,5 |
| Ziguinchor | 20,6 | 24,2 | 22,3 |
| Diourbel | 1,5 | 2,8 | 2,2 |
| Saint-Louis | 3,6 | 5 | 4,3 |
| Tambacounda | 4,4 | 5,2 | 4,8 |
| Kaolack | 1,5 | 2,3 | 1,9 |
| Thiès | 7,1 | 6,9 | 7 |
| Louga | 1,6 | 4,2 | 2,9 |
| Fatick | 10,8 | 10,9 | 10,8 |
| Kolda | 5 | 5,1 | 5,1 |
| Matam | 3,6 | 7 | 5,2 |
| Kaffrine | 1,2 | 1,3 | 1,3 |
| Kédougou | 2,5 | 3,3 | 2,9 |
| Sédhiou | 4,8 | 5,1 | 4,9 |
| Ensemble | 7,7 | 8,8 | 8,2 |

Source: ESPS-II-II 2011, ANSD, Sénégal.

6.9.TBS au primaire selon le sexe et la région

Le taux brut de scolarisation au primaire représente la proportion de la population en scolarisation au primaire par rapport à la population scolarisable de 7 à 12 ans. Ce taux est de 79,7% en 2011 au niveau national. Il présente de légères différences selon le sexe avec 78,9% chez les garçons contre 80,4% chez filles. Ces dernières enregistrent les meilleurs TBS dans toutes régions sauf dans la région de Thiès (84,9% pour les garçons contre 82,7% pour les filles) et dans les régions issues du dernier découpage administratif de 2009 : dans ces dernières, on constate que le TBS des garçons est de 45,5% à Kaffrine, 99,3% à Kédougou et 90,6% à Sédhiou contre respectivement 43%, 99,2% et 88,6% chez les filles.

Il est important de souligner que la prédominance des filles au préscolaire et au primaire, n'a pas permis d'inverser ou de stabiliser les taux au niveau global, puisque le taux pour les garçons reste toujours plus élevé que celui des fille. D'où la nécessité de renforcer la scolarisation et le maintien des filles à l'école.

Tableau 6.7: Taux brut de scolarisation au primaire, selon le sexe et la région

| Région | Garçons | Filles | Ensemble |
|-------------|---------|--------|----------|
| Dakar | 101,2 | 104,1 | 102,6 |
| Ziguinchor | 113,7 | 117,7 | 115,6 |
| Diourbel | 47,7 | 45,8 | 46,7 |
| Saint-Louis | 81,8 | 85,8 | 83,9 |
| Tambacounda | 67,5 | 72,1 | 69,7 |
| Kaolack | 69 | 72 | 70,6 |
| Thiès | 84,9 | 82,7 | 83,8 |
| Louga | 48,9 | 57,3 | 53 |
| Fatick | 88,6 | 93,1 | 90,8 |
| Kolda | 78,2 | 81,1 | 79,7 |
| Matam | 52,9 | 74,5 | 63,8 |
| Kaffrine | 45,5 | 43 | 44,2 |
| Kédougou | 99,3 | 99,2 | 99,3 |
| Sédhiou | 90,6 | 88,6 | 89,7 |
| Ensemble | 78,9 | 80,4 | 79,7 |

Source: ESPS-II-II 2011, ANSD, Sénégal.

6.10. Tendances du Taux Net de Scolarisation au primaire de 2001-à 2011

En complément du TBS, il est généralement calculé le taux net de scolarisation (TNS). Ce dernier est en quelque sorte la probabilité pour une population d'âge scolaire pour un cycle de s'inscrire dans ce cycle.

Pour la distinction entre TBS et TNS, notons que le TNS se réfère uniquement aux enfants de l'âge requis officiellement scolarisables dans un cycle donné. Par contre le TBS englobe les enfants de tous les groupes d'âge. Le taux net de scolarisation qui est toujours inférieur ou égale à 100 % permet de déterminer la proportion d'enfants d'âge scolaire non-inscrits dans un cycle.

Pour le primaire, on relève en 2011 au Sénégal que ce taux se situe à 59,6% selon l'ESPS-II. Il a été estimé à 54,5% par l'ESPS-I et à 53,2% par l'ESAM-II.

En le comparant avec le TBS, force est de constater qu'il existe un nombre non négligeable d'élèves du primaire (20,1%) qui sont dans le cycle et dont l'âge est soit inférieur à 7 ans ou supérieur à 12 ans.

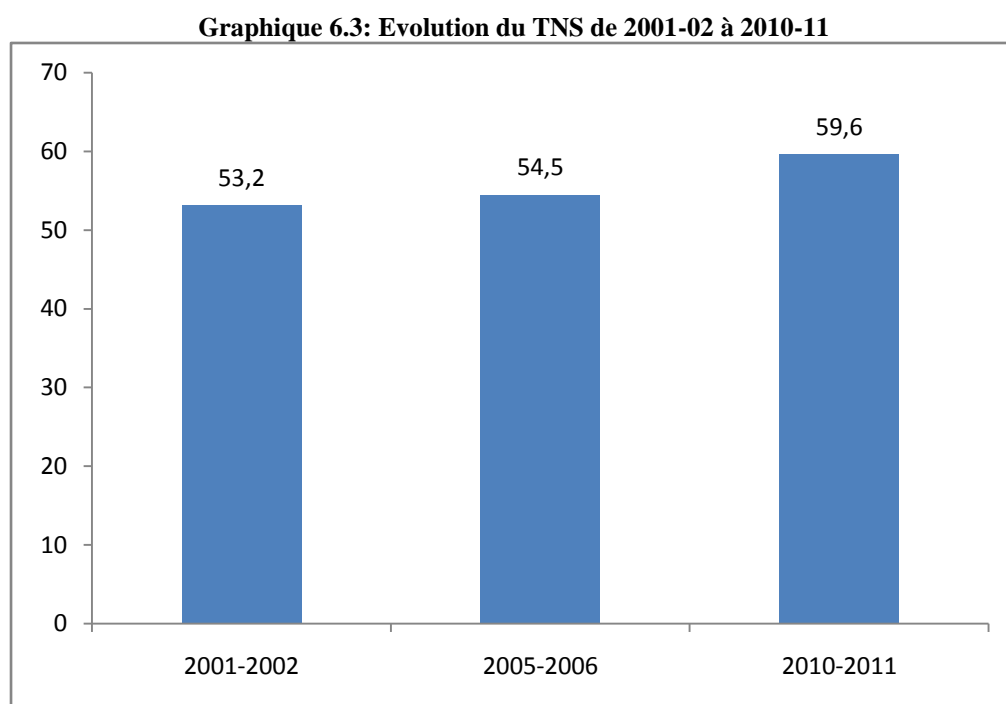

Source: ESPS-II-II 2011, ANSD, Sénégal.

6.11. TNS selon le cycle la région

Au regard du TNS global, il apparaît que 49,3% des Sénégalais en cours d'études sont effectivement dans la tranche d'âges de leur cycle d'enseignement. C'est au primaire que la situation est meilleure avec 59,6%. Au niveau du supérieur, seul 3,8% des sénégalais en âge de fréquenter des études supérieures y sont. La région de Ziguinchor (79,7%) est celle qui affiche le TNS global le plus élevé tandis que les régions de Louga (29,1%), Diourbel (27,6%) et Kaffrine (24,5%) enregistrent les taux les plus bas.

Tableau 6.8: TNS selon le cycle et la région (%)

| Région | Préscolaire | Primaire | Moyen | Secondaire |
|-------------|-------------|-------------|-------------|-------------|
| Dakar | 18,7 | 79 | 43,4 | 17,2 |
| Ziguinchor | 21,4 | 85,5 | 60,4 | 26,4 |
| Diourbel | 1,8 | 34 | 14,9 | 5,7 |
| Saint-Louis | 4,1 | 65 | 39,7 | 17,9 |
| Tambacounda | 4,3 | 54,8 | 31,7 | 7 |
| Kaolack | 1,5 | 51,1 | 31,6 | 10 |
| Thiès | 6,5 | 61,3 | 31,2 | 13,1 |
| Louga | 2,7 | 39 | 16,4 | 3,6 |
| Fatick | 9,1 | 66,1 | 34,6 | 9,1 |
| Kolda | 4,5 | 58,7 | 30,4 | 8,9 |
| Matam | 5,2 | 49,1 | 32,3 | 6,8 |
| Kaffrine | 1,2 | 30,9 | 11,2 | 3,4 |
| Kédougou | 2,7 | 78,6 | 37,4 | 9,9 |
| Sédhiou | 4,6 | 65 | 37,9 | 8,6 |
| Ensemble | 7,5 | 59,6 | 33,8 | 12,6 |

Source: ESPS-II 2011, ANSD, Sénégal.

6.12. Répartition des effectifs selon la catégorie de l'établissement

Selon les résultats de l'enquête, il y a au niveau national 3 079 832 élèves tous secteurs confondus. En termes de proportion, 77,1% se retrouvent dans le public français contre 5,0% dans le franco arabe, 3,8% dans l'école catholique, 10,9% dans le privé laïc, 0,6% dans les écoles communautaires et 2,6% dans les autres types d'écoles qui sont très peu fréquentées. Le nombre d'élèves au niveau national dans le public français reflète la prédominance des établissements publics et la place que joue l'Etat dans l'éducation. La fréquentation de l'école publique française est plus élevée dans le monde rural (87,3%) et dans les autres centres urbains (83,0%) qu'à Dakar urbain (55,3%). Il faut aussi remarquer que dans la ville de Dakar, 42% des apprenants sont dans des établissements privés et que les établissements privés franco-arabe (6,8%) ont presque la même part que ceux du privé catholique (7,0).

Tableau 6.9: Répartition des effectifs d'apprenants selon la catégorie de l'établissement (%)

| Statut | Dakar urbain | Autres centres urbains | Milieu rural | Sénégal |
|-------------------------|--------------|------------------------|--------------|---------|
| Public français | 55,3 | 83,0 | 87,3 | 77,1 |
| Ecole franco arabe | 6,8 | 2,8 | 5,1 | 5,0 |
| Ecole privée catholique | 7,0 | 4,3 | 1,4 | 3,8 |
| Privé laïque | 28,2 | 8,6 | 1,6 | 10,9 |
| Communautaire | 0,2 | 0,5 | 0,9 | 0,6 |
| Autre | 2,5 | 0,9 | 3,7 | 2,6 |
| Total | 100,0 | 100,0 | 100,0 | 100,0 |

Source: ESPS-II 2011, ANSD, Sénégal.

6.13. Dépenses d'éducation des ménages

Au lendemain de son indépendance, l'Etat du Sénégal assurait l'écrasante majorité des dépenses d'éducation. Avec la raréfaction des ressources, il s'est désengagé sur certaines dépenses. Ce faisant, les ménages sont obligés d'affecter une part de leurs ressources aux dépenses d'éducation de leurs enfants.

A partir des données de l'enquête, on constate que, pour une année scolaire, un ménage dépense en moyenne 113 058 F CFA dans l'éducation. Dans le détail, on constate que les dépenses d'éducation des ménages sont essentiellement constituées d'achats de livres qui représentent en termes monétaires 21 097 F CFA, soit 39,2% des dépenses totales. Les frais d'inscription représentent 18 034 F CFA, de scolarité 38 343 CFA, soit respectivement 22,1% et 14,8%.

L'importance de ces dépenses par rapport aux autres peut s'expliquer par le fait qu'elles soient la base pour l'accès à l'école mais aussi pour bénéficier d'une bonne formation.

En plus de ces dépenses, par ordre d'importance, 9,7% des dépenses scolaires concernent la nourriture, 4,6% le transport scolaire, 4,0% les dépenses en uniformes et les autres dépenses 3,6%. Les dépenses en répétition quant à elles (1,9%) pèsent très peu dans le budget d'éducation des ménages.

Tableau 6.10: Répartition de la dépense moyenne par année selon la nature

| Rubriques | Montant Moyen | Part Moyenne |
|-----------------------------|----------------|--------------|
| Inscription | 18 034 | 22,1 |
| Scolarité | 38 343 | 14,8 |
| Livres | 21 097 | 39,2 |
| Uniformes | 3 265 | 4,0 |
| Nourriture | 14 466 | 9,7 |
| Transport scolaire | 12 526 | 4,6 |
| Répétition | 3 593 | 1,9 |
| Autres dépenses d'éducation | 1 734 | 3,6 |
| Total | 113 058 | 100,0 |

Source: ESPS-II 2011, ANSD, Sénégal.

6.14. Nature des problèmes rencontrés par les élèves

Interrogés sur les problèmes rencontrés à l'école, 16,1% des inscrits confirment avoir rencontré des difficultés. Quel que soit le milieu de résidence, le « **Manque de livres/Fournitures** », reste le problème le plus récurrent, soit 52,7% des personnes ayant rencontré un problème relatif à la scolarité de leurs enfants à Dakar. Cette proportion s'établit à 47,9% dans les autres centres urbains et 56,0% en milieu rural. Un problème afférant aux enseignants vient en seconde position. Si en milieu urbain la qualité de l'enseignant est remise en cause, en milieu rural, il est souvent mis en exergue le manque de personnels enseignants. Quelque soit le cycle, il apparaît toujours que c'est le « **Manque de livres/Fournitures** », qui est le problème le plus évoqué par les enquêtés.

Tableau 6.11: Principaux problèmes rencontrés par les élèves selon le milieu de résidence

| Milieu de résidence | Manque de livres/Fournitures | Enseignement médiocre | Manque d'enseignants | Etablissement en mauvais état | Défaut de paiement cause cherté/retard | Autres problèmes |
|------------------------|------------------------------|-----------------------|----------------------|-------------------------------|--|------------------|
| Primaire | | | | | | |
| Dakar urbain | 52,7 | 50,5 | 29,6 | 24,3 | 9,5 | 3,8 |
| Autres centres urbains | 49,1 | 41,4 | 19,2 | 33,9 | 5,6 | 5,1 |
| rural | 54,3 | 18,1 | 31,8 | 50,0 | 4,6 | 4,1 |
| Total | 52,9 | 29,7 | 28,8 | 41,3 | 5,8 | 4,2 |
| Moyen | | | | | | |
| Dakar urbain | 56,5 | 42,6 | 31,6 | 22,1 | 9,6 | 1,9 |
| Autres centres urbains | 47,9 | 33,0 | 37,8 | 41,7 | 3,9 | 3,4 |
| rural | 60,9 | 12,7 | 36,7 | 47,7 | 3,5 | 5,7 |
| Total | 56,5 | 23,9 | 36,0 | 41,2 | 4,8 | 4,3 |
| Secondaire | | | | | | |
| Dakar urbain | 54,0 | 23,8 | 28,2 | 19,9 | 21,8 | 0,0 |
| Autres centres urbains | 46,8 | 39,1 | 44,4 | 38,8 | 10,0 | 5,9 |
| rural | 56,0 | 32,6 | 50,5 | 38,0 | 7,0 | 9,5 |
| Total | 51,2 | 34,3 | 43,8 | 35,3 | 10,9 | 6,2 |
| Ensemble | | | | | | |
| Dakar urbain | 52,7 | 48,7 | 27,2 | 24,6 | 10,3 | 3,1 |
| Autres centres urbains | 47,9 | 37,5 | 31,4 | 37,4 | 6,7 | 5,2 |
| rural | 56 | 17,1 | 34,3 | 48,5 | 5 | 4,9 |
| Total | 53,3 | 29,3 | 32 | 40,3 | 6,6 | 4,6 |

Source: ESPS-II- 2011, ANSD, Sénégal.

Ce présent chapitre a permis de dresser l'état du secteur de l'éducation sur la base d'une enquête menée auprès des ménages. Bien qu'il y ait encore des efforts à fournir pour l'atteinte des OMD, force est de constater que, d'une manière générale, le secteur de l'éducation a enregistré des performances réelles entre 2005 et 2010. Les effectifs des apprenants ont augmenté dans tous les sous secteurs, entraînant ainsi une augmentation du TBS et du TNS. L'alphabétisation des adultes a aussi enregistré des résultats positifs aussi bien aux niveaux national, urbain et rural.

Chapitre 7: ETAT DE SANTE

Atoumane FALL & Jean Pierre D.BAHOU

La deuxième Enquête de Suivi de la Pauvreté au Sénégal (ESPS-II) a aussi collecté des informations détaillées sur l'état de santé de la population. Ces informations sont relatives à l'occurrence des maladies, à la fréquentation des structures sanitaires ainsi qu'aux problèmes que les patients rencontrent à l'occasion des visites médicales dans les structures de santé. En outre, il faut noter que les informations collectées reposent exclusivement sur la déclaration de l'enquêté. Ce chapitre s'articule autour de cinq points : la morbidité, les consultations médicales, l'accessibilité aux services de santé, les difficultés rencontrées lors des visites et enfin les consultations prénatales.

7.1.Etat de santé de la population

L'état de morbidité de la population et les causes de morbidité sont des indicateurs de base de l'état de santé d'une population et, par ricochet, de l'état de pauvreté des ménages. L'enquête ESPS-II s'est intéressée aux personnes ayant eu une maladie ou une blessure au cours des quatre semaines précédant l'enquête. Environ 28 personnes enquêtées sur 100 (28,1%) ont déclaré avoir eu une maladie ou un problème de santé quelconque au cours des quatre semaines ayant précédé l'enquête en 2011 (graphique 7.1) contre 17% en 2005/2006. Parmi ces personnes, un peu plus du quart (25,4%) sont des hommes, plus de la moitié sont âgées de plus de 75ans (55,2%) et 23,3% ont moins de Quinze (15) ans.

La proportion de personnes malades ou blessées est plus élevée en milieu rural où elle est de 29,9% en milieu rural contre 24,2% à Dakar-urbain et 27,9% dans les autres centres urbains. Ces chiffres n'incluent pas les malades mentaux et les handicapés.

Graphique 7.1 : Pourcentage des personnes ayant eu un problème de santé quelconque selon le milieu de résidence

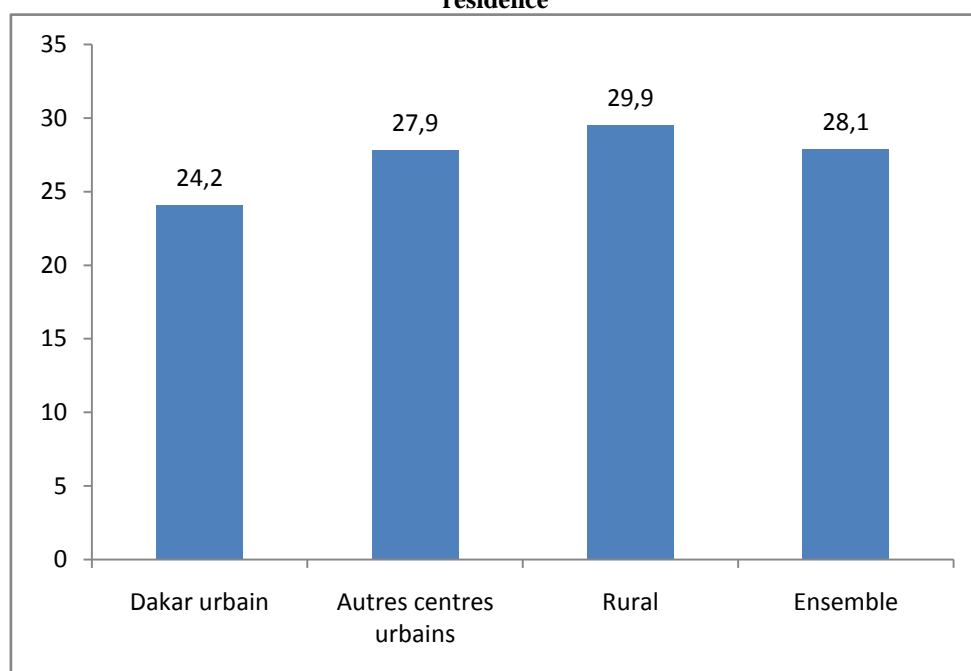

Source: ESPS-II, ANSD, Dakar, Sénégal.

Parmi les personnes ayant déclaré un problème de santé au cours des quatre semaines précédant l'enquête, le paludisme (25,5%) et la fièvre (25,2%) sont les maladies les plus couramment citées. En 2005/2006, parmi les personnes ayant déclaré un problème de santé au cours des quatre semaines précédant l'enquête, près de la moitié (45,9%) avait déclaré avoir eu le paludisme ou la fièvre. En 2011, cette proportion s'élève à 40,4%. Cette baisse s'expliquerait par des stratégies de lutte contre les affections palustres à efficacité prouvée. Pour illustration, l'année 2011 a coïncidé avec le début de la mise en œuvre du 4^{ème} plan stratégique de lutte contre le paludisme au Sénégal. Quoi qu'il en soit, le paludisme reste un problème de santé publique, l'une des principales causes de décès chez les enfants. Il n'épargne pas les femmes enceintes qui courent plus de risques de le contracter, d'être anémiées, d'accoucher prématurément ou même de perdre leur vie. Le paludisme étant aussi responsable d'un fort taux d'absentéisme scolaire et au travail, sa prise en charge par les autorités est donc une priorité.

En plus du paludisme et de la fièvre, des proportions importantes de malades déclarent des douleurs au dos ou aux membres (21,8%), une grippe/toux/rhume (17,4%) et des maux de ventre (13,7%). Les autres problèmes de santé déclarés touchent des proportions plus faibles.

Graphique 7.2: Proportion de malades selon la maladie déclarée

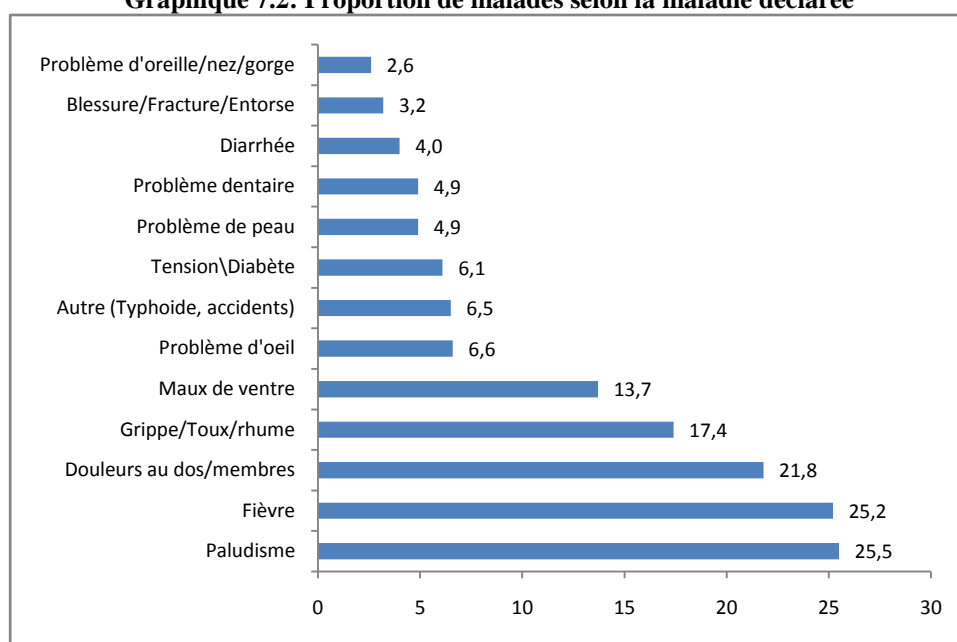

Source: ESPS-II, ANSD, Dakar, Sénégal.

L'impact des problèmes de santé sur la productivité du travail, sur la pauvreté en particulier, et sur le développement humain en général, est une donnée importante dans la mesure de la performance d'une économie. En effet, les absences au travail pour cause de maladies peuvent être plus ou moins longues et affecter sérieusement la production et les revenus des ménages. D'une manière générale, la maladie peut contribuer à appauvrir le ménage par l'amputation de ses revenus (journée sans travail donc sans gain) mais aussi de son patrimoine (vente de biens par nécessité pour soigner un malade) ou s'opposer au développement humain.

Une faible proportion, près de 7%, a eu une maladie ou une blessure qui a nécessité un repos médical au-delà de 14 jours d'immobilisation. Les absences d'une telle durée sont plus fréquentes à Dakar (8,5%) et en milieu rural (6,3%) que dans les autres centres urbains (5,5%).

Les immobilisations assez longues entre 7 et 14 jours, pour raisons de maladie, sont plus observées à Dakar (18,3% des malades) et en milieu rural (15,8%) comparativement aux autres centres urbains (11,2%).

Ces comportements différents, eu égard à la durée d'immobilisation pour des raisons de santé, pourraient s'expliquer par la différence du niveau d'activités et des contraintes professionnelles entre milieux. En effet, si le niveau élevé du sous emploi en milieu rural agricole et la nature du travail (indépendant pour la plupart) favorisent le repos, à Dakar l'intensité des activités génératrices des revenus nécessaires pour faire face aux dépenses quotidiennes d'une part et la plus grande dépendance à un salaire d'autre part, pousseraient plutôt les malades ou blessés à vite retourner au travail.

Graphique 7.3: Durée d'immobilisation pour maladie selon le milieu de résidence

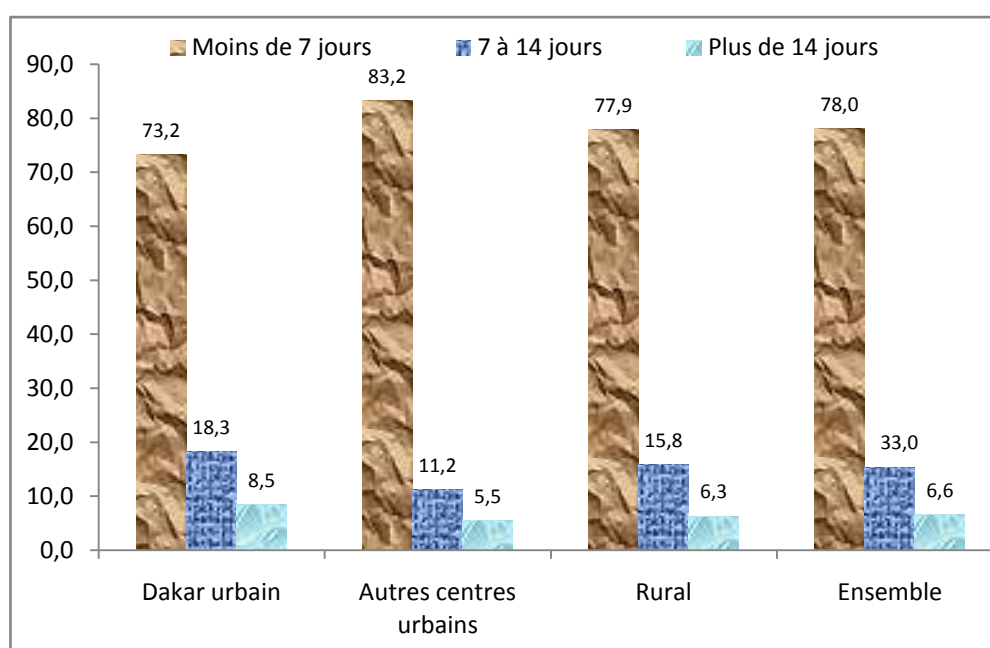

Source: ESPS-II, ANSD, Dakar, Sénégal.

Parmi les personnes enquêtées, 3,4% vivent avec un handicap. A Dakar, près de 3 individus enquêtés sur 10 (2,8%) vivent avec un handicap contre 3,9% dans les autres centres urbains et 3,5% en milieu rural.

Graphique 7.4 : Pourcentage d'individus vivant avec un handicap selon le milieu de résidence

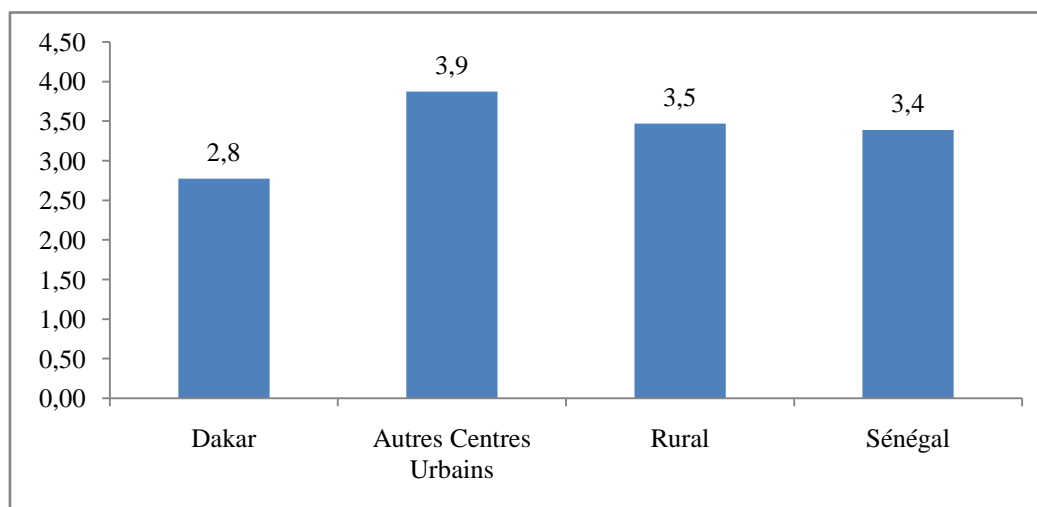

Source: ESPS-II, ANSD, Dakar, Sénégal.

Il ressort des résultats de l'ESPS-II que la proportion d'individus dont le handicap empêche d'avoir une activité soutenue ou de suivre une scolarité normale s'élève à 46,1%. Cette proportion est un peu plus élevée à Dakar (47,9%) que dans les autres urbains (44,9%) et en milieu rural (45,9%).

Graphique 7.5 : Pourcentage d'individus (vivant avec un handicap) dont le handicap empêche d'avoir une activité soutenue ou de suivre une scolarité normale selon le milieu de résidence

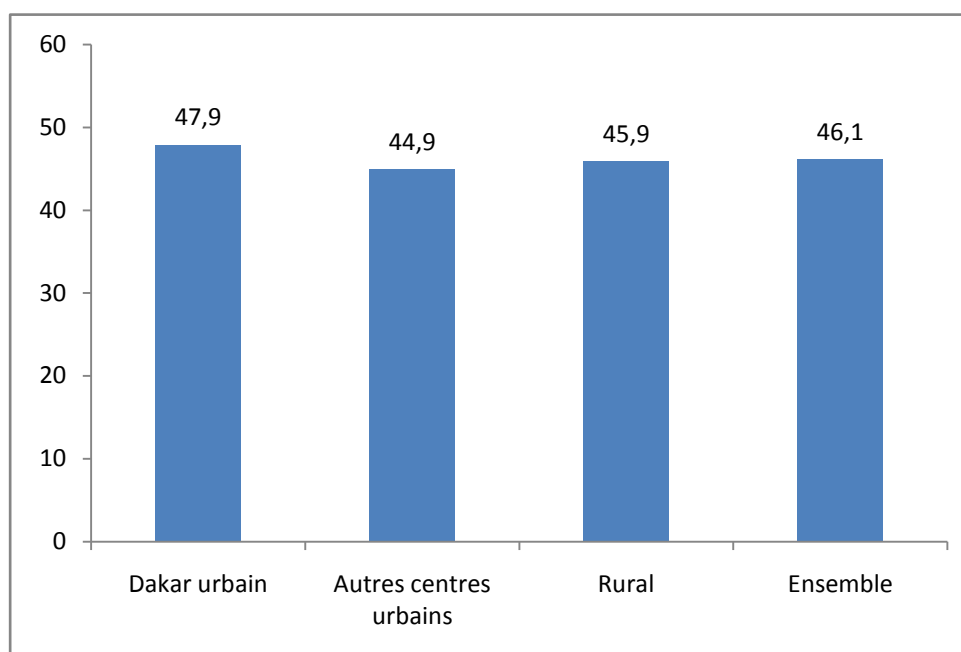

Source: ESPS-II, ANSD, Dakar, Sénégal.

Concernant la consultation des structures sanitaires, quel que soit le milieu de résidence, les postes de santé (exemple de Dakar urbain : 31,6%), les hôpitaux (exemple Dakar urbain : 26,6%) et les centres de santé (exemple Dakar urbain : 19,1%) sont les plus fréquentés, les tradipraticiens (exemple Dakar urbain : moins de 1% (0,7%)) sont les moins fréquentés.

Tableau 7.1 : Répartition des personnes ayant consulté selon le milieu de résidence par type de service consulté

| Type de service | Milieu de résidence | | | Ensemble |
|---------------------|---------------------|------------------------|-------|----------|
| | Dakar urbain | Autres centres urbains | Rural | |
| Hôpital | 26,6 | 40,8 | 18,6 | 24,9 |
| Clinique | 10,4 | 7,1 | 2,7 | 5,4 |
| Centre de santé | 19,1 | 14,4 | 8,6 | 12,2 |
| Poste de santé | 31,6 | 26,9 | 54,2 | 43,5 |
| Case de santé | 0,8 | 0,5 | 9,4 | 5,6 |
| Guérisseur/Marabout | 1,2 | 1,6 | 2,9 | 2,2 |
| Tradipraticien | 0,7 | 0,5 | 1,0 | 0,8 |
| Autre | 9,8 | 8,2 | 2,7 | 5,4 |
| Total | 100,0 | 100,0 | 100,0 | 100,0 |

Source: ESPS-II, ANSD, Dakar, Sénégal.

7.2.Consultations médicales

Il ressort un faible recours aux consultations par la population totale : durant la période d'observation, 85% n'ont pas consulté un personnel de santé. Le taux de fréquentation des structures sanitaires et des tradipraticiens par des personnes malades ou non varie peu selon le milieu de résidence : 15,2% en milieu rural ; 15,0% à Dakar et 14,7% dans les autres centres urbains. En ce qui concerne les malades, il est à signaler qu'environ une personne sur deux a eu une consultation.

Graphique 7.6: Pourcentage de la population totale ayant eu une consultation par milieu de résidence

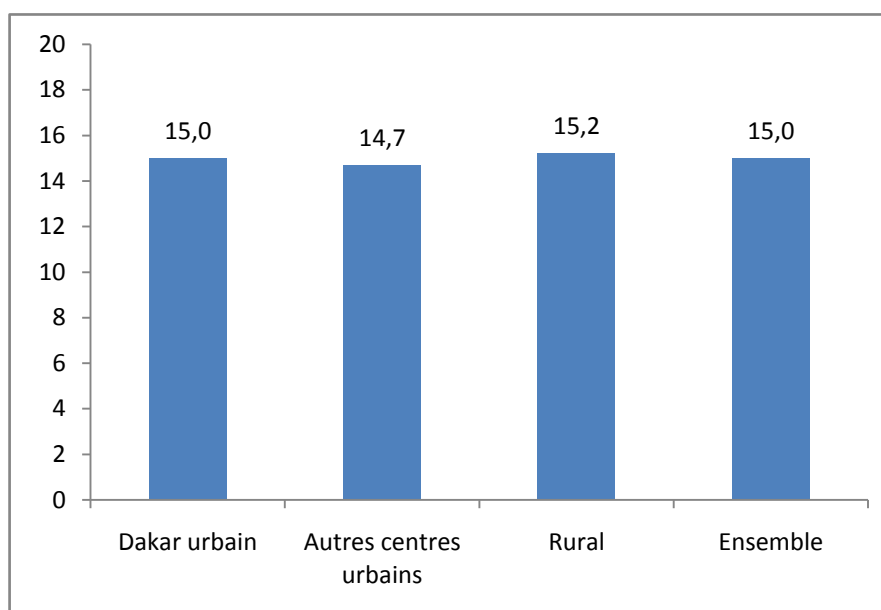

Source: ESPS-II, ANSD, Dakar, Sénégal.

Quel que soit le milieu de résidence, les structures publiques de santé sont les plus consultées par les personnes ayant un problème de santé quelconque, comparativement aux structures privés. En effet, en milieu rural, une personne ayant un problème de santé sur dix consulte des structures de santé privées (9,8%) contre neuf personnes sur dix qui font recours aux structures publiques (89,4%). Dans les centres urbains autres que Dakar, huit personnes malades sur dix font recours à une structure de santé publique (80,0%) contre seulement deux individus malades sur dix qui vont dans le privé (18,5%) pour une consultation médicale. En milieu urbain dakarois, un peu plus du quart des individus malades font recours dans le cadre

de leur consultation à une structure de santé privée (25,8%) contre 72,9% qui utilisent les structures publiques. Il faut noter que comparativement aux autres milieux de résidence, les individus ayant un problème de santé et résidant en milieu rural font plus recours aux structures publiques (89,4%), comparativement aux individus malades issus des autres milieux (80,0% pour les autres centres urbains et 72,9% à Dakar urbain). En ce qui concerne le recours au privé dans le cadre des consultations médicales des personnes souffrant d'un problème de santé quelconque, c'est à Dakar que ce recours est plus répandu (25,8%) comparativement aux autres milieux de résidence (9,8% rural, 18,5%). Globalement au niveau national, le public (83,6%) est plus consulté que le privé (15,3%) par les personnes malades.

Tableau 7.2 : Répartition des personnes ayant consulté selon le milieu de résidence par statut du service consulté

| Type de service | Milieu de résidence | | | Ensemble |
|-----------------|---------------------|------------------------|-------|----------|
| | Dakar urbain | Autres centres urbains | Rural | |
| Public | 72,9 | 80,0 | 89,4 | 83,6 |
| Privé | 25,8 | 18,5 | 9,8 | 15,3 |
| Autre | 1,3 | 1,5 | 0,8 | 1,1 |
| Total | 100,0 | 100,0 | 100,0 | 100,0 |

Source: ESPS-II, ANSD, Dakar, Sénégal.

7.3. Raisons de non utilisation des services de santé

Pour 9 enquêtés sur 10, la raison de non fréquentation des structures sanitaires se justifie par le fait qu'ils ne le jugent pas nécessaire. L'automédication est citée par 9,0% des personnes comme cause de la non-utilisation des services de santé tandis que 7,5% n'utilisent pas les services de santé à cause de leur coût. En ce qui concerne l'éloignement, il n'est cité que par 1,4% des personnes.

Les raisons de la non-utilisation des services de santé varient selon le milieu de résidence. Les ruraux sont plus fréquents à évoquer l'automédication (9,5% contre 9,1% dans les autres centres urbains et 7,9% en milieu urbain dakarois), plus fréquents à évoquer la cherté des services (9,2% contre 6,7% dans les autres centres urbains et 4,1% en milieu urbain dakarois) et plus fréquents à évoquer l'éloignement (2,3% contre 0,3% aussi bien dans les autres centres urbains qu'en milieu urbain dakarois) que les citadins. En revanche, la part des citadins malades qui n'utilisent pas les services parce qu'ils ne le considèrent pas nécessaires est plus élevée que dans le milieu rural (95,4% en milieu urbain de Dakar contre 91,6% dans les autres centres urbains et 89,6% en milieu rural).

Graphique 7.7 : Pourcentage des individus par raison de la non utilisation de service de santé selon le milieu de résidence

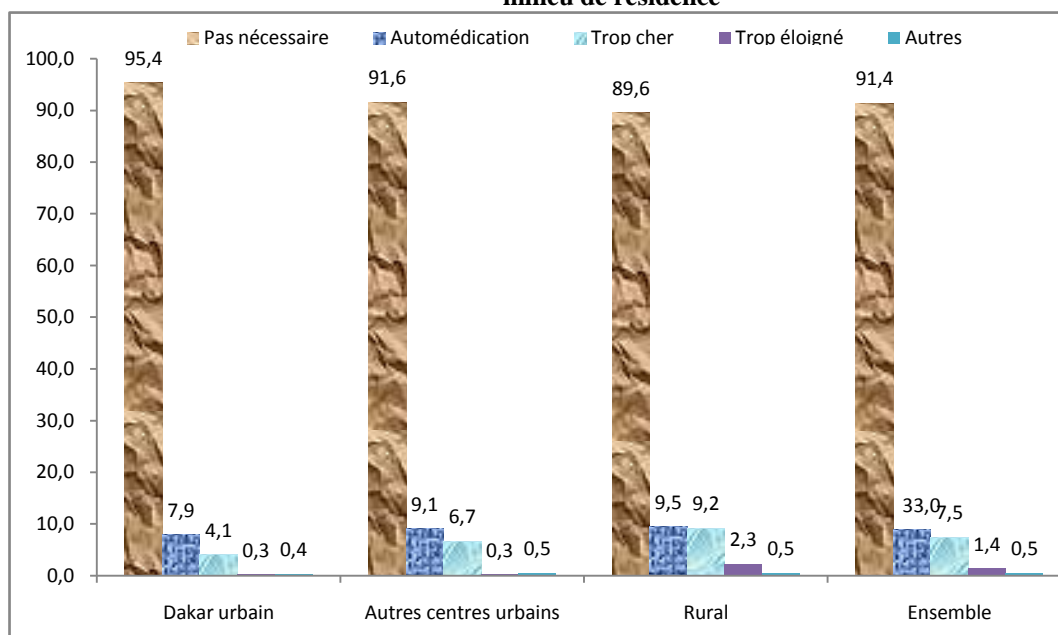

Source: ESPS-II, ANSD, Dakar, Sénégal.

7.4. Dépenses de santé

En moyenne, les dépenses annuelles de santé s'élèvent à 2461 francs CFA par personne. La structure des dépenses de santé varie sensiblement selon le milieu de résidence indiquant ainsi que les habitudes en matière de prise en charge des questions de santé, diffèrent entre les citadins et les ruraux. Ces derniers dépensent moins pour leur santé : 1 764 francs CFA par individu contre 2 766 francs CFA par citadins des autres villes et 3 857 francs CFA par citadins habitant le milieu urbain dakarois, par an.

Graphique 7.8 : Dépenses de santé par tête selon le milieu de résidence

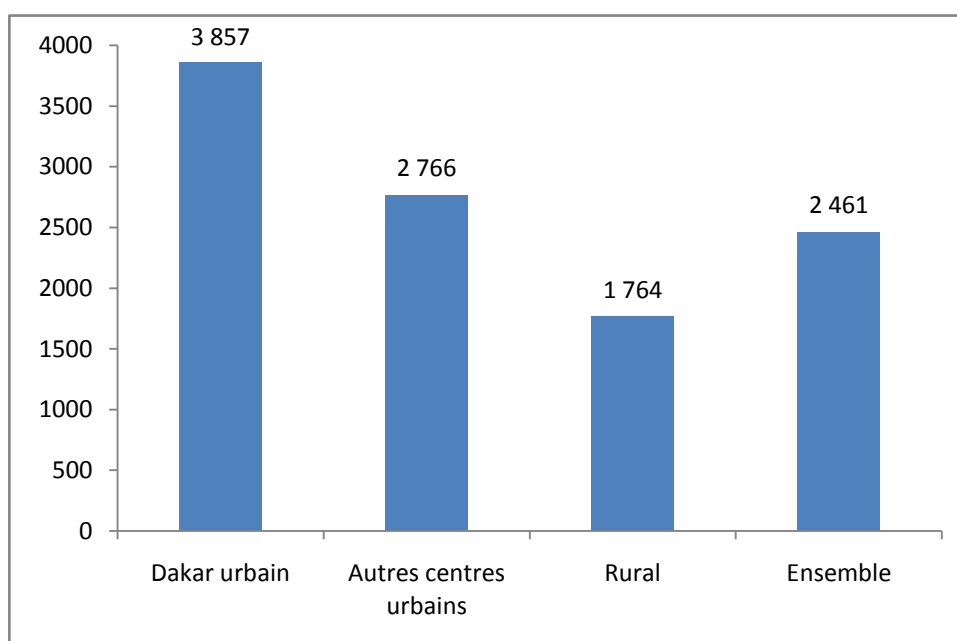

Source: ESPS-II, ANSD, Dakar, Sénégal.

Au regard des résultats de cette enquête, il apparaît que le taux de morbidité reste encore assez élevé au niveau national. On constate que la morbidité reste prédominée par celle liée au paludisme comme cela a été constaté avec l'ESPS-I. Les résultats de l'ESPS-II révèlent que moins de 7% des enquêtés ont eu une maladie ou une blessure ayant nécessité un repos médical au-delà de 14 jours d'immobilisation.

En 2011, c'est 28% des personnes enquêtées qui ont déclaré avoir eu une maladie ou un problème de santé quelconque au cours des quatre semaines précédant l'enquête contre seulement 17% en 2005/2006. Cependant, la comparaison des résultats des deux enquêtes requiert une certaine prudence. En effet, le questionnaire de l'ESPS-II a connu une évolution par rapport à celui de l'ESPS-I, permettant une meilleure détection des problèmes de santé.

Chapitre 8: EMPLOI ET CHOMAGE

Macoumba DIOUF & Jean R. Malou

La question de l'emploi et du chômage occupe une place importante dans l'élaboration des politiques économiques, notamment de lutte contre la pauvreté. Compte tenu du fait que les ménages tirent la plus grande part de leurs revenus de l'activité qu'ils mènent, la mise en place d'un dispositif de suivi de l'activité des individus est essentielle. C'est ainsi qu'un module emploi est inclus dans certaines enquêtes ménages comme celle ci. L'Enquête de Suivi de la Pauvreté au Sénégal (ESPS_II), qui est la seconde du genre, permet d'obtenir des indicateurs de bases du marché du travail et de suivre leur évolution dans le temps. Le présent chapitre portant sur l'emploi et le chômage permet d'en faire le diagnostic pour l'année 2011 tout en procédant à une comparaison avec les indicateurs issus des enquêtes précédentes et plus spécifiquement de l'ESPS-I réalisée en 2005-2006.

8.1. L'Emploi

Dans le cadre de cette analyse, la population en âge de travailler est constituée de personnes des deux sexes ayant atteint un certain âge considéré comme légal pour l'exercice d'un travail. Les individus ne faisant pas partie de la population en âge de travailler sont comptés parmi les inactifs (cf. encadré 1) Pour des soucis de conformité avec l'ESPS-I de 2005 et à des fins de comparaison, cet âge est fixé à 10 ans. Ainsi, tout individu âgé de 10 ans ou plus est considéré comme étant en âge de travailler. Il ressort de l'ESPS-II que la population en âge de travailler est de 9 302 096, soit 64,8% de la population totale. Ce pourcentage qui représente le niveau d'offre de travail dans le pays traduit le fait que sur 100 individus pris dans la population, près de 65 constituent une main d'œuvre potentielle susceptible de s'engager dans la production au sens comptable de biens et services.

La structure par milieu de résidence de la population en âge de travailler reflète celle de la population totale. En effet, le milieu rural qui représente 55,0% en termes de population concentre 54,0% des personnes en âges de travailler. Une analyse selon le genre montre que la population en âge de travailler est en majorité (54,3%) constituée de femmes. Parmi les individus en âge de travailler, on distinguera les actifs des inactifs.

8.1.1. L'Activité

Les actifs sont les personnes des deux sexes, en âge de travailler, qui sont soit pourvues d'un emploi, soit en situation de chômage (cf. Encadré 1). Le nombre d'actifs, qui donne une idée de la force de travail disponible pour la production de biens et services, marchands ou non, moyennant un salaire ou un traitement en espèces ou en nature, ou en vue d'un bénéfice ou d'un gain familial, est estimé à 4 538 360, soit 33,4% de la population totale. Le taux d'activité qui est le rapport du nombre d'actifs à la population en âge de travailler est évalué à 48,8% au niveau national. Autrement dit, sur 100 personnes potentiellement actives, près de 49 le sont effectivement sur le marché du travail, c'est-à-dire sont soit employées ou soit à la recherche active d'un emploi. Chez les individus âgés de 15 ans et plus, ce taux s'élève à 55,2, soit 11,4 point de pourcentage de plus. Chez les individus âgés de 15 ans et plus, ce taux s'élève à 55,2, soit 11,4 points de pourcentage de plus. Les individus âgés de 15 ans et plus se trouvent donc être les principaux actifs sur le marché du travail.

Le taux d'activité cache quelques disparités entre les régions et les milieux de résidence. En effet, les plus forts taux d'activité sont observés dans les régions telles que Kaffrine (67,0%), Kédougou (62,7%), Kolda (59,7%) et Diourbel (59,3%). Les régions de Matam (36,2%) et Ziguinchor (38,7%) présentent les plus faibles taux.

Graphique 8.1: Taux d'activité par région

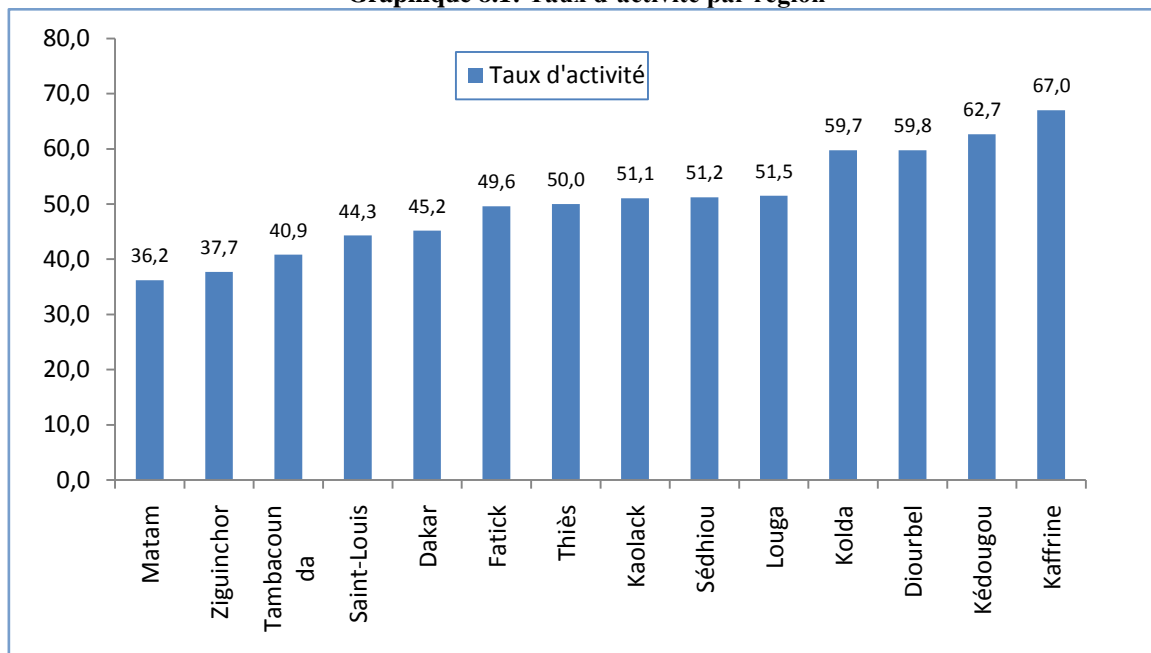

Source: ESPS-II, ANSD, Dakar, Sénégal

Au regard de la structure par milieu de résidence du taux d'activité on note que le milieu rural concentre le plus grand nombre d'actifs. En effet, en milieu rural où l'on retrouve 52,3% de la population en âge de travailler, plus de la moitié (54,2%) des individus en âge de travailler est en activité, différemment des zones urbaines pour lesquelles le taux d'activité est inférieur à 45%.

Il convient de noter que le taux d'activité global a baissé de 1,9 point de pourcentage par rapport à celui estimé par l'ESPS-I et de 6,4 points de pourcentage comparativement à celui obtenu lors du premier passage de l'ESAM2. Cette baisse d'activité ne touche toutefois que les zones urbaines, l'activité en milieu rural connaissant plutôt une progression de 3,3 points de pourcentage (cf. graphique 8.2). A l'instar de l'ESPS-I, il ressort de cette deuxième enquête de suivi de la pauvreté que les hommes sont plus actifs que les femmes, en dépit du fait que la majorité des actifs potentiels (54,3%) sont des femmes. Si pour 100 hommes potentiellement actifs près de 60 constituent une force de travail disponible, chez les femmes seules près de 40 sont actives sur le marché du travail. Le graphique suivant donne l'évolution du niveau d'activité entre 2006 et 2011.

Graphique 8.2: Évolution du taux d'activité selon le milieu de résidence

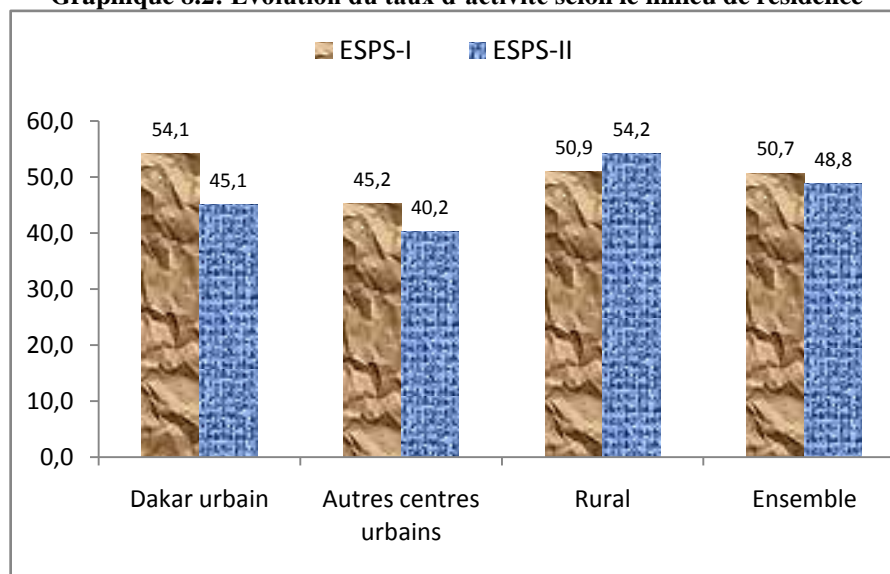

Source: ESPS -I et ESPS -II, ANSD, Dakar, Sénégal

8.1.2. La participation au marché du travail

La population occupée, composée d'individus en âge de travailler pourvus d'emploi qu'ils exercent, est estimée par l'ESPS-II à 4 077 626. Sont aussi considérées comme occupées les personnes ayant un travail qu'elles n'exerçaient pas au moment de l'interview pour des raisons telles que : congé, maladie, vacances ou fériés, arrêt provisoire de travail ou grève. Le taux d'occupation qui est le rapport du nombre d'actifs occupés à la population en âge de travailler est de 43,8% au niveau national. Donnant une idée de la capacité d'absorption de l'économie sénégalaise en termes d'emploi, ce taux traduit le fait que sur 100 personnes potentiellement actives, près de 44 parviennent à s'occuper. Comme pour l'activité, le niveau de participation au marché du travail est plus important chez les individus âgés de 15 ans et plus. En effet pour ce dernier, le taux d'occupation est de 49,5%. De plus, on note que parmi les personnes occupées 93,3% sont ceux d'âge supérieur à 14 ans.

Ce taux est nettement plus élevé en milieu rural. En effet, en milieu rural la moitié de la population active est occupée alors qu'à Dakar Urbain et dans les autres centres urbains respectivement moins de 39 et 35 actifs potentiels sur 100 sont occupés. Comme pour l'activité, le niveau de participation est plus important dans les régions de Kaffrine, Kédougou et Kolda qui présentent des taux de participation respectivement égaux à 65,0%; 61,4% et 57,5%. Les régions de Matam, Ziguinchor, Tambacounda, Saint-Louis et Dakar affichent les niveaux de participation les plus faibles avec moins de 40 occupés sur 100 actifs potentiels.

Au regard du genre, on note que le niveau de participation des hommes au marché du travail est nettement supérieur à celui des femmes. En effet 55,2% des hommes potentiellement actifs sont occupés contre 34,3% pour les femmes.

En dépit de la baisse globale d'activité observée entre 2005 et 2011, le taux d'occupation a considérablement augmenté atteignant 5,1 points de pourcentage au niveau national. Cette hausse est en grande partie imputable à l'augmentation conséquente de 11,3 points de pourcentage du niveau de participation en zone rurale entre 2005 et 2011. Les zones urbaines ont pour leur part affiché, dans l'ensemble, une baisse du niveau de participation des actifs potentiels au marché du travail, cette baisse étant moins importante dans les autres centres urbains qu'à Dakar urbain.

8.1.3. Les secteurs d'activité

L'analyse de l'emploi par secteurs d'activité permet d'identifier les secteurs clés pourvoyeurs d'emplois. L'ESPS-II révèle que le secteur primaire concentre plus d'emplois au Sénégal. En effet, 48,5% des actifs occupés œuvrent dans ce dernier. Les secteurs tertiaire et secondaire absorbent respectivement 26,3% et 12,1% des actifs occupés. La bonne partie des actifs du secteur primaire se trouvent dans les secteurs de l'agriculture, l'élevage et de la forêt qui mobilisent au total 45,7% des actifs occupés. Les branches du secteur tertiaire, second secteur pourvoyeur d'emploi, sont d'une importance variable au regard de leur capacité d'absorption de la main d'œuvre. En effet, les branches telles que « commerce/vente », « administration privée » et « administration publique » sont les trois premières branches de par le nombre d'emplois qu'elles concentrent. En effet, on y retrouve respectivement 5,2%, 4,9% et 4,1% du total des emplois. Ces trois branches concentrent au total près de 54% des emplois du secteur tertiaire. On note enfin que dans le secteur secondaire, qui est le troisième secteur pourvoyeur d'emploi, la branche manufacturière capte la plus grande part des emplois ; environ 79% du total des emplois de ce secteur.

Tableau 8.1 : Répartition des emplois par secteurs/branches d'activité

| Branches/Secteurs activité | Actifs Occupés | |
|---|------------------|--------------|
| | Effectifs | Pourcentage |
| Agriculture, Elevage et Forêt | 1 847 614 | 45,7 |
| Pêche | 114 843 | 2,8 |
| Extraction (mine, carrière) | 67 427 | 1,7 |
| Fabrication produits alimentaires | 102 102 | 2,5 |
| Branches manufacturières | 388 322 | 9,6 |
| Eau, Electricité et gaz | 12 619 | 0,3 |
| Bâtiments et Travaux Publics | 132 053 | 3,3 |
| Commerce / Vente | 208 696 | 5,2 |
| Restaurants et Hôtels | 48 347 | 1,2 |
| Transports et Communications | 121 811 | 3,0 |
| Banques et Assurances | 17 687 | 0,4 |
| Etablissements financiers | 9 678 | 0,2 |
| Autres branches marchandes | 15 529 | 0,4 |
| Services domestiques | 56 767 | 1,4 |
| Administrations Publiques | 164 630 | 4,1 |
| Administrations Privées | 197 505 | 4,9 |
| Organisations internationales, Ambassades | 9 152 | 0,2 |
| Autre | 527 691 | 13,1 |
| Total | 4 042 473 | 100,0 |

Source: ESPS-II, ANSD, Dakar, Sénégal

8.1.4. La Pluriactivité des travailleurs

Pour des raisons quelconques, un actif occupé peut exercer, en marge de son activité principale, un travail en contrepartie d'une rémunération ou entreprendre d'autres activités de

commerce ou de production de biens et services marchands. Un tel actif qui exerce au moins une autre activité en plus de son activité principale est en situation de pluriactivité. Le taux de pluriactivité, qui désigne la proportion d'actifs occupés en situation de pluriactivité, est estimé à 11,3% au niveau national. Autrement dit, sur 100 personnes occupées, près de 11 exercent plus d'une activité. Ce taux est plus élevé en milieu rural (16,2%) et dans certaines régions telles que Kédougou (28,5%), Ziguinchor (25,6%), Fatick (18,8%) et Sédhiou (18,6%).

8.2. Le Chômage et le sous-emploi

Comme défini dans l'encadré 1, un actif peut être sans emploi au courant de la semaine de référence, malgré le fait qu'il soit à la recherche actif d'un emploi et qu'il soit immédiatement disponible et disposé à en occuper un dans les deux semaines suivant la date de l'interview. Dans un pareil cas il est considéré comme chômeur au sens strict du BIT.

Sont aussi considérés comme chômeurs, les individus qui sont dépourvus de travail pour les raisons suivantes : « licenciement/démission/fin de contrat », « pas de travail disponible », « rémunération proposée insuffisante », « manque de qualification » et « ne sait pas où et comment chercher du travail ». Le nombre de chômeurs, rapporté à la population active, donne une indication sur les déséquilibres existants sur le marché du travail entre l'offre et la demande.

A l'image des chômeurs, un actif occupé ne travaillant pas en plein temps peut désirer travailler plus d'heures. De même, un travailleur peut être prêt ou chercher à mener une autre activité pour accroître ses revenus. Toute personne qui est dans l'un des cas précédemment soulignés est considérée comme étant en situation de sous-emploi.

8.2.1. Le Chômage

L'ESPS-II estime que parmi les 4 538 360 actifs âgés de 10 ans et plus que compte le Sénégal, 460 734 sont en situation de chômage, soit un taux global de 10,2 %. Même en considérant, les personnes âgées de 15 ans et plus, le taux de chômage reste pratiquement le même (10,4%). Ce taux varie considérablement selon les milieux de résidences et d'une région à une autre. Dans les milieux urbains où les taux d'occupation sont les plus faibles, les taux de chômage sont relativement élevés, dépassant de plus de 3 points de pourcentage le niveau national. La zone urbaine dakaroise affiche le taux de chômage le plus élevé avec un peu plus de 14 actifs sur 100 en situation de chômage (14,1%). Ensuite suivent les autres milieux urbains avec un taux de chômage de 13,9%. En milieu rural le taux est nettement plus faible que celui des zones urbaines et celui national.

Ce taux de chômage de 7,4% reflète les niveaux d'activité (54,2%) et d'occupation (50,2%) qui y sont observés.

Graphique 8.4 Taux de chômage selon le lieu de résidence au Sénégal

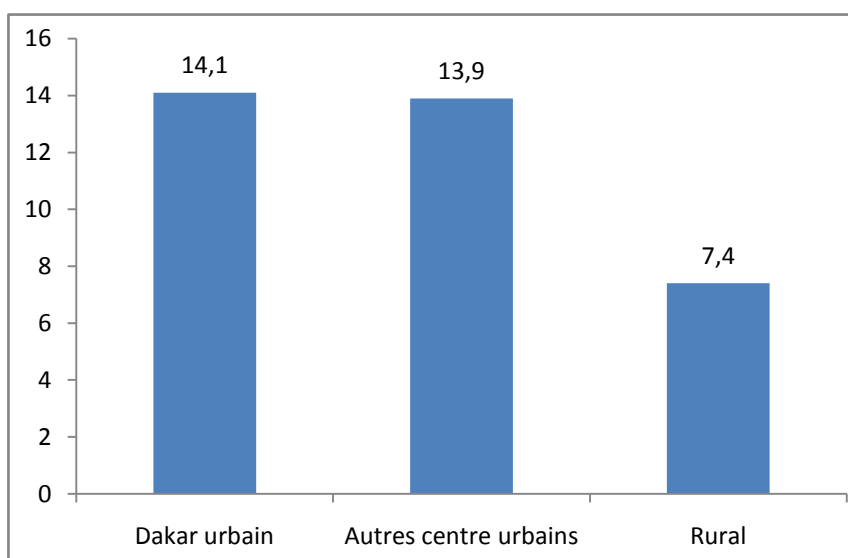

Source: ESPS –II 2011, ANSD, Sénégal

Le graphique 8.5 suivant sur la répartition du taux de chômage par région permet de faire ressortir les disparités régionales. Les niveaux de chômage les plus élevés se situent entre 13 et 18% et concernent les régions de Louga (13,6%), Dakar (13,9%), Saint-Louis (15,2%) et, surtout, Diourbel (17,5%).

Graphique 8.5: Taux de chômage par région

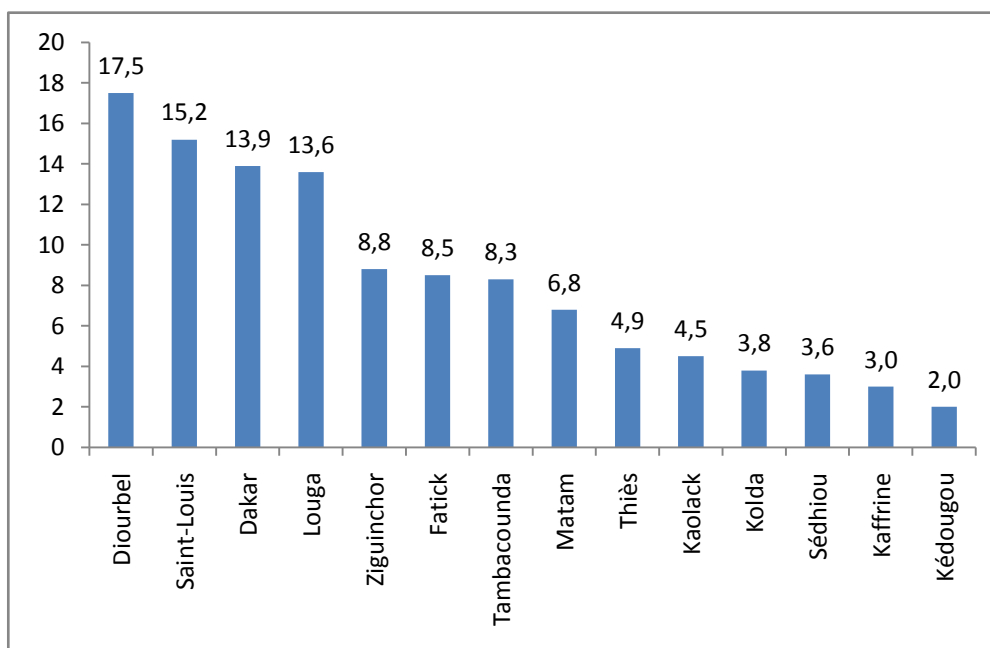

Source: ESPS –II 2011, ANSD, Sénégal

Une analyse de la dynamique de l'activité et du chômage entre 2005-2006 et 2011 (ESPS-II) fait état d'un recul de l'activité, avec un taux d'activité qui est passé de 50,7% à 48,8% et un taux de chômage qui a évolué de 0,2 point de pourcentage.

Graphique 8.6: Évolution des taux de chômage, d'activité et d'occupation

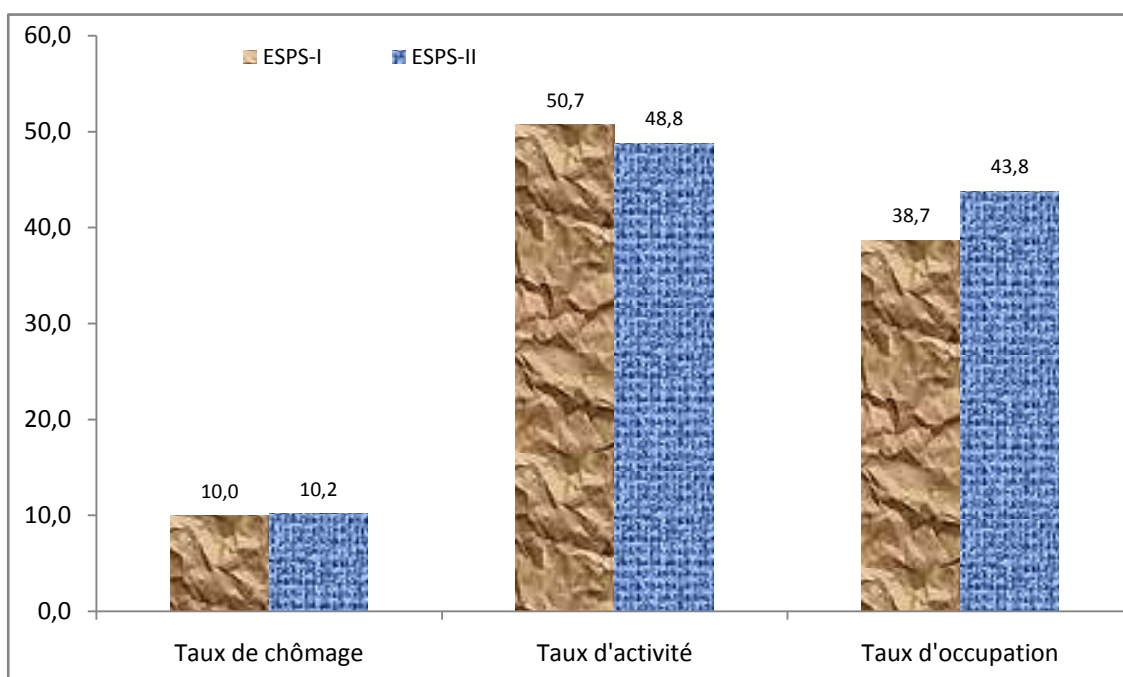

Source: ESPS-II, ANSD, Dakar, Sénégal

8.2.2. Le Sous-emploi

Parmi les actifs occupés, 32 personnes sur 100 au niveau national sont en situation de sous-emploi, c'est-à-dire travaillent moins d'heures que la normale et désirent en faire plus, ou cherchent un autre travail pour accroître leurs revenus. Parmi les personnes en situation de sous-emploi, 46,4% sont à la recherche d'un autre emploi pour accroître leurs revenus (sous-emploi invisible), 45,2% affirment travailler moins d'heures que la normale et désirent en faire plus (sous-emploi visible) et 8,4% affirment être simultanément dans les deux situations (sous-emploi visible et invisible). Cette situation de sous-emploi s'observe plus dans les autres milieux urbains (39,8%) et en milieu rural (31,4%). Les femmes sont les plus touchées par le sous-emploi avec près de 37 femmes sur 100 en situation de sous-emploi contre 28 pour les hommes.

8.3. La Dépendance économique

Les inactifs (individus qui ne sont pas en âge de travailler et individus de plus de 10 ans en incapacité de travailler ou qui ne participent pas au marché du travail) et les actifs chômeurs constituent une entité de la population non engagée dans la production au sens comptable de biens et services et qui par conséquent sont à la charge (dépendants) des actifs occupés. Le ratio de dépendance effective⁵ qui est le rapport du nombre d'individus dépendant à la population active occupée est de 2,3 au niveau national. Ce qui veut dire qu'un actif occupé a à sa charge 2,3 personnes inoccupées ou inactives.

Le nombre de personnes à la charge d'un actif occupé est plus important dans les zones urbaines (2,4 à Dakar et 2,9 au niveau des autres milieux urbains). En milieu rural où l'on observe les plus faibles taux de chômage, le niveau de dépendance est assez faible et même inférieur de 0,2 point à celui du niveau national.

⁵ Il est à distinguer du ratio de dépendance classique calculé en faisant le rapport de la population âgée de moins de 15 ans et celle de 65 ans et plus avec la population âgée de 15-64 ans (population potentiellement active).

Le niveau de dépendance varie également d'une région à une autre. En effet les niveaux de dépendance les plus élevés sont observés à Ziguinchor, Tambacounda et Matam où un actif occupé a en charge près de 3 personnes. Du fait des plus hauts niveaux d'activité et des plus faibles taux de chômage qu'elles affichent, les régions de Kolda, Kédougou et Kaffrine présentent les plus faibles niveaux de dépendance, avec moins de 2 personnes à la charge d'un actif.

8.4. L'Emploi des jeunes (15-24 ans)

Le tableau 8.2 fournit, pour chaque milieu de résidence et par sexe, les indicateurs de base sur l'emploi des jeunes. Les jeunes qui représentent 19,5% de la population totale font naturellement partie de la main d'œuvre potentielle dont ils constituent plus du quart (28,5%). Comparativement à l'ensemble de la population, les niveaux d'activité et de participation des jeunes sont relativement faibles. Ils sont respectivement de 40,8% et 35,6% contre respectivement 48,8% et 43,8% pour la population globale. Les niveaux d'activité et d'occupation des jeunes sont plus importants en milieu rural comparativement aux autres milieux de résidence. En milieu rural les taux d'activité et d'occupation sont respectivement de 51,5% et 46,1%. Dans la zone urbaine de Dakar et dans les autres milieux urbains les taux d'activité et de chômage n'excèdent respectivement pas 31,6% et 26,3%.

Le taux de chômage chez les jeunes est estimé à 12,7%, soit 2,5 points de pourcentage de plus que la population générale. Les jeunes femmes sont plus touchées par le chômage. En effet, à l'échelle national, en plus du fait que 71 jeunes chômeurs sur 100 sont des femmes, le taux de chômage chez les femmes est de 19,0%, soit 10,7 points de pourcentage de plus que celui des jeunes hommes (8,3%).

Au regard du milieu de résidence, on note que le chômage des jeunes est plus important dans les zones urbaines (16,8% à Dakar urbain et 16,3% dans les autres centres urbains) qu'en milieu rural où il est de 10,5%.

Tableau 8.2: Tableau récapitulatif des indicateurs de base sur l'emploi des jeunes de 15-24 ans

| | | Dakar urbain | | Autres centres Urbains | | Milieu rural | | Total | |
|-----------------|------------------------------|---------------|---------------|------------------------|---------------|---------------|---------------|----------------|----------------|
| | | Masculin | Féminin | Masculin | Féminin | Masculin | Féminin | Masculin | Féminin |
| Effectif | Effectifs jeunes | 333646 | 350628 | 298268 | 321046 | 612774 | 733812 | 1244688 | 1405486 |
| | Jeunes chômeurs | 21344 | 15056 | 13272 | 14762 | 18907 | 53883 | 53523 | 83701 |
| | Jeunes occupés | 114644 | 65022 | 93522 | 50923 | 380132 | 240220 | 588299 | 356165 |
| | jeunes Inactifs | 196220 | 270113 | 191131 | 254519 | 210256 | 436655 | 597608 | 961287 |
| Taux (%) | Taux d'activité | 40,8 | 22,8 | 35,8 | 20,5 | 65,1 | 40,1 | 51,6 | 31,3 |
| | Taux de chômage | 15,7 | 18,8 | 12,4 | 22,5 | 4,7 | 18,3 | 8,3 | 19,0 |
| | Taux d'occupation | 34,4 | 18,5 | 31,4 | 15,9 | 62,0 | 32,7 | 47,3 | 25,3 |
| | Taux de sous-emploi | 19,5 | 26,4 | 29,3 | 34,9 | 21,2 | 34,2 | 22,2 | 32,9 |
| | Ratio de dépendance | 1,9 | 4,4 | 2,2 | 5,3 | 0,6 | 2,0 | 1,1 | 2,9 |
| | Taux de pluriactivité | 2,6 | 0,0 | 3,5 | 1,4 | 10,5 | 5,3 | 7,8 | 3,8 |

Source: ESPS-II, ANSD, Dakar, Sénégal

8.5. Enfants occupés

L'ESPS-II estime le nombre d'enfants âgés entre 6 et 14 ans à 3 219 861. Parmi eux, 373 332 travaillent, soit un taux d'occupation des enfants de 11,6%. La proportion d'enfants occupés est beaucoup plus élevée en milieu rural (17,7 %) que dans Dakar urbain (1,6 %) et dans les autres centres urbains (1,9 %).

ANNEXES

Encadré 1: Définition des concepts de base

Etre occupé ou pourvu d'un emploi, c'est être en âge de travailler et avoir travaillé au moins pendant une heure au cours de la semaine ayant précédé l'enquête.

Etre au chômage c'est remplir les conditions définies par le BIT qui retient trois critères devant être remplis à la fois : le fait d'être dépourvu d'emploi dans la période retenue (les 7 derniers jours précédant l'interview ou la date de l'enquête), être activement à la recherche d'un emploi et être disponible pour occuper un emploi dans les deux semaines suivant la date l'interview.

Les personnes pourvues d'emploi et celles au chômage constituent la population active.

La population inactive est définie par opposition à la population active. C'est donc l'ensemble des personnes qui ne remplissent pas les conditions permettant de les compter parmi les personnes actives (c'est-à-dire occupée ou au chômage). Elle comprend les personnes au foyer, les élèves et étudiants, les handicapés, les retraités, les rentiers et toutes les personnes se trouvant dans une situation d'inactivité similaire, qui n'ont pas travaillé et n'ont pas cherché du travail dans la période de référence définie.

NB : les taux calculés sont ceux du moment, c'est-à-dire par rapport à l'activité menée sur une période de référence relativement courte de 7 jours.

Tableau 8.3: Tableau récapitulatif des indicateurs sur le marché du travail

| | | Dakar urbain | | Autres centres urbains | | rural | | Total | |
|----------|--------------------------------|--------------|---------|------------------------|---------|----------|---------|----------|---------|
| | | Masculin | Féminin | Masculin | Féminin | Masculin | Féminin | Masculin | Féminin |
| Effectif | Individus en âge de travailler | 1167997 | 1253981 | 918214 | 1092358 | 2166772 | 2702774 | 4252982 | 5049114 |
| | Actifs Chômeurs | 88777 | 65300 | 52417 | 60015 | 53469 | 140756 | 194663 | 266071 |
| | Actifs Occupés | 569434 | 369022 | 407637 | 287326 | 1371193 | 1073014 | 2348264 | 1729362 |
| | Inactifs | 897468 | 1183732 | 819359 | 1114368 | 2110968 | 2793118 | 3827795 | 5091218 |
| | Total individus 6-14 ans | 1555679 | 1618054 | 1279413 | 1461709 | 3535630 | 4006888 | 6370722 | 7086651 |
| Taux (%) | Taux net d'activité | 56,4 | 34,6 | 50,1 | 31,8 | 65,8 | 44,9 | 59,8 | 39,5 |
| | Taux de chômage | 13,5 | 15,0 | 11,4 | 17,3 | 3,8 | 11,6 | 7,7 | 13,3 |
| | Taux d'occupation | 48,8 | 29,4 | 44,4 | 26,3 | 63,3 | 39,7 | 55,2 | 34,3 |
| | Taux de sous-emploi | 25,3 | 31,6 | 35,7 | 45,7 | 27,5 | 36,5 | 28,4 | 37,0 |
| | Ratio de dépendance | 1,7 | 3,4 | 2,1 | 4,1 | 1,6 | 2,7 | 1,7 | 3,1 |
| | Taux de pluriactivité | 5,4 | 2,5 | 7,2 | 4,9 | 20,1 | 11,3 | 14,3 | 8,4 |

Source: ESPS-II, ANSD, Dakar, Sénégal

Tableau 8.4: Tableau récapitulatif des indicateurs sur le marché du travail sur le travail des 15-34 ans

| | | Dakar urbain | | Autres centres Urbains | | Milieu rural | | Total | |
|----------|-----------------------|--------------|---------|------------------------|---------|--------------|-----------|-----------|-----------|
| | | Masculin | Féminin | Masculin | Féminin | Masculin | Féminin | Masculin | Féminin |
| Effectif | Effectifs jeunes | 622 613 | 671 011 | 488 830 | 567 538 | 994 338 | 1 355 260 | 2 105 781 | 2 593 808 |
| | chômeurs | 58 907 | 43 822 | 33 323 | 40 316 | 32 225 | 100 438 | 124 456 | 184 576 |
| | occupés | 307 399 | 190 801 | 228 135 | 135 594 | 704 224 | 549 782 | 1 239 758 | 876 176 |
| | Inactifs | 256 306 | 436 388 | 227 372 | 391 628 | 257 889 | 705 041 | 741 567 | 1 533 056 |
| Taux (%) | Taux d'activité | 58,8 | 35,0 | 53,5 | 31,0 | 74,1 | 48,0 | 64,8 | 40,9 |
| | Taux de chômage | 16,1 | 18,7 | 12,7 | 22,9 | 73,2 | 15,4 | 9,1 | 17,4 |
| | Taux d'occupation | 49,4 | 28,4 | 46,7 | 23,9 | 70,8 | 40,6 | 58,9 | 33,8 |
| | Taux de sous-emploi | 7,2 | 20,5 | 10,4 | 31,7 | 8,5 | 29,3 | 8,5 | 27,7 |
| | Taux de pluriactivité | 5,0 | 2,6 | 6,2 | 3,2 | 17,0 | 8,6 | 12,0 | 6,5 |
| Ratio | Ratio de dépendance | 1,0 | 2,5 | 1,1 | 3,2 | 0,4 | 1,5 | 0,7 | 2,0 |

Source: ESPS-II, ANSD, Dakar, Sénégal

Tableau 8.5: Tableau récapitulatif des indicateurs sur le marché du travail sur le travail des 15 ans et plus

| | | Dakar urbain | | Autres centres Urbains | | Milieu rural | | Total | |
|----------|--------------------------|--------------|-----------|------------------------|---------|--------------|-----------|-----------|-----------|
| | | Masculin | Féminin | Masculin | Féminin | Masculin | Féminin | Masculin | Féminin |
| Effectif | Effectifs 15 ans et plus | 998 435 | 1 096 064 | 755 584 | 924 354 | 1 690 799 | 2 221 925 | 3 444 818 | 4 242 343 |
| | chômeurs | 87 737 | 64 210 | 50 973 | 58 980 | 47 965 | 129 875 | 186 675 | 253 065 |
| | occupés | 563 543 | 365 593 | 400 348 | 283 825 | 1 207 494 | 984 921 | 2 171 385 | 1 634 339 |
| | Inactifs | 347 155 | 666 262 | 304 262 | 581 550 | 435 340 | 1 107 128 | 1 086 757 | 2 354 940 |
| Taux (%) | Taux d'activité | 65,2 | 39,2 | 59,7 | 37,1 | 74,3 | 50,2 | 68,5 | 44,5 |
| | Taux de chômage | 13,5 | 14,9 | 11,3 | 17,2 | 3,8 | 11,7 | 7,9 | 13,4 |
| | Taux d'occupation | 56,4 | 33,4 | 53,0 | 30,7 | 71,4 | 44,3 | 63,0 | 38,5 |
| | Taux de sous-emploi | 7,3 | 20,3 | 11,9 | 32,6 | 8,9 | 27,5 | 9,1 | 26,8 |
| | Taux de pluriactivité | 5,5 | 2,5 | 7,4 | 5,0 | 22,6 | 12,3 | 15,4 | 8,8 |
| Ratio | Ratio de dépendance | 0,8 | 2,0 | 0,9 | 2,3 | 0,4 | 1,3 | 0,6 | 1,6 |

Source: ESPS-II, ANSD, Dakar, Sénégal

Chapitre 9: MIGRATION INTERNE

Awa CISSOKO FAYE

Au cours de la décennie qui a précédé l'ESPS-II 2011, le Sénégal a connu un grand nombre de changements significatifs. Parmi ces changements il y a le découpage administratif actuel qui a fait passer le nombre de régions du Sénégal de 11 à 14 régions redistribuant ainsi la population et transformant de facto certaines localités rurales en communes. Tous ces changements ont induit des besoins supplémentaires, encouragé à plus de participations locales et avec plus d'outils démocratiques de gouvernement et n'auront pas manqué de booster les mouvements internes de population. D'où l'intérêt à analyser les migrations.

Les migrations internes dont il est question ici concernent tous les déplacements d'au moins six mois effectués uniquement à l'intérieur du pays. Dans l'ESPS-II, pour identifier les migrants internes, les questions qui ont été posées à la population enquêtée sont les suivantes : « *Depuis combien d'années la personne habite-t-elle de façon continue dans la localité ?* ». Ensuite, « *Où habitait-elle avant de s'installer dans la localité ?* »

Avant de livrer les résultats obtenus, il est utile de s'entendre sur la définition des concepts.

9.1. Définition des concepts

9.1.1. Migration

La migration est un phénomène difficile à saisir tant du point de vue pratique que théorique. De façon générale, la migration ou mouvement migratoire peut être définie comme le changement du lieu de résidence habituelle pour une durée d'au moins six (6) mois effectifs ou avec l'intention de passer au moins six mois hors de sa localité de résidence habituelle.

De façon opérationnelle, dans la présente étude, sera considérée comme migration, tout déplacement d'un individu d'une entité administrative vers une autre pour un séjour d'au moins six mois ou avec l'intention d'y résider pendant au moins six mois.

9.1.2. Migration interne

La migration interne est un déplacement qui s'effectue uniquement à l'intérieur d'un pays ou d'un territoire. Elle est définie comme l'ensemble des échanges migratoires qui s'opèrent entre une entité administrative et une autre. Par conséquent, la migration interne peut s'effectuer entre milieux de résidence ou entre régions, il s'agit alors de **migration inter-milieus de résidence ou de migration interrégionale**. A l'intérieur d'une même région, la migration peut s'effectuer entre départements, c'est la **migration intra-régionale**. L'on peut également considérer les communes à l'intérieur des départements, ce qui conduit aux migrations intra-départements ou intercommunales.

9.1.3. Migrant

Dans cette étude, sont considérés comme migrants, l'ensemble des individus ayant effectué un déplacement d'une localité à une autre à l'intérieur du pays. Autrement dit, il s'agit de toute personne enquêtée en 2011 (ESPS-II) dans une localité autre que sa localité de naissance ou sa localité de résidence il y a au moins six mois.

9.2. Intensité des échanges migratoires internes

L'ESPS-II estime le nombre de personnes ayant changé de localité de résidence à 3 504 245, soit 26,0% de la population totale. La plupart des migrations internes se font à l'intérieur d'un même milieu de résidence (intra-milieus). Sur les 3 504 245 migrants internes, 1 122 740 ont changé de milieu de résidence, soit un migrant interne sur trois (32,0 %). En milieu rural, sur les 1 484 452 immigrants seulement 289 055 proviennent d'un autre milieu soit 19,5 % alors que cette proportion atteint 35,1 % à Dakar et 53,9 % dans les autres villes.

Tableau 9.1 : Intensité des échanges migratoires intra et inter-milieus

| Milieu de résidence | Intensité des échanges migratoires | | | |
|-------------------------------|------------------------------------|----------------|------------------|------------------|
| | Intra et inter-milieus | | Inter-milieus | |
| | Immigrants | Emigrants | Immigrants | Emigrants |
| Urbain | 2019793 | 1793237 | 833 685 | 607 130 |
| Dakar urbain | 1357974 | 1105367 | 477 006 | 224 399 |
| Autres centres urbains | 661819 | 687870 | 356 679 | 382 731 |
| Rural | 1484452 | 1711008 | 289 055 | 515 610 |
| Ensemble | 3504245 | 3504245 | 1 122 740 | 1 122 740 |

Source: ESPS-II, ANSD, Dakar, Sénégal.

9.2.1. Intensité des échanges migratoires inter-milieus

En ce qui concerne les déplacements d'un milieu de résidence à l'autre, le milieu urbain apparaît plus attractif que le milieu rural (tableau 9.2). En effet, le milieu urbain a reçu 833 685 immigrants sur un total de 1 122 740, soit 74,3 % de l'ensemble des personnes qui se sont déplacées d'un milieu à l'autre. Le milieu rural a reçu quant à lui 289 055 arrivants soit 25,7 %. Plus de la moitié des immigrants en milieu urbain soit 477 006 se retrouvent dans la zone urbaine de la région de Dakar. Quant aux départs (émigrants), 45,9 % proviennent du milieu rural, 34,1 % des autres villes et 20,0 % de Dakar urbain. Par conséquent, le milieu urbain se trouve être un milieu où les échanges migratoires sont plus accentués.

Le solde migratoire interne positif (tableau 9.2) pour le milieu urbain et négatif pour le milieu rural montre que l'exode rural reste un facteur majeur de l'urbanisation rapide au Sénégal, plus particulièrement à Dakar qui absorbe la totalité des immigrants en provenance du monde rural et des autres villes dont le solde migratoire est négatif.

Tableau 9.2 : Intensité des échanges migratoires entre milieux de résidence

| Milieu de résidence | Emigrants | | Immigrants | | Solde migratoire |
|----------------------|-----------|-------|------------|-------|------------------|
| | Nombre | % | Nombre | % | |
| Milieu urbain | 607 130 | 54,1 | 833 685 | 74,3 | 226 555 |
| Dakar urbain | 224 399 | 20,0 | 477 006 | 42,5 | 252 607 |
| Autres villes | 382 731 | 34,1 | 356 679 | 31,8 | -26 052 |
| Milieu rural | 515 610 | 45,9 | 289 055 | 25,7 | -226 555 |
| Ensemble | 1 122 740 | 100,0 | 1 122 740 | 100,0 | 0 |

Source: ESPS-II, ANSD, Dakar, Sénégal.

9.2.2. Intensité des échanges migratoires interrégionaux

Les migrations interrégionales se rapportent aux déplacements d'une région à l'autre du pays. Parmi les 3 504 245 personnes qui ont changé de localité, seulement 1 292 779 se sont déplacées d'une région à l'autre, soit 36,9 %. S'agissant des échanges migratoires entre régions (tableau 9.3), les régions de Dakar (36,6 %) et dans une moindre mesure Thiès (12,7 %) et Diourbel (11,9 %) reçoivent une part importante des immigrants. Ces mêmes régions enregistrent plus de départs (Dakar 18,0 %, Thiès 13,0 % et Diourbel 12,0 %) vers d'autres régions. Ce qui est révélateur d'une forte intensité des échanges migratoires dans ces régions.

Cependant, au regard des soldes migratoires, les régions de Dakar, Sédhiou, Kaffrine et Tambacounda attirent plus qu'elles n'émettent de migrants pour plusieurs raisons. L'attraction pour la région de Dakar serait due à son statut de capitale économique et administrative. Concernant la région de Diourbel, il est permis de penser qu'elle doit sa dimension attractive à la cité religieuse de Touba. Pour les autres régions, les potentialités économiques liées aux cultures de rente que sont l'arachide et le coton pourraient expliquer leur situation attractive.

Tableau 9.3 : Intensité des échanges migratoires interrégionaux

| Région | Emigrants | | Immigrants | | Solde migratoire |
|--------------|------------------|--------------|------------------|--------------|------------------|
| | Nombre | % | Nombre | % | |
| Dakar | 232 399 | 18,0 | 473 634 | 36,6 | 241 235 |
| Ziguinchor | 102 845 | 8,0 | 79 237 | 6,1 | -23 609 |
| Diourbel | 154 709 | 12,0 | 153 973 | 11,9 | -736 |
| Saint-Louis | 79 986 | 6,2 | 45 173 | 3,5 | -34 813 |
| Tambacounda | 43 455 | 3,4 | 46 260 | 3,6 | 2805 |
| Kaolack | 152 719 | 11,8 | 62 682 | 4,8 | -90 037 |
| Thiès | 167 457 | 13,0 | 163 748 | 12,7 | -3 709 |
| Louga | 123 192 | 9,5 | 67 276 | 5,2 | -55 916 |
| Fatick | 71 273 | 5,5 | 58 561 | 4,5 | -12 712 |
| Kolda | 35 048 | 2,7 | 34 687 | 2,7 | -361 |
| Matam | 65 035 | 5,0 | 29 419 | 2,3 | -35 616 |
| Kaffrine | 31 553 | 2,4 | 38 328 | 3,0 | 6 775 |
| Kédougou | 9 736 | ,8 | 3 935 | ,3 | -5 801 |
| Sédhiou | 23 372 | 1,8 | 35 865 | 2,8 | 12 493 |
| Total | 1 292 779 | 100,0 | 1 292 779 | 100,0 | 0 |

Source: ESPS-II, ANSD, Dakar, Sénégal.

Par ailleurs, les immigrants de la région de Dakar proviennent pour la plupart des régions de Thiès (20,6 %), de Ziguinchor (13,4 %), de Diourbel (13,1 %) et de Kaolack (12,0 %). Concernant la région de Diourbel, 28,4 % proviennent de la région de Louga, 21,8 % de Dakar, 18,4 % de Thiès et 14,9 % de Kaolack. Pour la région de Thiès, plus d'un immigrant sur trois (34,1 %) vient de la région de Dakar.

Concernant les départs, 24,0 % des émigrants de la région de Dakar se retrouvent à Thiès, 16,1 % à Ziguinchor, 15,0 % à Diourbel et le reste dans les autres régions. Les émigrants de la région de Diourbel ont pour régions d'accueil Dakar (40,1 %) et Louga (18,6 %) et Thiès (12,4 %). Ceux de la région de Thiès se dirigent essentiellement vers les régions de Dakar (58,2 %) et de Diourbel (17,6 %).

Par conséquent les flux migratoires internes tournent autour de l'axe Dakar, Thiès et Diourbel. Ceci pourrait être expliqué entre autres par la proximité de ces régions (zone sahélo-soudanienne), les conditions de vie favorables et les potentialités socio-économiques de celles-ci et l'existence de grands foyers religieux.

En effet, outre la région de Dakar, celle de Thiès fait partie des régions les plus urbanisées du Sénégal. Touba dans la région de Diourbel fait partie des centres urbains régionaux de plus de 100 000 habitants ayant connu une croissance spectaculaire. Thiès fait aussi partie des 5 pôles culturels (arts du spectacle, arts visuels, patrimoine, cinéma, etc.) existants au Sénégal.

Tableau 9.4 : Intensité des échanges migratoires par région actuelle selon la région de provenance

| Région actuelle | Région de provenance | | | | | | | | | | | | | | Total |
|---------------------|----------------------|------------|----------|-------------|--------------|---------|---------|---------|--------|--------|--------|----------|----------|---------|-----------|
| | Dakar | Ziguinchor | Diourbel | Saint-Louis | Tamba-counda | Kaolack | Thiès | Louga | Fatick | Kolda | Matam | Kaffrine | Kédougou | Sédhiou | |
| Dakar | 0 | 63 371 | 61 988 | 40 779 | 13 358 | 57 067 | 97 425 | 42 299 | 25 028 | 11 509 | 41 826 | 9 322 | 1 760 | 7 904 | 473 634 |
| Ziguinchor | 37 482 | 0 | 2 849 | 2 839 | 3 514 | 7 247 | 5 163 | 1 098 | 2 473 | 5 121 | 1 359 | 267 | 58 | 9 767 | 79 237 |
| Diourbel | 34 780 | 3 756 | 0 | 4 158 | 788 | 23 193 | 28 735 | 45 473 | 7 019 | 403 | 2 576 | 2 926 | 10 | 155 | 153 973 |
| Saint-Louis | 18 637 | 1 192 | 2 455 | 0 | 214 | 3 976 | 6 460 | 6 824 | 1 003 | 446 | 3 647 | 204 | 0 | 115 | 45 173 |
| Tamba-counda | 6 131 | 1 847 | 3 374 | 1 991 | 3 534 | 4 623 | 3 126 | 1 543 | 726 | 2 658 | 5 495 | 4 242 | 6 621 | 352 | 46 260 |
| Kaolack | 13 400 | 2 833 | 12 363 | 1 916 | 3 437 | 0 | 3 717 | 4 722 | 10 623 | 518 | 752 | 7 838 | 6 | 556 | 62 682 |
| Thiès | 55 815 | 8 931 | 19 141 | 16 516 | 4 186 | 16 918 | 0 | 14 702 | 19 676 | 2 103 | 2 844 | 1 175 | 80 | 1 661 | 163 748 |
| Louga | 14 317 | 545 | 28 757 | 6 099 | 144 | 4 307 | 7 604 | 0 | 1 696 | 544 | 2 444 | 679 | 140 | 0 | 67 276 |
| Fatick | 16 473 | 2 370 | 10 065 | 1 339 | 748 | 15 512 | 7 315 | 1 766 | 0 | 396 | 469 | 1 451 | 148 | 510 | 58 561 |
| Kolda | 6 140 | 4 966 | 1 525 | 1 050 | 5 867 | 5 196 | 1 922 | 324 | 338 | 0 | 1 554 | 3 083 | 518 | 2 206 | 34 687 |
| Matam | 14 613 | 1 426 | 3 270 | 2 329 | 3 648 | 1 426 | 1 663 | 536 | 132 | 181 | 0 | 149 | 47 | 0 | 29 419 |
| Kaffrine | 5 725 | 631 | 8 233 | 310 | 2 096 | 9 563 | 2 883 | 3 502 | 2 527 | 950 | 1 636 | 0 | 188 | 85 | 38 328 |
| Kédougou | 962 | 273 | 147 | 186 | 1 312 | 189 | 143 | 81 | 20 | 311 | 147 | 103 | 0 | 62 | 3 935 |
| Sédhiou | 7 923 | 10 705 | 543 | 474 | 612 | 3 502 | 1 303 | 322 | 12 | 9 908 | 287 | 114 | 160 | 0 | 35 865 |
| Total | 232 397 | 102 845 | 154 709 | 79 986 | 43 457 | 152 718 | 167 458 | 123 192 | 71 273 | 35 048 | 65 035 | 31 553 | 9 736 | 23 373 | 1 292 779 |

Source: ESPS-II, ANSD, Dakar, Sénégal.

9.3. Caractéristiques individuelles des migrants interrégionaux

Les données de l'ESPS-II nous ont permis de saisir quelques caractéristiques individuelles des migrants interrégionaux.

9.3.1. Prédominance de la migration interrégionale féminine

Les femmes sont plus touchées par la migration interrégionale (graphique 9.1). En effet, 60,1 % des personnes ayant changé de région administrative sont des femmes.

Graphique 9.1 : Répartition des migrants interrégionaux selon le sexe

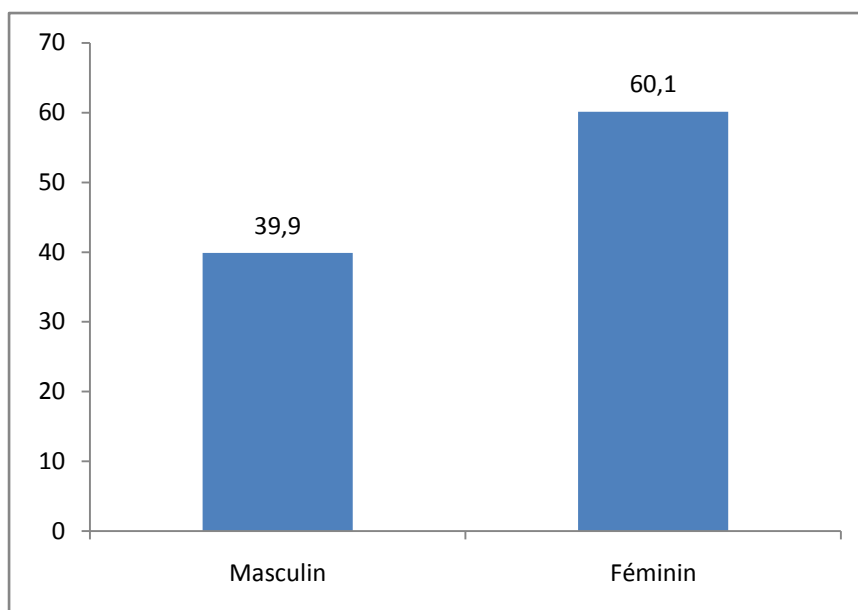

Source: ESPS-II, ANSD, Dakar, Sénégal.

9.3.2. Des migrants interrégionaux plutôt jeunes

Une personne sur trois qui quitte une région administrative pour s'établir dans une autre (33,8%) est âgée entre 15 et 29 ans. Les personnes de 30-44 ans représentent 24,7% des migrants interrégionaux. Elles sont suivies par les 45-59 ans (15,9%) et les moins de 15 ans (14,1%). Les personnes âgées de plus de 60 ans représentent 11,4% soit un peu plus d'un migrant sur dix (graphique 9.2).

Graphique 9.2 : Répartition des migrants interrégionaux selon l'âge

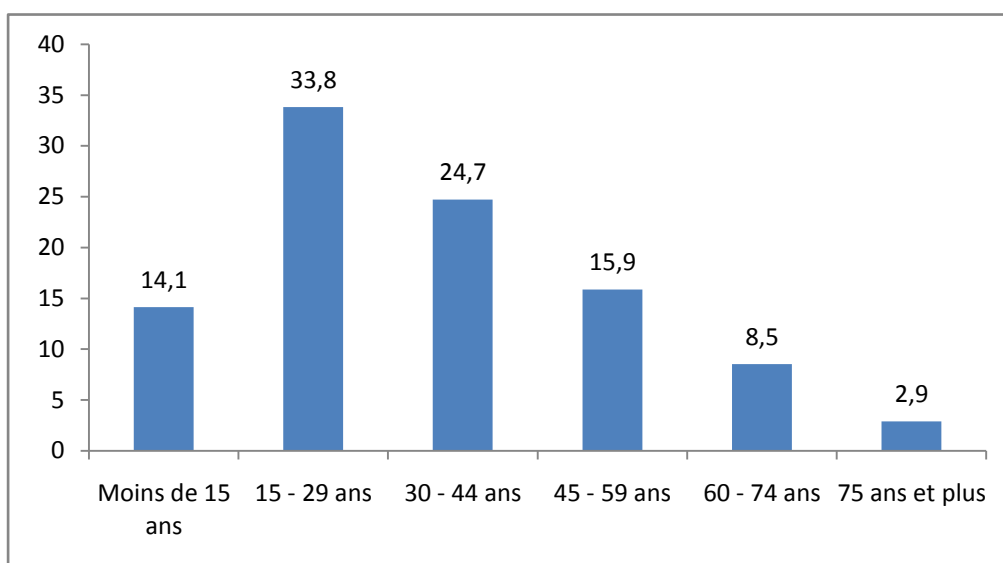

Source: ESPS-II, ANSD, Dakar, Sénégal.

9.3.3. Des migrants en majorité mariés

En regardant l'état matrimonial des personnes ayant quitté une région administrative pour s'implanter dans une autre (graphique 9.3), on constate qu'il s'agit surtout de mariés monogames (36,2 %) et de célibataires (32,3 %). Elles sont suivies des mariés (e) polygames (23,0 %). Les personnes veuves et divorcées représentent une part très faible de l'ensemble des migrants interrégionaux.

Graphique 9.3 : Répartition des migrants interrégionaux selon l'état matrimonial

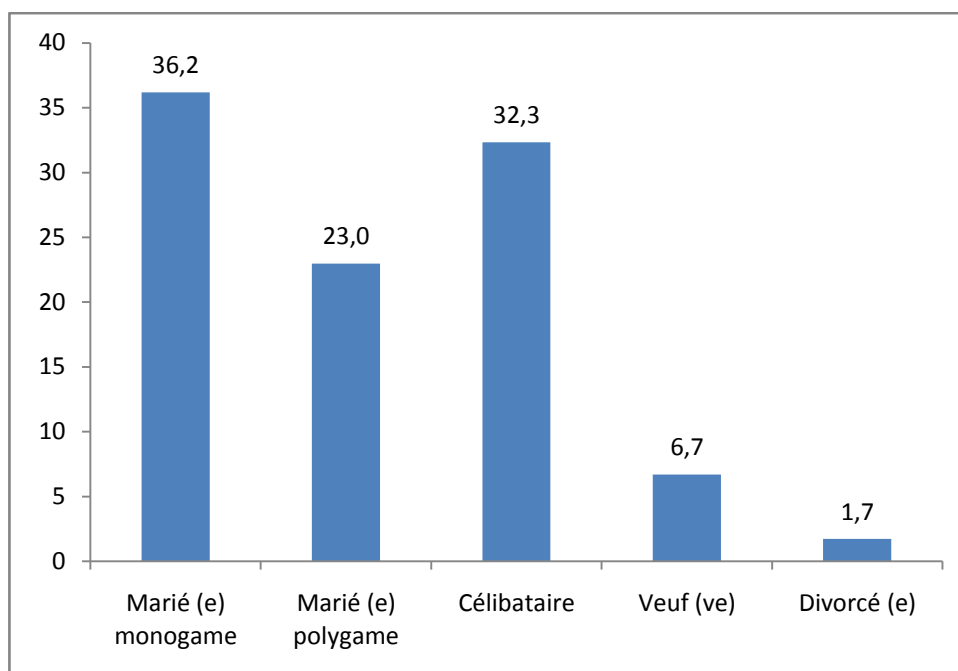

Source: ESPS-II, ANSD, Dakar, Sénégal.

9.3.4. Des migrants travailleurs indépendants

En considérant la catégorie socioprofessionnelle des personnes qui ont migré d'une région administrative à une autre, on constate que la plupart d'entre elles (37,8%) sont des travailleurs à leur propre compte. Ils sont suivis par les aides familiaux qui représentent 14,7% des migrants interrégionaux et les employés ou ouvriers semi qualifiés (12,0%).

Graphique 9.4 : Répartition des migrants interrégionaux selon la catégorie socioprofessionnelle

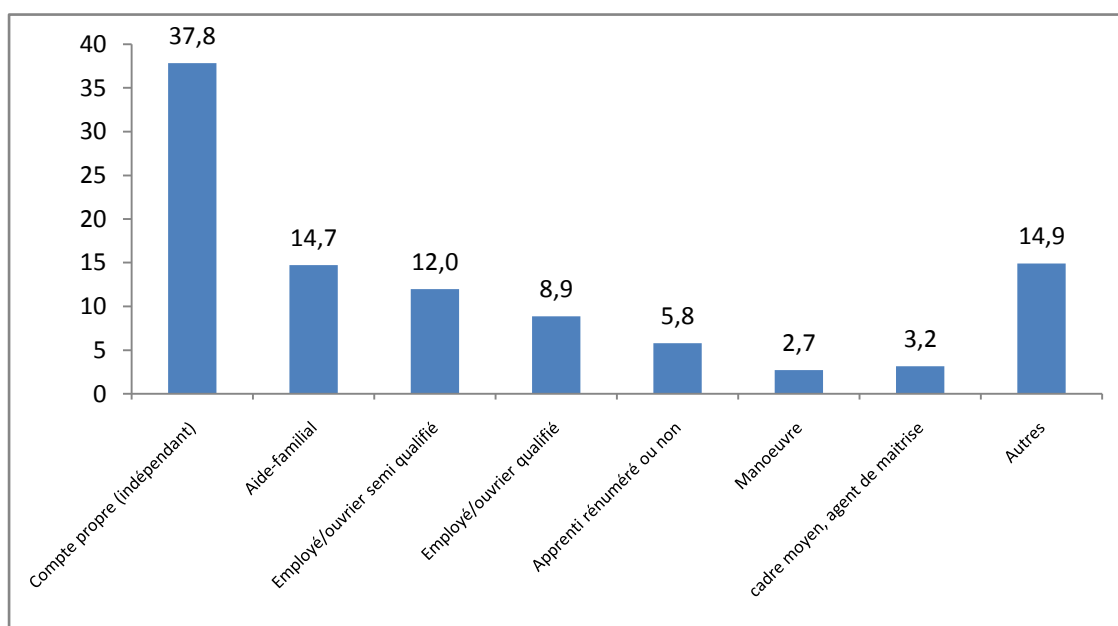

Source: ESPS-II, ANSD, Dakar, Sénégal.

Cette enquête, bien qu'elle s'est intéressée à la migration n'avait pas pour vocation de la saisir sous toutes ses dimensions. Ce faisant, l'ESPS-II ne permet pas une parfaite prise en compte des conséquences de la migration interne dans le développement du Sénégal. Néanmoins, ces données ont permis d'appréhender l'intensité migratoire inter-milieux et interrégionaux.

On constate que le milieu urbain est plus attractif que le milieu rural. Par contre quant aux départs, on note un quasi-équilibre entre le milieu urbain et le monde rural.

Pour ce qui est des flux migratoires internes entre régions, les échanges tournent autour des régions de Dakar, Thiès et Diourbel.

Chapitre 10: TRANSFERTS REÇUS ET TRANSFERTS VERSES, REVENUS HORS EMPLOI ET HORS TRANSFERT

Momath CISSE & Mamadou GUEYE

Le nombre de migrants ne cesse de croître d'une année à l'autre. Les causes en sont multiples, mais la recherche d'opportunités semble prédominante. Ce flux migratoire est associé en retour à un transfert en nature (biens, produits, articles divers ...) et en numéraire (argent) des migrants vers leur résidence d'origine. Ces transactions sont réalisées à travers plusieurs canaux formels et informels. Elles constituent un impact socio-économique positif dans l'amélioration des conditions de vie des ménages bénéficiaires. Ces transferts concourent aussi à des satisfactions diverses : consommation courante, investissement, dépenses domestiques, création d'activités économiques génératrices de revenus etc.

Les transferts versés ou reçus se font sous plusieurs formes. Aussi, les institutions financières jouent un grand rôle dans ces transactions. Cependant, en dehors de ce circuit formel et contrôlé, existent d'autres canaux. Le circuit informel est de plus en plus utilisé, il revêt un caractère discret, peu coûteux et nécessite peu de formalités écrites. Au Sénégal, le secteur est en plein essor et de nouvelles technologies sont régulièrement créées. Les transferts reçus représentent un enjeu considérable pour l'économie du pays. En effet, ils impactent dans la balance des paiements. Ils contribuent ainsi de façon significative à l'équilibre social.

Le présent chapitre sera traité en trois parties : la première s'intéressera aux transferts reçus selon leur répartition. Les différents canaux utilisés pour les emplois seront aussi appréhendés dans cette partie ainsi que leur fréquence. Il en sera de même pour les différentes utilisations. La répartition de ces transferts selon le lien de parenté sera aussi abordée ; la deuxième partie se focalisera sur les transferts versés avec les mêmes préoccupations que précédemment et la dernière se penchera sur les revenus hors emploi et hors transfert.

10.1. Montant et structures des transferts reçus

10.1.1. Types de transferts

Une multitude d'acteurs formels et informels interviennent dans le secteur des transferts. Plusieurs types de transfert sont explorés fractionnant ainsi ce marché de diverses manières. Ainsi, on note les envois en nature, en espèces ou les deux (espèces et nature) en même temps.

Le tableau 10.1 illustre la répartition de ces transferts reçus. La plupart des personnes les perçoivent sous forme monétaire (45,8%) alors qu'un peu plus d'un tiers (34,1%) les reçoivent simultanément en nature et en espèce et un cinquième (20%) en nature.

Selon le milieu de résidence, le type de transfert varie. La proportion de personnes qui perçoivent leurs transferts uniquement en espèces est plus élevée dans les centres urbains (64,2% à Dakar et 50,6% dans les autres centres urbains) que dans le monde rural (37,2%). Les ruraux se singularisent avec un plus grand pourcentage de personnes recevant des transferts uniquement en nature (25,6% comparativement à 12,1% dans Dakar Urbain et 12,1% dans les autres villes).

Tableau 10.1 : Répartition des bénéficiaires selon le type de transfert

| Lieu de résidence | Nature | Espèces | Les deux | Total |
|------------------------|-------------|-------------|-------------|------------|
| Dakar urbain | 12,1 | 64,2 | 23,8 | 100 |
| Autres centres urbains | 12,3 | 50,6 | 37,0 | 100 |
| Milieu rural | 25,6 | 37,2 | 37,2 | 100 |
| Ensemble | 20,0 | 45,8 | 34,1 | 100 |

Source: ESPS-II, ANSD, Dakar, Sénégal.

10.1.2. Montant des transferts reçus

La migration interne et internationale a cru de façon exponentielle entraînant une forte augmentation des transferts vers les ménages. La migration des sénégalais vers l'étranger s'est effectuée à un rythme annuel moyen de 10 000 personnes entre 1995 et 2000⁶ et aux alentours de 2000, le nombre de Sénégalais résidant à l'étranger atteignait 479 515. Selon le Ministère des Sénégalais de l'Extérieur il y avait 648 600 Sénégalais vivant à l'étranger en 2004, soit 12% de la population résidente totale⁷.

Le rapport de la situation économique et financière en 2008 et perspectives en 2009 de la Direction de la prévision et des études économiques (DPEE) estime que les transferts d'argent des émigrés vers leur pays d'origine ont connu une forte augmentation en raison de l'accroissement des migrants dans les pays d'accueil. Durant ces trois dernières années, les envois des émigrés sont passés de 442 à 530,4 milliards entre 2006 – 2007 et à 552,9 milliards en 2008 avec une prévision d'augmentation de 33,3 milliards en 2009 relativement à 2008. Le même document établit une progression lente des transferts en 2012 avec un accroissement de +2,5% contrairement aux années précédentes.

Les résultats de l'ESPS-II établissent le montant des transferts reçus à 588 milliards FCFA. Ce montant est inégalement réparti. En effet, le montant des transferts en espèce s'élève à 400,1 milliards soit 68,0% du total. La part du montant des transferts perçus en nature atteint juste 3,7% et 28,1% du total ont été reçus en nature et en espèces.

Il apparaît une disparité selon le milieu de résidence. En effet, les sommes perçues en espèce sont plus importantes en zones urbaines (78,4% à Dakar contre 63,9% dans les autres centres urbains) comparativement au milieu rural (53,3%).

Tableau 10.2 : Répartition du montant total des transferts reçus selon le milieu de résidence et le type de transfert (en milliards)

| Lieu de résidence | Nature | | Espèces | | Les deux | | Non déclaré | | Total | |
|------------------------|-------------|------------|--------------|-------------|--------------|-------------|-------------|------------|------------|------------|
| | Montant | % | Montant | % | Montant | % | Montant | % | Montant | % |
| Dakar urbain | 6,1 | 2,2 | 221,0 | 78,4 | 54,8 | 19,4 | 0,1 | 0,1 | 282 | 100 |
| Autres centres urbains | 3,5 | 2,3 | 96,5 | 63,9 | 50,6 | 33,5 | 0,45 | 0,3 | 151 | 100 |
| Milieu rural | 12,4 | 8,0 | 82,6 | 53,3 | 60,0 | 38,7 | 0,0 | 0,0 | 155 | 100 |
| Ensemble | 21,9 | 3,7 | 400,1 | 68,0 | 165,4 | 28,1 | 0,6 | 0,1 | 588 | 100 |

Source: ESPS-II, ANSD, Dakar, Sénégal.

⁶ UN : 2002 cité par Cerstin SANDER & Issa BARRO, 2004 « Étude sur le transfert d'argent des émigrés au Sénégal et les services de transfert en microfinance », Social Finance Programme, Document de Travail, No. 40

⁷ Consortium pour la Recherche Appliquée sur les Migrations Internationales –profil migratoire

10.1.3. Mécanismes de transfert

Les modes de transmission sont multiples et variés. Ils vont du système traditionnel au système moderne. Ce dernier se développe sur le marché en proposant une gamme variée, rapide et moderne de prestation. La transmission électronique a fait son apparition dans le système. Ainsi, on appréhende au Sénégal, entre autres voies de transfert formel, le mandat poste, les transferts de compte à compte, les transferts à travers les réseaux des opérateurs spécialisés : Western Union ; Money Gram ; Telegiros ; Wari ; Cool Money, Money Express etc. Ces dernières citées ont l'avantage d'être rapides, fiable, avec une présence territoriale large. Ces qualités sont accompagnées d'un coût financier relativement élevé : taxes et frais financiers.

Par ailleurs, le secteur dit informel occupe une place non négligeable dans le dispositif. Une étude (Ndir et Ngom : 2001) estime que les banques ne contrôlaient plus que 27,2% de la masse monétaire totale du pays et que le taux de bancarisation n'est que de 6%.

Ce secteur demeure cependant difficile à cerner. Il emprunte des voies diverses et offre l'opportunité d'être discret et échappe aux taxes jugées souvent onéreuses. Il est accessible à tous, ne nécessite pas beaucoup de formalités. Parmi ces avantages figurent aussi la proximité des bénéficiaires. Malgré ces multitudes avantages, il n'en demeure pas moins que le système comporte plusieurs risques : manque de liquidité de certains intermédiaires, risque de détournement, perte ou vol etc.

Les principales voies des transferts reçus ont été appréhendées dans le cadre de l'ESPS-II à travers : les Institutions de transfert d'argent, les banques, les structures financières décentralisées, les autres institutions financières, le main-à-main, les voyageurs/vacanciers, les commerçants/hommes d'affaires et autres moyens informels.

Le « main-à-main » demeure la principale voie de transfert. Ainsi, environ deux tiers des bénéficiaires ont pu recevoir des fonds par cette solution (64,9%). Les transferts reçus par l'intermédiaire des voyageurs/vacanciers s'élèvent à 12,5%. Globalement, près de 4 personnes sur cinq (79,1%) reçoivent leurs transferts par l'intermédiaire du circuit informel. La transmission par le canal des institutions financières représente 20,9% des bénéficiaires.

Tableau 10.3: Répartition des bénéficiaires selon le milieu de résidence et la principale voie de transfert

| | Institutions de transfert d'argent | Banques | Structures financières décentralisées | Autres institutions financières | Main à main | Voyageur/vacancier | Commerçant/homme d'affaire | Autres moyens informels | Total |
|------------------------|------------------------------------|------------|---------------------------------------|---------------------------------|-------------|--------------------|----------------------------|-------------------------|--------------|
| Dakar urbain | 31,1 | 0,8 | 0,4 | 0,5 | 62,4 | 4,2 | 0,5 | 0,2 | 100,0 |
| Autres centres urbains | 21,7 | 1,6 | 2,5 | 1,2 | 63,2 | 9,1 | 0,5 | 0,3 | 100,0 |
| Milieu rural | 10,0 | 0,7 | 1,3 | 0,9 | 66,7 | 17,7 | 2,2 | 0,5 | 100,0 |
| Ensemble | 17,7 | 0,9 | 1,4 | 0,9 | 64,9 | 12,5 | 1,4 | 0,4 | 100,0 |

Source: ESPS-II, ANSD, Dakar, Sénégal.

Si la grande majorité des personnes utilisent les canaux informels pour retirer leur transfert, il n'en demeure pas que le volume des transferts ne suit pas la même tendance. En effet, les montants perçus au niveau des institutions financières représentent globalement 51,5% du montant total (46,2% pour institutions de transfert d'argent, 2,5% pour les banques, 1,8% pour les structures financières décentralisées et 1,1% pour les autres institutions financières). Le secteur informel, pour sa part, engrange 48,5% des montants reçus soit 285,2 milliards contre 302,8 milliards pour le secteur formel.

Tableau 10.4: Répartition du montant total des transferts reçus selon le milieu de résidence et la principale voie de transfert (en milliards)

| | Institutions de transfert d'argent | Banques | Structures financières décentralisées | Autres institutions financières | Main à main | Voyageur/vacancier | Commerçant/homme d'affaire | Autres moyens informels | Non déclaré | Total |
|------------------------|------------------------------------|-------------|---------------------------------------|---------------------------------|--------------|--------------------|----------------------------|-------------------------|-------------|------------|
| Dakar urbain | 170,0 | 2,1 | 0,6 | 1,7 | 90,5 | 9,2 | 0,9 | 1,0 | 6,1 | 282 |
| Autres centres urbains | 60,4 | 9,3 | 5,9 | 2,6 | 56,6 | 10,8 | 1,0 | 0,5 | 3,5 | 151 |
| Milieu rural | 41,2 | 3,0 | 4,1 | 2,0 | 57,7 | 26,8 | 7,1 | 0,9 | 12,4 | 155 |
| Total | 271,6 | 14,5 | 10,6 | 6,2 | 204,8 | 46,8 | 9,0 | 2,4 | 22,0 | 588 |
| % | 46,2 | 2,5 | 1,8 | 1,1 | 34,8 | 8,0 | 1,5 | 0,4 | 3,7 | 100 |

Source: ESPS-II, ANSD, Dakar, Sénégal.

10.1.4. Fréquence des transferts reçus

La grande majorité des bénéficiaires reçoivent de façon occasionnelle leur transfert (79,5%). Seulement, un peu plus d'un bénéficiaire sur cinq reçoit régulièrement son transfert (20,5%). Quel que soit le milieu de résidence, les bénéficiaires des envois occasionnels sont plus nombreux et représentent plus de six individus sur dix (66,5% à Dakar Urbain, 72,1% pour les autres centres urbains et 87,1% pour le milieu rural).

Tableau 10.5: Répartition des bénéficiaires selon le milieu de résidence et la fréquence du transfert

| Milieu de résidence | Occasionnel | Régulier | Total |
|------------------------|-------------|-------------|------------|
| Dakar urbain | 66,5 | 33,5 | 100 |
| Autres centres urbains | 72,1 | 27,9 | 100 |
| Milieu rural | 87,1 | 12,9 | 100 |
| Ensemble | 79,5 | 20,5 | 100 |

Source: ESPS-II, ANSD, Dakar, Sénégal.

Malgré un nombre très élevé de bénéficiaires occasionnels, les sommes perçues de façon régulière sont plus importantes. En effet, les bénéficiaires d'envois occasionnels ne perçoivent que 221,7 milliards (37,7%) contre 366,1 milliards (62,3%) perçus au titre d'envoi régulier. La part des sommes perçues de manière régulière est plus élevée dans les centres urbains (72,3% à Dakar urbain et 63,9% dans les autres villes) qu'en milieu rural (42,5%).

Tableau 10.6 : Répartition du montant total des transferts reçus selon le milieu de résidence et la fréquence du transfert (en milliards)

| Milieu de résidence | Occasionnel | | Régulier | | Non déclaré | | Total | |
|------------------------|--------------|-------------|--------------|-------------|-------------|------------|--------------|------------|
| | Montant | % | Montant | % | Montant | % | Montant | % |
| Dakar urbain | 78,2 | 27,7 | 204,0 | 72,3 | 0,04 | 0,0 | 282,3 | 100 |
| Autres centres urbains | 54,3 | 36,1 | 96,2 | 63,9 | 0,03 | 0,0 | 150,6 | 100 |
| Milieu rural | 89,2 | 57,5 | 65,9 | 42,5 | 0,04 | 0,0 | 155,2 | 100 |
| Total | 221,7 | 37,7 | 366,1 | 62,3 | 0,12 | 0,0 | 588,0 | 100 |

Source: ESPS-II, ANSD, Dakar, Sénégal.

10.1.5. Utilisation des transferts reçus

Quel que soit le mode, la fréquence ou le type de transfert, il est judicieux de canaliser la réflexion vers la destination finale des sommes perçues. Aussi, l'utilisation principale faite de ces transferts peut permettre d'appréhender les priorités sociales des bénéficiaires.

Plus de la moitié des bénéficiaires (54,1%) perçoivent leur transfert à des fins de consommation courante. Les fêtes (mariages, tabaski, korité etc.) occupent une place de choix dans l'utilisation principale des envois. Plus de 15% des bénéficiaires utilisent les transferts à cette fin. Durant ces périodes il y'a une forte pression financière qui s'exerce au niveau des ménages marquée par plusieurs envois souvent occasionnels.

Près d'un bénéficiaire sur dix (9,5%) utilise les transferts reçus pour des œuvres de charité. Ils sont constitués généralement de dons en nature et espèces pour subvenir à des besoins sociaux conjoncturels. Les bénéficiaires utilisant principalement leur transfert pour des dépenses d'éducation, de santé, d'investissement/affaire, d'obsèques et de Funérailles représentent respectivement 7,7%, 2,6%, 2,2% et 0,4%.

Tableau 10.7: Répartition des bénéficiaires selon la nature de l'utilisation principale de l'envoi

| | Frais d'éducation | Frais de santé | Obsèques, Funérailles | Fêtes (mariage, ...) | consommation courante | Investissement, affaires | Œuvres de charité | Autres | Total |
|------------------------|-------------------|----------------|-----------------------|----------------------|-----------------------|--------------------------|-------------------|--------|-------|
| Dakar urbain | 9,5 | 2,6 | 0,3 | 16,4 | 51,8 | 2,6 | 6,4 | 10,2 | 100,0 |
| Autres centres urbains | 11,4 | 3,1 | 0,2 | 13,7 | 46,7 | 3,1 | 17,0 | 4,9 | 100,0 |
| Milieu rural | 5,6 | 2,4 | 0,5 | 16,2 | 57,6 | 1,7 | 8,1 | 8,0 | 100,0 |
| Total | 7,7 | 2,6 | 0,4 | 15,7 | 54,1 | 2,2 | 9,5 | 7,9 | 100,0 |

Source: ESPS-II, ANSD, Dakar, Sénégal.

Les transferts reçus constituent un enjeu économique et social extrêmement important pour le pays. Aussi, ils concourent à l'amélioration des conditions de vie des populations et, d'une certaine manière, à la réduction de la pauvreté. L'enveloppe de 588 milliards répartie entre plus de cinq millions de bénéficiaires illustre aisément l'impact direct considérable. Cette enveloppe est répartie selon l'utilisation principale des bénéficiaires.

Ainsi, la consommation courante absorbe presque la totalité des sommes reçues avec 422 milliards, soit 71,8% des montants. L'importance de ce montant témoigne de la situation de précarité à laquelle sont confrontés les ménages. Cette situation expose ces bénéficiaires à un risque de dépendance économique. Le montant destiné aux dépenses d'éducation s'élève à 37 milliards, soit 6,3%. Les fêtes (mariages, baptêmes, fêtes religieuses...) absorbent 31,8 milliards, soit 5,4% du montant total. Les autres utilisations des fonds sont réparties entre les œuvres de charité (20,1 milliards), les frais de santé (14,9 milliards), les investissement/affaires (14,3 milliards) et les obsèques/funérailles (1,3 milliard).

Tableau 10.8: Répartition du montant total des transferts reçus selon la nature de l'utilisation principale de l'envoi (en milliards)

| | Frais d'éducation | Frais de santé | Obsèques, Funérailles | Fêtes (mariage, ...) | consommation courante | Investissement, affaires | Œuvres de charité | Autres | Non déclaré | Total |
|------------------------|-------------------|----------------|-----------------------|----------------------|-----------------------|--------------------------|-------------------|-------------|-------------|------------|
| Dakar urbain | 24,8 | 6,4 | 0,5 | 11,2 | 205,0 | 3,4 | 4,0 | 20,2 | 6,6 | 282 |
| Autres centres urbains | 8,8 | 4,2 | 0,3 | 7,5 | 106,0 | 6,2 | 10,0 | 4,6 | 3,6 | 151 |
| Milieu rural | 3,5 | 4,3 | 0,5 | 13,1 | 111,0 | 4,8 | 6,1 | 7,7 | 4,1 | 155 |
| Total | 37,0 | 14,9 | 1,3 | 31,8 | 422,0 | 14,3 | 20,1 | 32,5 | 14,3 | 588 |
| % | 6,3 | 2,5 | 0,2 | 5,4 | 71,8 | 2,4 | 3,4 | 5,5 | 2,4 | 100 |

Source: ESPS-II, ANSD, Dakar, Sénégal.

10.1.6. Principaux bénéficiaires

La majeure partie des bénéficiaires est représentée par la belle famille du migrant (beau père ou belle mère). Ces derniers représentent 36,2% des bénéficiaires. Viennent ensuite les fils/fille des migrants (18,2%), les parents des expéditeurs (12,5%) et les conjoints (11,8%). Les entreprises privées représentent 9,0% des bénéficiaires.

Tableau 10.9 : Répartition des bénéficiaires selon le lieu de résidence et le lien avec l'expéditeur

| | Père, mère | Conjoint(e) | Fils, fille | Frère, sœur | Beau père, belle mère | Autre parent | Personne sans lien | ONG/Association | Eglise/Mosquée | Etat/Collectivités locales | Entreprise privée | Total |
|------------------------|------------|-------------|-------------|-------------|-----------------------|--------------|--------------------|-----------------|----------------|----------------------------|-------------------|-------|
| Dakar urbain | 13,2 | 10,9 | 21,1 | 0,5 | 31,0 | 14,8 | 0,2 | 0,0 | 0,6 | 0,3 | 7,3 | 100,0 |
| Autres centres urbains | 13,9 | 12,1 | 18,4 | 0,3 | 30,0 | 13,8 | 0,5 | 0,1 | 0,2 | 0,2 | 10,5 | 100,0 |
| Milieu rural | 11,7 | 12,0 | 16,9 | 0,5 | 40,6 | 8,8 | 0,2 | 0,1 | 0,1 | 0,0 | 9,2 | 100,0 |
| Ensemble | 12,5 | 11,8 | 18,2 | 0,4 | 36,2 | 11,2 | 0,3 | 0,1 | 0,2 | 0,1 | 9,0 | 100,0 |

Source: ESPS-II, ANSD, Dakar, Sénégal.

Si la répartition des bénéficiaires selon le lien de parenté attribue une prédominance à la belle famille, les conjoints(es) perçoivent près du quart des sommes reçues, soit 141,6 milliards (24,08%). Les enfants des migrants ont encaissé 97,8 milliards (16,63%) des montants reçus. La belle famille quant à elle perçoit 90,1 milliards (15,32%). Le père/mère et les autres parents perçoivent respectivement 51,5 milliards (8,76%) et 49,7 milliards (8,45%).

Tableau 10.10 : Répartition du montant total des transferts reçus selon le lieu de résidence et le lien de parenté avec l'expéditeur (en milliards)

| | Père, mère | Conjoint(e) | Fils, fille | Frère, sœur | Beau père, belle mère | Autre parent | Personne sans lien | ONG/Association | Eglise/Mosquée | Etat/Collectivités locales | Entreprise privée | Non déclaré | Total |
|------------------------|------------|-------------|-------------|-------------|-----------------------|--------------|--------------------|-----------------|----------------|----------------------------|-------------------|-------------|-------|
| Dakar urbain | 33,7 | 68,0 | 52,8 | 0,5 | 38,0 | 20,4 | 0,4 | 0,0 | 2,5 | 0,3 | 59,2 | 6,2 | 282 |
| Autres centres urbains | 10,0 | 36,9 | 22,5 | 0,3 | 19,1 | 15,3 | 0,6 | 0,0 | 0,4 | 2,3 | 39,8 | 3,8 | 151 |
| Milieu rural | 7,8 | 36,7 | 22,5 | 0,6 | 33,0 | 14,0 | 0,3 | 0,0 | 0,5 | 0,9 | 34,4 | 4,3 | 155 |
| Total | 51,5 | 141,6 | 97,8 | 1,4 | 90,1 | 49,7 | 1,2 | 0,1 | 3,4 | 3,6 | 133,4 | 14,2 | 588 |
| % | 8,8 | 24,1 | 16,6 | 0,2 | 15,3 | 8,5 | 0,2 | 0,0 | 0,6 | 0,6 | 22,7 | 2,4 | 100 |

Source: ESPS-II, ANSD, Dakar, Sénégal.

10.1.7. Lieu de résidence des expéditeurs

Les bénéficiaires des transferts reçoivent de l'argent des expéditeurs installés au Sénégal et un peu partout dans le monde. L'étude a permis de connaître les lieux de résidence des expéditeurs de fonds. Ainsi, les bénéficiaires reçoivent des transferts provenant en grande partie des migrants internes. En effet, 30,1% en reçoivent de Dakar urbain, 25,6% du monde rural et 24,2% des autres villes. Les personnes qui reçoivent des fonds d'expéditeurs résidant en Europe, hormis la France, représentent 10,0% des expéditeurs. Ceux qui obtiennent des transferts provenant de l'ancienne colonie ne représentent que 3,4%.

Tableau 10.11 : Répartition des bénéficiaires selon le lieu de résidence de l'expéditeur principal

| | Lieu de résidence de l'expéditeur | | | | | | | | Total |
|------------------------|-----------------------------------|---------------|-------------|------------|------------|-----------------------|------------|------------|------------|
| | Dakar | Autres villes | Rural | Afrique | France | Autres pays Européens | USA | Autre | |
| Dakar urbain | 55,5 | 9,6 | 1,8 | 3,3 | 6,9 | 18,2 | 3,6 | 1 | 100 |
| Autres centres urbains | 21,5 | 52 | 3,9 | 4,4 | 4,6 | 9,1 | 1,3 | 3,1 | 100 |
| Milieu rural | 23,1 | 20,5 | 42 | 4,8 | 1,6 | 7 | 0,4 | 0,6 | 100 |
| Ensemble | 30,1 | 24,2 | 25,6 | 4,4 | 3,4 | 10 | 1,3 | 1,2 | 100 |

Source: ESPS-II, ANSD, Dakar, Sénégal.

Les transferts de fonds provenant de l'intérieur du pays représentent près de 50 % des envois. Les expéditions provenant des autres pays européens autre que la France s'élèvent à 155,3 milliards, soit 26,4% du montant total. Les transferts venant des expéditeurs installés en France atteignent 67,8 milliards, soit 11,5% du montant total.

Tableau 10.12 : Répartition du montant total des transferts reçus selon le lieu de résidence de l'expéditeur principal (en milliards)

| Lieu de résidence du bénéficiaire | Lieu de résidence de l'expéditeur | | | | | | | | | Total |
|-----------------------------------|-----------------------------------|---------------|-------------|-------------|-------------|-----------------------|-------------|------------|-------------|------------|
| | Dakar | Autres villes | Rural | Afrique | France | Autres pays Européens | USA | Autre | Non déclaré | |
| Dakar urbain | 78,6 | 18,6 | 1,61 | 11,9 | 41,7 | 97,1 | 29,4 | 2,77 | 0,32 | 282 |
| Autres centres urbains | 34,3 | 51,3 | 3,55 | 7,32 | 16,7 | 28,8 | 5,34 | 3,22 | 0,47 | 151 |
| Milieu rural | 37,8 | 31,7 | 30,3 | 14,1 | 9,36 | 29,4 | 1,62 | 0,71 | 0,01 | 155 |
| Total | 150,7 | 101,6 | 35,5 | 33,3 | 67,8 | 155,3 | 36,4 | 6,7 | 0,8 | 588 |
| % | 25,6 | 17,3 | 6,0 | 5,7 | 11,5 | 26,4 | 6,2 | 1,1 | 0,1 | 100 |

Source: ESPS-II, ANSD, Dakar, Sénégal.

Les transferts d'argent ont connu un grand essor durant la décennie passée atteignant en 2010 selon l'ESP-II la somme de 588 milliards de francs CFA. Les transferts reçus contribuent par conséquent de manière considérable à l'épanouissement des bénéficiaires. Ils concurrencent à l'amélioration des conditions de vie des ménages et pourraient avoir des effets positifs dans la lutte contre la pauvreté.

Ces transferts empruntent des voies diverses. Bien que le circuit traditionnel moderne maintienne une certaine prédominance, le développement du secteur informel qui s'appuie sur les réseaux sociaux et le développement de la technologie est à souligner. En effet, les bénéficiaires sont plus nombreux en termes d'effectifs. Cependant le volume des transferts reçus transitant par le secteur financier formel demeure plus important.

La principale utilisation des sommes perçues est la prise en charge des dépenses courantes. Aussi bien en termes d'effectif qu'en volume financier, l'utilisation pour la consommation courante est prédominante.

L'importance des transferts relevés à l'intérieur du Sénégal pourrait tenir d'une grande solidarité organisée autour d'un tissu social solide résistant aux différents chocs économiques. Le montant de ces transferts domestiques est supérieur à ceux opérés au niveau international tant en effectif qu'en volume.

10.2. Transferts versés

10.2.1. Montant et structures des transferts versés

La plupart des membres des ménages font des transferts en espèces et en nature (42,9%). Un peu plus du tiers (34,0%) les versent uniquement en espèces et 23,1% uniquement en nature. Selon le milieu de résidence, les résidents de Dakar urbain sont plus nombreux à verser des transferts uniquement en espèces. Près de la moitié d'entre eux (49,8%) utilisent ce type de transfert comparativement à 38,8% dans les autres centres urbains et 23,6% dans le monde rural.

Tableau 10.13 : Répartition des expéditeurs selon le milieu de résidence et le type de transfert

| | Nature | Espèces | Les deux | Total |
|------------------------|--------|---------|----------|-------|
| Dakar urbain | 16,4 | 49,8 | 33,8 | 100 |
| Autres centres urbains | 17,4 | 38,8 | 43,7 | 100 |
| Milieu rural | 28,8 | 23,6 | 47,6 | 100 |
| Ensemble | 23,1 | 34,0 | 42,9 | 100 |

Source: ESPS-II, ANSD, Dakar, Sénégal.

Le montant total des transferts versés par les membres des ménages s'élève à 232,1 milliards. Les membres des ménages ont une préférence pour les versements en espèces. En effet, 116,3 milliards soit 50,1% sont versés en espèce contre 18,5 milliards soit seulement 8,0% en nature. Par contre, le versement combiné (espèces et nature) représente 97,2 milliards, soit 41,9%.

Selon le milieu de résidence, la part des montants transférés en espèces est beaucoup élevée en milieu urbain (61,9% à Dakar urbain et 50,5% dans les autres villes) que dans le monde rural (27,6%). Par contre, dans le milieu rural, 14,4% des transferts sont versés en nature alors que ce type de transfert ne représente qu'une part négligeable à Dakar urbain et dans les autres centres urbains (respectivement 5,9% et 5,1%).

Tableau 10.14 : Répartition du montant total des transferts versés selon le milieu de résidence et le type de transfert (en milliards)

| | Nature | | Espèces | | Les deux | | Non déclaré | | Total | |
|------------------------|---------|------|---------|------|----------|------|-------------|-----|---------|-----|
| | Montant | % | Montant | % | Montant | % | Montant | % | Montant | % |
| Dakar urbain | 6,9 | 5,9 | 71,8 | 61,9 | 37,3 | 32,2 | 0,0 | 0,0 | 116,0 | 100 |
| Autres centres urbains | 2,8 | 5,1 | 27,5 | 50,5 | 24,2 | 44,4 | 0,0 | 0,0 | 54,5 | 100 |
| Milieu rural | 8,9 | 14,4 | 17,0 | 27,6 | 35,7 | 58,0 | 0,0 | 0,0 | 61,6 | 100 |
| Ensemble | 18,5 | 8,0 | 116,3 | 50,1 | 97,2 | 41,9 | 0,1 | 0,0 | 232,1 | 100 |

Source: ESPS-II, ANSD, Dakar, Sénégal.

10.2.2. Le transfert informel en vogue

L'étude des moyens de transfert met en exergue le système informel comme la principale voie empruntée par les expéditeurs. En effet, 88,7% des expéditeurs utilisent le système "main-à-main" et 7,5% des expéditeurs recourent aux voyageurs/convoyeurs. Très peu d'expéditeurs utilisent le système financier classique pour leur transfert (2,5% pour les institutions de transfert d'argent, 0,1% pour les banques et 0,4% pour les structures financières décentralisées).

Quel que soit le milieu de résidence considéré, plus de 4 expéditeurs sur 5 utilisent le système “main-à-main“. Cette proportion est plus élevée dans le monde rural où elle atteint 94,3%.

Tableau 10.15 : Répartition des expéditeurs selon le milieu de résidence et la principale voie de transfert

| | Institutions de transfert d'argent | Banques | Structures financières décentralisées | Autres institutions financières | Main à main | Voyageur/vacancier | Commerçant/homme d'affaire | Autres moyens informels | Total |
|------------------------|------------------------------------|------------|---------------------------------------|---------------------------------|-------------|--------------------|----------------------------|-------------------------|--------------|
| Dakar urbain | 3,9 | 0,1 | 0,3 | 0,3 | 81,2 | 13,3 | 0,4 | 0,5 | 100,0 |
| Autres centres urbains | 4,5 | 0,3 | 0,9 | 0,5 | 86,8 | 6,6 | 0,2 | 0,2 | 100,0 |
| Milieu rural | 0,8 | 0,1 | 0,2 | 0,1 | 94,3 | 4,1 | 0,1 | 0,2 | 100,0 |
| Ensemble | 2,5 | 0,1 | 0,4 | 0,3 | 88,7 | 7,5 | 0,2 | 0,3 | 100,0 |

Source: ESPS-II, ANSD, Dakar, Sénégal.

En ce qui concernent les montants versés, les membres des ménages ont une préférence pour les versements informels. En effet, ils ont transféré 163,1 milliards en utilisant le “main-à-main“, soit 70,3% du montant total et 25,7 milliards au moyen des voyageurs/convoyeurs, soit 11,1%.

Quel que soit le milieu de résidence considéré, deux tiers des montants transférés l’ont été par le “main-à-main“. La part de cette voie de transfert est plus élevée dans le monde rural (75,6%) contre 69,3% à Dakar urbain et 66,2% dans les autres villes.

Tableau 10.16: Répartition du montant total des transferts versés selon le milieu de résidence et la principale voie de transfert (en milliards)

| | Institutions de transfert d'argent | Banques | Structures financières décentralisées | Autres institutions financières | Main à main | Voyageur/vacancier | Commerçant/homme d'affaire | Autres moyens informels | Non déclaré | Total |
|------------------------|------------------------------------|------------|---------------------------------------|---------------------------------|--------------|--------------------|----------------------------|-------------------------|-------------|--------------|
| Dakar urbain | 8,1 | 0,1 | 0,3 | 0,6 | 80,4 | 18,1 | 0,6 | 0,9 | 6,9 | 116,0 |
| Autres centres urbains | 6,8 | 0,7 | 1,6 | 1,3 | 36,1 | 4,6 | 0,3 | 0,3 | 2,9 | 54,5 |
| Milieu rural | 2,0 | 0,1 | 0,2 | 0,3 | 46,6 | 3,0 | 0,1 | 0,3 | 9,0 | 61,6 |
| Total | 17,0 | 0,9 | 2,1 | 2,2 | 163,1 | 25,7 | 0,9 | 1,5 | 18,8 | 232,1 |
| % | 7,3 | 0,4 | 0,9 | 0,9 | 70,3 | 11,1 | 0,4 | 0,7 | 8,1 | 100,0 |

Source: ESPS-II, ANSD, Dakar, Sénégal.

10.2.3. Fréquence des transferts versés

Par ailleurs, il importe de noter que les versements sont effectués généralement de façon occasionnelle (86,4%). Les membres des ménages du milieu rural affichent une grande préférence pour les versements occasionnels (93,9%). Par contre le quart (25,5%) des citoyens dakarois effectue fréquemment des transferts.

Tableau 10.17: Répartition des expéditeurs selon la fréquence du transfert

| | Occasionnel | Régulier | Total |
|------------------------|-------------|-------------|------------|
| Dakar urbain | 74,5 | 25,5 | 100 |
| Autres centres urbains | 83,8 | 16,2 | 100 |
| Milieu rural | 93,9 | 6,1 | 100 |
| Ensemble | 86,4 | 13,6 | 100 |

Source: ESPS-II, ANSD, Dakar, Sénégal.

Les montants versés occasionnellement représentent globalement 131 milliards soit 56,4% des envois. Ces versements sont plus fréquents dans le monde rural qui lui consacre 80,7% des montants transférés, soit 49,7 milliards. A l'opposé, plus de la moitié des sommes transférées par les centres urbains le sont de façon régulière (54,3% à Dakar et 50,1% dans les autres centres urbains).

Tableau 10.18 : Répartition du montant total des transferts versés selon le milieu de résidence et la fréquence du transfert (en milliards)

| | Occasionnel | | Régulier | | Non déclaré | | Total | |
|------------------------|-------------|-------------|--------------|-------------|-------------|------------|--------------|------------|
| | Montant | % | Montant | % | Montant | % | Montant | % |
| Dakar urbain | 54,1 | 46,6 | 61,9 | 53,4 | 0,03 | 0,0 | 116 | 100 |
| Autres centres urbains | 27,2 | 49,9 | 27,3 | 50,1 | 0 | 0,0 | 54,5 | 100 |
| Milieu rural | 49,7 | 80,7 | 11,9 | 19,3 | 0 | 0,0 | 61,6 | 100 |
| Total | 131 | 56,4 | 101,1 | 43,6 | 0 | 0,0 | 232,1 | 100 |

Source: ESPS-II, ANSD, Dakar, Sénégal.

10.2.4. Utilisation des transferts versés

Les membres des ménages citent des raisons variées quant à l'envoi de l'argent. Près de la moitié d'entre eux le font pour la satisfaction de la consommation courante (49,1%), le quart pour les œuvres de charité (25,0%) et 15,5% pour les cérémonies familiales. Une infime minorité le prédestine à l'éducation (0,8%) et à la santé (0,7%).

Tableau 10.19 : Répartition des expéditeurs selon la nature de l'utilisation principale du transfert

| | Frais d'éducation | Frais de santé | Obsèques, Funérailles | Fêtes (mariage,...) | consommation courante | Investissement, affaires | Œuvres de charité | Autres | Total |
|------------------------|-------------------|----------------|-----------------------|---------------------|-----------------------|--------------------------|-------------------|------------|--------------|
| Dakar urbain | 0,8 | 0,6 | 0,5 | 8,9 | 56,1 | 1,7 | 25,9 | 5,5 | 100,0 |
| Autres centres urbains | 1,2 | 0,7 | 0,6 | 14,5 | 38,8 | 3,1 | 36,6 | 4,6 | 100,0 |
| Milieu rural | 0,7 | 0,8 | 1,2 | 19,4 | 49,1 | 1,0 | 20,2 | 7,7 | 100,0 |
| Total | 0,8 | 0,7 | 0,9 | 15,5 | 49,1 | 1,6 | 25,0 | 6,5 | 100,0 |

Source: ESPS-II, ANSD, Dakar, Sénégal.

La consommation courante et les œuvres de charité captent la plupart des sommes versées, avec respectivement 156,6 milliards soit 67,5% et 32,8 milliards soit 14,1%. Les montants alloués aux rubriques éducation et santé demeurent faibles avec 4,48 milliards, soit 1,19% et 1,49 milliards (soit 0,6%). Dans Dakar urbain, plus des deux tiers des montants transférés sont alloués à la consommation courante (75,4%), contre 61,8% dans les autres villes et 57,5% dans le milieu rural.

Tableau 10.20: Répartition du montant total des transferts versés selon la nature de l'utilisation principale de l'envoi (en milliards)

| | Frais d'éducation | Frais de santé | Obsèques, Funérailles | Fêtes (mariage,...) | consommation courante | Investissement, affaires | Œuvres de charité | Autres | Non déclaré | Total |
|------------------------|-------------------|----------------|-----------------------|---------------------|-----------------------|--------------------------|-------------------|------------|-------------|--------------|
| Dakar urbain | 1,8 | 0,4 | 0,4 | 6,2 | 87,5 | 1,3 | 13,7 | 4,8 | 0,0 | 116,0 |
| Autres centres urbains | 2,0 | 0,5 | 0,2 | 4,6 | 33,7 | 2,3 | 9,8 | 1,4 | 0,0 | 54,5 |
| Milieu rural | 0,7 | 0,7 | 0,6 | 10,4 | 35,4 | 0,8 | 9,3 | 3,8 | 0,0 | 61,6 |
| Total | 4,5 | 1,5 | 1,2 | 21,1 | 156,6 | 4,4 | 32,8 | 9,9 | 0,1 | 232,1 |
| % | 1,9 | 0,6 | 0,5 | 9,1 | 67,5 | 1,9 | 14,1 | 4,3 | 0,0 | 100 |

Source: ESPS-II, ANSD, Dakar, Sénégal.

10.2.5. Principaux bénéficiaires des transferts versés

Plus de la moitié (50,3%) des expéditeurs destinent leur transfert à des personnes qui ne sont pas des parents directs. Seulement 12,0% des expéditeurs font des transferts au profit de leurs parents, 3,1% à leurs fils/filles et 2,4% à leurs conjoints(es). Plus d'une personne sur cinq (21,4%) destine ses transferts à des bénéficiaires qui n'ont aucun lien de parenté avec eux.

Tableau 10.21: Répartition des expéditeurs selon le milieu de résidence et le lien de parenté avec le bénéficiaire

| | Père, mère | Conjoint(e) | Fils, fille | Frère, sœur | Beau père, belle mère | Autre parent | Personne sans lien | ONG/Association | Eglise/Mosquée | Etat/Collectivités locales | Entreprise privée | Total |
|------------------------|-------------|-------------|-------------|-------------|-----------------------|--------------|--------------------|-----------------|----------------|----------------------------|-------------------|--------------|
| Dakar urbain | 20,1 | 4,1 | 4,2 | 7,7 | 2,0 | 41,3 | 20,2 | 0,1 | 0,2 | 0,0 | 0,0 | 100,0 |
| Autres centres urbains | 14,3 | 3,0 | 2,3 | 6,9 | 0,9 | 39,0 | 31,2 | 1,0 | 1,5 | 0,0 | 0,0 | 100,0 |
| Milieu rural | 6,6 | 1,3 | 2,8 | 8,4 | 0,6 | 59,4 | 18,5 | 1,1 | 1,3 | 0,0 | 0,0 | 100,0 |
| Ensemble | 12,0 | 2,4 | 3,1 | 7,9 | 1,1 | 50,3 | 21,4 | 0,8 | 1,0 | 0,0 | 0,0 | 100,0 |

Source: ESPS-II, ANSD, Dakar, Sénégal.

Les montants alloués aux personnes qui ne sont pas des parents directs s'élèvent à 83,7 milliards soit 36,1%. Les montants destinés aux parents de l'expéditeur sont estimés à 54,8 milliards soit 23,6%, tandis que les conjoint(es) se voient attribué(e)s 24,9 milliards soit 10,7%. Le tissu social s'élargit avec les personnes sans lien de parenté qui se voit allouer 30,2 milliards (soit 13%).

Tableau 10.22 : Répartition du montant total des transferts versés selon le milieu de résidence et le lien de parenté avec le bénéficiaire (en milliards)

| | Père, mère | Conjoint(e) | Fils, fille | Frère, sœur | Beau père, belle mère | Autre parent | Personne sans lien | ONG/Association | Eglise/Mosquée | Etat/Collectivités locales | Entreprise privée | Non déclaré | Total |
|------------------------|-------------|-------------|-------------|-------------|-----------------------|--------------|--------------------|-----------------|----------------|----------------------------|-------------------|--------------|-------------|
| Dakar urbain | 35,8 | 12,7 | 6,7 | 10,4 | 2,26 | 36 | 12 | 0,1 | 0,2 | 0,0 | 0,0 | 116,0 | 35,8 |
| Autres centres urbains | 13,1 | 8,2 | 2,8 | 4,6 | 0,5 | 15,8 | 8,9 | 0,4 | 0,3 | 0,0 | 0,0 | 54,5 | 13,1 |
| Milieu rural | 5,9 | 4,04 | 2,5 | 6,2 | 0,4 | 31,9 | 9,3 | 0,7 | 0,6 | 0,0 | 0,0 | 61,6 | 5,9 |
| Total | 54,8 | 24,9 | 11,9 | 21,2 | 3,1 | 83,7 | 30,2 | 1,1 | 1,1 | 0,0 | 0,0 | 232,1 | 54,8 |
| % | 23,6 | 10,7 | 5,1 | 9,1 | 1,3 | 36,1 | 13,0 | 0,5 | 0,5 | 0,0 | 0,0 | 100,0 | 23,6 |

Source: ESPS-II, ANSD, Dakar, Sénégal.

10.2.6. Lieu de résidence des bénéficiaires

Les expéditeurs privilégient la destination locale. Ainsi, 52,5% des expéditeurs font des transferts vers le monde rural, 23,1% vers les autres villes et 20,7% à Dakar. Les envois vers l'extérieur sont très peu fréquents.

Tableau 10.23: Répartition des expéditeurs selon le milieu de résidence et le lieu de résidence du bénéficiaire principal

| | Lieu de résidence du bénéficiaire | | | | | | | | Total |
|------------------------|-----------------------------------|---------------|-------|---------|--------|-----------------------|-----|-------|-------|
| | Dakar | Autres villes | Rural | Afrique | France | Autres pays Européens | USA | Autre | |
| Dakar urbain | 63,7 | 16 | 16,4 | 3,4 | 0,1 | 0,3 | 0,1 | 0,1 | 100 |
| Autres centres urbains | 4,6 | 73,9 | 12,5 | 1,8 | 0,1 | 0,1 | 0 | 7,1 | 100 |
| Milieu rural | 3 | 8,2 | 87,2 | 0,7 | 0 | 0,1 | 0 | 0,9 | 100 |
| Ensemble | 20,7 | 23,1 | 52,5 | 1,7 | 0 | 0,1 | 0 | 1,9 | 100 |

Source: ESPS-II, ANSD, Dakar, Sénégal.

Le montant des transferts versé emprunte généralement le circuit domestique. Ainsi, ces transferts domestiques (ou internes) sont plus importants que les transferts versés au niveau international. Les réseaux sociaux se sont appuyés sur le développement des nouvelles technologies (téléphones, sms, internet...) qui ont facilité l'accessibilité à l'information au niveau des zones les plus reculées du pays, pour transférer de l'argent par l'entremise des circuits informels.

C'est ainsi que 73 milliards ou 31,5% des transferts versés sont alloués aux citoyens de la capitale, 27,4% soit 63,7 milliards sont attribués aux autres centres urbains. Le milieu rural engrange 82,3 milliards soit 35,5%. Les transferts du Sénégal au niveau international restent très faibles.

Tableau 10.24 : Répartition du montant total des transferts versés selon le milieu de résidence et le lieu de résidence du bénéficiaire principal (en milliards)

| | Lieu de résidence du bénéficiaire | | | | | | | | Total |
|------------------------|-----------------------------------|---------------|-------------|------------|------------|-----------------------|------------|------------|--------------|
| | Dakar | Autres villes | Rural | Afrique | France | Autres pays Européens | USA | Autre | |
| Dakar urbain | 62,6 | 21,3 | 25,5 | 5,6 | 0,1 | 0,6 | 0,1 | 0,2 | 116 |
| Autres centres urbains | 6,8 | 34,7 | 7,8 | 1,6 | 0,2 | 0,2 | 0,1 | 3,2 | 54,5 |
| Milieu rural | 3,6 | 7,7 | 49 | 0,7 | 0 | 0,1 | 0 | 0,6 | 61,6 |
| Total | 73 | 63,7 | 82,3 | 7,8 | 0,3 | 0,9 | 0,2 | 3,9 | 232,1 |
| % | 31,5 | 27,4 | 35,5 | 3,4 | 0,1 | 0,4 | 0,1 | 1,7 | 100 |

Source: ESPS-II, ANSD, Dakar, Sénégal.

Les membres des ménages ont une préférence pour les versements en espèces. La principale voie de transmission demeure le secteur informel. Ainsi, le "main-à-main", les voyageurs/convoyeurs sont fortement utilisés pour effectuer des transferts. Ces canaux de transmission bien que plus compétitifs en termes de coûts et plus ou moins plus conciliants présentent des risques.

10.3. Revenu hors emploi et hors transfert

Le gain de revenu provenant d'autres sources que le travail et les transferts est un fait qui n'est pas courant au Sénégal. En 2011 la population percevant ce type de revenu est évaluée à 793 089 personnes, soit 5,9% de l'effectif total du pays. Cette population est répartie de manière inégale entre les différents milieux de résidence. Cette proportion est plus élevée dans les villes (8,7% à Dakar urbain et 6,0% dans les autres villes) que dans le monde rural (4,6%).

10.3.1. Pension de retraite, principale source de revenu hors emploi/transfert

Les revenus hors emploi et hors transferts peuvent être classés en deux catégories, selon leur nature monétaire ou non. On relève une répartition très disproportionnée entre les activités génératrices de revenu hors emploi et hors transfert (tableau 10.25).

Les pensions de retraite constituent la principale source de revenu hors emploi et hors transfert. En effet, 30,1% des personnes disposant d'un revenu hors emploi et hors transfert tirent leurs ressources des pensions de retraite. Les personnes qui tirent leur revenu de la location de biens matériels représentent 20,1%, repartis en loueurs de biens immobiliers (16,6%) et en loueurs de véhicules et d'équipements (3,5%). Les personnes tirant leurs profits de leur situation d'invalidité et celles bénéficiaires de titres de placement (actions / obligations) constituent les deux groupes les plus faibles de cette population. Elles représentent respectivement 0,8% et 0,6%. Les individus tirant des revenus d'intérêts de compte d'épargne représentent 11,2% de la population bénéficiaire de revenus hors emplois et hors transfert ; et ceux disposant de revenus monétaires provenant d'autres sources que celles déjà mentionnées constituent 20,0% de cette même population.

Tableau 10.25 : Répartition des bénéficiaires de revenu hors emploi et hors transfert selon le milieu de résidence et la source principale

| | Dakar urbain | Autres centres urbains | Milieu rural | Total |
|---------------------------------|--------------|------------------------|--------------|-------|
| Commission, honoraires | 6,0 | 2,6 | 25,9 | 11,0 |
| Pension de retraite | 37,0 | 41,3 | 9,7 | 30,1 |
| Pension d'invalidité | 0,9 | 1,2 | 0,3 | 0,8 |
| Location (maison/terrain/champ) | 19,1 | 21,3 | 8,9 | 16,6 |
| Location (véhicule/équipement) | 1,6 | 5,6 | 4,9 | 3,5 |
| Autre revenu non monétaire | 1,7 | 1,1 | 17,7 | 6,2 |
| Revenu d'actions/d'obligations | 0,3 | 0,9 | 0,6 | 0,6 |
| Intérêt (compte d'épargne) | 20,7 | 2,4 | 2,9 | 11,2 |
| Autre revenu monétaire | 12,6 | 23,7 | 29,1 | 20,0 |
| Total | 100 | 100 | 100 | 100 |

Source: ESPS-II, ANSD, Dakar, Sénégal.

10.3.2. Distribution de revenu hors emploi et hors transfert

Au total 236,3 milliards de francs CFA ont été distribués sous forme de revenus hors emploi et hors transfert en 2011. Une analyse prenant en compte les sources de revenu a révélé une participation très importante des pensions de retraite et des ressources de la location de biens immobiliers dans la composition des revenus hors emploi et hors transfert. Les proportions respectives occupées par ces deux éléments sont évaluées à 31,6% et 30,2%. Par contre, dans le monde rural, ces deux sources de revenus hors emploi et hors transfert occupent une faible part, respectivement 4,9% et 3,6%.

Tableau 10.26 : Répartition du montant du revenu hors emploi et hors transfert selon la source principale (en milliard)

| Source du revenu | Dakar urbain | Autres centres urbains | Milieu rural | Total | % |
|---------------------------------|--------------|------------------------|--------------|--------------|--------------|
| Commission, honoraires | 18,9 | 1,2 | 2,4 | 22,4 | 9,5 |
| Pension de retraite | 46,2 | 23,5 | 4,9 | 74,6 | 31,6 |
| Pension d'invalidité | 0,6 | 0,5 | 0,0 | 1,1 | 0,5 |
| Location (maison/terrain/champ) | 58,0 | 9,8 | 3,6 | 71,5 | 30,2 |
| Location (véhicule/équipement) | 2,1 | 6,5 | 1,4 | 9,9 | 4,2 |
| Autre revenu non monétaire | 0,7 | 0,3 | 2,5 | 3,5 | 1,5 |
| Revenu d'actions/d'obligations | 3,2 | 0,4 | 0,2 | 3,8 | 1,6 |
| Intérêt (compte d'épargne) | 23,2 | 0,3 | 0,9 | 24,4 | 10,3 |
| Autre revenu monétaire | 8,9 | 6,6 | 9,7 | 25,1 | 10,6 |
| Total | 161,7 | 49,0 | 25,6 | 236,3 | 100,0 |

Source: ESPS-II, ANSD, Dakar, Sénégal.

10.3.3. Distribution de revenu hors emploi et hors transfert selon le sexe

Un écart important existe entre le montant des revenus hors emploi et hors transfert détenu par les hommes et celui reçu par les femmes en 2011 (tableau 10.27). En effet 70,7% des richesses hors emploi et hors transfert distribuées au Sénégal sont la propriété des hommes. Cette inégalité reste observable quel que soit le milieu de résidence. Le milieu urbain de Dakar reste la zone la moins inégalitaire avec un écart de 36,5 points de pourcentage entre individus de sexe masculin et ceux du sexe opposé. Cet écart est de 48 points en milieu rural et 54 dans les autres centres urbains. Ainsi, la zone où l'on note le plus d'inégalité est celle constituée par les centres urbains des régions autres que celle de Dakar. Dans cette zone le montant des revenus hors emploi et hors transfert détenus par les hommes fait plus du triple de celui des femmes (37,6 milliards contre 11,4 milliards de francs CFA).

Tableau 10.27: Répartition du montant du revenu hors emploi et hors transfert selon le sexe et le milieu de résidence (en milliards)

| | Dakar urbain | Autres centres urbains | Milieu rural | Total | % |
|--------------|--------------|------------------------|--------------|--------------|--------------|
| Masculin | 110,4 | 37,6 | 19,0 | 167,0 | 70,7 |
| Féminin | 51,3 | 11,4 | 6,6 | 69,3 | 29,3 |
| Total | 161,7 | 49,0 | 25,6 | 236,3 | 100,0 |

Source: ESPS-II, ANSD, Dakar, Sénégal.

La distribution du revenu hors emploi et hors transfert est inégalement répartie selon la catégorie socio professionnelle des personnes. Dans la population globale, le montant total du revenu hors emploi et hors transfert des cadres supérieurs, ingénieurs et assimilés s'élève à 19 milliards, soit 20,5% du montant total. Suivant cette distribution du revenu global hors emploi et hors transfert, les personnes qui travaillent pour leur propre compte occupent le premier rang avec 26,5% du montant total, soit 24,5 milliards.

A Dakar, le revenu tiré par les cadres supérieurs, ingénieurs et assimilés hors de leur emploi et des transferts qu'ils reçoivent est estimé à 16,6 milliards de francs CFA. Dans ce même milieu de résidence, ce sont les employés/ouvriers qualifiés qui ont la plus grande part de la distribution de ce revenu hors emploi et hors transfert. Dans les autres centres urbains et en milieu rural, ce sont les personnes qui travaillent pour leur propre compte qui ont la plus grande part de ce revenu.

Tableau 10.28 : Répartition du montant du revenu hors emploi et hors transfert selon la catégorie socio professionnelle et le milieu de résidence (en milliards)

| Source du revenu | Dakar urbain | Autres centres urbains | Milieu rural | Total | % |
|--|--------------|------------------------|--------------|-------------|---------------|
| Cadre supérieur, ingénieur et assimilé | 16,6 | 1,8 | 0,6 | 19,0 | 20,5% |
| cadre moyen, agent de maîtrise | 7,2 | 2,0 | 0,4 | 9,5 | 10,3% |
| Employé/ouvrier qualifié | 17,5 | 3,7 | 0,3 | 21,4 | 23,1% |
| Employé/ouvrier semi qualifié | 5,1 | 1,0 | 0,5 | 6,6 | 7,1% |
| Manœuvre | 0,1 | 0,3 | 0,3 | 0,7 | 0,7% |
| Employeur | 0,1 | 0,5 | 0,1 | 0,7 | 0,7% |
| Compte propre (indépendant) | 10,4 | 7,7 | 6,4 | 24,5 | 26,5% |
| Aide-familial | 0,4 | 0,2 | 0,9 | 1,5 | 1,6% |
| Apprenti rémunéré ou non | 0,4 | 0,0 | 0,2 | 0,7 | 0,7% |
| inclassable | 3,6 | 1,6 | 2,6 | 7,8 | 8,4% |
| Non déclaré | 0,1 | 0,4 | 0,0 | 0,4 | 0,5% |
| Total | 61,4 | 19,2 | 12,2 | 92,8 | 100,0% |

Source: ESPS-II, ANSD, Dakar, Sénégal.

Les individus participent au revenu du ménage dans lequel ils vivent en fonction du niveau de revenu qu'ils ont. Au niveau national, le montant de la contribution au revenu du ménage par les membres est estimé à près de 184 milliards, soit 77,8% du montant total du revenu hors emploi et hors transfert. A Dakar urbain, 84,7% de ce revenu est utilisé pour contribuer au revenu du ménage. Cette proportion s'élève à 71,0% dans le monde rural et 58,9% dans les autres villes.

Tableau 10.29: Contribution des individus au revenu du ménage selon la source de leur revenu hors emploi et hors transfert et le milieu de résidence (en milliards)

| Source du revenu | Dakar urbain | Autres centres urbains | Milieu rural | Total |
|---------------------------------|--------------|------------------------|--------------|--------------|
| Commission, honoraires | 18,9 | 0,8 | 3,4 | 23,1 |
| Pension de retraite | 45,8 | 13,3 | 2,5 | 61,6 |
| Pension d'invalidité | 1,4 | 0,5 | 0,0 | 1,9 |
| Location (maison/terrain/champ) | 33,2 | 7,0 | 3,1 | 43,3 |
| Location (véhicule/équipement) | 2,0 | 3,4 | 1,3 | 6,7 |
| Autre revenu non monétaire | 0,5 | 0,3 | 1,8 | 2,6 |
| Revenu d'actions/d'obligations | 1,3 | 0,2 | 0,1 | 1,6 |
| Intérêt (compte d'épargne) | 26,1 | 0,4 | 0,4 | 26,9 |
| Autre revenu monétaire | 7,7 | 3,0 | 5,5 | 16,2 |
| Total | 136,9 | 28,8 | 18,2 | 183,9 |

Source: ESPS-II, ANSD, Dakar, Sénégal.

Au cours de la période 2010 à 2011, les transferts reçus par les ménages sénégalais sont estimés à 588 milliards de FCFA contre 232,1 milliards FCFA pour les transferts versés par ces ménages. Ces transferts sont de deux types (en nature et en espèce). Les transferts en espèce, qu'ils soient versés ou reçus, sont les plus fréquents. D'après les principales voies de transferts reçus, le « main-à-main » reste la voie la plus utilisée par les ménages. Il en est de même pour les transferts versés. La plupart des transferts reçus comme versés sont occasionnels. En termes de montant, la valeur des transferts reçus sous forme régulière est supérieure à celle des transferts reçus sous forme occasionnelle contrairement aux transferts versés où la valeur de la forme régulière est inférieure à celle occasionnelle. La valeur de ces différents types de transferts comme la population des bénéficiaires ou des expéditeurs sont inégalement réparties selon le milieu de résidence.

Par ailleurs, la valeur des revenus des ménages provenant d'autres sources que les transferts et l'emploi est évaluée à 236,3 milliards de FCFA. Ce montant est inégalement réparti selon certaines caractéristiques socio-économiques des ménages. La plupart du montant de ces revenus sont détenus par les ménages résidants dans la capitale urbaine du Sénégal (soit 161,7 milliards de FCFA contre 49 milliards FCFA pour le milieu urbains hors Dakar et 25,6 milliards FCFA pour le milieu rural).

Chapitre 11 : DIMENSION SOCIOCULTURELLE DU CHEF DE MENAGE

Ndèye Binta DIEME & Macoumba DIOUF

Le monde est aujourd'hui de plus en plus secoué par des crises économiques, politiques et environnementales. A cet effet, il est important de voir la dimension socioculturelle des populations. La dimension socioculturelle est appréhendée dans ce chapitre à travers trois thèmes principalement : la religiosité, la parité et la sécurité du milieu de vie.

S'agissant plus spécifiquement de la parité, dans la plupart des pays, des efforts sont faits pour réduire les inégalités entre les hommes et les femmes dans tous les domaines, en particulier l'emploi. C'est ainsi par exemple qu'au Sénégal des mesures sont prises pour une plus grande représentativité des femmes au sein des institutions étatiques telle que l'Assemblée nationale. La parité y est aujourd'hui intégrale.

L'enquête ESPS-II s'est donc attachée à recueillir les opinions des populations par rapport à ces différents thèmes ainsi que leur impact dans leur vie quotidienne. Il sera ainsi abordé tour à tour la religion, la perception de la parité ainsi que l'insécurité.

11.1. Religiosité

En Afrique, en particulier au Sénégal, la religion occupe une place très importante, et est souvent utilisée pour justifier certaines pratiques telles que le mariage précoce et l'excision.

11.1.1. Pratique religieuse à travers les offices

Les offices religieux obligatoires diffèrent selon la religion. Dans la religion chrétienne, l'essentiel des offices se déroule à l'église sous la direction d'une autorité religieuse.

Est généralement considéré comme pratiquant un chrétien qui fréquente une fois par semaine ou au moins une fois par mois, un lieu de culte. Les chrétiens qui n'assistent jamais aux offices à l'église ou qui y prennent part aux prières seulement lors des cérémonies et des grandes fêtes sont considérés comme des non pratiquants tandis que ceux s'y rendant de temps en temps ou quelques fois dans l'année sont des pratiquants occasionnels.

Quant aux musulmans, les offices religieux, au nombre de cinq, sont obligatoires quotidiennement et ne nécessitent pas de se rendre à la mosquée pour les effectuer.

Un écart en matière de pratique entre les deux religions s'observe sur les tableaux ci-dessous. En effet, la pratique des offices religieux est différente selon la religion. Chez les musulmans, quel que soit le sexe du chef de ménage, la pratique quotidienne de tous les offices est plus forte tandis que chez les chrétiens, l'essentiel des pratiquants effectuent les offices au moins une fois par semaine.

Quelle que soit la religion, les hommes sont plus réguliers dans la pratique des offices. Chez les musulmans, près de 73,5% prient au moins une fois par semaine dont 39,0% effectuent tous les offices tous les jours. En ce qui concerne les femmes, seulement 51,4% d'entre elles peuvent être considérées comme pratiquantes dont 18,5% sont plus ferventes. Près du tiers ne pratiquent presque jamais ou s'y attèlent seulement lors des cérémonies religieuses.

Dans des proportions moindres, le constat est quasi identique en ce qui concerne la religion chrétienne. En effet, 79,1% des hommes contre 66,9% des femmes effectuent au moins un office par semaine. Moins de 10%, quel que soit le sexe s'y attèlent tous les jours. Toutefois il faut signaler que 20,9% des femmes effectuent leurs offices plus d'une fois par semaine au moment où la moitié des hommes le font une fois par semaine (50,2%).

Tableau 11.1. Répartition des chefs de ménage selon la fréquence des offices religieux, le sexe et la religion déclarée

| Fréquence des offices religieux | Masculin | Féminin | Ensemble |
|----------------------------------|----------|---------|----------|
| Islam | | | |
| tous les offices, tous les jours | 39,0 | 18,5 | 33,4 |
| quelques offices, tous les jours | 12,5 | 10,2 | 11,9 |
| plus d'une fois par semaine | 8,8 | 7,2 | 8,4 |
| une fois par semaine | 13,2 | 15,5 | 13,8 |
| une fois par mois | 1,8 | 1,7 | 1,8 |
| seulement lors des fêtes | 5,3 | 11,7 | 7,1 |
| une fois par an | 2,4 | 4,4 | 2,9 |
| occasionnellement, mais souvent | 11,2 | 16,5 | 12,7 |
| presque jamais | 5,7 | 14,3 | 8,1 |
| Total | 100 | 100 | 100 |
| Christianisme | | | |
| tous les offices, tous les jours | 9,6 | 5,3 | 7,8 |
| quelques offices, tous les jours | 10,4 | 10,1 | 10,3 |
| plus d'une fois par semaine | 8,9 | 20,9 | 13,9 |
| une fois par semaine | 50,2 | 30,7 | 42,1 |
| une fois par mois | 4,5 | 3,4 | 4,0 |
| seulement lors des fêtes | 7,9 | 13,1 | 10,1 |
| une fois par an | 1,9 | 1,9 | 1,9 |
| occasionnellement, mais souvent | 4,3 | 14,6 | 8,6 |
| presque jamais | 2,3 | 0,0 | 1,4 |
| Total | 100,0 | 100,0 | 100,0 |

Source: ESPS-II, ANSD, Dakar, Sénégal.

11.1.2. Offices religieuses et milieu de résidence

La prise en compte du milieu de résidence fait apparaître des profils différents. On constate, en effet, que les ruraux sont bien plus nombreux à pratiquer quotidiennement tous les offices que les résidents du milieu urbain en particulier ceux de la région de Dakar. Il semblerait que la pratique religieuse soit moins importante à Dakar qu'ailleurs. Cette zone enregistre la plus faible proportion de personnes pratiquant de manière régulière tous les offices par jour (17,2% contre 44,6% en campagne et 26,2% dans les autres villes). D'ailleurs, on y observe la plus forte fréquence de pratiquants occasionnels et de non pratiquants. Seulement la moitié des chefs de ménage (50,9%) y résidant effectuent au moins un office par semaine contre respectivement 68,0% et 79,9% de ceux résidant dans les autres villes et en milieu rural, zones les plus pauvres du pays.

Tableau 11.2. Répartition des chefs de ménage selon la fréquence des offices religieux et le milieu de résidence

| Fréquence des offices religieux | Dakar urbain | Autres villes | Rural | Total |
|--|---------------------|----------------------|--------------|--------------|
| tous les offices, tous les jours | 17,2 | 26,2 | 44,6 | 31,8 |
| quelques offices, tous les jours | 10,6 | 13,8 | 11,6 | 11,7 |
| plus d'une fois par semaine | 7,8 | 9,1 | 9,2 | 8,7 |
| une fois par semaine | 15,3 | 18,9 | 14,5 | 15,7 |
| une fois par mois | 3,1 | 1,2 | 1,4 | 1,9 |
| seulement lors des fêtes | 9,0 | 10,3 | 4,7 | 7,3 |
| une fois par an | 4,2 | 3,7 | 1,5 | 2,8 |
| occasionnellement, mais souvent | 17,1 | 12,4 | 8,9 | 12,4 |
| pratiquement jamais | 15,7 | 4,4 | 3,5 | 7,8 |
| Total | 100 | 100 | 100 | 100 |

Source: ESPS-II, ANSD, Dakar, Sénégal.

11.1.3. Religion et vie quotidienne

L'essentiel de la population sénégalaise se réclame d'une religion, généralement l'islam. De sorte que l'on constate effectivement la quasi-inexistence de personnes sans religion ou athée au sein de la population. En effet, même lorsque la pratique religieuse n'est pas assidue, la foi religieuse et Dieu occupent une place très importante dans la vie des populations.

Ainsi, quel que soit le sexe du chef de ménage ou son milieu de résidence, on s'aperçoit que pratiquement tous estiment que la religion et Dieu sont importants dans leur vie, voire très importants dans plus de 90% des cas.

Tableau 11.3. Répartition des chefs de ménage selon la place de la religion dans leur vie et le milieu de résidence

| Place de la religion | Dakar urbain | Autres villes | Rural | Total |
|-----------------------------|---------------------|----------------------|--------------|--------------|
| très importante | 82,0 | 90,9 | 91,0 | 88,0 |
| importante | 17,9 | 9,0 | 8,5 | 11,8 |
| peu importante | 0,1 | 0,1 | 0,4 | 0,2 |
| pas du tout importante | 0,0 | 0,0 | 0,1 | 0,0 |
| Total | 100,0 | 100,0 | 100,0 | 100,0 |

Source: ESPS-II-2011, ANSD, Dakar, Sénégal.

Or comme constater plus haut, près du tiers des chefs de ménage ne sont pas assidus dans les offices religieux. Ce fait met en relief un certain paradoxe, non comparable toutefois, à ce que l'on observe en occident, puisque l'appartenance à une religion n'est certes pas suivie d'une pratique régulière, il n'en demeure pas moins un certain attachement à la divinité et à la religion. Cela d'autant plus que, quel que soient le milieu de résidence et le sexe du chef de ménage, seuls moins de 2% des individus interrogés estiment que la foi religieuse ne fait pas partie des qualités qu'un parent doit inculquer à ses enfants.

Tableau 11.4. Répartition des chefs de ménage selon la place de Dieu dans leur vie et le milieu de résidence

| Place de Dieu | Dakar urbain | Autres villes | Rural | Total |
|-----------------------|---------------------|----------------------|--------------|--------------|
| très important | 88,9 | 92,0 | 92,6 | 91,3 |
| important | 10,8 | 7,9 | 7,1 | 8,5 |
| peu important | 0,4 | 0,1 | 0,2 | 0,2 |
| pas du tout important | 0,0 | 0,0 | 0,0 | 0,0 |
| Total | 100,0 | 100,0 | 100,0 | 100,0 |

Source: ESPS-II-II 2011, ANSD, Dakar, Sénégal.

11.2. Perception de la parité

La question de la parité est de plus en plus débattue dans les sociétés, généralement en relation avec la sous représentation des femmes dans les instances dirigeantes, dans le milieu professionnel, ou pour évoquer les disparités de traitement entre hommes et femmes dans le milieu professionnel en termes de salaires et autres avantages. En effet, à diplôme ou charge de travail égal, les femmes étaient généralement moins bien payées que les hommes.

Aujourd'hui de plus en plus de voix s'élèvent contre ces « injustices ». Au Sénégal une loi a été promulguée en vue de promouvoir l'égalité entre les sexes. Toutefois, il demeure un facteur important à prendre en compte dans toute tentative de changement ou de révolution, à savoir la réceptivité des populations. En effet, l'un des obstacles de taille est le statut de la femme dans les sociétés traditionnelles, c'est ce qui influe le plus sur la perception du rôle de chacun dans la vie communautaire. Tout changement dans ce sens est assujéti à une modification de la perception du rôle social de la femme.

Ainsi, pour essayer d'appréhender la perception de la parité auprès des populations, différentes questions ont été posées sur des thèmes cruciaux tels que l'emploi et l'éducation.

11.2.1. Parité et emploi

A la question de savoir s'il faudrait privilégier les hommes en cas de manque d'emplois, 54% des chefs de ménage de sexe masculin ont répondu par l'affirmative contrairement à leurs homologues de sexe féminin. La majorité des femmes ne sont pas d'accord avec cette affirmation (près de 70%). Il s'agit pour l'essentiel de femmes très instruites (91,7% parmi celles ayant un niveau secondaire et 90,0% pour le niveau supérieur) ou ayant un niveau primaire (69,0%). En ce qui concerne, les femmes sans instruction, on note une égalité quasi parfaite avec les hommes pour ce qui est des réponses à cette question.

Il est à noter que quel que soit le niveau d'instruction, la proportion de femmes en désaccord avec la préférence masculine en matière d'emploi est plus élevée que chez les hommes. Ces derniers se distinguent en effet par un écart relativement réduit selon le niveau d'instruction en ce qui concerne la proportion de personnes contre la préférence masculine en période de chômage. Toutefois, les hommes les plus instruits (secondaire et supérieur) en sont les plus hostiles. Parmi ceux ayant un niveau supérieur, plus de la moitié n'est pas de cet avis.

Il semblerait donc que le niveau d'instruction et le sexe influent sur la perception de la parité en matière d'emploi. Les hommes sont certes bien plus favorables à cette sélection en ce qui concerne l'emploi, puisqu'à niveau d'instruction égal, la proportion de femmes contre cette affirmation est de loin plus importante.

Toutefois, pour tout sexe confondu, l'absence d'instruction semble favoriser les disparités sur ce point.

Graphique 11.1. Proportion de chefs de ménage réfractaires à la préférence masculine en matière d'emploi selon le niveau d'instruction et le sexe

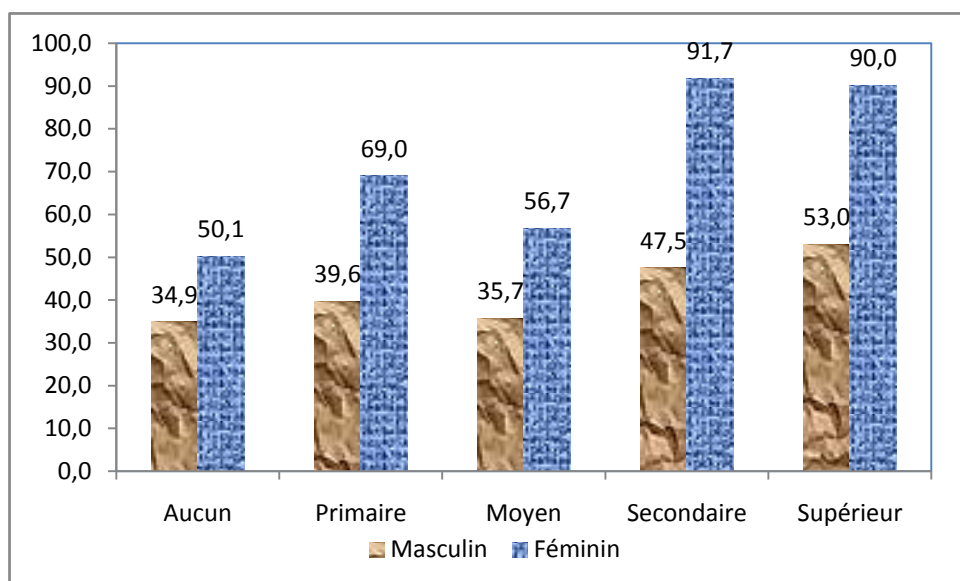

Source: ESPS-II-II 2011, ANSD, Dakar, Sénégal.

Le milieu de résidence semble avoir une faible incidence sur l'opinion des individus en ce qui concerne la parité en matière d'emploi. En effet, malgré un écart assez faible, Dakar et les autres villes concentrent les plus fortes proportions de personnes réfractaires à cette préférence masculine en cas de pénurie d'emplois. Toutefois, cette proportion est bien plus forte dans les autres villes qu'à Dakar.

Graphique 11.2. Proportion de chefs de ménage réfractaires à la préférence masculine en matière d'emploi selon le milieu de résidence

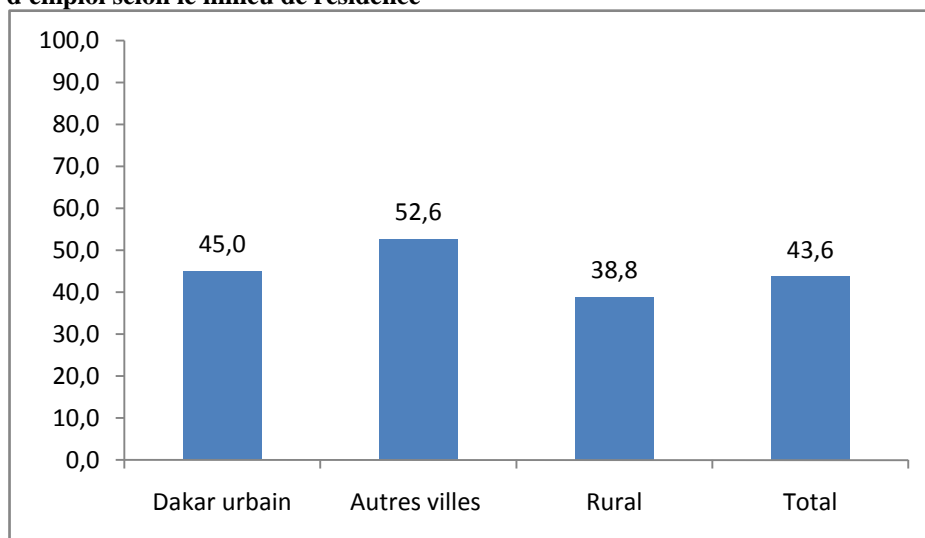

Source: ESPS-II-II 2011, ANSD, Dakar, Sénégal.

11.2.2. Vie sociale

L'opinion des chefs de ménage a été testée sur un certain nombre de questions telles que le leadership des femmes et l'éducation.

Dans la plupart des sociétés, la femme est dévolue à la gestion de son foyer. Très peu de femmes exerçaient un emploi salarié. Avec l'évolution de la société, les femmes sont de plus en plus présentes non seulement sur la scène politique, mais également au sein des entreprises et un certain nombre d'entre elles mènent des études universitaires.

Pour autant selon le domaine, l'égalité entre les sexes est loin d'être admise dans l'opinion. En effet, les femmes sont le plus souvent perçues comme en situation d'infériorité par rapport aux hommes. Ainsi, à la question de savoir si le fait d'être femme au foyer est aussi gratifiant qu'avoir un emploi salarié, 41% des hommes ont répondu par la négative contre 53% des femmes. C'est en milieu rural et, dans une moindre mesure, à Dakar, que l'on recense la plus grande proportion de personnes favorables à cette idée. Il en est de même de l'affirmation selon laquelle, les hommes sont meilleurs leaders politiques que les femmes.

Cependant, selon le milieu de résidence et le sexe des individus, il semblerait que la majorité d'entre eux, en particulier les femmes et les citadins, ne soient pas d'avis que les études universitaires soient plus importantes chez les hommes. Le constat est identique en matière de gestion des entreprises.

Tableau 11.5. Proportions de chefs de ménage en désaccord avec quelques affirmations selon le milieu de résidence et le sexe

| Caractéristiques | Etre une femme au foyer est aussi gratifiant qu'avoir un emploi salarié | Comparés aux femmes, les hommes sont de meilleurs leaders politiques | Les études universitaires sont plus importantes pour les hommes comparés aux femmes | Comparés aux femmes, les hommes sont de meilleurs gestionnaires d'entreprises |
|--------------------------|---|--|---|---|
| Lieu de résidence | | | | |
| Dakar urbain | 46,6 | 48,7 | 65,0 | 65,6 |
| Autres villes | 53,0 | 58,9 | 71,7 | 63,9 |
| Rural | 38,8 | 43,3 | 59,2 | 51,8 |
| Sexe | | | | |
| Masculin | 40,9 | 43,5 | 60,0 | 53,4 |
| Féminin | 52,5 | 60,1 | 72,7 | 72,6 |
| | | | | |
| Total | 44,2 | 48,2 | 63,6 | 58,8 |

Source: ESPS-II, ANSD, Dakar, Sénégal.

11.3.L'insécurité

11.3.1. Perception de la sécurité du milieu de résidence

Ces dernières années, on assiste à la recrudescence des agressions et des vols, notamment les vols à l'arrachée. Cela est principalement lié à la dégradation de l'économie ayant induit un fort taux de chômage dans le pays. L'ESPS-II s'est également intéressée à cette question. Elle a ainsi permis de constater qu'une bonne partie des chefs de ménage, pour l'essentiel des femmes, ne se sentent pas en sécurité dans leur localité de résidence. En effet, 49,4% des chefs de ménage interrogés considèrent que leur localité est peu sûre, 57,2% des femmes sont concernées contre 46,3% des hommes. Toutefois cette insécurité est bien plus perceptible en milieu urbain, en particulier à Dakar où seulement 27% des chefs de ménages interviewés font confiance à leur voisinage.

Graphique 11.3. Proportion de chefs de ménage qui ne se sentent pas en sécurité dans leur localité selon le sexe

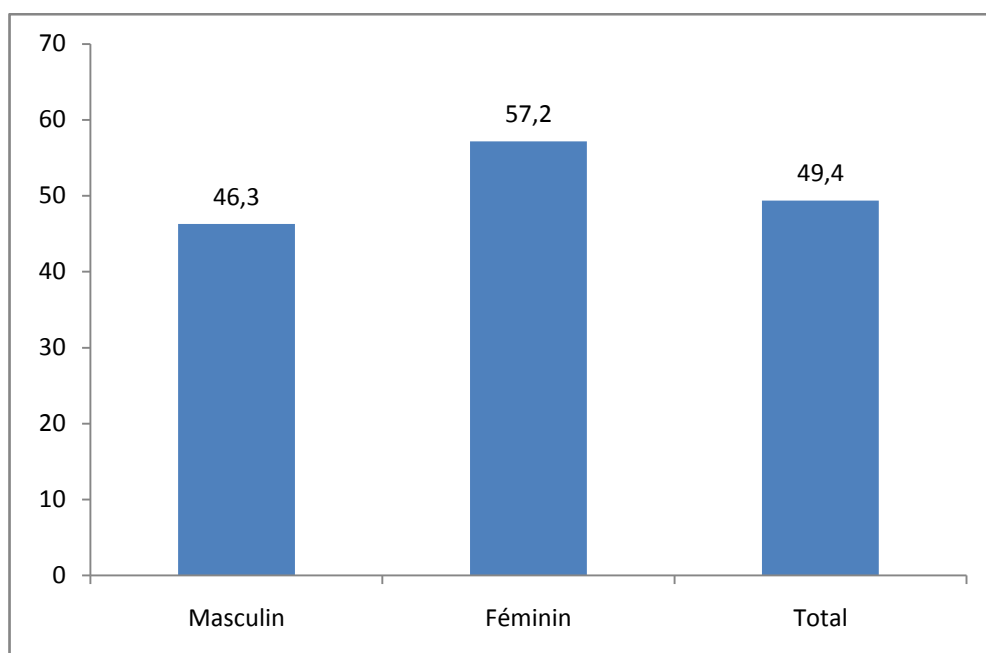

Source: ESPS-II, ANSD, Dakar, Sénégal.

Selon le milieu de résidence, le sentiment d'insécurité est beaucoup plus accentué dans Dakar urbain. En effet, la très grande majorité des chefs de ménages qui y vivent (73,2%) ne se sentent pas en sécurité, comparativement à 50,8% dans les autres centres urbains et 31,6% en monde rural.

Graphique 11.4. Proportion de chefs de ménage qui ne sentent pas en sécurité dans leur localité selon le milieu de résidence

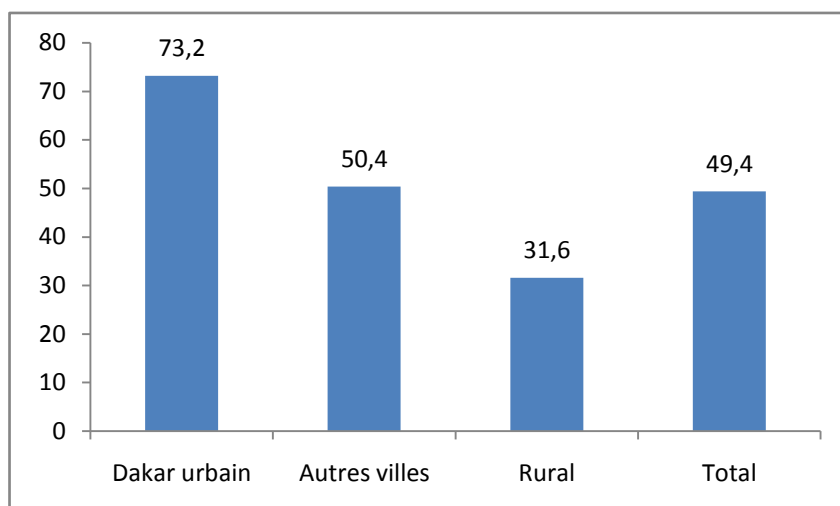

Source: ESPS-II, ANSD, Dakar, Sénégal.

11.3.2. Agression ou vol

Volaille et bétail constituent les principales pertes subies par les ménages lors des agressions qu'ils subissent en milieu rural et dans une moindre mesure dans les autres villes. A Dakar urbain, par contre, les agressions portent surtout sur l'équipement domestique et dans une moindre mesure sur les finances. Il est important de noter que les agressions sexuelles sont rares voire quasi nulles en particulier en milieu urbain. C'est dire que l'essentiel des pertes subies résultent de vols.

Tableau 11.6. Répartition des personnes victimes d'une agression ou d'un vol selon le milieu de résidence et la nature de la perte subie

| Pertes subies | Dakar urbain | Autres villes | Rural | Total |
|-----------------------|---------------------|----------------------|--------------|--------------|
| argent | 19,5 | 14,5 | 8,0 | 13,7 |
| bijoux | 5,1 | 6,2 | 3,3 | 4,4 |
| volaille/bétail | 0,6 | 28,5 | 53,1 | 27,7 |
| produits agricoles | 0,0 | 1,2 | 4,6 | 2,2 |
| matériel roulant | 1,4 | 4,6 | 3,5 | 2,8 |
| équipement domestique | 35,4 | 15,4 | 8,2 | 20,7 |
| agression sexuelle | 0,0 | 0,1 | 0,8 | 0,4 |
| autre | 37,9 | 29,5 | 18,5 | 28,1 |
| Total | 100 | 100 | 100 | 100 |

Source: ESPS-II-II 2011, ANSD, Sénégal.

11.3.3. Lieu d'agression

Quelle que soit la victime considérée, on note que l'essentiel des agressions sont subies au sein même du domicile, ce qui tend à confirmer l'idée précédemment émise selon laquelle l'essentiel des pertes font suite à des vols. En effet que l'on se situe en ville ou en milieu rural, les agressions subies dans son propre domicile représentent plus de 50% des cas. Les fréquences les plus fortes s'observent en milieu urbain, en particulier dans les autres villes.

Toutefois, les agressions dans les transports publics sont plus fréquentes à Dakar tandis que celles ayant lieu en pleine rue s'observent le plus souvent en milieu rural. Malgré tout, leur fréquence est loin d'égaler celles des agressions ayant lieu au domicile des différentes victimes quel que soit le milieu de résidence.

Tableau 11.7. Répartition des personnes victimes d'une agression ou d'un vol selon le milieu de résidence et le lieu de l'agression/vol

| Lieu d'agression/ vol | Dakar urbain | Autres villes | Rural | Total |
|------------------------------|---------------------|----------------------|--------------|--------------|
| dans la rue | 2,8 | 4,7 | 18,4 | 10,0 |
| dans le transport public | 14,5 | 2,5 | 2,1 | 7,5 |
| dans un lieu public | 8,1 | 4,1 | 7,8 | 7,5 |
| dans son propre domicile | 71,8 | 82,6 | 50,0 | 63,4 |
| dans un autre endroit | 2,8 | 6,1 | 21,8 | 11,7 |
| Total | 100 | 100 | 100 | 100 |

Source: ESPS-II-II 2011, ANSD, Sénégal.

11.3.4. Signalement de l'agression

A la suite d'une agression, il est très souvent conseillé de se rapprocher des structures mises en place par la société pour protéger ou défendre les populations. Toutefois au Sénégal, cela ne se fait pas systématiquement (tableau 11.8). En effet, les victimes font très souvent appel au voisinage ou à d'autres structures plutôt que de saisir directement la police ou les instances traditionnelles. Comme on peut le constater, quel que soit le milieu de résidence, la police se situe à la troisième position parmi les instances auxquelles les agressions sont signalées. Elle est privilégiée par rapport aux autorités traditionnelles et aux associations locales (quartier ou village).

Les populations ont très souvent tendance à se faire justice eux-mêmes, le plus souvent avec l'aide des voisins. Généralement ces derniers sont parmi les premiers interpellés dans les cas de vols en particulier. Ce moindre recours à la police, en particulier dans le milieu rural, pourrait ainsi s'expliquer.

C'est dire que, la proximité constitue un facteur non négligeable, en ce qui concerne le signalement des agressions.

Tableau 11.8. Répartition des personnes victimes d'une agression ou d'un vol selon le milieu de résidence et le signalement de l'agression

| Signalement de l'agression: | Dakar urbain | Autres villes | Rural | Total |
|------------------------------------|---------------------|----------------------|--------------|--------------|
| police | 21,6 | 22,9 | 13,0 | 17,9 |
| autorités traditionnelles | 0,0 | 2,8 | 19,1 | 8,9 |
| association de quartier/village | 0,0 | 0,9 | 7,1 | 3,3 |
| autre | 47,7 | 26,3 | 38,4 | 40,9 |
| Total | 100 | 100 | 100 | 100 |

Source: ESPS-II –II 2011, ANSD, Sénégal

En définitive, l'ESPS-II à travers ce volet dimension socioculturelle du chef de ménage a permis de passer en revue des thèmes très en vue dans le monde. On a ainsi pu constater qu'au Sénégal, contrairement à d'autres pays, la religion tient une place très importante, et ce malgré une fréquence assez disparate dans la pratique. Il pourrait s'agir des aspects contribuant fortement à la stabilité du pays malgré la coexistence d'ethnies, voire de cultures différentes.

Par ailleurs, malgré une avancée dans la représentation des femmes au niveau des institutions étatiques, le principe de la parité n'est encore ancré dans la société. Cela n'est d'ailleurs pas surprenant puisque la religion islamique, dont l'essentiel de la population se réclame distingue effectivement le rôle de chaque sexe. Toutefois, du fait de la croissance de la scolarisation, en particulier des filles, on pourrait s'attendre dans les années à venir à une modification de la perception de la parité dans la société sénégalaise, ceci d'autant plus que, de plus en plus de femmes occupent des postes de cadre au même titre que les hommes.

En ce qui concerne l'insécurité, la croissance rapide de la population alors que la situation économique ne s'améliore guère contribue à créer les conditions du développement de la délinquance. La réduction de la pauvreté, un des objectifs du millénaire pour le développement, contribuerait à réduire les inégalités entre les individus, et par la même les vols et agressions.

Chapitre 12 : CHANGEMENTS CLIMATIQUES, CHOCS ET STRATEGIES D'ADAPTATION

Cheikh T. NDIAYE & Ndèye Binta DIEME

En matière de changements climatiques, il est souvent attendu quatre grandes modifications climatiques pour l'Afrique de l'Ouest : augmentation des températures; plus grande variabilité de la pluviométrie ; élévation du niveau de la mer ; et accélération des événements extrêmes (UCW, 2011). Un changement climatique se traduit donc par une modification durable du climat global de la Terre ou de ses divers climats régionaux. Ces changements peuvent être dus à des processus intrinsèques à la Terre, à des influences extérieures ou, plus récemment, aux activités humaines. Quelle que soit l'origine, il met les populations dans des situations de vulnérabilité, en ce sens qu'il peut avoir un impact sur les secteurs sensibles aux aléas du climat, notamment l'agriculture. Ces effets peuvent se traduire par une aggravation des situations de pauvreté en l'absence de mécanismes de protection sociale adéquats. Il constitue ainsi une grave menace, non seulement sur l'environnement mais aussi et surtout sur le développement social et la réduction de la pauvreté.

Avec la deuxième enquête de suivi de la pauvreté au Sénégal (ESPS-II, 2011), on dispose d'un volet relatif à la perception des effets du climat sur la vie des individus. Ce chapitre vise par conséquent à présenter les principaux résultats liés à ce phénomène. La première partie est consacrée aux changements climatiques. La deuxième partie traite des principaux chocs subis par le ménage au cours de ces dernières années. Par choc on entend un changement brusque survenu dans la vie du ménage ou des individus.

12.1. Perceptions des changements de l'environnement

12.1.1. Changements observés

La question relative aux changements survenus dans les localités au cours des cinq dernières années permet d'avoir une idée de la perception des populations des effets du climat sur leur environnement, leur milieu de vie. Elle a ainsi permis de constater que, à quelques exceptions près, le milieu urbain est très peu affecté par les changements climatiques. Les plus faibles proportions de personnes ayant perçu des changements au cours des cinq dernières années concernent la baisse de la production halieutique et l'augmentation de la pollution de l'air. Ces problèmes semblent toutefois bien plus ressentis à Dakar que dans les autres villes du pays.

C'est en milieu rural qu'il est perçu le plus grand nombre de changements. En effet, la pollution de l'air, la baisse de la production halieutique et, dans une moindre mesure, l'avancée de la mer y sont certes moins ressentis, toutefois la recrudescence des insectes nuisibles sur les plantes, des maladies sur les animaux ainsi que la faible fertilité des sols sont les principaux problèmes évoqués. Plus de 70% des personnes estiment que leur localité est affectée dont au moins les 10% de manière très importante. La déforestation, une production agricole plus erratique, l'aridité et l'érosion des sols sont également évoquées dans plus de 60% des cas. Un peu plus de 50% évoquent les feux de brousse. Il semblerait donc que les principaux changements perçus par les populations concernent principalement l'agriculture et l'élevage, qui sont d'ailleurs le plus souvent pratiqués en milieu rural. Dans la plupart des cas, elles dépendent essentiellement des phénomènes naturels, telle que la pluie, de sorte que tout changement aussi minime qu'il soit y est ressenti.

Dans ces conditions, on comprend facilement la différence qui existe entre les milieux urbain et rural en ce qui concerne le type de problème perçu. Les centres urbains semblent être plus touchés par la pollution atmosphérique et la baisse de la production halieutique.

Tableau 12.1. Proportion de la population considérant que les changements ont affecté de manière importante et très importante les localités au cours des cinq dernières années selon le milieu de résidence

| Changements | Dakar | Autres villes | Rural | Total |
|---|-------|---------------|-------|-------|
| Feux de brousse | 1,5 | 17,2 | 51,6 | 27,4 |
| Déforestation, moins d'arbres | 14,9 | 32,2 | 67,5 | 42,3 |
| Production agricole plus souvent erratique | 6,1 | 33,1 | 65,8 | 38,7 |
| Baisse de la production halieutique | 46,7 | 42,7 | 39,0 | 42,4 |
| Air plus pollué | 54,0 | 42,1 | 30,1 | 40,8 |
| Cours d'eau, rivières, lacs pollués | 6,6 | 22,8 | 31,7 | 21,2 |
| Baisse du niveau des cours d'eau, rivières, lacs | 4,3 | 18,2 | 37,0 | 21,9 |
| Sol plus sec | 7,4 | 32,0 | 61,9 | 37,1 |
| Sol moins fertile | 8,3 | 36,4 | 70,9 | 42,3 |
| Plus d'érosion des sols que par le passé | 8,5 | 32,8 | 61,7 | 37,5 |
| Plus d'insectes nuisibles sur les plantes que par le passé | 8,2 | 36,1 | 73,5 | 43,4 |
| Plus de maladies qui affectent les animaux que par le passé | 6,2 | 33,0 | 80,5 | 45,2 |
| Avancées de la mer | 19,6 | 15,6 | 14,4 | 16,5 |
| Inondations des surfaces cultivables | 7,1 | 19,8 | 32,2 | 21,0 |
| Pluies hors saison | 2,7 | 12,5 | 32,4 | 18,2 |

Source: ESPS-II, ANSD, Dakar, Sénégal.

12.1.2. Principales causes

Un certain fatalisme des populations est à noter en ce qui concerne les principales causes de changements observés dans les localités. En effet, quel soit le milieu de résidence la volonté de Dieu est très souvent évoquée au titre des causes de ces changements. On peut y adjoindre, en milieu rural, le phénomène des feux de brousse.

La deuxième raison généralement évoquée en milieu rural est liée à l'exploitation forestière. En milieu urbain et en particulier à Dakar, la faible planification, la mauvaise gestion de l'environnement et la pollution sont le plus souvent évoqués.

Quel que soit le milieu de résidence, il semblerait que les populations associent les différents problèmes précédemment évoqués à la mauvaise gestion de l'environnement.

En somme, on constate ainsi qu'en fonction des réalités propres à chaque milieu de résidence, les raisons évoquées comme étant à l'origine des changements relevés ne sont pas toujours identiques. Toutefois, il est à noter qu'en définitive, cette disparité n'est que relative, puisque mise à part l'explication divine, les raisons évoquées sont généralement associées à l'activité humaine, qu'il s'agisse par exemple de l'exploitation forestière, de la pollution voire de la gestion de l'environnement.

Dakar et les autres villes qui sont par ailleurs moins économiquement défavorisés par rapport aux zones rurales ne souffrent pas des mêmes préoccupations. Cela se reflète sur les facteurs cités. L'importance de la religion dans la vie des individus, quel que soit le milieu de résidence, pourrait expliquer ce fatalisme, associant tout événement survenant dans leur vie à la volonté divine.

Tableau 12.2. Principales raisons des changements constatés selon le milieu de résidence

| Principales raisons du changement climatique | Dakar | Autres villes | Rural | Total |
|--|-------|---------------|-------|-------|
| 1^{ère} raison | | | | |
| Feux de brousse | 6,4 | 9,7 | 25,8 | 16,1 |
| Exploitation forestière | 7,8 | 14,9 | 16,5 | 13,3 |
| Utilisation du bois pour la cuisine | 2,5 | 8,2 | 9,8 | 7,0 |
| Exode rural | 18,9 | 10,3 | 5,5 | 11,0 |
| pollution de l'air du fait des activités industrielles | 15,8 | 12,5 | 2,9 | 9,2 |
| Faible/mauvaise planification | 9,9 | 4,8 | 2,9 | 5,6 |
| Faible/mauvaise gestion de l'environnement | 11,5 | 11,3 | 5,9 | 8,8 |
| Volonté de Dieu | 27,2 | 28,2 | 30,6 | 29,0 |
| 2^{ème} raison | | | | |
| Feux de brousse | 3,1 | 4,0 | 12,1 | 7,5 |
| Exploitation forestière | 5,5 | 14,6 | 27,2 | 17,4 |
| Utilisation du bois pour la cuisine | 5,3 | 12,1 | 13,7 | 10,6 |
| Exode rural | 16,3 | 10,1 | 8,2 | 11,3 |
| pollution de l'air du fait des activités industrielles | 17,9 | 12,6 | 3,3 | 10,1 |
| Faible/mauvaise planification | 19,6 | 16,1 | 8,2 | 13,6 |
| Faible/mauvaise gestion de l'environnement | 18,9 | 16,2 | 13,4 | 15,8 |
| Volonté de Dieu | 13,4 | 14,2 | 13,9 | 13,8 |
| 3^{ème} raison | | | | |
| Feux de brousse | 2,5 | 2,9 | 6,7 | 4,5 |
| Exploitation forestière | 3,3 | 6,8 | 13,0 | 8,5 |
| Utilisation du bois pour la cuisine | 3,2 | 10,8 | 15,2 | 10,3 |
| Exode rural | 14,6 | 8,1 | 9,3 | 10,8 |
| pollution de l'air du fait des activités industrielles | 16,7 | 8,6 | 4,0 | 9,2 |
| Faible/mauvaise planification | 13,8 | 11,8 | 11,5 | 12,3 |
| Faible/mauvaise gestion de l'environnement | 22,7 | 28,2 | 20,1 | 22,6 |
| Volonté de Dieu | 23,2 | 22,7 | 20,2 | 21,7 |

Source: ESPS-II, ANSD, Dakar, Sénégal.

12.2. Chocs subis et solutions adoptées

12.2.1. Chocs dus au climat ou à l'environnement

Le milieu urbain apparaît très peu concerné par les chocs liés au climat ou à l'environnement cités dans le tableau 12.3. En effet, quel que soit le type de problème soulevé, le milieu rural concentre les plus fortes proportions de personnes qui se sentent concernés. La perte de récolte ou de bétail touche particulièrement le milieu rural, puisque près de 50% des personnes interrogées évoquent ces problèmes. Près du tiers se sentent concernés par la perte de revenus, tandis qu'un peu moins du quart ont soulevé la perte de leur maison ou de leurs biens. En ce qui concerne la réduction des rendements de la pêche (pêche moins fructueuse), quel que soit le milieu de résidence, à peine 5% l'évoquent comme phénomène lié aux aléas du climat. Il est possible que l'exploitation excessive des ressources halieutiques qui a résulté des accords de pêche ait relégué au second plan les causes climatiques de la baisse des rendements. Il semblerait donc que les phénomènes climatiques ou environnementaux ont des conséquences plus accentuées chez les populations dont la survie dépend du rythme des saisons.

Dans les villes où la disponibilité des infrastructures et le développement du secteur tertiaire ont contribué à rendre la vie des populations moins dépendantes des aléas climatiques, la perte de revenus constitue le principal problème évoqué. Elle touche 11% des individus dans les autres villes contre 6% à Dakar.

Tableau 12.3. Principaux problèmes liés au climat ou à l'environnement

| Chocs | Dakar | Autres villes | Rural | Total |
|---------------------------|-------|---------------|-------|-------|
| Perte de récolte | 1,2 | 5,7 | 48,3 | 23,5 |
| Perte de bétail | 1,0 | 5,7 | 48,8 | 23,6 |
| Pêche moins fructueuse | 1,9 | 5,0 | 6,0 | 4,4 |
| Perte de maison, de biens | 2,7 | 6,9 | 21,0 | 11,9 |
| Perte de revenus | 5,9 | 11,1 | 30,7 | 18,2 |

Source: ESPS-II, ANSD, Dakar, Sénégal.

12.2.2. Solutions

Les stratégies adoptées par les populations pour faire face aux difficultés induites par l'environnement diffèrent selon que l'on se situe dans une perspective à court ou long terme.

A court terme

A court terme, des décisions sont généralement prises pour faire face à l'urgence de la situation. Toutefois, on constate que, quel que soit le milieu de résidence, la résignation et un certain fatalisme priment sur toutes les autres solutions. En effet, même dans les zones les plus touchées par les phénomènes naturels, la proportion de personne sollicitant une aide divine est bien plus forte.

La vente du bétail et l'emprunt d'argent sont également assez fréquents en milieu rural. Moins de 10% choisissent la migration, qu'elle soit interne ou internationale, comme solution à court terme pour faire face au choc subi. Cette proportion est encore plus faible en ce qui concerne Dakar et les autres villes.

Tableau 12.4. Solutions de court terme adoptées par les populations pour faire face aux problèmes environnementaux

| Solutions | Dakar | Autres villes | Rural | Total |
|---|-------|---------------|-------|-------|
| Prier pour ce problème | 27,0 | 25,6 | 76,9 | 49,4 |
| Vendre son bétail | 0,9 | 2,8 | 34,2 | 16,3 |
| Vendre d'autres biens, équipements autre que le bétail | 1,2 | 2,2 | 7,3 | 4,2 |
| Déménager tout ou une partie du ménage dans une autre localité du Sénégal | 2,2 | 1,7 | 8,7 | 5,1 |
| Faire migrer un membre du ménage à l'étranger | 0,8 | 1,6 | 5,9 | 3,3 |
| Emprunter de l'argent | 6,8 | 7,9 | 33,0 | 19,1 |

Source: ESPS-II-II 2011, ANSD, Dakar, Sénégal

A long terme

Dans une optique plus durable, les solutions proposées sont très peu adaptées au milieu urbain. Partant de l'exemple de Dakar, on se rend compte, qu'en général, moins d'1% des personnes adopte les solutions présentées.

A l'inverse, dans le monde rural, la tendance est à la diversification des cultures et une modification des méthodes de cultures notamment par un usage plus important des engrais, le nivellement de la terre avant les cultures et la modification de la période de semis.

Près de 20% adoptent d'autres variétés, tandis que près de 23% choisissent de s'investir dans des activités rémunératrices autres que l'agriculture ou l'élevage. Cette dernière solution est également adoptée par près de 6% de la population des autres villes.

Tableau 12.5. Stratégies de long terme adoptées par les populations selon le milieu de résidence pour faire face aux problèmes environnementaux

| Solutions adoptées | Dakar | Autres villes | Rural | Total |
|---|-------|---------------|-------|-------|
| Changer la période de semis | 0,2 | 2,1 | 16,8 | 8,1 |
| Varier les cultures | 0,5 | 3,5 | 39,7 | 18,9 |
| Adopter d'autres variétés | 0,4 | 2,3 | 20,3 | 9,8 |
| Améliorer l'approvisionnement en eau | 0,3 | 1,4 | 11,5 | 5,6 |
| Accroître l'utilisation d'engrais | 0,6 | 2,8 | 24,6 | 11,9 |
| Terrasser (niveler) la terre avant les cultures | 0,4 | 2,7 | 20,0 | 9,8 |
| Utiliser plus d'équipements, de machines agricoles | 0,1 | 1,7 | 17,4 | 8,3 |
| Améliorer l'approvisionnement en aliments pour bétail | 0,9 | 1,8 | 15,9 | 7,9 |
| S'investir plus dans des activités rémunératrices autres que l'agriculture ou l'élevage | 1,7 | 5,9 | 22,9 | 12,1 |

Source: ESPS-II, ANSD, Dakar, Sénégal.

En définitive, on constate que les populations rurales ressentent beaucoup plus les changements survenus dans leur localité, puisque l'essentiel de leurs activités dépend des phénomènes naturels (la pluie en particulier), de sorte que toute perturbation du climat ou de l'environnement entraîne des conséquences importantes sur leur vie.

A l'état actuel des choses, la fonte des glaciers du fait du réchauffement de la planète contribue à accentuer les effets du changement de climat sur les populations rurales, en particulier, puisqu'il s'agit le plus souvent des premiers touchés par les phénomènes environnementaux. D'ailleurs, on a pu observer que les populations déplacées du fait des phénomènes climatiques (avancées de la mer, inondations, etc.) se réfugient très souvent dans les villes les plus proches. Cela contribue donc à accroître l'exode rural et par ricochet la pauvreté, puisque le plus souvent ces populations perdent la plupart de leurs ressources suite aux catastrophes naturelles subies et viennent ainsi gonfler le lot de chômeurs résidant en ville. Toutefois, il faudrait signaler que des efforts sont fournis au sein des Etats pour inciter les populations à protéger la nature et ainsi réduire le rythme de ce réchauffement de la planète, qui est en général présenté comme un phénomène naturel accéléré par l'action de l'homme.

CONCLUSION

Composé de douze chapitres, le présent rapport fournit des indicateurs sur la pauvreté monétaire, l'éducation, la santé, l'emploi, le patrimoine, la consommation des ménages et a permis de renseigner sur les perceptions qu'ont les ménages sénégalais de la pauvreté, de la gouvernance et des solutions qu'ils préconisent pour sortir du dénuement.

Si l'on en juge par l'évolution des indicateurs de pauvreté, globalement le niveau de vie des ménages sénégalais ne s'est pas significativement amélioré au cours des cinq dernières années. En effet, la pauvreté est passée de 48,3% en 2005-06 à 46,7% en 2011. Par ailleurs, de fortes différences dans les niveaux de pauvreté sont aussi observées selon les caractéristiques des ménages, le genre du chef de ménage, le niveau d'éducation et le type d'emploi ou d'occupation exercé.

Les disparités entre les pauvres et les non pauvres restent importantes si l'on s'en tient à l'analyse par les quintiles de dépenses. En effet, au niveau national, les 20% les plus riches ont effectué 37,4% des dépenses totales de consommation tandis que les 20% les plus pauvres n'ont disposé que de 6,6% alors qu'en 2005-06, l'ESPS-II-I avait trouvé que les 20% les plus riches avait effectué 40% de l'ensemble des dépenses des ménages contre 8,2% pour les 20% les plus pauvres.

Il est important de souligner que la masse d'informations collectées à travers l'enquête, ne peut être analysée de manière exhaustive dans ce rapport qui reste un rapport descriptif des principaux thématiques de l'enquête.

Ce faisant, il serait souhaitable d'envisager, des rapports régionaux qui mettront l'accent sur les particularités régionales. Aussi, en rapport avec la communauté académique, les responsables des programmes et projets de lutte contre la pauvreté, la société civile et les principaux utilisateurs, des thèmes d'analyse approfondie pourront faire l'objet d'analyses spécifiques.

ANNEXES

Annexe 1: Liste des enquêteurs de l'ESPS-II, Sénégal, 2011

| NOM | PRENOM | Statut | Durée |
|----------|-------------------------|-------------------------|-----------------|
| AGOSSA | EMILE | Enquêteur Informaticien | 4 mois 15 jours |
| AIDARA | AISSATOU | | 4 mois 15 jours |
| AW | MEISSA CELLE | Enquêteur simple | 4 mois 15 jours |
| BA | MOUHAMADOU | Enquêteur simple | 4 mois 15 jours |
| BAL | SAMBA | Enquêteur simple | 4 mois 15 jours |
| BARRO | IBRAHIMA | Enquêteur simple | 4 mois 15 jours |
| BARRY | MAMADOU SANOUSSY | Enquêteur Informaticien | 4 mois 15 jours |
| BESSANE | SAMBA CAMARA | Enquêteur Informaticien | 4 mois 15 jours |
| BEYE | COUMBA | Enquêteur simple | 4 mois 15 jours |
| BEYE | MOUSSA | Enquêteur Informaticien | 4 mois 15 jours |
| CISSE | MAGUETTE dite MAME KANY | Enquêteur simple | 4 mois 15 jours |
| CISSE | MAPENDA | Enquêteur Informaticien | 4 mois 15 jours |
| DIA | ABDOUL AZIZ | Enquêteur simple | 4 mois 15 jours |
| DIAGNE | ARONA | Chef d'équipe | 4 mois 15 jours |
| DIAGNE | BIRAMA | Enquêteur Informaticien | 4 mois 15 jours |
| DIAGNE | LEYTY | Enquêteur simple | 4 mois 15 jours |
| DIAKHATE | NAFY | Chef d'équipe | 4 mois 15 jours |
| DIAKHATE | KHADY | Enquêteur simple | 4 mois 15 jours |
| DIAKITE | BADARA | Enquêteur simple | 4 mois 15 jours |
| DIALLO | AMADOU SADIO | Enquêteur simple | 4 mois 15 jours |
| DIALLO | AWA | Enquêteur simple | 4 mois 15 jours |
| DIALLO | FATIMATOU | Enquêteur simple | 4 mois 15 jours |
| DIALLO | FATOUMATA BINTA | Enquêteur simple | 4 mois 15 jours |
| DIALLO | HAMIDOU | Enquêteur Informaticien | 4 mois 15 jours |
| DIALLO | MAMADOU SALIOU | Enquêteur simple | 4 mois 15 jours |
| DIANE | FATOU | Enquêteur simple | 4 mois 15 jours |
| DIANKHA | MAMOUR | Enquêteur Informaticien | 4 mois 15 jours |
| DIAO | OUMY | Enquêteur | 4 mois 15 jours |
| DIATTA | BERNARD MANDIOU | Enquêteur Informaticien | 4 mois 15 jours |
| DIAW | ADAMA | Chef d'équipe | 4 mois 15 jours |
| DIAW | SERIGNE MOUHAMADANE K. | Chef d'équipe | 4 mois 15 jours |
| DIAWARA | AMY | Enquêteur simple | 4 mois 15 jours |
| DIEDHIOU | GNIMA | Enquêteur simple | 4 mois 15 jours |
| DIEDHIOU | MAME FATOU | Enquêteur simple | 4 mois 15 jours |
| DIEME | BINTOU | Chef d'équipe | 4 mois 15 jours |
| DIEME | SEYNABOU | Enquêteur simple | 4 mois 15 jours |
| DIENG | KHADIM | Chef d'équipe | 4 mois 15 jours |

| | | | |
|---------|--------------------------|-------------------------|-----------------|
| DIOP | ABDOUL KHADRE DJEYLANY | Enquêteur Informaticien | 4 mois 15 jours |
| DIOP | ABDOULAYE | Enquêteur simple | 4 mois 15 jours |
| DIOP | KHADY | Chef d'équipe | 4 mois 15 jours |
| DIOP | MAME DIARRA BOUSSO | Chef d'équipe | 4 mois 15 jours |
| DIOP | MBAYE | Enquêteur simple | 4 mois 15 jours |
| DIOP | MOUSSA | Enquêteur simple | 4 mois 15 jours |
| DIOUF | ALIOU | Chef d'équipe | 4 mois 15 jours |
| DIOUF | EL HADJI MANSOUR | Chef d'équipe | 4 mois 15 jours |
| DIOUF | TABASKY | Chef d'équipe | 4 mois 15 jours |
| DIOUF | THIERNO ARONA | Enquêteur Informaticien | 4 mois 15 jours |
| DRAME | AMINATA | Chef d'équipe | 4 mois 15 jours |
| FALL | AÏSSATOU | Enquêteur Informaticien | 4 mois 15 jours |
| FALL | AMADOU | Enquêteur Informaticien | 4 mois 15 jours |
| FALL | AMINATA | Chef d'équipe | 4 mois 15 jours |
| FALL | DIADIE | Enquêteur simple | 4 mois 15 jours |
| FALL | KHADIM | Enquêteur simple | 4 mois 15 jours |
| FALL | LAMINE CODOU | Enquêteur Informaticien | 4 mois 15 jours |
| FALL | NDEYE THIARA | Enquêteur Informaticien | 4 mois 15 jours |
| FALL | PAPA ALI | Enquêteur Informaticien | 4 mois 15 jours |
| FALL | PAPA MAMADOU BALL | Chef d'équipe | 4 mois 15 jours |
| FAYE | ADAMA NDIOM | Enquêteur simple | 4 mois 15 jours |
| FAYE | ALIOUNE | Enquêteur simple | 4 mois 15 jours |
| FAYE | KHADIDIATOU BA | Chef d'équipe | 4 mois 15 jours |
| GASSAMA | ISSA | Enquêteur Informaticien | 4 mois 15 jours |
| GASSAMA | MAGATTE | Enquêteur Informaticien | 4 mois 15 jours |
| GAYE | DJIBRIL | Enquêteur simple | 4 mois 15 jours |
| GNING | MOUSSA | Chef d'équipe | 4 mois 15 jours |
| GUEYE | AMINATA | Enquêteur simple | 4 mois 15 jours |
| GUEYE | PAPA SARR | Enquêteur simple | 4 mois 15 jours |
| JANTEY | AMADOU LAMINE | Enquêteur simple | 4 mois 15 jours |
| KANDJI | MOR | Enquêteur simple | 4 mois 15 jours |
| KANOUTE | NAFY | Chef d'équipe | 4 mois 15 jours |
| KEBE | CLAIRE ARAME | Enquêteur simple | 4 mois 15 jours |
| KHOULE | FATOU | Enquêteur simple | 4 mois 15 jours |
| KONE | PEINDA | Enquêteur simple | 4 mois 15 jours |
| KOUYATE | ROKIA | Enquêteur simple | 4 mois 15 jours |
| LAM | MOHAMADOU | Chef d'équipe | 4 mois 15 jours |
| LO | BABACAR | Enquêteur simple | 4 mois 15 jours |
| LO | MOMAR SEYNI | Chef d'équipe | 4 mois 15 jours |
| LO | SOPHIE | Enquêteur simple | 4 mois 15 jours |
| MANTA | OSWALD ROBERT BAGNOTHEIN | Enquêteur simple | 4 mois 15 jours |

| | | | |
|-----------|------------------------------|-------------------------|-----------------|
| MBAYE | MBAYE SEMBENE | Enquêteur Informaticien | 4 mois 15 jours |
| MBAYE | YAYE KHADIDIA | Enquêteur simple | 4 mois 15 jours |
| MBAYE | MBENE | Chef d'équipe | 4 mois 15 jours |
| MBAYE | MOHAMED | Chef d'équipe | 4 mois 15 jours |
| MBENGUE | OUSMANE | Enquêteur Informaticien | 4 mois 15 jours |
| MBINKY | EDSON | Enquêteur Informaticien | 4 mois 15 jours |
| MINKILANE | MICHEL DEKEUCHANY | Chef d'équipe | 4 mois 15 jours |
| NDAO | AWA | Chef d'équipe | 4 mois 15 jours |
| NDAO | IBRAHIMA | Enquêteur simple | 4 mois 15 jours |
| NDIAYE | CHEIKH | Chef d'équipe | 4 mois 15 jours |
| NDIAYE | DIOR | Enquêteur simple | 4 mois 15 jours |
| NDIAYE | EL HADJI MAME THIerno MBACKE | Enquêteur simple | 4 mois 15 jours |
| NDIAYE | FALLOU | Enquêteur Informaticien | 4 mois 15 jours |
| NDIAYE | IBA | Enquêteur simple | 4 mois 15 jours |
| NDIAYE | IBRAHIMA | Enquêteur Informaticien | 4 mois 15 jours |
| NDIAYE | KHADIDIATOU | Enquêteur simple | 4 mois 15 jours |
| NDIAYE | KHALILOULAH | Enquêteur simple | 4 mois 15 jours |
| NDIAYE | NDEYE AMY | Enquêteur simple | 4 mois 15 jours |
| NDIAYE | OUMY | Enquêteur simple | 4 mois 15 jours |
| NDIAYE | SERIGNE MAMADOU F. | Enquêteur Informaticien | 4 mois 15 jours |
| NDIAYE | THIerno MOUNTAGA | Enquêteur simple | 4 mois 15 jours |
| NDIONE | MBAYE | Enquêteur simple | 4 mois 15 jours |
| NDONG | ADAMA | Enquêteur simple | 4 mois 15 jours |
| NDOYE | DIARRA | Enquêteur simple | 4 mois 15 jours |
| NDOYE | YACINE | Enquêteur simple | 4 mois 15 jours |
| NGOM | ALIOU | Enquêteur simple | 4 mois 15 jours |
| NGOM | KARIBA | Enquêteur simple | 4 mois 15 jours |
| NIANE | AISSATOU | Chef d'équipe | 4 mois 15 jours |
| NIANE | SERIGNE MBACKE | Chef d'équipe | 4 mois 15 jours |
| NIANG | ABDOURAHMANE | Chef d'équipe | 4 mois 15 jours |
| NIANG | ALIOUNE | Enquêteur Informaticien | 4 mois 15 jours |
| NIANG | DAME | Chef d'équipe | 4 mois 15 jours |
| NIANG | MAMADOU | Enquêteur simple | 4 mois 15 jours |
| NIANG | SERIGNE OUMAR | Enquêteur Informaticien | 4 mois 15 jours |
| PAYE | ADJA OULEYE | Chef d'équipe | 4 mois 15 jours |
| SADIO | BINTA | Enquêteur simple | 4 mois 15 jours |
| SAGNA | NDEYE YACINE | Chef d'équipe | 4 mois 15 jours |
| SALL | NAFI | Enquêteur simple | 4 mois 15 jours |
| SAMB | AMINA | Enquêteur simple | 4 mois 15 jours |
| SAMB | MASS | Enquêteur simple | 4 mois 15 jours |
| SAMBOU | HIPOLYTE | Chef d'équipe | 4 mois 15 jours |
| SANKARE | LALA | Enquêteur simple | 4 mois 15 jours |

| | | | |
|-----------|--------------------|-------------------------|-----------------|
| SAR | ABOUBACAR | Enquêteur Informaticien | 4 mois 15 jours |
| SECK | MOMAR TALLA | Chef d'équipe | 4 mois 15 jours |
| SENE | SEYNI DIAGNE | Enquêteur Informaticien | 4 mois 15 jours |
| SEYE | AMY | Enquêteur simple | 4 mois 15 jours |
| SEYE | CHEIKH TOURADE | Enquêteur simple | 4 mois 15 jours |
| SEYE | KHADIM | Enquêteur simple | 4 mois 15 jours |
| SIBY | ALIOU | Chef d'équipe | 4 mois 15 jours |
| SOUARE | DAOUDA | Enquêteur simple | 4 mois 15 jours |
| SOW | ARONA | Enquêteur simple | 4 mois 15 jours |
| SOW | COUMBA | Enquêteur simple | 4 mois 15 jours |
| SOW | OUMOU | Enquêteur simple | 4 mois 15 jours |
| SOW | OUSMANE | Enquêteur Informaticien | 4 mois 15 jours |
| SY | ARFANG FODE | Chef d'équipe | 4 mois 15 jours |
| SY | OUSMANE | Chef d'équipe | 4 mois 15 jours |
| TALL | MARIAME | Chef d'équipe | 4 mois 15 jours |
| TAMBADOU | BINTOU | Chef d'équipe | 4 mois 15 jours |
| THIAM | ADJIA MAME ROKHAYA | Enquêteur Informaticien | 4 mois 15 jours |
| THIAM | HAMET | Enquêteur Informaticien | 4 mois 15 jours |
| THIAM | PENDA | Chef d'équipe | 4 mois 15 jours |
| THIONGANE | MAME YACINE | Chef d'équipe | 4 mois 15 jours |
| THIONGANE | MOMAR ALY | Enquêteur Informaticien | 4 mois 15 jours |
| THIOUNE | PAPE MEISSA | Enquêteur Informaticien | 4 mois 15 jours |
| TOBOSSI | CAMILLE ADOLPHE | Enquêteur Informaticien | 4 mois 15 jours |
| TOURE | BASSIROU | Chef d'équipe | 4 mois 15 jours |
| TOURE | FATOU BINTOU | Enquêteur simple | 4 mois 15 jours |
| TOURE | MAODO MALICK | Enquêteur simple | 4 mois 15 jours |
| TOURE | MOR | Chef d'équipe | 4 mois 15 jours |
| TOURE | PAPE ALY | Enquêteur simple | 4 mois 15 jours |
| YEHOUENOU | BAKARY | Enquêteur Informaticien | 4 mois 15 jours |

Annexe 2: L'utilisation des NTIC dans l'ESPS-II

1. Contexte

Dans le cadre de la deuxième enquête de suivi de la pauvreté, L'Agence Nationale de la Statistique et de la Démographie (ANSD) a utilisé les techniques modernes de collecte et de traitement des données.

L'utilisation de cette méthodologie de collecte et de traitement a permis à l'ANSD de se départir du support papier comme outil de collecte.

Un autre intérêt est l'utilisation future de cette technologie lors de prochaines opérations similaires.

Les changements attendus dans le déroulement de cette nouvelle méthode ont concerné :

- l'activité de conception et de déroulement de l'interview ;
- la non impression des questionnaires au format papier ;
- la prise en compte immédiate de la réponse de l'enquêté en machine ;
- la disponibilité rapide des données collectées ;
- le traitement efficient des données.

2. Personnel mis en place

L'ANSD avec l'accord du principal bailleur, a procédé au recrutement de consultants, notamment deux informaticiens développeurs, un administrateur de base de données et un architecte informatique. Ce processus a fait l'objet d'un appel à candidature et les meilleurs sélectionnés ont fait l'objet d'un entretien avec un jury pour un choix définitif accepté par le bailleur.

3. Architecture technique

Avec l'utilisation de Tablet-pc, l'ANSD a réfléchi et mis en place lors d'un atelier à Mbour une architecture technique basée sur quatre niveaux de responsabilités :

- Central ;
- Chef d'équipe ;
- Informaticien enquêteur ;
- Enquêteur.

Le niveau central envoie les fichiers de travail, reçoit les grappes collectés, assure le fonctionnement continu du système global. Il est composé des acteurs suivants :

- Informaticiens d'enquêtes ;
- Consultants (architecte technique, développeurs, administrateur de base de données) ;
- Consultant chargé d'étude ;
- Agents d'apurement ;
- Experts DSDS.

Le chef d'équipe reçoit les fichiers de travail, répartie la charge de travail, effectue des interviews, vérifie les grappes collectées, suit les corrections, envoie les grappes complétées au niveau central et assure les mises à jour éventuelles.

L'informaticien enquêteur configure les machines et s'assure de l'effectivité de la connexion wifi entre tablette PC. Il assure la maintenance du matériel informatique et appuie les autres membres de l'équipe. Il envoie les données collectées du jour au siège, génère les listings de cohérence, les transfère au chef d'équipe et effectue des interviews.

L'enquêteur effectue les interviews, corrige les erreurs décelées par le chef d'équipe et celles du niveau central.

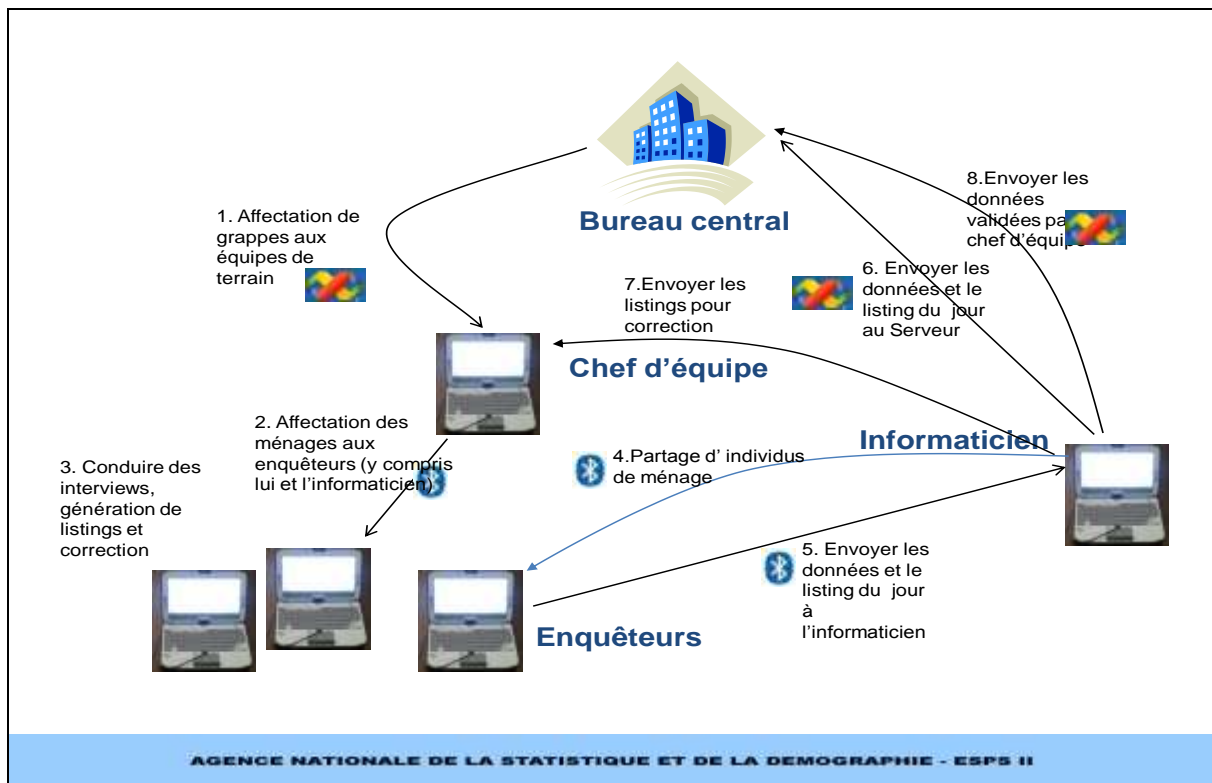

Conception de la base de données

L'échantillon de ménages sur lequel portait la deuxième enquête de suivi de la pauvreté, étant importante, il fallait mettre en place un système de gestion de base de données qui permettrait une gestion optimale des données collectées sur le terrain. Sur ce, SQL Server a été utilisée pour la conception de la base de données du questionnaire.

Conception des interfaces de collecte

Un projet mis en place par l'équipe de développement a été installé sur les différents ultra-portables qu'utilisaient les enquêteurs. Ce projet s'est basé sur le questionnaire fourni par la section Conception & Analyse et permettait aux enquêteurs de saisir directement les données en base lors des interviews sur le terrain.

Ce projet donne aux différents acteurs du système, selon leur niveau de responsabilité, la possibilité de :

- Saisir des données
- Modifier des données

- Visualiser des données
- Lancer des listings d'erreur
- Réaffecter des DR ou des ménages à d'autres enquêteurs
- Etc.

Remontée des données

Il y avait une base au niveau de chaque ultra-portable d'un enquêteur. Cette base contenait les informations collectées par l'enquêteur. Chaque semaine, les données des enquêteurs devaient être remontées au niveau de la base centrale.

Sur ce, un module de remontée sécurisé a été incorporée sur l'application de collecte. La remontée se faisait via internet.

Formation des enquêteurs

La formation des enquêteurs peut être scindée en trois parties :

- La forme adoptée
- Le contenu de la formation
- La durée de la formation

La forme, elle se divise en quatre parties :

- Formation sur les questionnaires papiers ;
- Formation sur les questionnaires électroniques :
 - Tous les agents retenus ;
 - Les superviseurs et leurs suppléants (les fonctions de supervision).
- Test de sélection des agents de collecte (QCM), 188 personnes vont faire les tests et 173 vont être retenues ;
- Une enquête pilote pour tester le dispositif.

Le contenu :

- Le remplissage des questionnaires (ménage, Individu) ;
- Les échanges de données à l'intérieur d'une équipe ;
- Les échanges de données avec le niveau central.

La durée :

- Questionnaires papiers : 4 semaines ;
- Questionnaires électroniques plus autres fonctionnalités du système : 3 semaines ;
- Enquête pilote : 3 jours.

Exportation des données vers CSPRO

Les données collectées dans le cadre de l'ESPS-II sont stockées sous format SQL dans un fichier SDF, dans les machines des enquêteurs, et sous format SQL Server 2005, au niveau de la base centrale.

Pour bien exploiter ces données dans la phase d'apurement, un programme d'exportation des données de SQL vers CSPRO est mis en place.

Le programme permet d'exporter les données reçues, vers un format exploitable sous CSPRO. Il prend en entrée le dictionnaire CSPRO du questionnaire (individu ou ménage) créé par l'équipe interne de l'ANSD, et le fichier des données de la base SQL fourni par l'équipe de développement, ou bien une base SQL Server, puis génère les données sous format CSPRO (format ASCII).

Cela a permis aux experts informaticiens d'enquête de l'ANSD de mieux suivre la qualité des données, faire des exportations dans d'autres formats comme SPSS ou STATA.

A la fin de l'exportation, un fichier de données (format CSPRO) est créé pour les ménages et un autre pour les individus.

Portail web de l'ESPS 2

Dans le cadre de l'ESPS-II, un portail web (ns.ansd.sn/esps) a été mis en place pour faciliter la coordination entre les équipes et le niveau central. Il était constitué d'un espace de téléchargement, une rubrique conseils et sécurité et un espace pour télécharger des fiches de congé.

L'espace de téléchargement était accès via un login et un mot de passe et permettait de télécharger les dernières versions de l'application.

La rubrique « conseil et sécurité » sensibilisait les enquêteurs sur l'utilisation des ultras portables et les bonnes pratiques à respecter.

La rubrique « congé » durant l'enquête permettait aux enquêteurs de télécharger des modèles de fiche de départ de congé.

4. Apurement des données

L'apurement s'est fait en plusieurs étapes s'enchainant logiquement.

Cela a commencé par l'exploration et la visualisation de données, et leur correction manuelle par les experts de l'ANSD. Ce travail a permis d'évaluer l'ampleur de la tâche puis de définir les priorités dans les corrections ultérieures à appliquer aux données.

Exploration, correction manuelle des données à l'atelier de Mbodiène

Après la fédération et la consolidation des données de la collecte, un outil de visualisation des données d'un ménage donné est mis en place. Cela permet aux experts d'apporter les corrections opportunes. La base de données a aussi été exportée en format CSPRO et SPSS, dans le but de visualiser le profil et la structure des données grâce à des tris à plat entre autres. Afin de maintenir continuellement la synchronisation des différentes sources de données, pour un workflow cohérent et efficace, les données sources (format SQL) étaient régulièrement exportées en format CSPRO et SPSS. Un système de versionning discret est également mis en place, pour la traçabilité des modifications apportées, en archivant les données par jour de travail.

Des listings d'erreurs à partir de spécifications fournies par les experts de l'ANSD étaient sortis. Voici des exemples de ces listings d'erreurs.

1. (D6=1 et D7=0), Maladie non déclarée Cas par cas (contrôler avec les variables D8, D9 et D14). Dans le cas où toutes ces variables sont nulles, corriger D6, autrement D7 manquant)
2. Absence de 12 mois ? remplacer par 0 (pour une absence de moins de 15 jours)

Correction manuelle des données par les agents d'apurement

Vue l'ampleur des corrections requises, d'anciens enquêteurs de l'ESPS-II, ont été recrutés pour effectuer des corrections manuelles sur les données à la suite de l'atelier de Mbodiène. Ces corrections se faisaient via l'application de collecte et de visualisation des données qui a été mise en place. Des listings de correction avec des directives de modification, leur ont été progressivement fournis.

En voici, quelques exemples :

1. Sortir les cas où B3<5 et B1=Epoux/Epouse ou Chef de ménage ou Père/Mère ou Beaux parents A traiter au cas par cas
2. Cas où E12=6 ou 7= et E20>10 et E25, E26, E27=missing Mettre non déclaré à E25, E26, E27

Exploration affinée des données par les experts de l'ANSD

Des groupes de travail, ont été organisés se répartissant les sections des parties Individu et Ménage du questionnaire, pour augmenter la productivité du travail. Parallèlement, selon la disponibilité des données, les corrections apportées par les agents d'apurement ont été vérifiées.

Corrections automatisées

Les corrections fastidieuses ou qui auraient requis un temps trop long, ont été dans la mesure du possible automatisées. Ces corrections automatisées ont été appliquées aux données issues des travaux des agents d'apurement. Voici des exemples de corrections automatisées apportées à la base :

1. Cas où D20=missing Mettre non déclaré (9)
2. père et mère de moins de 24 ans mettre autre parents
3. Si B3<5 => supprimer toutes les infos de FTv1 à FTv8

Imputation

La dernière étape a consisté à élaborer avec les collègues statisticien démographes des règles d'imputation qui ont permis de parfaire la qualité des données recueillies. A cette fin, des programmes d'imputation en SPSS ont été écrits et appliqués et cela a abouti à obtenir la dernière version de fichiers destinés à l'analyse.

5. Documentation de l'enquête avec le Microdata Management ToolKit

Soucieuse de sa mission de production et de diffusion des données statistiques pour les besoins du Gouvernement, des administrations publiques, du secteur privé, des partenaires au développement et du public, l'ANSD travaille sans cesse sur l'amélioration de son système de diffusion afin de permettre aux différents utilisateurs d'accéder à des informations toujours plus ciblées, fiable et réactualisées.

C'est dans ce cadre que la deuxième Enquête de Suivi de la Pauvreté au Sénégal (ESPS-II) a été documentée et archivée avec le Microdata Management Toolkit appelé Toolkit. Ce travail s'est fait avec l'aide de deux stagiaires de l'ENSAE. Elle sera mise en ligne dans le portail ANADS (Archivage National des données du Sénégal), accessible à l'adresse suivante : <http://ns.ansd.sn/nada>.

Après la documentation de l'enquête ESPS-II nous avons généré :

Le fichier Nesstar sur le quel est archivé l'ensemble des données de l'ESPS-II;

Le fichier XML qui sera utilisé pour la mise en ligne de l'enquête sur l'ANADS;

Le fichier RDF qui comporte toutes les ressources externes de l'enquête;

Le rapport de la documentation de l'enquête;

Et le Cd Rom. pour échanger et conserver les données et métadonnées.

En plus de cela nous avons mis en place une architecture conviviale pour sauvegarder toutes les données de l'ESPS-II.

REPUBLIQUE DU SENEGAL

Un Peuple – Un But – Une Foi

MINISTRE DE L'ECONOMIE
ET DES FINANCES



ENQUETE DE SUIVI DE LA PAUVRETE AU SENEGAL (ESPS-II, 2011)

CONFIDENTIEL : LES INFORMATIONS CONTENUES DANS CE DOCUMENT SONT CONFIDENTIELLES ET NE POURRONT EN AUCUN CAS ETRE UTILISEES A DES FINS DE POURSUITE JUDICIAIRE, DE CONTROLE FISCAL OU DE REPRESSION ECONOMIQUE. TOUT DEFAUT DE REPOSE OU TOUTE FAUSSE DECLARATION SERA PUNI CONFORMEMENT A LA LOI N° 2004/21 DU 21 JUILLET 2004 RELATIVE AUX OBLIGATIONS ET SECRETS EN MATIERE DE STATISTIQUE.

MAI- AOUT 2011

ENQUETE DE SUIVI DE LA PAUVRETE AU SENEGAL

(ESPS-II, 2011)

QUESTIONNAIRE INDIVIDU

| SECTION A : INFORMATIONS SUR LE QUESTIONNAIRE | |
|--|---|
| A1: REGION..... _ _ | A3 : ARRONDISSEMENT..... |
| A2: DEPARTEMENT..... _ _ | A4 : COMMUNE/CR..... |
| A5 : QUARTIER/VILLAGE..... | A7A : N° DR_RGPH _ _ |
| A6 : MILIEU (URBAIN...1 RURAL...2) _ | A7B : N° DR _ESPS-II _ _ |
| | A8 : N° DU MENAGE _ |
| A9 : NOM DU CHEF DE MENAGE..... | A11: NOMBRE DE QUESTIONNAIRES REMPLIS/NOMBRE DE MEMBRES DU MENAGES _ _ |
| A10 : N° DU QUESTIONNAIRE (DESTINE AU QUESTIONNAIRE PAPIER) _ _ | A12 : RESULTAT DE LA VISITE _ |
| A13 : DATE DE L'INTERVIEW _ _ _ _ _ 1_ 1_ | A14 : ENQUETEUR..... _ _ |
| | A15 : CONTROLEUR..... _ _ |
| OBSERVATIONS : _____ | |
| _____ | |

| RESULTAT DE LA VISITE | RESULTAT DU REMPLISSAGE |
|--|---|
| Commencé l'enquête.....1 | Complet avec 1 ^{er} ménage tiré.....1 |
| Pas de membre du ménage à la maison/ Pas d'enquête compétent.....2 | Rempli avec ménage de remplacement/refus.....2 |
| Ménage totalement absent pour une longue période.....3 | Rempli avec ménage de remplacement/ménage tiré non trouvé.....3 |
| Différé.....4 | Incomplet.....4 |
| Refusé.....5 | |
| Logement vide ou pas de logement à l'adresse.....6 | |
| Logement détruit7 | |
| Logement non trouvé8 | |
| Autre9 | |

QUESTIONNAIRE : VOLET « INDIVIDU »

Cette partie cherche à fournir des informations individuelles sur chaque membre du ménage éligible aux questions posées.

Elle comporte les sections suivantes :

- **Section B bis : Caractéristiques individuelles**
- **Section C : Education ou scolarité et alphabétisation des membres du ménage**
- **Section D : Santé ou état de santé des membres du ménage**
- **Section E : Emploi, chômage et activités domestiques des membres du ménage**
- **Section FI/FT : Migration interne, Transferts reçus et versés par les membres du ménage**
- **Section FR : Revenus hors emplois et hors transferts des membres du ménage**

SECTION B bis: CARACTERISTIQUES INDIVIDUELLES CODE RÉPONDANT A LA SECTION

| | | | | | |
|-----|--|-------------|--|---|-------------|
| B0 | NUMERO DE PERSONNE | | | | |
| B1 | QUEL EST LE LIEN DE PARENTE DE [NOM] AVEC LE CHEF DE MENAGE ? <div>Cf. CODES</div> | <div></div> | B7b | QUELLE EST L'ETHNIE DE [NOM]? <div>Cf. CODES</div> | <div></div> |
| B2 | QUEL EST LE SEXE DE [NOM] ? Masculin.....1 Féminin.....2 | <div></div> | B8 | QUELLE EST LA RELIGION DE [NOM] ? <div>Cf. CODES</div> | <div></div> |
| B3 | QUEL EST L'AGE DE [NOM] EN ANNEES REVOLUES ? <div>Si moins d'un an, inscrire 00 Si 98 ans ou plus inscrire 98 Si ne sait pas, inscrire 99</div> | <div></div> | B9 | OU VIT LE PERE DE [NOM]? <div>Dans le ménage.....1 Hors du Ménage.....2 Décédé.....3</div> <div>si B9=2 ou 3 ►► B11</div> | <div></div> |
| B4 | QUELLE EST LA SITUATION MATRIMONIALE DE [NOM]? <div>PLUS DE 7 ANS Cf. CODES</div> | <div></div> | B10 | SI B9= 1, INSCRIRE LE NUMERO DE PERSONNE DU PERE DE [NOM] | <div></div> |
| B5 | QUELLE EST LA SITUATION DE RESIDENCE ACTUELLE DE [NOM]? Résident présent.....1 Résident absent.....2 Visiteur.....3 <div>Si Visiteur ►► Personne Suivante</div> | <div></div> | B11 | OU VIT LA MERE DE [NOM]? <div>Dans le ménage.....1 Hors du Ménage.....2 Décédée.....3</div> <div>si B9=2 ou 3 ►► SECTION C</div> | <div></div> |
| B6 | QUELLE EST LA DUREE D'ABSENCE (EN MOIS) DE [NOM] AU COURS DES 12 DERNIERS MOIS? <div>Pour une absence de moins de 15 jours.....00 Pour une absence de 15 à 30 jours01</div> | <div></div> | B12 | SI B11= 1, INSCRIRE LE NUMERO DE PERSONNE DE LA MERE DE [NOM] | <div></div> |
| B7a | QUELLE EST LA NATIONALITE DE [NOM] ? <div>Cf. CODES</div> <div>si B7a différent de 1 ►► B8</div> | <div></div> | FIN DE LA SECTION B, PASSEZ A LA SECTION EDUCATION | | |

- | | | | | |
|---|---|---|--|---|
| Code B1 01=Chef de ménage 02=Époux/épouse 03=Fils/fille 04=Père/mère 05=Frère/Sœur 06=Neveu/niece 07=Grand-parent | Code B4 01=Marié(e) monogame 02=1ere épouse 03=2 épouses/2 ^{ème} épouse 04=3 épouses/3 ^{ème} épouse 05=4 épouses ou+/4 ^{ème} épouse ou+ 06= Célibataire 07= Veuf (ve) 08= Divorcé(e) 09= concubinage/Union libre | CODE B7a 01= Sénégalaise 02= Béninoise 03= Burkinabé 04= Ivoirienne 05= Bissau Guinéenne 06= Malienne 07= Nigérienne 08= Togolaise 09= Autre africain 10= Autre citoyen du monde | Code B7b 01=Wolof/Lébou 02=Sérère 03=Poular 04=Soninké 05=Diola 06= Mandingue/Socé 07=Balante 08=Bambara 09=Malinké 10= Mandiack/Mankagne 11=Maure 12=Autre ethnies sénégalaises (à précisez) 13=Autre ethnïe partie monde | Code B8 MUSULMAN 01=Khadre 02=Layène 03=Mouride 04=Tidiane 05=Autre musulman CHRETIEN 06=Catholique 07=Protestant 08=Autre chrétien AUTRE 09=Autre religion ATHEE 10=Sans religion 98=Non déclaré |
|---|---|---|--|---|

SECTION C : EDUCATION (S'ADRESSE AUX PERSONNES AGEES DE 3 ANS OU PLUS) CODE RÉPONDANT A LA SECTION

|_|_|_|

| | | | | | | | | | | | | | | | | | | | | | | | | | | | | | | | | | | | | | | | | | | | | | | |
|------------|--|---|--------------------------|--|--|---|------------|--|-----------|---|--|---|------------|--|------------|--|---|--|------------|--|------------|--|--|--|------------|--|------------|--|-------|------------|--|-------|------------|--|-------|------------|--|-----|------------|---|-----|------------|---|-----|------------|--|
| B0 | NUMERO DE PERSONNE | | _ _ | C6 | EST-CE QUE [NOM] A FREQUENTE(E) L'ECOLE L'ANNÉE DERNIERE (ANNEE SCOLAIRE 2009-2010) ? Oui1 Non2 | C8 | C7 | QUELLE CLASSE FREQUENTAIT [NOM] L'ANNEE DERNIERE ? | C8 | EST-CE QUE [NOM] FRÉQUENTE ACTUELLEMENT L'ECOLE (ANNEE SCOLAIRE 2011)? Oui1 Non2 | C9 | QUELLE CLASSE FREQUENTE [NOM] ACTUELLEMENT? | C10 | QUEL TYPE D'ETABLISSEMENT FREQUENTE [NOM]? | C11 | EST-CE QUE [NOM] A REÇU/REÇOIT UNE BOURSE D'ETUDES OU UNE AIDE POUR L'ANNEE SCOLAIRE 2011 ? Oui1 Non2 | C12 | QUEL EST LE MONTANT ANNUEL DE LA BOURSE OU DE L'AIDE? | C13 | QUEL EST LE DIPLOME PROFESSIONNEL OU TECHNIQUE LE PLUS ELEVE QUE [NOM] A OBTENU ? | C14 | EST-CE QUE [NOM] A FREQUENTE L'ECOLE? Oui1 Non2 | C15 | QUELLE EST LA CLASSE LA PLUS ELEVEE QUE [NOM] A ACHEVÉE AVEC SUCCES? | C16 | POURSUIVEZ AVEC LA SECTION EDUCATION >>>> | | | | | | | | | | | | | | | | | | | | |
| C1 | C1a | EST-CE QUE [NOM] SAIT LIRE ET ECRIRE EN FRANCAIS? Oui.....1 Non.....2 | _ | | C6 | EST-CE QUE [NOM] SAIT LIRE ET ECRIRE EN ARABE ? Oui.....1 Non.....2 | | _ | | C7 | | QUELLE CLASSE FREQUENTAIT [NOM] L'ANNEE DERNIERE ? | | _ | | C8 | | EST-CE QUE [NOM] FRÉQUENTE ACTUELLEMENT L'ECOLE (ANNEE SCOLAIRE 2011)? Oui1 Non2 | | _ | | C9 | | QUELLE CLASSE FREQUENTE [NOM] ACTUELLEMENT? | | _ | C10 | QUEL TYPE D'ETABLISSEMENT FREQUENTE [NOM]? | _ _ | C11 | EST-CE QUE [NOM] A REÇU/REÇOIT UNE BOURSE D'ETUDES OU UNE AIDE POUR L'ANNEE SCOLAIRE 2011 ? Oui1 Non2 | _ | C12 | QUEL EST LE MONTANT ANNUEL DE LA BOURSE OU DE L'AIDE? | | C13 | QUEL EST LE DIPLOME PROFESSIONNEL OU TECHNIQUE LE PLUS ELEVE QUE [NOM] A OBTENU ? | _ _ | C14 | EST-CE QUE [NOM] A FREQUENTE L'ECOLE? Oui1 Non2 | _ | C15 | QUELLE EST LA CLASSE LA PLUS ELEVEE QUE [NOM] A ACHEVÉE AVEC SUCCES? | _ _ | C16 | POURSUIVEZ AVEC LA SECTION EDUCATION >>>> |
| | C1b | EST-CE QUE [NOM] SAIT LIRE ET ECRIRE EN ARABE ? Oui.....1 Non.....2 | _ | | C7 | QUELLE CLASSE FREQUENTAIT [NOM] L'ANNEE DERNIERE ? | | _ | | C8 | | EST-CE QUE [NOM] FRÉQUENTE ACTUELLEMENT L'ECOLE (ANNEE SCOLAIRE 2011)? Oui1 Non2 | | _ | | C9 | | QUELLE CLASSE FREQUENTE [NOM] ACTUELLEMENT? | | _ | | C10 | | QUEL TYPE D'ETABLISSEMENT FREQUENTE [NOM]? | | _ _ | C11 | EST-CE QUE [NOM] A REÇU/REÇOIT UNE BOURSE D'ETUDES OU UNE AIDE POUR L'ANNEE SCOLAIRE 2011 ? Oui1 Non2 | _ | C12 | QUEL EST LE MONTANT ANNUEL DE LA BOURSE OU DE L'AIDE? | | C13 | QUEL EST LE DIPLOME PROFESSIONNEL OU TECHNIQUE LE PLUS ELEVE QUE [NOM] A OBTENU ? | _ _ | C14 | EST-CE QUE [NOM] A FREQUENTE L'ECOLE? Oui1 Non2 | _ | C15 | QUELLE EST LA CLASSE LA PLUS ELEVEE QUE [NOM] A ACHEVÉE AVEC SUCCES? | _ _ | C16 | POURSUIVEZ AVEC LA SECTION EDUCATION >>>> | | | |
| | C1c | EST-CE QUE [NOM] SAIT LIRE ET ECRIRE DANS UNE LANGUE NATIONALE ? Oui.....1 Non.....2 | _ | | C8 | EST-CE QUE [NOM] FRÉQUENTE ACTUELLEMENT L'ECOLE (ANNEE SCOLAIRE 2011)? Oui1 Non2 | | _ | | C9 | | QUELLE CLASSE FREQUENTE [NOM] ACTUELLEMENT? | | _ | | C10 | | QUEL TYPE D'ETABLISSEMENT FREQUENTE [NOM]? | | _ _ | | C11 | | EST-CE QUE [NOM] A REÇU/REÇOIT UNE BOURSE D'ETUDES OU UNE AIDE POUR L'ANNEE SCOLAIRE 2011 ? Oui1 Non2 | | _ | C12 | QUEL EST LE MONTANT ANNUEL DE LA BOURSE OU DE L'AIDE? | | C13 | QUEL EST LE DIPLOME PROFESSIONNEL OU TECHNIQUE LE PLUS ELEVE QUE [NOM] A OBTENU ? | _ _ | C14 | EST-CE QUE [NOM] A FREQUENTE L'ECOLE? Oui1 Non2 | _ | C15 | QUELLE EST LA CLASSE LA PLUS ELEVEE QUE [NOM] A ACHEVÉE AVEC SUCCES? | _ _ | C16 | POURSUIVEZ AVEC LA SECTION EDUCATION >>>> | | | | | | |
| | C1d | EST-CE QUE [NOM] SAIT LIRE ET ECRIRE DANS UNE AUTRE LANGUE? Oui.....1 Non.....2 | _ | | C9 | QUELLE CLASSE FREQUENTE [NOM] ACTUELLEMENT? | | _ | | C10 | | QUEL TYPE D'ETABLISSEMENT FREQUENTE [NOM]? | | _ _ | | C11 | | EST-CE QUE [NOM] A REÇU/REÇOIT UNE BOURSE D'ETUDES OU UNE AIDE POUR L'ANNEE SCOLAIRE 2011 ? Oui1 Non2 | | _ | | C12 | | QUEL EST LE MONTANT ANNUEL DE LA BOURSE OU DE L'AIDE? | | | C13 | QUEL EST LE DIPLOME PROFESSIONNEL OU TECHNIQUE LE PLUS ELEVE QUE [NOM] A OBTENU ? | _ _ | C14 | EST-CE QUE [NOM] A FREQUENTE L'ECOLE? Oui1 Non2 | _ | C15 | QUELLE EST LA CLASSE LA PLUS ELEVEE QUE [NOM] A ACHEVÉE AVEC SUCCES? | _ _ | C16 | POURSUIVEZ AVEC LA SECTION EDUCATION >>>> | | | | | | | | | |
| C2a | EST CE QUE [NOM] A SUIVI UNE FORMATION PROFESSIONNELLE OU TECHNIQUE ? (Considérer la formation ayant pris plus de temps à [NOM]) Oui formation sur le tas.....1 Oui formation diplômante.....2 Non.....3 | | _ | C10 | QUEL TYPE D'ETABLISSEMENT FREQUENTE [NOM]? | _ _ | C11 | EST-CE QUE [NOM] A REÇU/REÇOIT UNE BOURSE D'ETUDES OU UNE AIDE POUR L'ANNEE SCOLAIRE 2011 ? Oui1 Non2 | _ | C12 | QUEL EST LE MONTANT ANNUEL DE LA BOURSE OU DE L'AIDE? | | C13 | QUEL EST LE DIPLOME PROFESSIONNEL OU TECHNIQUE LE PLUS ELEVE QUE [NOM] A OBTENU ? | _ _ | C14 | EST-CE QUE [NOM] A FREQUENTE L'ECOLE? Oui1 Non2 | _ | C15 | QUELLE EST LA CLASSE LA PLUS ELEVEE QUE [NOM] A ACHEVÉE AVEC SUCCES? | _ _ | C16 | POURSUIVEZ AVEC LA SECTION EDUCATION >>>> | | | | | | | | | | | | | | | | | | | | | | | |
| C2b | QUELLE EST LA FORMATION PROFESSIONNELLE OU TECHNIQUE QUE [NOM] A SUIVIE ? | | Cf. Nomenclatures | | | | | | | | | | | | | C16 | POURSUIVEZ AVEC LA SECTION EDUCATION >>>> | | | | | | | | | | | | | | | | | | | | | | | | | | | | | |
| C3 | QUEL EST LE DIPLOME PROFESSIONNEL OU TECHNIQUE LE PLUS ELEVE QUE [NOM] A OBTENU ? | | _ _ | C11 | EST-CE QUE [NOM] A REÇU/REÇOIT UNE BOURSE D'ETUDES OU UNE AIDE POUR L'ANNEE SCOLAIRE 2011 ? Oui1 Non2 | _ | C12 | QUEL EST LE MONTANT ANNUEL DE LA BOURSE OU DE L'AIDE? | | C13 | QUEL EST LE DIPLOME PROFESSIONNEL OU TECHNIQUE LE PLUS ELEVE QUE [NOM] A OBTENU ? | _ _ | C14 | EST-CE QUE [NOM] A FREQUENTE L'ECOLE? Oui1 Non2 | _ | C15 | QUELLE EST LA CLASSE LA PLUS ELEVEE QUE [NOM] A ACHEVÉE AVEC SUCCES? | _ _ | C16 | POURSUIVEZ AVEC LA SECTION EDUCATION >>>> | | | | | | | | | | | | | | | | | | | | | | | | | | |
| C4 | EST-CE QUE [NOM] A FREQUENTE L'ECOLE? Oui1 Non2 | | _ | C12 | QUEL EST LE MONTANT ANNUEL DE LA BOURSE OU DE L'AIDE? | | C13 | QUEL EST LE DIPLOME PROFESSIONNEL OU TECHNIQUE LE PLUS ELEVE QUE [NOM] A OBTENU ? | _ _ | C14 | EST-CE QUE [NOM] A FREQUENTE L'ECOLE? Oui1 Non2 | _ | C15 | QUELLE EST LA CLASSE LA PLUS ELEVEE QUE [NOM] A ACHEVÉE AVEC SUCCES? | _ _ | C16 | POURSUIVEZ AVEC LA SECTION EDUCATION >>>> | | | | | | | | | | | | | | | | | | | | | | | | | | | | | |
| C5 | QUELLE EST LA CLASSE LA PLUS ELEVEE QUE [NOM] A ACHEVÉE AVEC SUCCES? | | _ _ | POURSUIVEZ AVEC LA SECTION EDUCATION >>>> | | | | | | | | | | | | | | | | | | | | | | | | | | | | | | | | | | | | | | | | | | |

Codes C2
(voir nomenclature formation)**Codes C3**
00=AUCUN
01= FORMATION CERTIFIANTE
02=CAP
03=BEP
04=BP
05=BT
06=BAC (T1,T2, G, S3, S4, S5)
07=DTs
08=BTS
09=DUT
10=INGENIEUR
11=AUTRES A PRECISER
99= NE SAIT PAS**Codes C4**
00=AUCUN
01=MATERNELLE
02=CI
03=CP
04=CE1
05=CE2
06=CM1
07=CM2
08=6^{ème}
09=5^{ème}**Codes C5**
10=4^{ème}
11=3^{ème}
12=2^{ème}
13=1^{ère}
14=TERMINALE
15=SUPERIEUR 1^{ère} ANNEE
16=SUPERIEUR 2^{ème} ANNEE
17=SUPERIEUR 3^{ème} ANNEE
18=SUPERIEUR 4^{ème} ANNEE
19 = SUPERIEUR 5^{ème} ANNEE
20= SUPERIEUR 6ET+
99= NE SAIT PAS**Codes C6**
01=MATERNELLE
02=CI
03=CP
04=CE1
05=CE2
06=CM1
07=CM2
08=6^{ème}
09=5^{ème}
10=4^{ème}
11=3^{ème}**Codes C7**
12=2^{ème}
13=1^{ère}
14=TERMINALE
15=SUPERIEUR 1^{ère} ANNEE
16=SUPERIEUR 2^{ème} ANNEE
17=SUPERIEUR 3^{ème} ANNEE
18=SUPERIEUR 4^{ème}
19 = SUPERIEUR 5^{ème} ANNEE
20= SUPERIEUR 6ET+
99= NE SAIT PAS**Codes C8**
01=MATERNELLE
02=CI
03=CP
04=CE1
05=CE2
06=CM1
07=CM2
08=6^{ème}
09=5^{ème}
10=4^{ème}
11=3^{ème}**Codes C9**
12=2^{ème}
13=1^{ère}
14=TERMINALE
15=SUPERIEUR 1^{ère} ANNEE
16=SUPERIEUR 2^{ème} ANNEE
17=SUPERIEUR 3^{ème} ANNEE
18=SUPERIEUR 4^{ème}
19 = SUPERIEUR 5^{ème} ANNEE
20= SUPERIEUR 6ET+
99= NE SAIT PAS**Codes C10**
PUBLIC FRANÇAIS.....1
ECOLE FRANCO ARABE.....2
ECOLE PRIVEE CATHOLIQUE.....3
PRIVE LAÏC.....4
COMMUNAUTAIRE.....5
AUTRE.....6

>>>>

| | | | | |
|--|--|-----------------------------------|---|--------------------------------|
| B0 | NUMERO DE PERSONNE (Indiquer le numéro de l'individu correspondant) | | <div> <div></div> <div></div> <div></div> </div> | |
| C13 | [NOM] A-T-IL EFFECTUE DES DEPENSES SUR (TYPE) ? Oui.....1 Non.....2 <div>Si non ►► type suivant</div> | | QUEL EST LE MONTANT DES DEPENSES ? INSCRIRE LES DEPENSES DE L'ANNEE SCOLAIRE 2011 (en FCFA) | |
| | C13a | Frais d'inscription | <div> <div></div> <div></div> </div> | (Montant par an) |
| | C13b | Frais de scolarité | <div> <div></div> <div></div> </div> | (Montant par mois) |
| | C13c | Livres et fournitures | <div> <div></div> <div></div> </div> | (Montant par an) |
| | C13d | Uniformes et tenues | <div> <div></div> <div></div> </div> | (Montant par an) |
| | C13e | Nourriture à l'école | <div> <div></div> <div></div> </div> | (Montant par semaine) |
| | C13f | Frais de transport | <div> <div></div> <div></div> </div> | (Montant par mois) |
| | C13g | Frais de répétiteurs | <div> <div></div> <div></div> </div> | (Montant par mois) |
| | C13h | Diverses contributions à préciser | <div> <div></div> <div></div> </div> | (Montant par mois) |
| | C13i | Total | | |
| POURSUIVEZ AVEC LA SECTION EDUCATION >>>> | | | | |

>>>>

| | | | | | | | |
|------------------------------------|---|---|----------------------|----------------------|--|--------------------------------------|----------------------|
| B0 | NUMERO DE PERSONNE | | <input type="text"/> | C16 | POURQUOI [NOM] NE VA-T-IL/ELLE PAS ACTUELLEMENT À L'ECOLE? <small>Pour chaque modalité déclarée par l'enquête, inscrire dans la colonne correspondante le code « 1 », sinon inscrire « 0 »</small> | | |
| C14 | EST-CE QUE [NOM] A DES PROBLÈMES AVEC SON ETABLISSEMENT ? Oui1 Non2 <div>Si Non ►► section suivante</div> | | <input type="text"/> | | C16a | Trop âgé | <input type="text"/> |
| | | | | | C16b | A fini l'école | <input type="text"/> |
| | | | | | C16b | Trop éloignée | <input type="text"/> |
| | | | | | C16c | Trop chère | <input type="text"/> |
| | | | | | C16d | Travaille (à la maison ou en dehors) | <input type="text"/> |
| | | | | | C16e | Inutile/aucun intérêt | <input type="text"/> |
| | | | | | C16f | Maladie/grossesse | <input type="text"/> |
| | | | | | C16g | Echec à l'examen | <input type="text"/> |
| | | | | | C16h | Mariage | <input type="text"/> |
| C15 | QUEL EST LE TYPE DE PROBLEME? <small>Pour chaque modalité déclarée par l'enquête, inscrire dans la colonne correspondante le code « 1 », sinon inscrire « 0 »</small> | | | | | | |
| | C15a | Manque de livres / fournitures | | <input type="text"/> | C16i | Autre(à préciser)..... | <input type="text"/> |
| | C15b | Enseignement médiocre | | <input type="text"/> | | | |
| | C15c | Manque d'enseignants | | <input type="text"/> | | | |
| | C15d | Etablissement en mauvais état | | <input type="text"/> | | | |
| | C15e | Défaut de paiement pour cause de cherté/retard de paiement des frais de scolarité | | <input type="text"/> | | | |
| | C15f | Autres problèmes (à préciser)..... | | <input type="text"/> | | | |
| | Après C15a....C15f, FIN DE SECTION | | | | | | |
| FIN DE LA SECTION EDUCATION | | | | | | | |

SECTION D : SANTE

CODE RÉPONDANT A LA SECTION

__||__

| | | | | | | | | |
|---------------------------------------|---|---|--------|----|--|--|---|----|
| B0 | NUMERO DE PERSONNE | | __ __ | D5 | QUEL EST LE MONTANT DES PRESTATIONS DONT A BENEFICIE [NOM] AU COURS DES 12 DERNIERS MOIS? <div>(en FCFA)</div> | | | |
| D1 | EST-CE QUE [NOM] VIT AVEC UN HANDICAP MENTAL OU PHYSIQUE? Oui.....1 Non.....2 | | __ | D6 | EST-CE QUE [NOM] A ÉTÉ MALADE OU BLESSÉ(E) DURANT LES 4 DERNIÈRES SEMAINES ? Oui.....1 Non.....2 | | __ | |
| D2 | DE QUEL TYPE DE HANDICAP S’AGIT-IL ? Pour chaque handicap déclaré par l’enquête, inscrire dans la colonne correspondante le code « 1 », sinon inscrire « 0 » | | | D7 | DE QUEL GENRE DE MALADIE/BLESSURE [NOM] A-T-IL/ELLE SOUFFERT ? Pour chaque maladie/blessure déclarée par l’enquête, inscrire dans la colonne correspondante le code « 1 », sinon inscrire « 0 » | | | |
| | D2a | Handicap visuel (aveugle, malvoyant) | __ | | D7a | Paludisme | __ | |
| | D2 b | Handicap de la parole (bègue, muet) | __ | | D7b | Fièvre | __ | |
| | D2 c | Handicap auditif (sourd, malentendant) | __ | | D7c | Diarrhée | __ | |
| | D2 d | Handicap mental (insensé, aliéné, fou) | __ | | D7d | Accident | __ | |
| | D2 e | Handicap moteur (infirmes, paralytiques,) | __ | | D7e | Problème dentaire | __ | |
| | D2 f | Handicap auditif et de la parole (Sourd-muet) | __ | | D7f | Problème de peau | __ | |
| | D2g | Autre handicap (à préciser) | __ | | D7g | Problème d’œil | __ | |
| | D3 | EST-CE QUE CET HANDICAP EMPECHE [NOM] D’AVOIR UNE ACTIVITÉ SOUTENUE OU DE SUIVRE UNE SCOLARITÉ NORMALE? Oui.....1 Non.....2 | | | __ | D8 | COMBIEN DE JOURS [NOM] S’EST-IL/ELLE IMMOBILISE (E) DU FAIT DE CETTE (CES) MALADIE(S)/BLESSURE(S) SANS EXERCER UNE ACTIVITE AU COURS DES 4 DERNIÈRES SEMAINES? (aller à l’école, travailler, chercher du travail, travaux domestiques, etc.) | |
| D4 | [NOM] A-T-IL UNE ASSURANCE MALADIE? Oui, assurance.....1 Oui, mutuelle.....2 Oui, les deux.....3 Non..... 4 | | __ | | D9 | EST-CE QUE [NOM] A CONSULTÉ UN SERVICE/DU PERSONNEL DE SANTÉ, UN GUÉRISSEUR OU UN MARABOUT POUR UNE RAISON QUELCONQUE AU COURS DES 4 DERNIÈRES SEMAINES? Oui1 Non2 | | __ |
| POURSUIVEZ AVEC LA SECTION SANTE >>>> | | | | | | | | |

SECTION D: SANTÉ (suite)

| | | | | | | | | |
|------|---|---------------------------------|--|-----|--|---|--|--------------|
| | NUMERO DE PERSONNE | | | | | | | |
| D10A | QUEL GENRE DE SERVICE/DE PERSONNEL DE SANTÉ (NOM) A-T-IL/ELLE CONSULTÉ LA 1ERE FOIS? Hopital.....01 Médecin08 Clinique.....02 Dentiste.....09 Centre de santé.....03 Sage femme/infirmier.....10 Poste de santé.....04 Etranger.....11 Case de santé.....05 Autre.....12 Guerrisseur/marabout.....06 NSP.....99 Tradipraticien.....07 | | | D13 | COMBIEN DE FOIS [NOM] A-T-IL/ELLE EU RECOURS A CE SERVICE AU COURS DES 4 DERNIÈRES SEMAINES ? 1 à 3 fois.....1 4 à 6 fois.....2 Plus de 6 fois.....3 | | | |
| D10B | QUEL EST LE STATUT DU SERVICE/PERSONNEL DE SANTE ? Public.....1 Privé laïc.....2 Privé confessionnel catholique.....3 Privé confessionnel musulman.....4 Autre privé.....5 Autre.....6 | | | D14 | EST-CE QUE [NOM] A EFFECTUE LES DEPENSES EN... POUR CETTE/CES MALADIE(S)/BLESSURE(S)? Oui.....1 Non.....2 <div>Si Non ►► poste suivant</div> | COMBIEN [NOM] A DEPENSE EN..... POUR CETTE/CES MALADIE(S)/BLESSURE(S)? <div>(en FCFA)</div> | | |
| D11 | EST-CE QUE [NOM] A EU DES PROBLEMES LORS DE SA VISTE ? Oui1 Non2 <div>Si Non ►► D13</div> | | | | D14a | Consultation | | |
| D12 | QUEL EST LE TYPE DE PROBLEME? Pour chaque modalité citée par l'enquête, inscrire dans la colonne correspondante le code « 1 », sinon inscrire « 0» | | | | D14b | Médicaments | | |
| | D12a | Mauvais accueil | | | D14c | Pharmacopée traditionnelle | | |
| | D12b | Etablissement pas propre | | | D14d | Examens biologiques/Radiographie | | |
| | D12c | Temps d'attente trop long | | | D14e | Soins médicaux | | |
| | D12d | Pas de personnel formé/qualifié | | | D14f | Hospitalisation | | |
| | D12e | Trop cher | | | D14g | Matériels de traitement | | |
| | D12f | Pas de médicaments disponibles | | | D14h | Transport | | |
| | D12g | Traitement inefficace | | | D14i | Autre (à préciser)..... | | |
| | D12h | Autre (à préciser)..... | | | | | | |

>>>>

| | | | |
|--------------------------------|---|-------------------------|--|
| D15 | POURQUOI (NOM) N'A-T-IL/ELLE PAS UTILISÉ DE SERVICE/PERSONNEL MEDICAL AU COURS DES 4 DERNIÈRES SEMAINES? | | Pour chaque modalité citée par l'enquête, inscrire dans la colonne correspondante le code « 1 », sinon inscrire « 0 » |
| | D15a | Pas nécessaire | <input type="text"/> |
| | D15b | Automédication | <input type="text"/> |
| | D15c | Trop cher | <input type="text"/> |
| | D15d | Trop éloigné | <input type="text"/> |
| | D15e | Autre (à préciser)..... | <input type="text"/> |
| D16 | EST-CE QUE [NOM] A DORMI SOUS UNE MOUSTIQUAIRE AU COURS DES 12 DERNIERS MOIS? Oui1 Non2 ►► D19 | | <input type="text"/> |
| D17 | LA MOUSTIQUAIRE UTILISEE PAR [NOM] EST-ELLE IMPREGNEE ? Oui1 Non2 Ne sait pas.....9 | | <input type="text"/> |
| D18 | GENERALEMENT, DURANT QUELLE PERIODE DE L'ANNEE [NOM] UTILISE-T-IL UNE MOUSTIQUAIRE ? Saison des pluies1 Saison sèche.....2 Les deux.....3 ►► D20 | | <input type="text"/> |
| D19 | POURQUOI [NOM] N'A PAS DORMI PAS SOUS UNE MOUSTIQUAIRE AU COURS DES 12 DERNIERS MOIS? N'a pas de moustiquaire ...1 N'aime pas.....2 Ne connaît pas l'intérêt.....3 Autre.....4 | | <input type="text"/> |
| D20 | EST-CE QUE [NOM] A ETE VACCINE LORS DE LA CAMPAGNE DU PROGRAMME ELARGI DE VACCINATION DE 2010 ? Seuls enfants âgés entre 0 et 6 ans sont concernés Oui1 Non2 | | <input type="text"/> |
| FIN DE LA SECTION SANTE | | | |

SECTION E: EMPLOI (PERSONNES AGEES DE 5 ANS ET PLUS) CODE RÉPONDANT A LA SECTION

|_|_|_|

| | | | | | |
|-----------|---|-----|------------|---|-----|
| B0 | NUMERO DE PERSONNE | _ _ | | DANS QUEL SECTEUR [NOM] CHERCHE T-IL PRINCIPALEMENT DU TRAVAIL ? | |
| E1 | AU COURS DES 7 DERNIERS JOURS, EST-CE QUE [NOM] A TRAVAILLÉ NE SERAIT-CE QU'UNE HEURE, A SON PROPRE COMPTE, COMME EMPLOYE REMUNERE OU NON, APPRENTI OU AIDE FAMILIAL? Oui.....1 Si Oui ►► E8a Non.....2 | _ | E6 | Secteur public/ Parapublic.....1 Grande société privée.....2 PME privée.....3 Créer sa propre affaire.....4 Indifférent.....5 | _ |
| E2 | AU COURS DES 4 DERNIERES SEMAINES, EST-CE QUE (NOM) A ÉTÉ ABSENT(E) DU TRAVAIL? Oui.....1 Si Oui ►► E7 Non.....2 | _ | | QUELLE EST LA RAISON PRINCIPALE POUR LAQUELLE [NOM] N'A PAS TRAVAILLÉ AU COURS DES 7 DERNIERS JOURS ? Congé, maladie, vacances ou fériés.....01 Arrêt provisoire du travail, grève.....02 Licenciement, démission, fin de contrat.....03 Si supérieur à 2 ►► E30 Pas de travail disponible.....04 Inactivité saisonnière.....05 Rémunération proposée insuffisante.....06 Elève/Étudiant.....07 Obligations familiales/du ménage.....08 Retraité (e).....09 Trop âgé/trop jeune.....10 Infirmité.....11 Manque de qualification.....12 Ne sait pas où et comment chercher du travail...13 Autre (à préciser).....14 | _ _ |
| E3 | AU COURS DES 4 DERNIERES SEMAINES, EST-CE QUE [NOM] CHERCHAIT DU TRAVAIL ET ETAIT PRET A TRAVAILLER DANS LES 15 PROCHAINS JOURS ? Oui.....1 Non.....2 Si Non ►► E30 | _ | | | |
| E4 | DEPUIS COMBIEN DE MOIS [NOM] EST SANS EMPLOI ET EST A LA RECHERCHE D'UN EMPLOI ? <div style="text-align: right;">Si moins d'un mois inscrire 00</div> <div style="text-align: right;">Si 8 ans et plus inscrire 96</div> La différence par rapport à l'âge de [NOM] ne peut pas être inférieure à 5 ans. Cette instruction concerne les individus âgés de moins de 14 ans | _ _ | | | |
| E5 | PRINCIPALEMENT, QUEL MOYEN UTILISE [NOM] POUR RECHERCHER UN EMPLOI ? Relations personnelles.....01 Annonces/media/internet.....02 ANEJ.....03 Fonction publique.....04 Direction de l'emploi.....05 Demande auprès des entreprises.....06 Agence de placement privée.....07 Concours/test.....08 Recherche de partenaires.....09 Recherche de financement.....10 Autres (à préciser).....11 | _ _ | E8a | | |
| | | | E8b | AU COURS DES 12 DERNIERS MOIS, COMBIEN DE MOIS [NOM] A-T-IL/ELLE CONSACRE A SON EMPLOI PRINCIPAL? Enregistrez le nombre de mois, si moins d'un mois, inscrire 00 | _ _ |
| | | | E9 | QUEL EST LE TYPE DE CONTRAT DE [NOM] POUR CET EMPLOI? CDI.....1 CDD.....2 Contrat de prestation de service.....3 Sans contrat.....4 Autres.....5 Non concerné.....7 | _ |
| | | | E10 | COMMENT [NOM] ÉTAIT-T-IL/ELLE PAYÉ(E) POUR SON TRAVAIL PRINCIPAL ? Salaire.....1 Paiement en nature.....2 A la tâche3 Au bénéfice4 Non concerné.....7 | _ |

POURSUIVEZ AVEC LA SECTION EMPLOI >>>>

>>>>

| | | | | | | | |
|-------------|--|--|---|-----|---|--|-------|
| B0 | NUMERO DE PERSONNE | | | | E14a. AU COURS DES 12 DERNIERS MOIS, EN PLUS DE VOTRE EMPLOI PRINCIPAL, AVEZ-VOUS EXERCÉ D'AUTRES EMPLOIS, DE QUELQUE TYPE QUE CE SOIT (SALARIÉ, INDÉPENDANT, NON RÉMUNÉRÉ, ETC.)? Oui1 Non2 | | |
| E11 | DURANT LES 12 DERNIERS MOIS, COMBIEN [NOM] GAGNAIT T-IL/ELLE HABITUELLEMENT PAR MOIS (OU A COMBIEN ESTIME-T-IL/ELLE SES REVENUS MENSUELS POUR CE TRAVAIL) Y COMPRIS LES AVANTAGES EN ESPECES ET EN NATURE? | | | E14 | DURANT LES 12 DERNIERS MOIS, COMBIEN [NOM] A T-IL/ELLE GAGNE DANS SES EMPLOIS SECONDAIRES, (OU A COMBIEN ESTIME-T-IL/ELLE SES REVENUS POUR CE TRAVAIL) Y COMPRIS LES AVANTAGES EN ESPECES ET EN NATURE? | | |
| | E11a | <u>MONTANT</u> (en FCFA) | | | E14b | <u>MONTANT</u> (en FCFA) | |
| | E11b | <u>TRANCHE</u> Moins de 36 00001 [36 000, 59 999].....02 [60 000, 99 999].....03 [100 000, 199 999].....04 [200 000, 399 999]05 [400 000, 799 999].....06 [800 000, 999 999]...07 [1 000 000, 1 499 999]...08 [1500 000, 1 999 999]...09 2 000 000 ou plus..... 10 | | | E14c | <u>TRANCHE</u> Moins de 36 00001 [36 000, 59 999].....02 [60 000, 99 999].....03 [100 000, 199 999].....04 [200 000, 399 999]05 [400 000, 799 999].....06 [800 000, 999 999]...07 [1 000 000, 1 499 999]...08 [1500 000, 1 999 999]...09 2 000 000 ou plus..... 10 | |
| E12 | QUELLE EST LA CATEGORIE SOCIOPROFESSIONNELLE DE [NOM] DANS SON EMPLOI PRINCIPAL? Cadre supérieur, ingénieur et assimilé 1 Cadre moyen, agent de maîtrise..... 2 Employé/ouvrier qualifié..... 3 Employé/ouvrier semi qualifié.....4 Manœuvre..... 5 Employeur 6 Travailleur pour compte propre (indépendant)..... 7 Aide-familial..... 8 Apprenti rémunéré ou non..... 9 Inclassable 10 | | | E15 | COMBIEN DE JOURS PAR SEMAINE [NOM] CONSACRE-T-IL/ELLE HABITUELLEMENT A SON TRAVAIL SECONDAIRE? | | |
| | | | | E16 | COMBIEN DE TEMPS PAR SEMAINE [NOM] CONSACRE-T-IL/ELLE HABITUELLEMENT A TOUS SES EMPLOIS (PRINCIPAL ET SECONDAIRE) ? Si supérieur ou égal à 40H00 ►► E18a | <div>hhmn</div> | |
| E13 | POUR CET EMPLOI EST-CE QUE [NOM] EST AFFILIE(E) A UN SYSTEME DE SECURITE SOCIALE? Inscrire dans la colonne correspondante le code « 1 », sinon inscrire « 0» | | POURSUIVEZ AVEC LA SECTION EMPLOI >>>> | | | | |
| | IPRES | | | | | | |
| | CSS | | | | | | |
| | FNR | | | | | | |
| | MUTUELLES DE SANTE | | | | | | |
| | AUTRES | | | | | | |
| NE SAIT PAS | | | | | | | |

| | | | | | | |
|---|------|--|----------------------|-----|--|----------------------|
| B0 | | NUMERO DE PERSONNE | <input type="text"/> | E20 | QUELLE EST LA BRANCHE D'ACTIVITE DE L'ENTREPRISE OU EXERCE [NOM] SON EMPLOI PRINCIPAL? | |
| E17 | | POUR QUELLE PRINCIPALE RAISON [NOM] A TRAVAILLE MOINS DE 40 HEURES AU COURS DES 7 DERNIERS JOURS? Ne veut pas travailler plus.....1 Horaire fixé par la loi ou l'employeur.....2 Moins de travail dû à la mauvaise conjoncture.....3 Problème personnel (santé, travaux domestiques).....4 Autre (à préciser).....5 | <input type="text"/> | | Cf. Nomenclature (fichier joint) | <input type="text"/> |
| E18 | E18a | L'ENTREPRISE DANS LAQUELLE [NOM] EXERCE SON EMPLOI PRINCIPAL EST-ELLE UNE ? Administration.....1 Si 1 ou 2 ►► E19 Entreprise publique.....2 Grande entreprise privée non financière.....3 Micro-entreprise privée non financière4 Banques, assurances, structures financières décentralisées.....5 Organisations internationales, Ambassades et consulats.....6 Entreprise associative (église, syndicat, ONG, etc.)7 Ménage.....8 | <input type="text"/> | E21 | AU COURS DES 7 DERNIERS JOURS, EST-CE QUE (NOM) A CHERCHÉ À AUGMENTER SES REVENUS? Oui.....1 Non.....2 Si Non ►► E23 | <input type="text"/> |
| | E18b | L'ENTREPRISE DE [NOM] OU CELLE DE SON EMPLOYEUR EST-ELLE DECLAREE AU NINEA ET TIENT -T- ELLE UNE COMPTABILITE? Oui.....1 Non.....2 Ne sait pas.....9 | <input type="text"/> | E22 | AU COURS DES 7 DERNIERS JOURS, COMMENT (NOM) A-T-IL/ELLE CHERCHÉ À AUGMENTER SES REVENUS? Plus d'heures dans l'activité actuelle.....1 Plus d'heures dans une activité parallèle.....2 En changeant d'activité.....3 Autre (à préciser).....4 | <input type="text"/> |
| E19 | | AU COURS DES 7 DERNIERS JOURS, QUEL EST LE NOM DU MÉTIER, DE LA PROFESSION, DU POSTE, DE LA TÂCHE QUE [NOM] A EXERCÉ DANS LE CADRE DE SON ACTIVITÉ PRINCIPALE (prendre en compte les personnes en situation d'arrêt provisoire de travail) Cf. Nomenclatures | <input type="text"/> | E23 | DANS LES 4 PROCHAINES SEMAINES, EST-CE QUE (NOM) EST PRÊT (E) À PRENDRE DU TRAVAIL SUPPLÉMENTAIRE? Oui.....1 Non.....2 Ne sait pas.....9 | <input type="text"/> |
| POURSUIVEZ AVEC LA SECTION EMPLOI >>>> | | | | | | |

SECTION E: EMPLOI- ACTIVITES NON AGRICOLES (INDEPENDANT)

Cette Section concerne uniquement les employeurs ou travailleurs indépendants du secteur non agricole (E12 =6 ou E12=7 et E20>2)

| | | | | | | | | | |
|--|--|--------------------------|---|--|--|--|--|---|--|
| B0 | NUMERO DE PERSONNE | | <input type="text"/> | | E25 | AU COURS DES 12 DERNIERS MOIS, QUELS ONT ETE LES REVENUS DE L'ENTREPRISE? | | | (en FCFA) |
| E24 | AU COURS DES 12 DERNIERS MOIS, QUELLES SONT LES DEPENSES DE VOTRE ENTREPRISE EN [TYPE]? | | | | E26 | QUELLE A ETE LA PRINCIPALE SOURCE DU CAPITAL POUR LA CREATION DE CETTE ENTREPRISE (QU'EST-CE QUI A FINANCE LA CREATION DE L'ENTREPRISE)? Epargne du ménage.....1 Prêt des banques privées.....2 Prêt des parents3 Prêt Banque Populaire.....4 Autre prêt.....5 Tontine.....6 Apport personnel 7 Autre.....8 | | | <input type="text"/> |
| | | <u>Type</u> | <u>Montant</u> (en FCFA) Si pas de dépenses, mettez 00000, puis ►► type suivant | <u>Unité de temps</u> Par jour.....1 Par semaine.....2 Par mois.....3 Par an.....4 | | | | | |
| | E24a | Main d'œuvre | | <input type="text"/> | E27 | AU COURS DES 12 DERNIERS MOIS QUELLE A ETE LA PRINCIPALE SOURCE DE CRÉDIT DE CETTE ENTREPRISE? Prêt des banques privées.....1 Tontine.....5 Prêt des parents2 Association.....6 Prêt Banque Populaire.....3 Autre.....7 Autres prêts.....4 Non concerné8 si 8 ►► E29 | | | <input type="text"/> |
| | E24b | Electricité | | <input type="text"/> | | | | | |
| | E24c | Téléphone | | <input type="text"/> | E28 | AU COURS DES 12 DERNIERS MOIS, COMBIEN CETTE ENTREPRISE A-T-ELLE EMPRUNTÉ? | | | (en FCFA) |
| | E24d | Transport | | <input type="text"/> | E29a | AU COURS DES 12 DERNIERS MOIS, COMBIEN CETTE ENTREPRISE A-T-ELLE REMBOURSÉ SUR TOUTES SES DETTES? | | | (en FCFA) |
| | E24e | Eau | | <input type="text"/> | | AU COURS DES 3 DERNIERES ANNEES, DE 2008 A 2011, VOTRE ENTREPRISE A-T-ELLE INTRODUIT [TYPE] SUR LE MARCHE.....? | | | E29d. EN MOYENNE, QUEL EST LE MONTANT ANNUEL TIRE DE LA VENTE DE CE(S) PRODUIT (S) OU SERVICE(S) ? (en FCFA) |
| | E24f | Location de locaux | | <input type="text"/> | | Type | E29b. NATIONAL Oui.....1 Non.....2 | E29c. INTERNATIONAL Oui.....1 Non.....2 Si non ►► ligne suivante | |
| | E24g | Location d'équipements | | <input type="text"/> | | Un ou plusieurs nouveau (x) bien (s) | <input type="text"/> | <input type="text"/> | |
| | | | | | | Bien(s) amélioré(s) considérablement | <input type="text"/> | <input type="text"/> | |
| | E24h | Entretien et maintenance | | <input type="text"/> | | Un ou plusieurs nouveau (x) service (s) | <input type="text"/> | <input type="text"/> | |
| | | | | | | Service(s) amélioré(s) considérablement | <input type="text"/> | <input type="text"/> | |
| E24i | Impôt et taxes (patente, impôts sur le bénéfice....) | | <input type="text"/> | E29e | COMBIEN DE PERSONNES TRAVAILLENT AVEC VOUS DANS VOTRE ENTREPRISE? Si 00, ►► E30 | | | <input type="text"/> | |
| E24j | Autres à préciser | | <input type="text"/> | E29f | QUEL EST LE NIVEAU D'INSTRUCTION LE PLUS ELEVE DE VOTRE PERSONNEL? Aucun.....1 Secondaire.....3 Primaire.....2 Supérieur4 | | | <input type="text"/> | |
| POURSUIVEZ AVEC LA SECTION EMPLOI >>>> | | | | | | | | | |

SECTION E: EMPLOI (SUITE)/ ACTIVITÉS DOMESTIQUES DES MEMBRES DU MÉNAGE (S'adresse aux personnes de 10 ans et plus)

SECTION F: MIGRATIONS ET TRANSFERTS

| | | | | | | | |
|--------------------------|--|--|---|---|---|---|--|
| B0 | NUMERO DE PERSONNE | | | | | | |
| MIGRATION INTERNE | | | | | | | |
| B0 | NUMERO DE PERSONNE | DERNIERS JOURS, [NOM] A-T-IL/ELLE | DERNIERS JOURS, COMBIEN DE JOURS [NOM] A-T-IL/ELLE | DERNIERS JOURS, COMBIEN | LA JOURNEE [NOM] EXECUTE-IL/ELLE SURTOUT CETTE | DERNIERS JOURS, QUELLE(S) TACHE(S) | |
| CODE | LIBELLE DES ACTIVITES | ACCOMPLI LES TACHES MENAGERES SUIVANTES? Oui.....1 Non.....2 SI 2 , allez à la ligne suivante | PASSES DANS CETTE ACTIVITE? Les valeurs doivent être comprises en 1 et 7 | D'HEURES PAR JOUR [NOM] A-T-IL/ELLE CONSACREES AUX TACHES MENAGERES SUIVANTES? Les valeurs doivent être comprises en 0 et 24 | ACTIVITE ? 1 = Après le travail 2 = Avant le travail 3 = Avant et après le travail 4 = Jour à plein temps 5 = Jour et nuit à plein temps 6 = Après l'école 7 = Avant l'école 8 = Avant et après l'école 9=Jour sans travail sans école 10=Occasionnelle | MENAGERE(S) [NOM] EXECUTE-T-IL/ELLE PRINCIPALEMENT (LE PLUS)? 3 principales tâches au plus | |
| | | E30 | E31 | E32 | E33 | E34 | |
| 1 | Faire la cuisine, servir les repas dans le ménage | | | | | Tâche 1 Tâche 2 Tâche 3 | |
| 2 | Faire les courses (y compris le marché) pour le ménage | | | | | | |
| 3 | Nettoyer les ustensiles/ la maison | | | | | | |
| 4 | Faire la lessive/repassage | | | | | | |
| 5 | Puier de l'eau pour le ménage | | | | | | |
| 6 | Ramasser du bois pour le ménage | | | | | | |
| 7 | Garder des enfants/personnes âgées/ malades du ménage | | | | | | |
| 8 | Bricoler | | | | | | |
| 9 | Effectuer d'autres tâches ménagères similaires | | | | | | |
| FIN DE LA SECTION EMPLOI | | | | | | | |

| | | | | |
|-------------|---|---|--|--|
| FI1 | DEPUIS COMBIEN D'ANNEES [NOM] HABITE-T-IL DE FAÇON CONTINUE DANS CETTE LOCALITE? | | (Nombre d'années) Nombre d'années <B3 | |
| | Moins d'1 an.....00 Depuis toujours.....96 | | ▶▶ Section transferts versés | |
| FI2 | OU [NOM] HABITAIT- T-IL AVANT DE S' INSTALLER ICI? | | | |
| | FI2a | <u>Région</u> Dakar01 Tamba05 Fatick09 Kédougou.....13 Ziguinchor.....02 Kaolack06 Kolda10 Sédhiou.....14 Diourbel03 Thiès07 Matam.....11 Etranger.....00 | ▶▶ Fi2d | |
| | FI2b | <u>Nom de la localité</u> : | | |
| | FI2c | <u>Milieu</u> Urbain... 1 Rural..... 2 | ▶▶ FI3 | |
| FI2d | <u>Si étranger pays de provenance</u> Uemoa.....1 Portugal.....6 Autre pays africain.....2 Autres pays Européens.....7 France.....3 Usa/canada.....8 Italie.....4 Reste du monde.....9 Espagne.....5 | | | |
| FI3 | POUR QUELLE RAISON PRINCIPALE [NOM] S'EST INSTALLE (E) DANS CETTE LOCALITE? Travail.....1 Etude.....2 Recherche d'emploi.....3 Regroupement familial.....4 Mariage5 Santé.....6 Déplacement forcé (réfugié,asile, calamité naturelle).....7 Religion (Touba, Tivauane, Cambérène, Popenguine, etc....).....8 Autre (à préciser).....9 | | | |

SOUS-SECTION FI: MIGRATION INTERNE

CODE RÉPONDANT A LA SECTION

||

CODE RÉPONDANT A LA SECTION | | |

| TRANSFERTS VERSES AU COURS DES 12 DERNIERS MOIS (Cette partie concerne les individus âgés de 5 ans et plus) | | | | TRANSFERTS RECUS AU COURS DES 12 DERNIERS MOIS | | | |
|---|--|--|--|--|--|--|--|
| B0 | | NUMERO D'ORDRE DE LA PERSONNE | | B0 | | NUMERO D'ORDRE DE LA PERSONNE | |
| Ftv1 | | AU COURS DES 12 DERNIERS MOIS, EST-CE QUE [NOM] A OFFERT DE L'ARGENT OU DES BIENS A UNE PERSONNE VIVANT HORS DE VOTRE MENAGE (PARENTE VIVANT AILLEURS, AMI, VOISINS, ETC.) OU A UNE INSTITUTION (ASSOCIATION, ONG, EGLISE, MOSQUEE, ETAT) Oui 1 Non..... 2 | | | | | |
| Ftv2 | | QUEL EST LE MONTANT TOTAL ANNUEL DE CES TRANSFERTS? (en FCFA) | | | | | |
| Ftv3 | | LE TRANSFERT VERSE EST PRINCIPALEMENT DE QUEL TYPE? Nature.....1 Si 1 ► Ftv5 Espèces.....2 Les deux.....3 | | | | | |
| Pour la suite de la sous-section "Transferts versés", considérer le transfert occasionnant le montant le plus important | | | | Pour la suite de la sous-section "Transferts reçus", considérer le transfert occasionnant le montant le plus important | | | |
| Ftv4 | | QUELLE EST LA PRINCIPALE VOIE QUE [NOM] UTILISE POUR ENVOYER/DONNER L'ARGENT? (La partie "espèces" de la modalité 3 de la variable Ftv2 est concernée) Institutions de transferts d'argent.....1 Banques2 Structures Financières Décentralisées.....3 Autres institutions financières.....4 Main à main.....5 Voyageur/vacancier.....6 Commerçant/homme d'affaire.....7 Autres moyens informels (à préciser)8 | | | | Ftr4 | |
| | | | | | | QUELLE EST LA PRINCIPALE VOIE QUE [NOM] UTILISE POUR RECEVOIR L'ARGENT? (La partie "espèces" de la modalité 3 de la variable Ftr3 est concernée) Institutions de transferts d'argent.....1 Banques2 Structures Financières Décentralisées.....3 Autres institutions financières.....4 Main à main.....5 Voyageur/vacancier.....6 Commerçant/homme d'affaire.....7 Autres moyens informels (à préciser)8 | |
| Ftv5a | | S'AGIT-IL PRINCIPALEMENT DE TRANSFERT? Occasionnel1 Si, occasionnel ► Ftv6 Régulier2 | | | | Ftr5 | |
| Ftv5b | | QUELLE EST LA FREQUENCE DU TRANSFERT? Jour.....1 Trimestre.....4 Semaine.....2 Semestre.....5 Mois.....3 Annuel.....6 | | | | Ftr5b | |
| | | | | | | Ftr6 | |
| Ftv6 | | QUELLE EST LA RAISON PRINCIPALE DU TRANSFERT? 1.Frais d'éducation 5. consommation courante 2. Frais de santé 6. Investissemet, affaires 3. Obsèques,Funérailles 7. Oeuvres de charité 4. Fêtes (mariages,...) 8.Autres | | | | Ftr6 | |
| Ftv7 | | QUEL EST LE LIEN DE [NOM] AVEC LE BENEFICIAIRE PRINCIPAL (HORS DU MENAGE)? 1. Père, mère 7. Personne sans lien 2. Conjoint (e) 8. ONG/Association 3. Fils, fille 9. Eglise/Mosquée 4. Frère, soeur 10.Etat/Collectivites locales 5. Beau père, belle mère 11.Entreprise privee 6. Autre parent | | | | Ftr7 | |
| Ftv8 | | QUEL EST LE LIEU DE RESIDENCE DU BENEFICIAIRE PRINCIPAL (HORS DU MENAGE)? 1. Dakar 4. Afrique 7. Usa 2. Autres villes 5. France 8. Autre 3. Rural 6. Autres pavs Européens | | | | Ftr8 | |
| | | | | | | Ftr8 | |
| | | | | | | Ftr8 | |

SECTION FR: REVENUS HORS EMPLOIS ET HORS TRANSFERTS CODE RÉPONDANT A LA SECTION

|_|_|_|

| | | | | |
|--------------|--|----------------|--|-----|
| B0 | NUMERO D'ORDRE | | _ _ _ | |
| FR1 | QUELLE EST LA PRINCIPALE SOURCE DE REVENUS HORS EMPLOI ET HORS TRANSFERT DE [NOM]? Commission, honoraires.....1 Pension de retraite.....2 Pension d'invalidité.....3 Location (maison/terrain/champ).....4 Location (véhicule/équipement).....5 Autre revenu non monétaire.....6 Revenu d'actions/d'obligations.....7 Intérêt (compte d'épargne).....8 Autre revenu monétaire (à préciser)....9 Non concerné.....97 | | _ _ | |
| Si 97 ►► FR3 | | | | |
| FR2 | A COMBIEN, [NOM] ESTIME-T-IL LE MONTANT DE CES REVENUS AU COURS DE CES 12 DERNIERS MOIS? | | | |
| | FR2a | Montant (FCFA) | | |
| FR2b | TRANCHE Moins de 36 00001 [36 000, 59 999].....02 [60 000, 99 999].....03 [100 000, 199 999].....04 [200 000, 399 999]....05 [400 000, 799 999]....06 [800 000, 999 999]...07 [1 000 000, 1 499 999]...08 [1500 000, 1 999 999]...09 2 000 000 ou plus..... 10 | | _ _ _ | |
| FR3 | AU COURS DES 12 DERNIERS MOIS, QUELLE A ETE LA PERIODICITE DE LA CONTRIBUTION DE [NOM] AU REVENU DU MENAGE? Jour.....1 Semaine.....2 Mois.....3 Trimestre.....4 Année.....5 Occasionnelle.....6 Non concerné.....7 | | _ _ | |
| Si 7 ►► FR5 | | | | |
| FR4 | AU COURS DES 12 DERNIERS MOIS, QUEL EST LE MONTANT DE LA CONTRIBUTION DE [NOM] AU REVENU DU MÉNAGE? (milliers de FCFA) | | | |
| FR5 | QUEL EST L'OPERATEUR MOBILE ACTUEL DE [NOM]? (uniquement pour les individus âgés de 7 ans et plus) | | FR6 AU COURS DES 12 DERNIERS MOIS, EN MOYENNE, COMBIEN [NOM] A-T-IL DEPENSE PAR MOIS POUR LE TELEPHONE MOBILE/TELECENTRE/CYBER? | |
| | FR5a | ORANGE | | _ _ |
| | FR5b | TIGO | | _ _ |
| | FR5c | EXPRESSO | | _ _ |
| FR7 | [NOM] A- T-IL EU RECOURS AUX TELECENTRES/CYBERCAFES? Si non FIN DE SECTION | | _ _ | |

FIN DE LA PARTIE INDIVIDU DU QUESTIONNAIRE

REPUBLIQUE DU SENEGAL

Un Peuple – Un But – Une Foi

MINISTRE DE L'ECONOMIE
ET DES FINANCES



ENQUETE DE SUIVI DE LA PAUVRETE AU SENEGAL (ESPS-II)

CONFIDENTIEL : LES INFORMATIONS CONTENUES DANS CE DOCUMENT SONT CONFIDENTIELLES ET NE POURRONT EN AUCUN CAS ETRE UTILISEES A DES FINS DE POURSUITE JUDICIAIRE, DE CONTROLE FISCAL OU DE REPRESSION ECONOMIQUE. TOUT DEFAUT DE REPONSE OU TOUTE FAUSSE DECLARATION SERA PUNI CONFORMEMENT A LA LOI N° 2004/21 DU 21 JUILLET 2004 RELATIVE AUX OBLIGATIONS ET SECRET EN MATIERE DE STATISTIQUE.

MAI– AOUT 2011

**ENQUETE DE SUIVI DE LA PAUVRETE AU SENEGAL
(ESPS-II)**

QUESTIONNAIRE MENAGE

SECTION A : INFORMATIONS SUR LE QUESTIONNAIRE

| | |
|--|---|
| A1: REGION..... _ _ A2: DEPARTEMENT..... _ _ _ A5 : QUARTIER/VILLAGE..... A6 : MILIEU DAKAR URBAIN..... 1 AUTRES URBAINS 2 _ RURAL 3 | A3 : ARRONDISSEMENT..... A4 : COMMUNE/CR..... A7A : N° DR_RGPH _ _ _ _ A7B : N° DR _ESPS-II _ _ _ _ A8 : N° DU MENAGE _ _ A11 : NOMBRE DE QUESTIONNAIRES REMPLIS/NOMBRE DE MEMBRES DU MENAGE ENQUETES _ _ _ _ A12 : RESULTAT DE LA VISITE _ A14 : ENQUETEUR..... _ _ _ _ A15 : CHEF D'EQUIPE..... _ _ _ |
| A9 : NOM DU CHEF DE MENAGE..... A10 : N° DU QUESTIONNAIRE _ _ _ | |
| A13 : DATE DE L'INTERVIEW _ _ _ _ _ 1_ 1_ | |
| OBSERVATIONS : _____ _____ _____ _____ | |

RESULTAT DE LA VISITE

Commencé l'enquête.....1
Pas de membre du ménage à la maison/ Pas d'enquête compétent.....2
Ménage totalement absent pour une longue période.....3
Différé.....4
Refusé.....5 |_|
Logement vide ou pas de logement à l'adresse.....6
Logement détruit7
Logement non trouvé8
Autre9

RÉPONDANT AU QUESTIONNAIRE

Le chef de ménage seul.....1
Le chef de ménage partiellement.....2 |_|
Autre membre du ménage sans le CM.....3

QUESTIONNAIRE : VOLET« MENAGE »

Cette partie cherche à fournir en général des informations collectives au ménage éligible aux questions posées.

Elle comporte les sections suivantes :

- **Section B : Composition du ménage ou identification des membres du ménage**
- **Section FM : Migration internationale**
- **Section G : Equipements et éléments de confort du ménage**
- **Section H : Caractéristiques du logement**
- **Section I : Dépenses, consommation alimentaire et source de nourriture**
- **Section J : Revenus et autoconsommations (agriculture, élevage, pêche, ressources forestières)**
- **Section K : Perception**
- **Section L : Dimension socioculturelle du chef de ménage**
- **Section M : Tissu associatif et mécanisme de solidarité**
- **Section N : Activités communautaires**
- **Section O : Accès aux services sociaux de base**
- **Section P : Assistance sociale**
- **Section Q : Chocs et stratégie de survie**
- **Section R : Changements climatiques**

SECTION B: COMPOSITION DU MÉNAGE

CODE RÉPONDANT A LA SECTION (Si répondant non membre du ménage ou non visiteur, inscrire 00)

| NUMERO DE PERSONNE | INSCRIRE LES PRENOMS ET NOMS DE TOUTES LES PERSONNES PRESENTES OU ABSENTES QUI HABITUELLEMENT VIVENT ET PRENNENT LEURS REPAS ENSEMBLE AINSI QUE LES VISITEURS DANS LE MENAGE, EN COMMENÇANT PAR LE CHEF DE MENAGE | | | | | |
|--------------------|---|-----|---|---|---|---|
| B0 | PRENOMS | NOM | SEXE | LE LIEN DE PARENTE DE [NOM] AVEC LE CHEF DE MENAGE | AGE EN ANNEES REVOLUES | AUTRES INDIVIDUS |
| | | | Masculin..... 1 Féminin..... 2 | 01=Chef de ménage 02=Époux/épouse 03=Fils/fille 04=Père/mère 05=Frère/Sœur 06=Neveu/niece 07=Grand-parent 08=Beau-parent 10=Petit-enfant 11=Autre parent 12= Domestique 13=Autre personne non apparentée | Si moins d'un an, inscrire 00 Si 98 ans ou plus inscrire 98 Si ne sait pas, inscrire 99 | Oui.....1 Non.....2 |
| 1. | (CHEF DE MENAGE) | | <input type="text"/> <input type="text"/> | <input type="text"/> <input type="text"/> <input type="text"/> | <input type="text"/> <input type="text"/> <input type="text"/> | <input type="text"/> <input type="text"/> |
| 2. | | | <input type="text"/> <input type="text"/> | <input type="text"/> <input type="text"/> <input type="text"/> | <input type="text"/> <input type="text"/> <input type="text"/> | <input type="text"/> <input type="text"/> |
| 3. | | | <input type="text"/> <input type="text"/> | <input type="text"/> <input type="text"/> <input type="text"/> | <input type="text"/> <input type="text"/> <input type="text"/> | <input type="text"/> <input type="text"/> |
| 4. | | | <input type="text"/> <input type="text"/> | <input type="text"/> <input type="text"/> <input type="text"/> | <input type="text"/> <input type="text"/> <input type="text"/> | <input type="text"/> <input type="text"/> |
| 5. | | | <input type="text"/> <input type="text"/> | <input type="text"/> <input type="text"/> <input type="text"/> | <input type="text"/> <input type="text"/> <input type="text"/> | <input type="text"/> <input type="text"/> |
| 6. | | | <input type="text"/> <input type="text"/> | <input type="text"/> <input type="text"/> <input type="text"/> | <input type="text"/> <input type="text"/> <input type="text"/> | <input type="text"/> <input type="text"/> |
| 7. | | | <input type="text"/> <input type="text"/> | <input type="text"/> <input type="text"/> <input type="text"/> | <input type="text"/> <input type="text"/> <input type="text"/> | <input type="text"/> <input type="text"/> |
| 8. | | | <input type="text"/> <input type="text"/> | <input type="text"/> <input type="text"/> <input type="text"/> | <input type="text"/> <input type="text"/> <input type="text"/> | <input type="text"/> <input type="text"/> |
| 9. | | | <input type="text"/> <input type="text"/> | <input type="text"/> <input type="text"/> <input type="text"/> | <input type="text"/> <input type="text"/> <input type="text"/> | <input type="text"/> <input type="text"/> |
| 10. | | | <input type="text"/> <input type="text"/> | <input type="text"/> <input type="text"/> <input type="text"/> | <input type="text"/> <input type="text"/> <input type="text"/> | <input type="text"/> <input type="text"/> |
| | | | <input type="text"/> <input type="text"/> | <input type="text"/> <input type="text"/> <input type="text"/> | <input type="text"/> <input type="text"/> <input type="text"/> | <input type="text"/> <input type="text"/> |
| | | | <input type="text"/> <input type="text"/> | <input type="text"/> <input type="text"/> <input type="text"/> | <input type="text"/> <input type="text"/> <input type="text"/> | <input type="text"/> <input type="text"/> |
| 29. | | | <input type="text"/> <input type="text"/> | <input type="text"/> <input type="text"/> <input type="text"/> | <input type="text"/> <input type="text"/> <input type="text"/> | <input type="text"/> <input type="text"/> |
| 30. | | | <input type="text"/> <input type="text"/> | <input type="text"/> <input type="text"/> <input type="text"/> | <input type="text"/> <input type="text"/> <input type="text"/> | <input type="text"/> <input type="text"/> |

Juste pour être sûr (e) que j'ai une liste complète

| | |
|--|---|
| TOTAL DANS LE MENAGE | <input type="text"/> <input type="text"/> <input type="text"/> <input type="text"/> |
| Y-A-T-IL D'AUTRES PERSONNES TELLES QUE DES PETITS ENFANTS OU DES NOURRISSONS QUE NOUS N'AVONS PAS SUR LA LISTE ? | OUI.....1 NON.....2 <input type="text"/> <input type="text"/> |
| Y-A-T-IL D'AUTRES PERSONNES QUI NE SONT PEUT-ETRE PAS MEMBRES DE VOTRE FAMILLE, TELS QUE DES DOMESTIQUES, LOCATAIRES OU AMIS QUI VIVENT HABITUELLEMENT ICI ? | OUI.....1 NON.....2 <input type="text"/> <input type="text"/> |
| AVEZ-VOUS DES INVITES OU DES VISITEURS TEMPORAIRES QUI SONT CHEZ VOUS OU D'AUTRES PERSONNES QUI ONT DORMI ICI LA NUIT DERNIERE ET QUI N'ONT PAS ETE LISTES ? | OUI.....1 NON.....2 <input type="text"/> <input type="text"/> |

SECTION FM : MIGRATION INTERNATIONALE

CODE RÉPONDANT A LA SECTION (Si répondant non membre du ménage, inscrire 00)

| | | |
|--------------------------------|---|-----|
| FM1. | DURANT CES 5 DERNIERES ANNEES, Y'A-T-IL UN EX-MEMBRE DU MENAGE QUI A EMIGRE A L'ETRANGER ? Oui 1 Non..... 2 | |
| FM2. | SI NON ► ► SECTION SUIVANTE | |
| FM0 (Numéro de la personne) | PRENOM | NOM |
| 1 | | |
| 2 | | |
| 3 | | |
| 4 | | |
| 5 | | |
| 6 | | |
| 7 | | |
| 8 | | |
| 9 | | |
| 10 | | |

SECTION FM : MIGRATION INTERNATIONALE

CODE RÉPONDANT A LA SECTION

|||

| | | | | | |
|-----|---|--|------|--|---------------|
| FM0 | NUMERO DE LA PERSONNE | | FM9 | EST CE QUE [NOM] FREQUENTAIT L'ECOLE AVANT SON DEPART? Oui.....1 Non.....2 NSP.....9 | SI NSP▶▶ FM11 |
| FM3 | QUELLE EST LA DUREE D'EMIGRATION DE [NOM]? (Nombre d'années) Moins d'un an ...00 | | FM10 | QUEL ETAIT LE NIVEAU D'INSTRUCTION DE [NOM] A SON DEPART? Aucun.....1 Primaire.....2 Moyen/secondaire.....3 Supérieur.....4 Autre.....5 NSP.....9 | |
| FM4 | QUEL ETAIT L'AGE DE [NOM] A SON DEPART? Si moins d'un an, inscrire 00 Si 98 ans ou plus inscrire 98 Si ne sait pas, inscrire 99 | | | | |
| FM5 | QUEL EST LE SEXE DE [NOM]? Masculin1 Féminin.....2 | | FM11 | QUEL ETAIT LE STATUT D'OCCUPATION DE [NOM] A SON DEPART? Occupé.....1 Chômeur.....2 Elève/étudiant.....3 Personne au foyer.....4 Autre inactif.....5 NSP.....9 | |
| FM6 | QUEL EST LE LIEN DE PARENTE DE [NOM] AVEC LE CHEF DE MENAGE ? Epoux/épouse.....01 Grand-parent.....06 Fils/fille.....02 Beau-parent.....07 Père/mère.....03 Beau-fils/belle-fille....08 Frère/sœur.....04 Petit-enfant.....09 Neveu/niece.....05 Autre parent.....10 Sans lien.....11 | | FM12 | QUELLE ETAIT LA DESTINATION PREMIERE DE [NOM] A SON DEPART? Uemoa.....1 Autre pays africain.....2 France.....3 Italie.....4 Espagne.....5 Portugal.....6 Autres pays Européens.....7 Usa/canada.....8 Reste du monde.....9 NSP.....99 | |
| FM7 | QUELLE EST L'ETHNIE DE [NOM]? Wolof/lebou.....01 Bambara.....08 Serere.....02 Malinké.....09 Poular.....03 Mandingue/Socé.....10 Soninke.....04 Maure.....11 Diola.....05 Autre du pays.....12 Maniack/Mankagne.....06 Autre partie monde.....13 Balante.....07 | | FM13 | SI [NOM] NE VIT PLUS DANS SON PAYS D'ACCUEIL AU DEPART, QUELLE EST SA RESIDENCE ACTUELLE? Uemoa.....01 Autre pays africain.....02 France.....03 Italie.....04 Espagne.....05 Portugal.....06 Autres pays Européens.....07 Usa/canada.....08 Reste du monde.....09 Pas de changement de pays.....97 NSP.....99 | |
| FM8 | QUELLE ETAIT LA SITUATION MATRIMONIALE AU DEPART DE [NOM] Marié(e) monogame.....1 1 ^{ère} épouse.....2 Célibataire.....6 2 épouses/2 ^{ème} épouse.....3 Veuf (ve).....7 3 épouses/3 ^{ème} épouse.....4 Divorcé(e).....8 4 épouses ou+/4 ^{ème} épouse ou+...5 Concubinage/Union libre.....9 | | | | |
| | | | | POURSUIVEZ AVEC LA SECTION MIGRATION INTERNATIONALE >> | |

| | | | | | | |
|------|--|--------------------|-------|--|--|---|
| FM0 | | NUMERO DE PERSONNE | | | | |
| FM14 | QUEL ETAIT LE PRINCIPAL MOTIF DE DEPART A L'ETRANGER DE [NOM]? Travail.....1 Raison familiale.....5 Etude.....2 Raison de Santé.....6 Recherche d'emploi.....3 Autre.....7 Mariage.....4 NSP.....9 | | | FM16 | QUI A PRINCIPALEMENT PRIS EN CHARGE LES FRAIS DU VOYAGE? Lui-même.....1 Autre personne au Sénégal5 Le CM seul.....2 Parent à l'étranger.....6 Plusieurs membres du ménage.....3 Employeur.....7 Parent au Sénégal (hors du ménage).....4 Autre (à préciser).....8 NSP.....99 | |
| | | | | | | |
| FM15 | QUI A PRINCIPALEMENT PRIS LA DECISION DU DEPART DE [NOM] POUR L'ETRANGER? Lui-même.....1 Autre personne au Sénégal6 Le CM seul.....2 Parent à l'étranger.....7 Autre membre du ménage.....3 Employeur.....8 Décision concertée.....4 Autre (à préciser).....9 Parent au Sénégal(hors du ménage) ...5 NSP.....9 | | | FM17 | [NOM] ENVOIE-T-IL DE L' ARGENT A AU MOINS UN MEMBRE DU MENAGE? Oui, régulièrement.....1 Oui, de façon irrégulière/occasionnelle.....2 Non.....3 Si Non ►► Personne suivante | |
| | | | | FM18 | QUELLE EST SON OCCUPATION ACTUELLE? Cette question concerne personnes âgées de 5ans et plus Cadre supérieur, ingénieur et assimilé ...01 Travailleur pour compte propre...07 Cadre moyen, agent de maitrise.....02 Aide-familial.....08 Employé/ouvrier qualifié.....03 Apprenti rémunéré ou non.....09 Employé/ouvrier semi qualifié.....04 Etude/formation.....10 Manœuvre.....05 Chômeur.....11 Employeur06 Inactif12 NSP.....14 Inclassable13 | |
| FM19 | QUEL EST LE MONTANT ENVOYE PAR [NOM] AU COURS DES 12 DERNIERS MOIS? | | | (en FCFA) | | QUEL EST LE MONTANT CONSACRE A CETTE DEPENSE? |
| | FM20 A QUEL TYPE DE DEPENSES SONT DESTINES CES ENVOIS? | | | Pour chaque modalité citée par l'enquête, inscrire dans la colonne correspondante le code « 1 », sinon inscrire « 0» Si 0 ►► ligne suivante | | FM21 Indiquer le montant en FCFA |
| 1 | Nourriture | | | | | |
| 2 | Education | | | | | |
| 3 | Santé | | | | | |
| 4 | Construction/entretien de logement | | | | | |
| 5 | Acquisition de terrain | | | | | |
| 6 | Equipement | | | | | |
| 7 | Création entreprise | | | | | |
| 8 | Investissement/Epargne pour le compte de l'envoyeur | | | | | |
| 9 | Autres épargnes | | | | | |
| 10 | Cérémonies familiales (Mariage, baptême, décès,...) | | | | | |
| 11 | Fêtes religieuses (tabaski, Korité, Noël) | | | | | |
| 12 | Autre | | | | | |
| | | | TOTAL | | | |

| | | |
|---|--|----------------------------------|
| FM0 | NUMERO DE PERSONNE | <div></div> <div></div> |
| FM22 | A LAQUELLE DE CES DEPENSES CES ENVOIS ONT ETE EFFECTIVEMENT LE PLUS CONSACRES? Nourriture.....01 Education.....02 Santé.....03 Construction/entretien de logement.....04 Acquisition de terrain.....05 Equipement.....06 Création entreprise.....07 Investissement/épargne pour le compte de l'envoyeur.....08 Autres Investissements/Epargne.....09 Cérémonies familiales (Mariage, baptême, décès,...).....10 Fêtes religieuses (tabaski, pâques, etc.).....11 Autre.....12 | <div></div> <div></div> |
| FM23 | QUELLE EST LA PRINCIPALE VOIE QUE [NOM] UTILISE POUR ENVOYER DE L'ARGENT? Institutions de transferts d'argent.....1 Banques2 Autres institutions financières ou SFD.....3 Voyageur/vacancier.....4 Commerçant/homme d'affaire au SENEGAL.....5 Autres moyens informels.....6 | <div></div> |
| FM24 | AU COURS DES 12 DERNIERS MOIS, [NOM] A T-IL RECU DE L'ARGENT D'UN MEMBRE DU MENAGE? Oui, pour les études.....1 Oui, pour des raisons de santé.....2 Oui, pour subsistance (alimentaire, etc.).....3 Oui,autres raisons4 Non.....5 Si Non ►►FM26 | <div></div> |
| FM25 | QUEL EST LE MONTANT ENVOYE A [NOM] AU COURS DES 12 DERNIERS MOIS | <div></div> <div>(en FCFA)</div> |
| FM26 | [NOM] ENVISAGE T-IL DE RENTRER AU SENEGAL POUR L'UNE DES PRINCIPALES RAISONS SUIVANTES? Oui, pour monter une affaire/reconversion.....1 Oui, pour cause de crise économique.....2 Oui, études terminées.....3 Oui, raisons familiales4 Oui, raison de santé.....5 Oui, raisons de titre de séjour.....6 Oui, pour autres raisons.....7 Non, il n'envisage pas de rentrer.....8 Ne sait pas.....9 | <div></div> |
| PASSEZ A L'EX MEMBRE DU MENAGE S'IL N Y A PLUS >>>> FIN DE LA SECTION MIGRATION INTERNATIONALE | | |

SECTION G: EQUIPEMENTS ET ELEMENTS DE CONFORTCODE RÉPONDANT A LA SECTION

| G1. VOTRE MENAGE POSSEDE T-IL UN DES EQUIPEMENTS SUIVANTS? Oui.....1 Non.....0 Si Non▶▶équipement suivant | G2. QUEL EST ACTUELLEMEN T LE NOMBRE DE [EQUIPEMENT] DANS VOTRE MENAGE | G3. QUEL ETAIT CE NOMBRE IL Y A 12 MOIS ? | G4. DEPUIS COMBIEN D'ANNEES POSSEDEZ- VOUS LE DERNIER EQUIPEMEN T DE CE TYPE ? | G5. QUELLE ETAIT LA VALEUR DU DERNIER EQUIPEMENT DE CE TYPE AU MOMENT DE SON ACQUISITION ? (en FCFA) | G6. QUELLE EST LA VALEUR ACTUELLE DE CET EQUIPEMENT ? (en FCFA) | G1. VOTRE MENAGE POSSEDE T-IL UN DES EQUIPEMENTS SUIVANTS? Oui.....1 Non.....2 Si Non▶▶équipement suivant | G2. QUEL EST ACTUELLEME NT LE NOMBRE DE [EQUIPEMENT] DANS VOTRE MENAGE | G3. QUEL ETAIT CE NOMBRE IL Y A 12 MOIS ? | G4. DEPUIS COMBIEN D'ANNEES POSSEDEZ- VOUS LE DERNIER EQUIPEMENT DE CE TYPE ? | G5. QUELLE ETAIT LA VALEUR DU DERNIER EQUIPEMENT DE CE TYPE AU MOMENT DE SON ACQUISITION ? (en FCFA) | G6. QUELLE EST LA VALEUR ACTUELLE DE CET EQUIPEMENT ? (en FCFA) |
|---|---|--|---|--|---|---|---|--|---|--|---|
| Ventilateur | | | | | | Chauffe-eau | | | | | |
| Climatiseur | | | | | | Robot multi–usage | | | | | |
| Matelas éponge | | | | | | Machine à coudre | | | | | |
| Matelas ressort | | | | | | Réfrigérateur/Congélateur | | | | | |
| Lit | | | | | | Bouteille de gaz (2,7kg) | | | | | |
| Table | | | | | | Bouteille de gaz (6kg) | | | | | |
| Chaise | | | | | | Bouteille de gaz (12kg) | | | | | |
| Armoire | | | | | | Groupe électrogène | | | | | |
| Bibliothèque de salon | | | | | | Lampe torche | | | | | |
| Malle | | | | | | Panneau solaire | | | | | |
| Fauteuil ou canapé | | | | | | Bicyclette | | | | | |
| Tapis | | | | | | Motocyclette | | | | | |
| Moquette | | | | | | Voiture | | | | | |
| Salon | | | | | | Voiture | | | | | |
| Chambre à coucher | | | | | | Voiture | | | | | |
| Télévision | | | | | | Camion | | | | | |
| Radio/Radiocassette | | | | | | Tracteur | | | | | |
| Montre ou réveil | | | | | | Charrue | | | | | |
| Téléphone fixe | | | | | | Décortiqueuse (d’arachide, maïs...) | | | | | |

| | | | | | | | | | | | | | |
|-----------------------------------|--------------------------|--|--|--|---------------------------------|---------------------------------|-----------------------|--------------------------|--|--|--|---------------------------------|---------------------------------|
| Téléphone portable | <input type="checkbox"/> | <input type="checkbox"/> <input type="checkbox"/> <input type="checkbox"/> | <input type="checkbox"/> <input type="checkbox"/> <input type="checkbox"/> | <input type="checkbox"/> <input type="checkbox"/> <input type="checkbox"/> | <div>.....</div> <div>...</div> | <div>.....</div> <div>...</div> | Charrette | <input type="checkbox"/> | <input type="checkbox"/> <input type="checkbox"/> <input type="checkbox"/> | <input type="checkbox"/> <input type="checkbox"/> <input type="checkbox"/> | <input type="checkbox"/> <input type="checkbox"/> <input type="checkbox"/> | <div>.....</div> <div>...</div> | <div>.....</div> <div>...</div> |
| Ordinateur | <input type="checkbox"/> | <input type="checkbox"/> <input type="checkbox"/> <input type="checkbox"/> | <input type="checkbox"/> <input type="checkbox"/> <input type="checkbox"/> | <input type="checkbox"/> <input type="checkbox"/> <input type="checkbox"/> | <div>.....</div> <div>...</div> | <div>.....</div> <div>...</div> | Pirogue | <input type="checkbox"/> | <input type="checkbox"/> <input type="checkbox"/> <input type="checkbox"/> | <input type="checkbox"/> <input type="checkbox"/> <input type="checkbox"/> | <input type="checkbox"/> <input type="checkbox"/> <input type="checkbox"/> | <div>.....</div> <div>...</div> | <div>.....</div> <div>...</div> |
| Lecteurs Multimédia | <input type="checkbox"/> | <input type="checkbox"/> <input type="checkbox"/> <input type="checkbox"/> | <input type="checkbox"/> <input type="checkbox"/> <input type="checkbox"/> | <input type="checkbox"/> <input type="checkbox"/> <input type="checkbox"/> | <div>.....</div> <div>...</div> | <div>.....</div> <div>...</div> | Filet à tourner | <input type="checkbox"/> | <input type="checkbox"/> <input type="checkbox"/> <input type="checkbox"/> | <input type="checkbox"/> <input type="checkbox"/> <input type="checkbox"/> | <input type="checkbox"/> <input type="checkbox"/> <input type="checkbox"/> | <div>.....</div> <div>...</div> | <div>.....</div> <div>...</div> |
| Parabole (chaines payantes) | <input type="checkbox"/> | <input type="checkbox"/> <input type="checkbox"/> <input type="checkbox"/> | <input type="checkbox"/> <input type="checkbox"/> <input type="checkbox"/> | <input type="checkbox"/> <input type="checkbox"/> <input type="checkbox"/> | <div>.....</div> <div>...</div> | <div>.....</div> <div>...</div> | Hache/Houe | <input type="checkbox"/> | <input type="checkbox"/> <input type="checkbox"/> <input type="checkbox"/> | <input type="checkbox"/> <input type="checkbox"/> <input type="checkbox"/> | <input type="checkbox"/> <input type="checkbox"/> <input type="checkbox"/> | <div>.....</div> <div>...</div> | <div>.....</div> <div>...</div> |
| Onduleur | <input type="checkbox"/> | <input type="checkbox"/> <input type="checkbox"/> <input type="checkbox"/> | <input type="checkbox"/> <input type="checkbox"/> <input type="checkbox"/> | <input type="checkbox"/> <input type="checkbox"/> <input type="checkbox"/> | <div>.....</div> <div>...</div> | <div>.....</div> <div>...</div> | Brouette | <input type="checkbox"/> | <input type="checkbox"/> <input type="checkbox"/> <input type="checkbox"/> | <input type="checkbox"/> <input type="checkbox"/> <input type="checkbox"/> | <input type="checkbox"/> <input type="checkbox"/> <input type="checkbox"/> | <div>.....</div> <div>...</div> | <div>.....</div> <div>...</div> |
| Fer à repasser électrique | <input type="checkbox"/> | <input type="checkbox"/> <input type="checkbox"/> <input type="checkbox"/> | <input type="checkbox"/> <input type="checkbox"/> <input type="checkbox"/> | <input type="checkbox"/> <input type="checkbox"/> <input type="checkbox"/> | <div>.....</div> <div>...</div> | <div>.....</div> <div>...</div> | Semoir | <input type="checkbox"/> | <input type="checkbox"/> <input type="checkbox"/> <input type="checkbox"/> | <input type="checkbox"/> <input type="checkbox"/> <input type="checkbox"/> | <input type="checkbox"/> <input type="checkbox"/> <input type="checkbox"/> | <div>.....</div> <div>...</div> | <div>.....</div> <div>...</div> |
| Cuisinière moderne | <input type="checkbox"/> | <input type="checkbox"/> <input type="checkbox"/> <input type="checkbox"/> | <input type="checkbox"/> <input type="checkbox"/> <input type="checkbox"/> | <input type="checkbox"/> <input type="checkbox"/> <input type="checkbox"/> | <div>.....</div> <div>...</div> | <div>.....</div> <div>...</div> | Pulvérisateur | <input type="checkbox"/> | <input type="checkbox"/> <input type="checkbox"/> <input type="checkbox"/> | <input type="checkbox"/> <input type="checkbox"/> <input type="checkbox"/> | <input type="checkbox"/> <input type="checkbox"/> <input type="checkbox"/> | <div>.....</div> <div>...</div> | <div>.....</div> <div>...</div> |
| Fourneau malgache | <input type="checkbox"/> | <input type="checkbox"/> <input type="checkbox"/> <input type="checkbox"/> | <input type="checkbox"/> <input type="checkbox"/> <input type="checkbox"/> | <input type="checkbox"/> <input type="checkbox"/> <input type="checkbox"/> | <div>.....</div> <div>...</div> | <div>.....</div> <div>...</div> | Fût d’eau | <input type="checkbox"/> | <input type="checkbox"/> <input type="checkbox"/> <input type="checkbox"/> | <input type="checkbox"/> <input type="checkbox"/> <input type="checkbox"/> | <input type="checkbox"/> <input type="checkbox"/> <input type="checkbox"/> | <div>.....</div> <div>...</div> | <div>.....</div> <div>...</div> |
| Fourneau amélioré (Ex : Dja mbar) | <input type="checkbox"/> | <input type="checkbox"/> <input type="checkbox"/> <input type="checkbox"/> | <input type="checkbox"/> <input type="checkbox"/> <input type="checkbox"/> | <input type="checkbox"/> <input type="checkbox"/> <input type="checkbox"/> | <div>.....</div> <div>...</div> | <div>.....</div> <div>...</div> | Réservoir d’eau/Barge | <input type="checkbox"/> | <input type="checkbox"/> <input type="checkbox"/> <input type="checkbox"/> | <input type="checkbox"/> <input type="checkbox"/> <input type="checkbox"/> | <input type="checkbox"/> <input type="checkbox"/> <input type="checkbox"/> | <div>.....</div> <div>...</div> | <div>.....</div> <div>...</div> |
| Machine à laver | <input type="checkbox"/> | <input type="checkbox"/> <input type="checkbox"/> <input type="checkbox"/> | <input type="checkbox"/> <input type="checkbox"/> <input type="checkbox"/> | <input type="checkbox"/> <input type="checkbox"/> <input type="checkbox"/> | <div>.....</div> <div>...</div> | <div>.....</div> <div>...</div> | Autres à préciser | <input type="checkbox"/> | <input type="checkbox"/> <input type="checkbox"/> <input type="checkbox"/> | <input type="checkbox"/> <input type="checkbox"/> <input type="checkbox"/> | <input type="checkbox"/> <input type="checkbox"/> <input type="checkbox"/> | <div>.....</div> <div>...</div> | <div>.....</div> <div>...</div> |

SECTION H: CARACTERISTIQUES DU LOGEMENT CODE RÉPONDANT A LA SECTION

| | | | | | | | | | |
|--------------------------------------|--|---|---|--|--|--|---|---|--|
| L O G E M E N T | H1. | | H2. | H3. | H4. | H5. | H6. | H7a. | H7b |
| | QUEL EST LE TYPE DE VOTRE LOGEMENT ? | | QUEL EST LE STATUT D'OCCUPATION DU LOGEMENT DE VOTRE MENAGE? | COMBIEN DE PIECES SEPARÉES Y A T-IL DANS VOTRE LOGEMENT? | LE LOGEMENT A T-IL UNE PIÈCE SÉPARÉE POUR LA CUISINE? | QUEL EST LE PRINCIPAL MATERIAU DU TOIT DE VOTRE LOGEMENT? | QUEL EST LE PRINCIPAL MATERIAU DES MURS DE VOTRE LOGEMENT? | QUEL EST LE PRINCIPAL MATERIAU DU SOL DE VOTRE LOGEMENT? | LA ZONE DE RESIDENCE DE VOTRE MENAGE EST-ELLE LOTIE? |
| | Case.....1 Baraque.....2 Maison basse.....3 Maison à étage.....4 Appartement dans un immeuble.....5 Autre.....6 | | Propriétaire sans titre...1 Propriétaire avec titre...2 Locataire simple.....3 Locataire acheteur.....4 Logé par l'employeur.....5 Logé gratuitement par un parent/ami.....6 Autre à préciser.....7 | | Oui1 Non.....2 | Béton/ciment.....1 Tuile/ardoise.....2 Zinc.....3 Chaume/paille.....4 Autre.....5 | Briques en ciment.....1 Carreau.....2 Briques en banco.....3 Bois.....4 Tôle en métal.....5 Pisé.....6 Paille/tige.....7 Autre.....8 | Ciment.....1 Carreaux.....2 Banco.....3 Sable.....4 Autre.....5 | Oui.....1 Non.....2 |
| | | | | | | | | | |
| E A U | H8. | H9. | H10. | H11 | H12 | H13 | H14 | | |
| | QUELLE EST LA PRINCIPALE SOURCE D'APPROVISIONNEMENT EN EAU DE BOISSON QU'UTILISE VOTRE MENAGE? | VOTRE MENAGE EST-IL ABONNE A UNE SOURCE D'ADDUCTION D'EAU? | AU COURS DES 4 DERNIERES SEMAINES, COMBIEN DE JOURS VOTRE MENAGE A –T-IL DE L'EAU SANS INTERRUPTION? | QUEL EST LE MONTANT DE LA FACTURE D'EAU DE VOTRE MENAGE DU DERNIER BIMESTRE? Si le ménage n'a pas effectué de dépenses au cours des 2 derniers mois, inscrire le montant dépensé habituellement au cours de 2 mois dans les 12 mois précédant l'interview (en FCFA) | AU COURS DES 12 DERNIERS MOIS, COMBIEN DE FOIS VOTRE MENAGE A T-IL FAIT UNE TELLE DEPENSE? | AU COURS DES 12 DERNIERS MOIS, EN DEHORS DE VOTRE FOURNISSEUR HABITUEL, EST-IL ARRIVE A VOTRE MENAGE D'ACHETER DE L'EAU AUPRÈS D'UN VOISIN QUI EST ABONNÉ? | AU COURS DES 12 DERNIERS MOIS, QUEL EST LE MONTANT HABITUEL DE LA DEPENSE EN EAU CORRESPONDANT A LA FREQUENCE INDIQUEE EN H13? | | |
| | Robinet intérieur.....1 Robinet public.....2 Robinet du voisin.....3 Puits protégé.....4 Puits non protégé.....5 Forage motorisé.....6 Forage à pompe manuel.....7 Service de camion citerne ...8 Eau minérale / Filtrée.....9 Vendeur d'eau.....10 Source/cour d'eau.....11 Autre.....12 | Oui, SDE.....1 Oui, ASUFOR.....2 Non.....3 Si non ►► H13 | | (en FCFA) | Cette fréquence doit être être inférieure à 6 | Oui, par jour.....1 Oui, par semaine.....2 Oui, par quinzaine.....3 Oui, par mois.....4 Oui, occasionnellement.....5 Non.....6 SI Non ►► H15 | (en FCFA) | | |
| | | | | | | | | | |

| H15 | | H16 | H17 | ASSAINISSEMENT | H18 | H19 | H20 | H21 |
|---|---|--|--|--|---|--|--|---|
| AU COURS DES 12 DERNIERS MOIS EST-IL ARRIVE AU MENAGE D'ACHETER DE L'EAU A UN ROBINET PUBLIC, A UNE BORNE FONTAINE, A UN FORAGE, ETC. <small>(Les achats par système d'abonnement sont exclus ici)</small> | | AU COURS DES 12 DERNIERS MOIS, QUEL EST LE MONTANT HABITUEL DE LA DEPENSE EN EAU CORRESPONDANT A LA FREQUENCE INDIQUEE EN H15? | AU COURS DES 12 DERNIERS MOIS, QUEL EST LE PRIX MOYEN D'UN SEAU DE 10 LITRES D'EAU AUX SOURCES ENUMEREES EN H15? | | QUEL TYPE DE TOILETTES VOTRE MENAGE UTILISE-T-IL PRINCIPALEMENT? Si H18>05▶▶ H21 <small>(les modalités 01, 02...05 ciblées sont des toilettes se trouvant dans le logement du ménage)</small> | QUI A PRINCIPALEMENT FINANCE CES TOILETTES? | QUEL EST LA NATURE DU SOL DE CES TOILETTES ? | COMMENT VOTRE MENAGE SE DÉBARRASSE-T-IL DES EXCRÈMENTS DES ENFANTS DE MOINS DE 3 ANS? |
| Oui, par jour.....1 Oui, par semaine.....2 Oui, par quinzaine.....3 Oui, par mois.....4 Oui, occasionnellement.....5 Non.....6 SI Non ▶▶ H18 | (en FCFA) | (en FCFA) | Chasse d'eau avec égout.....01 Chasse d'eau avec fosse septique.....02 Latrines couvertes.....03 Latrines ventilées améliorées...04 Latrines non couvertes.....05 Cuvette/seau.....06 Edicule public.....07 Chez le voisin.....08 Dans la nature.....09 Autres.....10 | | Ménage1 Non membre du ménage vivant au sénégal.....2 Personne vivant à l'étranger.....3 Gvt4 ONG/PTF.....5 Autres à préciser.....6 Non concerné.....7 | Carreau.....1 1 Ciment.....2 Bois/Planches.....3 Terre battue.....4 Autres.....5 Non concerné.....7 | Ils utilisent les toilettes.....1 On rince dans les toilettes.....2 On jette avec les ordures.....3 On jette dans le caniveau/nature...4 Autre.....5 Non concerné.....7 | |
| | | | | | | | | |
| ENERGIE | H22 | H23 | H24 | H25 | H26 | H27 | H28 | |
| | QUELLE EST LA PRINCIPALE SOURCE D'ECLAIRAGE QU'UTILISE VOTRE MENAGE? | VOTRE MENAGE EST-IL ABONNE A LA SENELEC? | AU COURS DES 4 DERNIERES SEMAINES, PENDANT COMBIEN DE JOURS VOTRE MENAGE A-T-IL EU L'ELECTRICITE SANS INTERRUPTION? | QUEL EST LE MONTANT DE LA FACTURE D'ELECTRICITE DU DERNIER BIMESTRE? | AU COURS DES 12 DERNIERS MOIS, COMBIEN DE FOIS LE MENAGE A T-IL FAIT UNE TELLE DEPENSE? | SI VOTRE MENAGE N'EST PAS ABONNE À LA SENELEC ET QU'IL UTILISE L'ÉLECTRICITÉ D'UN VOISIN, QUEL EST LE MONTANT HABITUEL DE SA CONTRIBUTION? | QUELLE SOURCE VOTRE MENAGE UTILISE-T-IL PRINCIPALEMENT POUR FAIRE LA CUISINE? | |
| | Electricité (Sénélec).....01 Groupe électrogène.....02 Solaire.....03 Lampe à gaz.....04 Lampe tempête.....05 Lampe à pétrole artisanale...06 Lampe rechargeable.....07 Bougie.....08 Bois.....09 Autre (à préciser)10 | Oui.....1 Non.....2 SI Non ▶▶ H27 | | Si le ménage n'a pas effectué de dépenses au cours des 2 derniers mois, inscrire le montant dépensé habituellement au cours de 2 mois dans les 12 mois précédant l'interview (en FCFA) | Cette fréquence doit être être inférieure à 6 ▶▶ H28 | Indiquez le montant en FCFA au cours des 12 derniers mois | Charbon de bois.....1 Bois de chauffe.....2 Gaz.....3 Electricité.....4 Pétrole.....5 Déchet d'animaux.....6 Sans objet.....7 Autre.....8 | |
| | | | | | | | | |

| | | | | | | | | |
|---|---|---|--|---|---|--|--|---|
| E N V I R O N N E M E N T | H29 | H30 | H31 | H32 | H33 | H34 | T E L E C O M M U N I C I P A L I T E | H35 |
| | COMMENT SONT EVACUEES LES EAUX USEES DE VOTRE MENAGE? | COMMENT SONT ÉVACUÉES LES BOUES DE VIDANGE DE VOTRE MENAGE? | AU COURS DES 12 DERNIERS MOIS, COMBIEN DE FOIS VOTRE MENAGE A-T-IL FAIT EVACUER SES BOUES DE VIDANGE? | AU COURS DES 12 DERNIERS MOIS, QUEL EST LE MONTANT CONSACRE A CE SERVICE ? | COMMENT SONT EVACUEES LES ORDURES MENAGERES DE VOTRE MENAGE? | SI H33=1 ou 2, AU COURS DES 12 DERNIERS MOIS, QUEL EST LE MONTANT MENSUEL CONSACRE A CE SERVICE? | | AVEZ-VOUS UNE LIGNE FIXE DE LA SONATEL OU DE LA SUDATEL ? |
| | Dans la cour.....1 Dans la rue/route, nature...2 Dans une fosse.....3 Puisard simple.....4 Lavoir-puisard.....5 Canalisations publiques.....6 Autre (à préciser)..... | Camion de vidange.....1 Trou dans la rue.....2 Branchement à l'égout...3 Autres (à préciser).....4 Non concerné.....7 Si non concerné ►► H33 | | (en FCFA) | Poubelle (enlèvement par service)...1 Charette.....2 Tas d'immondices publics.....3 Tas d'immondices individuel.....4 Fosse/Trou.....5 Bac.....6 Route/Rue.....7 Autre à préciser.....8 Si H33>2 ►► H35 | (en FCFA) | | Oui.....1 Non.....2 Si Non ►► H37 |
| | _____ | _____ | _____ ____ | _____ | _____ | _____ | | _____ |
| H36a | H36b | H37 | H38a | H38b | H39 | H40 | H41a | H41b |
| QUEL EST LE MONTANT DE VOTRE FACTURE DE TELEPHONE FIXE DU DERNIER BIMESTRE? | AU COURS DES 12 DERNIERS MOIS, COMBIEN DE FOIS LE MENAGE A T-IL FAIT UNE TELLE DEPENSE? | VOTRE MENAGE DISPOSE T-IL DE L'INTERNET VIA LE RESEAU FIXE DE LA SONATEL OU DE LA SUDATEL ? | QUEL EST LE MONTANT DE VOTRE FACTURE D'INTERNET FIXE DU DERNIER MOIS? | AU COURS DES 12 DERNIERS MOIS, COMBIEN DE FOIS LE MENAGE A T-IL FAIT UNE TELLE DEPENSE? | VOTRE MENAGE DISPOSE –T-IL D'UNE CONNEXION DE CHAÎNE AUDIOVISUELLE PRIVEE/DECODEUR? | AUPRES DE QUEL FOURNISSEUR LE MENAGE EST-IL CONNECTE? | QUEL EST LE MONTANT DES PAIEMENTS DU MENAGE POUR CE SERVICE LE MOIS DERNIER ? | AU COURS DES 12 DERNIERS MOIS, COMBIEN DE FOIS LE MENAGE A T-IL FAIT UNE TELLE DEPENSE? |
| Si le ménage n'a pas effectué de dépenses au cours des 2 derniers mois, inscrire le montant dépensé habituellement au cours de 2 mois dans les 12 mois précédant l'interview (en FCFA) | Cette fréquence doit être inférieure à 6 | Oui.....1 Non.....2 Si Non ►► H39 | Si le ménage n'a pas effectué de dépenses le dernier mois, inscrire le montant dépensé habituellement au cours d'un mois dans les 12 mois précédant l'interview (en FCFA) | Cette fréquence doit être inférieure à 12 | Oui.....1 Non.....2 Si Non ►► section I | Société audiovisuelle ...1 Ménage voisin2 Autres.....3 | Si le ménage n'a pas effectué de dépenses le dernier mois, inscrire le montant dépensé habituellement au cours d'un mois dans les 12 mois précédant l'interview (en FCFA) (en FCFA) | Cette fréquence doit être inférieure à 12 |
| _____ | _____ | _____ | _____ | _____ ____ | _____ | _____ | _____ | _____ ____ |

SECTION I: DEPENSES DU MENAGE CODE RÉPONDANT A LA SECTION

| DEPENSES SCOLAIRES AU COURS DE L'ANNEE 2009-2010 | | | | |
|--|--|--|---|---|
| N° | TYPES DE DEPENSES | LE MENAGE A T-IL EFFECTUE DES DEPENSES SUR (TYPE) AU COURS DE L'ANNEE SCOLAIRE 2009-2010 | COMBIEN LE MENAGE A T-IL DEPENSE POUR CE (TYPE) AU COURS DE L'ANNEE SCOLAIRE 2009-2010 ? | COMMENT ONT EVOLUE LES TARIFS/PRIX PAR RAPPORT A L'ANNEE SCOLAIRE ACTUELLE ? |
| | | Oui.....1 Non.....2 Si Non ►► dépense suivante | (en FCFA) | Augmenté.....1 Inchangé.....2 Diminué.....3 |
| | | I1 | I2 | I3 |
| 1 | frais de scolarité (y compris les frais d'inscription) | | | |
| 2 | livres et fournitures | | | |
| 3 | frais de transport scolaire | | | |
| 4 | uniformes, tenues | | | |
| 5 | diverses contributions | | | |
| | TOTAL | | | |
| DEPENSES DE SANTE AU COURS DES 12 DERNIERS MOIS | | | | |
| N° | TYPES DE DEPENSES | LE MENAGE A T-IL EFFECTUE DES DEPENSES DE (TYPE) AU COURS DES 12 DERNIERS MOIS? | AU COURS DES 12 DERNIERS MOIS, COMBIEN LE MENAGE A T-IL DEPENSE POUR CE (TYPE)? | COMMENT ONT EVOLUE LES TARIFS/PRIX PAR RAPPORT A L'ANNEE ACTUELLE ? |
| | | Oui.....1 Non.....2 Si Non ►► dépense suivante | (en FCFA) | Augmenté.....1 Inchangé.....2 Diminué.....3 |
| | | I4 | I5 | I6 |
| 1 | Consultations (voir aide mémoire) | | | |
| 2 | Médicaments et pharmacopée traditionnelle | | | |
| 3 | Hospitalisation | | | |
| 4 | Examens biologiques et analyses | | | |
| 5 | Soins médicaux | | | |
| 6 | Lunettes et prothèses | | | |
| 7 | Matériels de traitement | | | |
| 8 | Transport | | | |
| 9 | Autres (à préciser) | | | |
| | TOTAL | | | |
| AUTOCONSOMMATION DE PRODUITS ALIMENTAIRES AU COURS DES 12 DERNIERS MOIS | | | | |
| N° | TYPES DE PRODUITS | AU COURS DES 12 DERNIERS MOIS, AVEZ VOUS CONSOMME DES PRODUITS AGRICOLES, D'ELEVAGE OU DE LA PECHE PROVENANT DE VOTRE PROPRE EXPLOITATION ? | QUELLE EST LA VALEUR DES PRODUITS QUE VOTRE MENAGE A AUTOCONSOMME AU COURS DES 12 DERNIERS MOIS ? (en FCFA) | |
| | | Oui.....1 Non.....2 Si Non ►► produit suivant | | |
| | | I7 | I8 | |
| 1 | Produits agricoles | | | |
| 2 | Produits d'élevage | | | |
| 3 | Produits de la pêche | | | |
| | TOTAL | | | |

SECTION I (SUITE): DEPENSES DU MENAGE EN PRODUITS ALIMENTAIRES AU COURS DES 30 DERNIERS JOURS

| N° | PRODUITS (LORSQUE LES DEPENSES SONT EFFECTUEES EN COMMUN AVEC DES PERSONNES QUI NE FONT PAS PARTIE DU MENAGE, ENREGISTREZ LA PART A LA CHARGE DU MENAGE) Si le ménage n'a pas effectué de dépenses au cours des 30 derniers jours, inscrire le montant dépensé habituellement au cours d'un mois dans le 12 mois précédant l'interview | QUANTITE | UNITE | MONTANT | FREQUENCE | N° | PRODUITS (LORSQUE LES DEPENSES SONT EFFECTUEES EN COMMUN AVEC DES PERSONNES QUI NE FONT PAS PARTIE DU MENAGE, ENREGISTREZ LA PART A LA CHARGE DU MENAGE) Si le ménage n'a pas effectué de dépenses au cours des 30 derniers jours, inscrire le montant dépensé habituellement au cours d'un mois dans le 12 mois précédant l'interview | QUANTITE | UNITE | MONTANT | FREQUENCE |
|----|--|--|---|--|---|----|---|---|---|---|---|
| | | AU COURS DES 30 DERNIERS JOURS, QUELLE EST LA QUANTITE DE CETTE DEPENSE Si 0, allez à ligne suivante | gramme...1 Kg..... ...2 Litre..... 3 Unité-----4 | AU COURS DES 30 DERNIERS JOURS, COMBIEN LE MENAGE A T-IL DEPENSE POUR CE PRODUIT ? (en FCFA) | AU COURS DES 12 DERNIERS MOIS, COMBIEN DE FOIS VOTRE MENAGE A T-IL FAIT UNE TELLE DEPENSE ? Fréquence inférieure ou égale à 12 mois | | | AU COURS DES 30 DERNIERS JOURS, QUELLE EST LA QUANTITE DE CETTE DEPENSE ? Si 0, allez à ligne suivante | gramme...1 Kg..... ...2 Litre..... 3 Unité-----4 | AU COURS DES 30 DERNIERS JOURS, COMBIEN LE MENAGE A T-IL DEPENSE POUR CE PRODUIT? (en FCFA) | AU COURS DES 12 DERNIERS MOIS, COMBIEN DE FOIS LE MENAGE A T-IL FAIT UNE TELLE DEPENSE ? Fréquence inférieure ou égale à 12 mois |
| | | I9 | I10 | I11 | I12 | | | I9 | I10 | I11 | I12 |
| 1 | Mil | | | | | 26 | Autres condiments et assaisonnement | | | | |
| 2 | Sorgho | | | | | 27 | Poissons frais | | | | |
| 3 | Maïs | | | | | 28 | Poissons fumés | | | | |
| 4 | Fonio | | | | | 29 | Poissons séchés | | | | |
| 5 | Sous-produits du mil, du maïs, du sorgho | | | | | 30 | Viande de bœuf | | | | |
| 6 | Riz entier importé | | | | | 31 | Autres viandes | | | | |
| 7 | Riz brisé importé | | | | | 32 | Mouton sur pied | | | | |
| 8 | Riz local (paddy) | | | | | 33 | Autres animaux sur pied | | | | |
| 9 | Arachide décortiquée | | | | | 34 | Volaille | | | | |
| 10 | Pâte d'arachide | | | | | 35 | Sucre en morceaux | | | | |
| 11 | Autres sous-produits d'arachide | | | | | 36 | Sucre granulé | | | | |
| 12 | Huiles de palme | | | | | 37 | Café en grains | | | | |
| 13 | Huiles végétales | | | | | 38 | Café moulu | | | | |
| 14 | Huiles d'arachide | | | | | 39 | Thé vert | | | | |
| 15 | Autres huiles | | | | | 40 | Autres thés et quinquéliba | | | | |
| 16 | Concentré de tomates | | | | | 41 | Boissons non alcoolisées | | | | |
| 17 | Choux | | | | | 42 | Jus de fruits locaux | | | | |
| 18 | Petites tomates | | | | | 43 | Boissons alcoolisées | | | | |
| 19 | Oignons | | | | | 44 | Pain de blé | | | | |
| 20 | Niébé sec | | | | | 45 | Autres pains | | | | |
| 21 | Manioc frais | | | | | 46 | Gâteaux et autres biscuits | | | | |
| 22 | Autres légumes | | | | | 47 | Lait caillé en vrac | | | | |
| 23 | Bouillon | | | | | 48 | Lait en poudre en vrac | | | | |
| 24 | Fruits | | | | | 49 | Lait (concentre ou frais) | | | | |
| 25 | Repas et aliments consommés hors domicile | | | | | 50 | Autres produits laitiers | | | | |
| | TOTAL | | | | | | TOTAL | | | | |

NB: Les dépenses alimentaires effectuées pour les besoins des cérémonies et des fêtes du ménage doivent être enregistrées dans les dépenses exceptionnelles (voir variables I15a et I15b)

SECTION I (SUITE) : DEPENSES DU MENAGE EN PRODUITS NON ALIMENTAIRES AU COURS DES 30 DERNIERS JOURS

| N° | PRODUITS | | AU COURS DES 30 DERNIERS JOURS, COMBIEN VOTRE MENAGE A T-IL DEPENSE POUR CE PRODUIT? <small>Montant en milliers de FCFA</small> <small>Si pas de dépense, laissez les cases vides et allez à la ligne suivante</small> | AU COURS DES 12 DERNIERS MOIS, COMBIEN DE FOIS VOTRE MENAGE A T-IL FAIT UNE TELLE DEPENSE? <small>Cette fréquence doit être inférieure ou égale à 12</small> |
|-------|--|--|--|---|
| | <small>(Lorsque les dépenses sont effectuées en commun avec des personnes qui ne font pas partie du ménage, enregistrez la part à la charge du ménage)</small> | | I13 | I14 |
| | Si le ménage n'a pas effectué de dépenses au cours des 30 derniers jours, inscrire le montant dépensé habituellement au cours d'un mois | | | |
| 1 | Savon et produits d'entretien (voir aide mémoire) | | | _ _ |
| 2 | Gaz | | | _ _ |
| 3 | Charbon de bois | | | _ _ |
| 4 | Bois | | | _ _ |
| 5 | Loyer | | | _ _ |
| 6 | Bougie | | | _ _ |
| 7 | Pétrole | | | _ _ |
| 8 | Hygiène et soin corporel | | | _ _ |
| 9 | Cigarette-tabac | | | _ _ |
| 10 | Loisirs : cinéma-sport-lecture (entrée dans un night club, un dancing.....voir aide mémoire) | | | _ _ |
| 11 | Domestique (bonne, boy, gardien, chauffeur) | | | _ _ |
| 12 | Petit équipement du ménage (bouilloire électrique, mixeur, réchaud.....voir aide mémoire) | | | _ _ |
| 13 | Vêtements | Les dépenses effectuées sur ces produits lors des cérémonies et des fêtes ne sont pas concernées car devant être prises en compte dans la section "Dépenses exceptionnelles" | | _ _ |
| 14 | Tissus | | | _ _ |
| 15 | Confection | | | _ _ |
| 16 | Chaussures | | | _ _ |
| 17 | Produits cosmétiques (khessal, parfums,..) | | | _ _ |
| 18 | Carburant (Essence, gas-oil) | | | _ _ |
| 19 | Autres dépenses sur véhicules (Auto, Moto, Camion...) : lubrifiants, réparations, etc. | | | _ _ |
| 20 | Transport (Ticket de bus, Abonnement, Carte de bus, Voyage longue distance en avion, en train.....voir aide mémoire) | | | _ _ |
| 21 | Dépenses de réparation, d'entretien ou de modifications du logement | | | _ _ |
| 22 | Autres dépenses (Frais de mouture du mil, du maïs, du sorgho...) | | | _ _ |
| TOTAL | | | |  |

SECTION I (SUITE): DEPENSES EXCEPTIONNELLES EN BIENS ET SERVICES

| N° | TYPE | AU COURS DES 12 DERNIERS MOIS, VOTRE MENAGE A-T-IL EFFECTUE DES DEPENSES SUR [TYPE]? Oui.....1 Non.....2 Si Non ►► ligne suivante | AU COURS DES 12 DERNIERS MOIS, COMBIEN VOTRE MENAGE A T-IL DEPENSE POUR [TYPE]? (EN FCFA) |
|----|--|---|--|
| | | I15a | I15b |
| 1 | Dépenses de construction de logement/Achat de terrain, de logement clef en main | _____ | |
| 2 | Cérémonies divers (baptême, mariage, anniversaire, funérailles...) | _____ | |
| 3 | Fêtes (korité, Tabaski, Noël, première communion, confirmation...) | _____ | |
| 4 | Impôts, amendes, taxes contravention | _____ | |
| 5 | Achats et modifications de parures (bijoux, colliers, chaînes, bracelets, etc.....) | _____ | |
| 6 | Mobilier et équipement durable (salon, armoires, lits, bahut, bibliothèque, frigo, cuisinière, vidéo, tv, réfrigérateur, climatiseur, fourneau à gaz.....) | _____ | |
| 7 | Achats de moyens de transports (voiture, cyclomoteur, bicyclettes, etc....) | _____ | |
| 8 | Grosses réparations | _____ | |
| | TOTAL | _____ | |

SECTION I (SUITE) – CONSOMMATION ALIMENTAIRE ET SOURCES DE NOURRITURE

| | | | |
|-----|--|---|---|
| | | Par les adultes et grands enfants (de plus de 5 ans) | Par les enfants (de 5 ans ou moins) |
| I16 | HIER, COMBIEN DE REPAS ONT ÉTÉ PRIS DANS VOTRE MÉNAGE? | <div></div> | <div></div> |
| I17 | HABITUELLEMENT EN PÉRIODE DE SOUDURE OU DE DIFFICULTES FINANCIERES, CE NOMBRE DE REPAS PRIS LA VEILLE EST-IL DIFFERENT? | Oui, il a diminué.....1 Oui, il a augmenté.....2 <div></div> Non, il resté le même.....3 | Oui, il a diminué1 Oui, il a augmenté.....2 <div></div> Non, il resté le même.....3 |
| I18 | EN DEHORS DE LA PÉRIODE DE SOUDURE OU DE DIFFICULTES FINANCIERES, COMBIEN DE REPAS ONT-ILS L’HABITUDE DE PRENDRE PAR JOUR? | <div></div> | <div></div> |
| I19 | AU COURS DES 12 DERNIERS MOIS, COMBIEN DE FOIS EST-IL ARRIVE A VOTRE MENAGE D’AVOIR DES PROBLEMES POUR SATISFAIRE SES BESOINS EN NOURRITURE? | Jamais.....1 Rarement.....2 Quelquefois.....3 <div></div> Souvent.....4 Toujours.....5 | |
| I20 | QUI CONTRIBUE LE PLUS AU REVENU DE VOTRE MENAGE ? (ENREGISTREZ LE N° DE PERSONNE DE LA SECTION B) | Si le principal pourvoyeur de revenu n’est pas membre du ménage inscrire: 00S’il vit au Sénégal 99S’il vit hors du pays <div></div> <div></div> CODE B0 | |
| | Aliments | I21. AU COURS DES 7 DERNIERS JOURS PRÉCÉDANT L’ENQUÊTE, PENDANT COMBIEN DE JOURS VOTRE MÉNAGE A-T-IL CONSOMMÉ LES ALIMENTS SUIVANTS? NOMBRE TOTAL DE JOURS DE CONSOMMATION AU COURS DES 7 DERNIERS JOURS | I22. QUELLE ÉTAIT LA PRINCIPALE SOURCE DE CETTE NOURRITURE CONSOMMÉE AU COURS DE CES 7 DERNIERS JOURS? CF. CODES |
| 1 | Riz | <div></div> | <div></div> |
| 2 | Maïs | <div></div> | <div></div> |
| 3 | Mil | <div></div> | <div></div> |
| 4 | Autres céréales (blé, sésame, fonio, etc.) | <div></div> | <div></div> |
| 5 | Manioc (comme plat) | <div></div> | <div></div> |
| 6 | Patates (comme plat) | <div></div> | <div></div> |
| 7 | Autres tubercules (igname, pomme de terre, etc.) | <div></div> | <div></div> |
| 8 | Manioc, pomme de terre, patate (comme condiments) | <div></div> | <div></div> |
| 9 | Pâtes, beignets, pain, farine de blé | <div></div> | <div></div> |
| 10 | Arachide | <div></div> | <div></div> |
| 11 | Autres légumineuses : Haricots, lentilles, petits pois, | <div></div> | <div></div> |
| 12 | Légumes: carotte, choux, aubergine... | <div></div> | <div></div> |
| 13 | Fruits | <div></div> | <div></div> |
| 14 | Viande (juste comme condiment) : cas de la viande du tieb yapp ou du yassa | <div></div> | <div></div> |
| 15 | Viande, abats (soupe par exemple) | <div></div> | <div></div> |
| 16 | Œufs | <div></div> | <div></div> |
| 17 | Poisson (juste comme condiment) : cas du poisson de tieb djene, | <div></div> | <div></div> |
| 18 | Poisson | <div></div> | <div></div> |
| 19 | Lait, fromage, yaourt | <div></div> | <div></div> |
| 20 | Sucre, miel, confiture, boissons sucrées | <div></div> | <div></div> |
| 21 | Huile, graisses | <div></div> | <div></div> |
| 22 | Autres condiments | <div></div> | <div></div> |

CODE I22

N’a pas consommé.....00
Propre production.....01
Achat au comptant.....02
Achat à crédit.....03
Paiement en nature (ex. Troc).....04

Aide des parents/amis.....05
Dons.....06
Aide alimentaire du Gouvernement.....07
Aide alimentaire d'ONG/Eglise/Mosquée.....08
Aide alimentaire du PAM ou d'autres partenaires.....09

Chasse/Cueillette.....10
Autres11

SECTION J – REVENUS ET AUTOCONSOMMATION (PRODUITS DE L’AGRICULTURE, DE L’ELEVAGE, DE LA PECHE ET DE LA FORET)

SOUS SECTION JA: AGRICULTURE

CODE RÉPONDANT A LA SECTION

|||

| | | | | | | | |
|--|---|-----------------------------------|--|--|---|--|--|
| JA1 | VOTRE MÉNAGE A-T-IL PRATiqué L’AGRICULTURE PENDANT LA CAMPAGNE AGRICOLE 2009/2010? | | 1 = Oui 2 = Non | | <input type="checkbox"/> Si oui ►► JA3 | | |
| JA2 | QUELLE EST LA RAISON PRINCIPALE POUR LAQUELLE LE MÉNAGE N’A PAS PRATiqué L’AGRICULTURE PENDANT LA CAMPAGNE AGRICOLE 2009/2010? 1 = Manque de semences 2 = Pas de main-d’œuvre 3 = Arrivé après la période des semis 4 = Problème de santé 5 = Manque d’outils 6 = Manque de terre 7 = Autres 8 = Changement d’activité du ménage 9= Non concerné/Autre activité | | | | <input type="checkbox"/> ►► SECTION ELEVAGE | | |
| JA3 | Y A-T-IL UNE OU DES PARCELLES QUI SONT EXPLOITÉES UNIQUEMENT PAR LES FEMMES DE VOTRE MENAGE? | | 1 = Oui 2 = Non | | <input type="checkbox"/> | | |
| JA4 | QUELS SONT LES MODES D’ACCÈS DE VOTRE MÉNAGE À LA TERRE? | | INSCRIRE DANS LA CASE CORRESPONDANTE LE CODE « 1 », SINON INSCRIRE « 0 ». | | | | |
| | Propriété/Copropriété | | <input type="checkbox"/> | | | | |
| | Location | | <input type="checkbox"/> | | | | |
| | Métayage | | <input type="checkbox"/> | | | | |
| | Emprunt | | <input type="checkbox"/> | | | | |
| | Autres | | <input type="checkbox"/> | | | | |
| JA5 | Type d’agriculture | | LE MÉNAGE A PRATIQUE-T-IL (TYPE AGRICULTURE)? | | AVEC QUI LE MENAGE PRATIQUE –T-IL (TYPE AGRICULTURE)? | | |
| 1 = Oui | | | 1 = Uniquement par le ménage | | | | |
| 2 = Non ►► type suivant | | | 2 = En association (Au sein d’un groupement de production) | | | | |
| JA5a | | | Ja5b | | | | |
| 1. Cultures vivrières (mil, sorgho, maïs, riz, fonio, manioc, etc.) | | | <input type="checkbox"/> | | | | |
| 2. Cultures de rente (arachide, bissap, tomate, pastèque/melon, banane, coton, etc.) | | | <input type="checkbox"/> | | | | |
| 3. Maraîchage (patate, gombo, haricot/niébé, pomme de terre, aubergine, oignon, etc.) | | <input type="checkbox"/> | | | | | |
| 4. Arboriculture (palmier à huile, pommier d’acajou, orange, mangue, etc.) | | <input type="checkbox"/> | | | | | |
| 5. Culture de plantes ornementales | | <input type="checkbox"/> | | | | | |
| | | | | | | | |
| Si Ja5b1=Ja5b2=Ja5b3=Ja5b4=Ja5b5=1, alors JA6=0, ou 1, ou 2 ou 3. | | | | | | | |
| QUELLES SONT LES PERSONNES QUI TRAVAILLENT PRINCIPALEMENT DANS LES PARCELLES DE VOTRE MÉNAGE SELON LES 5 ÉTAPES CI-DESSOUS? (jusqu’ à trois réponses possibles) | | | | | | | |
| JA6 | 0 = Les femmes du ménage uniquement 1 = Les hommes du ménage uniquement 2 = Les enfants du ménage uniquement 3= Plusieurs membres du ménage (hommes, femmes et/ou enfants) 4 = Les ouvriers agricoles temporaires (Sourgha,...) 5 = Les ouvriers agricoles permanents 6 = L’entraide villageoise 7 = Autres prestataires du village 8 = Autres (à préciser) 9=Non concerné Si JA6=9 ►► étape suivante | | Etape1: Déblayage Si JA6=0,1 ou 2, une réponse et une seule Personne 1 <input type="checkbox"/> Personne 2 <input type="checkbox"/> Personne 3 <input type="checkbox"/> | Etape2: Semis Si JA6=0,1 ou 2, une réponse et une seule Personne 1 <input type="checkbox"/> Personne 2 <input type="checkbox"/> Personne 3 <input type="checkbox"/> | Etape3: Suivi et entretien Si JA6=0,1 ou 2, une réponse et une seule Personne 1 <input type="checkbox"/> Personne 2 <input type="checkbox"/> Personne 3 <input type="checkbox"/> | Etape4: Récolte Si JA6=0,1 ou 2, une réponse et une seule Personne 1 <input type="checkbox"/> Personne 2 <input type="checkbox"/> Personne 3 <input type="checkbox"/> | Etape5: Vente Si JA6=0,1 ou 2, une réponse et une seule Personne 1 <input type="checkbox"/> Personne 2 <input type="checkbox"/> Personne 3 <input type="checkbox"/> |
| JA7 | QUELLE EST LA SUPERFICIE TOTALE (EN HECTARE) CULTIVÉE ET/OU PLANTÉE PAR LE MÉNAGE AU COURS DE LA CAMPAGNE 2009/2010? | | | | <input type="text"/> <input type="text"/> <input type="text"/> <input type="text"/> ha | | |
| JA8 | Type d’intrant ou de charge d’exploitation..... | | EST-CE QUE (TYPE) A ETE UTILISE DURANT LA CAMPAGNE 2009/2010? Oui.....1 Non.....2 Si non ►► Produit suivant | A COMBIEN ESTIMEZ-VOUS LA VALEUR TOTALE DES DÉPENSES EN (TYPE) EN 2009/2010? Si pas de dépense inscrire 0 ►► intrant suivant (en FCFA) | QUEL EST LE PRINCIPAL MODE D’ACQUISITION DES INTRANTS EN 2009/2010? | | |
| | | | JA8a | JA8b | JA8c | | |
| | 1 | Semence | <input type="checkbox"/> | | <input type="checkbox"/> | 1 = Achat comptant | |
| | 2 | Engrais | <input type="checkbox"/> | | <input type="checkbox"/> | 2 = Achat à crédit | |
| | 3 | Produit phytosanitaire | <input type="checkbox"/> | | <input type="checkbox"/> | 3 = Subvention du Gouvernement | |
| | 4 | Entretien matériel agricole | <input type="checkbox"/> | | | 4 = Don d’organismes/ONG | |
| | 5 | Location matériel agricole | <input type="checkbox"/> | | | 5 = Stock/Réserve | |
| | 6 | Main d’œuvre extérieure au ménage | <input type="checkbox"/> | | | 6 = Emprunt | |
| 7 | Autres à préciser..... | <input type="checkbox"/> | | | 7 = Travail contre intrant | | |
| | | | | | 8 = Autre | | |

SOUS SECTION JA: AGRICULTURE (SUITE)

| AU COURS DES 12 DERNIERS MOIS, VOTRE MÉNAGE A-T-IL CULTIVÉ [NOM DU PRODUIT]? | | | QUELLE EST LA SUPERFICIE CULTIVÉE? | QUELLE EST LE QUANTITÉ RÉCOLTÉE? | | QUELLES SONT LES UTILISATIONS DE LA PRODUCTION? | | | | | | QUEL EST LE MONTANT TOTAL DE LA VENTE? | QUI EST LE PRINCIPAL RESPONSABLE DE LA PARCELLE OU [PRODUIT] CULTIVÉ? |
|--|---------------------------|--------------------------|--|----------------------------------|---|---|--------------------------|--------------------------|---------------------------|---|--------------------------|--|--|
| | | | <div><div></div><div>(en hectares)</div></div> | Quantité | Kg.....1 Quintal (100kg)....2 Tonne (1000kg)....3 | Autoconsommation | Zakat/ Cadeaux/dons | Semence | Consommation du bétail | Paiement au propriétaire du champ | Vente | (en FCFA) | Indiquer le numéro d'ordre du responsable s'il est dans le ménage Sinon, mettre 00 pour responsable en dehors du ménage |
| Code | Produit | JA10 | JA11 | JA12 | JA13 | JA14 | JA15 | JA16 | JA17 | JA18 | JA19 | JA20 | JA21 |
| | Cultures vivrières | | | | | | | | | | | | |
| 01 | Mil | <input type="checkbox"/> | <input type="checkbox"/> | <input type="checkbox"/> | <input type="checkbox"/> | <input type="checkbox"/> | <input type="checkbox"/> | <input type="checkbox"/> | <input type="checkbox"/> | <input type="checkbox"/> | <input type="checkbox"/> | <input type="checkbox"/> | <input type="checkbox"/> |
| 02 | Sorgho | <input type="checkbox"/> | <input type="checkbox"/> | <input type="checkbox"/> | <input type="checkbox"/> | <input type="checkbox"/> | <input type="checkbox"/> | <input type="checkbox"/> | <input type="checkbox"/> | <input type="checkbox"/> | <input type="checkbox"/> | <input type="checkbox"/> | <input type="checkbox"/> |
| 03 | Maïs | <input type="checkbox"/> | <input type="checkbox"/> | <input type="checkbox"/> | <input type="checkbox"/> | <input type="checkbox"/> | <input type="checkbox"/> | <input type="checkbox"/> | <input type="checkbox"/> | <input type="checkbox"/> | <input type="checkbox"/> | <input type="checkbox"/> | <input type="checkbox"/> |
| 04 | Riz | <input type="checkbox"/> | <input type="checkbox"/> | <input type="checkbox"/> | <input type="checkbox"/> | <input type="checkbox"/> | <input type="checkbox"/> | <input type="checkbox"/> | <input type="checkbox"/> | <input type="checkbox"/> | <input type="checkbox"/> | <input type="checkbox"/> | <input type="checkbox"/> |
| 05 | Fonio | <input type="checkbox"/> | <input type="checkbox"/> | <input type="checkbox"/> | <input type="checkbox"/> | <input type="checkbox"/> | <input type="checkbox"/> | <input type="checkbox"/> | <input type="checkbox"/> | <input type="checkbox"/> | <input type="checkbox"/> | <input type="checkbox"/> | <input type="checkbox"/> |
| 06 | Manioc | <input type="checkbox"/> | <input type="checkbox"/> | <input type="checkbox"/> | <input type="checkbox"/> | <input type="checkbox"/> | <input type="checkbox"/> | <input type="checkbox"/> | <input type="checkbox"/> | <input type="checkbox"/> | <input type="checkbox"/> | <input type="checkbox"/> | <input type="checkbox"/> |
| 07 | Autres (à préciser) | <input type="checkbox"/> | <input type="checkbox"/> | <input type="checkbox"/> | <input type="checkbox"/> | <input type="checkbox"/> | <input type="checkbox"/> | <input type="checkbox"/> | <input type="checkbox"/> | <input type="checkbox"/> | <input type="checkbox"/> | <input type="checkbox"/> | <input type="checkbox"/> |
| | Cultures maraîchères | | | | | | | | | | | | |
| 07 | Patate douce | <input type="checkbox"/> | <input type="checkbox"/> | <input type="checkbox"/> | <input type="checkbox"/> | <input type="checkbox"/> | <input type="checkbox"/> | <input type="checkbox"/> | <input type="checkbox"/> | <input type="checkbox"/> | <input type="checkbox"/> | <input type="checkbox"/> | <input type="checkbox"/> |
| 08 | Gombo | <input type="checkbox"/> | <input type="checkbox"/> | <input type="checkbox"/> | <input type="checkbox"/> | <input type="checkbox"/> | <input type="checkbox"/> | <input type="checkbox"/> | <input type="checkbox"/> | <input type="checkbox"/> | <input type="checkbox"/> | <input type="checkbox"/> | <input type="checkbox"/> |
| 09 | Haricot/Niébé | <input type="checkbox"/> | <input type="checkbox"/> | <input type="checkbox"/> | <input type="checkbox"/> | <input type="checkbox"/> | <input type="checkbox"/> | <input type="checkbox"/> | <input type="checkbox"/> | <input type="checkbox"/> | <input type="checkbox"/> | <input type="checkbox"/> | <input type="checkbox"/> |
| 10 | Pomme de terre | <input type="checkbox"/> | <input type="checkbox"/> | <input type="checkbox"/> | <input type="checkbox"/> | <input type="checkbox"/> | <input type="checkbox"/> | <input type="checkbox"/> | <input type="checkbox"/> | <input type="checkbox"/> | <input type="checkbox"/> | <input type="checkbox"/> | <input type="checkbox"/> |
| 11 | Aubergine | <input type="checkbox"/> | <input type="checkbox"/> | <input type="checkbox"/> | <input type="checkbox"/> | <input type="checkbox"/> | <input type="checkbox"/> | <input type="checkbox"/> | <input type="checkbox"/> | <input type="checkbox"/> | <input type="checkbox"/> | <input type="checkbox"/> | <input type="checkbox"/> |
| 12 | Ognon | <input type="checkbox"/> | <input type="checkbox"/> | <input type="checkbox"/> | <input type="checkbox"/> | <input type="checkbox"/> | <input type="checkbox"/> | <input type="checkbox"/> | <input type="checkbox"/> | <input type="checkbox"/> | <input type="checkbox"/> | <input type="checkbox"/> | <input type="checkbox"/> |
| 13 | Autre culture | <input type="checkbox"/> | <input type="checkbox"/> | <input type="checkbox"/> | <input type="checkbox"/> | <input type="checkbox"/> | <input type="checkbox"/> | <input type="checkbox"/> | <input type="checkbox"/> | <input type="checkbox"/> | <input type="checkbox"/> | <input type="checkbox"/> | <input type="checkbox"/> |
| | Cultures de rente | | | | | | | | | | | | |
| 14 | Arachide | <input type="checkbox"/> | <input type="checkbox"/> | <input type="checkbox"/> | <input type="checkbox"/> | <input type="checkbox"/> | <input type="checkbox"/> | <input type="checkbox"/> | <input type="checkbox"/> | <input type="checkbox"/> | <input type="checkbox"/> | <input type="checkbox"/> | <input type="checkbox"/> |
| 15 | Bissap | <input type="checkbox"/> | <input type="checkbox"/> | <input type="checkbox"/> | <input type="checkbox"/> | <input type="checkbox"/> | <input type="checkbox"/> | <input type="checkbox"/> | <input type="checkbox"/> | <input type="checkbox"/> | <input type="checkbox"/> | <input type="checkbox"/> | <input type="checkbox"/> |
| 16 | Tomate | <input type="checkbox"/> | <input type="checkbox"/> | <input type="checkbox"/> | <input type="checkbox"/> | <input type="checkbox"/> | <input type="checkbox"/> | <input type="checkbox"/> | <input type="checkbox"/> | <input type="checkbox"/> | <input type="checkbox"/> | <input type="checkbox"/> | <input type="checkbox"/> |
| 17 | Pastèque/ Melon | <input type="checkbox"/> | <input type="checkbox"/> | <input type="checkbox"/> | <input type="checkbox"/> | <input type="checkbox"/> | <input type="checkbox"/> | <input type="checkbox"/> | <input type="checkbox"/> | <input type="checkbox"/> | <input type="checkbox"/> | <input type="checkbox"/> | <input type="checkbox"/> |
| 18 | Banane | <input type="checkbox"/> | <input type="checkbox"/> | <input type="checkbox"/> | <input type="checkbox"/> | <input type="checkbox"/> | <input type="checkbox"/> | <input type="checkbox"/> | <input type="checkbox"/> | <input type="checkbox"/> | <input type="checkbox"/> | <input type="checkbox"/> | <input type="checkbox"/> |
| 19 | Sésame | <input type="checkbox"/> | <input type="checkbox"/> | <input type="checkbox"/> | <input type="checkbox"/> | <input type="checkbox"/> | <input type="checkbox"/> | <input type="checkbox"/> | <input type="checkbox"/> | <input type="checkbox"/> | <input type="checkbox"/> | <input type="checkbox"/> | <input type="checkbox"/> |
| 20 | Palmier à huile (régimes) | <input type="checkbox"/> | <input type="checkbox"/> | <input type="checkbox"/> | <input type="checkbox"/> | <input type="checkbox"/> | <input type="checkbox"/> | <input type="checkbox"/> | <input type="checkbox"/> | <input type="checkbox"/> | <input type="checkbox"/> | <input type="checkbox"/> | <input type="checkbox"/> |
| 21 | Pomme de cajou | <input type="checkbox"/> | <input type="checkbox"/> | <input type="checkbox"/> | <input type="checkbox"/> | <input type="checkbox"/> | <input type="checkbox"/> | <input type="checkbox"/> | <input type="checkbox"/> | <input type="checkbox"/> | <input type="checkbox"/> | <input type="checkbox"/> | <input type="checkbox"/> |
| 22 | Coton | <input type="checkbox"/> | <input type="checkbox"/> | <input type="checkbox"/> | <input type="checkbox"/> | <input type="checkbox"/> | <input type="checkbox"/> | <input type="checkbox"/> | <input type="checkbox"/> | <input type="checkbox"/> | <input type="checkbox"/> | <input type="checkbox"/> | <input type="checkbox"/> |
| 23 | Gomme arabique | <input type="checkbox"/> | <input type="checkbox"/> | <input type="checkbox"/> | <input type="checkbox"/> | <input type="checkbox"/> | <input type="checkbox"/> | <input type="checkbox"/> | <input type="checkbox"/> | <input type="checkbox"/> | <input type="checkbox"/> | <input type="checkbox"/> | <input type="checkbox"/> |
| 24 | Agrumes (Orange, mangue) | <input type="checkbox"/> | <input type="checkbox"/> | <input type="checkbox"/> | <input type="checkbox"/> | <input type="checkbox"/> | <input type="checkbox"/> | <input type="checkbox"/> | <input type="checkbox"/> | <input type="checkbox"/> | <input type="checkbox"/> | <input type="checkbox"/> | <input type="checkbox"/> |
| 25 | Jatropha /Tabanani | <input type="checkbox"/> | <input type="checkbox"/> | <input type="checkbox"/> | <input type="checkbox"/> | <input type="checkbox"/> | <input type="checkbox"/> | <input type="checkbox"/> | <input type="checkbox"/> | <input type="checkbox"/> | <input type="checkbox"/> | <input type="checkbox"/> | <input type="checkbox"/> |
| 26 | Autres (à préciser) | <input type="checkbox"/> | <input type="checkbox"/> | <input type="checkbox"/> | <input type="checkbox"/> | <input type="checkbox"/> | <input type="checkbox"/> | <input type="checkbox"/> | <input type="checkbox"/> | <input type="checkbox"/> | <input type="checkbox"/> | <input type="checkbox"/> | <input type="checkbox"/> |

SOUS SECTION JE – ELEVAGE

CODE RÉPONDANT A LA SECTION

| | | | | | | | | | | | | | | |
|---|--|--|---|---|---|--|--|--|--|--|---|---|--|--|
| | | JE0 AU COURS DES 12 DERNIERS MOIS VOTRE MÉNAGE A-T-IL ÉLEVÉ DU BÉTAIL OU DE LA VOLAILLE? Oui.....1 Non.....2 | | | | | | | | | | | Si non sous-section pêche | |
| <div>AU COURS DES 12 DERNIERS MOIS, VOTRE MÉNAGE A T-IL ÉLEVÉ [NOM ESPECE?]</div> <div>Oui.....1</div> <div>Non.....2</div> <div>Si non Espèce suivante</div> | | <div>COMBIEN DE TÊTES DE [ESPECE] VOTRE MÉNAGE POSSÈDE-T-IL ACTUELLEMENT?</div> | <div>COMBIEN VOTRE MÉNAGE EN POSSEDAIT-IL IL Y A 12 MOIS?</div> | <div>AU COURS DES 12 DERNIERS MOIS, VOTRE MÉNAGE A-T-IL CONSOMMÉ DU BÉTAIL, DE LA VOLAILLE OU DES PRODUITS DÉRIVÉS DE VOTRE ÉLEVAGE (PEAU, ŒUF, LAIT, ETC.)?</div> <div>Oui.....1</div> <div>Non.....2</div> <div> Si non JE6</div> | <div>AU COURS DES 12 DERNIERS MOIS A COMBIEN VOTRE MENAGE ESTIME-T-IL LA VALEUR DU BÉTAIL, DE LA VOLAILLE OU DES PRODUITS DÉRIVÉS DE SON ÉLEVAGE QU'IL A CONSOMMÉS?</div> <div>Inscrivez la valeur des produits d'élevage consommés au cours des 12 derniers mois en FCFA</div> | <div>AU COURS DES 12 DERNIERS MOIS, QUEL MONTANT VOTRE MENAGE A T-IL TIRE DE LA VENTE DE SON BETAIL?</div> <div>Inscrivez la valeur des ventes en FCFA</div> <div>Mettez 00000 Si pas de vente</div> | <div>AU COURS DES 12 DERNIERS MOIS, QUEL MONTANT VOTRE MENAGE A T-IL TIRE DE LA VENTE DES PRODUITS DÉRIVÉS DE SON BETAIL?</div> <div>Inscrivez la valeur des ventes en Milliers FCFA</div> <div>Mettez 00000 Si pas de vente</div> | <div>AU COURS DES 12 DERNIERS MOIS, A COMBIEN VOTRE MENAGE ESTIME T-IL LA VALEUR DE [ESPECE] CONSACREE AUX ZAKAT/DONS/CADEAUX?</div> <div>Inscrivez la valeur des ventes en FCFA</div> <div>Mettez 00000 Si non concerne</div> | <div>AU COURS DES 12 DERNIERS MOIS, VOTRE MÉNAGE A T-IL UTILISÉ DANS SON ÉLEVAGE DES PRODUITS / SERVICES VÉTÉRINAIRES?</div> <div>Oui.....1</div> <div>Non.....2</div> <div> Si non JE10</div> | <div>AU COURS DES 12 DERNIERS MOIS, QUEL A ETE LE COUT TOTAL DE CES PRODUITS / SERVICES?</div> <div>Inscrivez la valeur des charges d'exploitation au cours des 12 derniers mois en FCFA</div> | <div>AU COURS DES 12 DERNIERS MOIS, QUEL A ETE LE COUT TOTAL DES AUTRES CHARGES D'EXPLOITATION?</div> <div>Inscrivez la valeur des charges d'exploitation au cours des 12 derniers mois en FCFA</div> | <div>QUELLE ÉTAIT LA PRINCIPALE SOURCE DE FINANCEMENT DE CES CHARGES?</div> <div>(cf. code)</div> | <div>QUI EST LE PRINCIPAL RESPONSABLE DE [ESPECE]?</div> <div>Indiquer le numéro d'ordre du responsable s'il est dans le ménage</div> <div>Sinon, mettre 00 pour responsable en dehors du ménage</div> | |
| JE1 | | JE2 | JE3 | JE4 | JE5 | JE6 | JE7 | JE8 | JE9a | JE9b | JE10 | JE11 | JE12 | |
| Code espèce | | | | | | | | | | | | | | |
| Bovins (Bœufs, Vaches) | | | | | | | | | | | | | | |
| Caprins (Chèvres) | | | | | | | | | | | | | | |
| Ovins (Moutons, brebis, etc.) | | | | | | | | | | | | | | |
| Volailles (poulet, pintade, canard, etc.) | | | | | | | | | | | | | | |
| Porcins (Porcs) | | | | | | | | | | | | | | |
| Chevaux/Juments | | | | | | | | | | | | | | |
| Anes | | | | | | | | | | | | | | |
| Autres (à préciser) | | | | | | | | | | | | | | |
| JE13 | | LE MÉNAGE A-T-IL BÉNÉFICIÉ DE LA CAMPAGNE DE VACCINATION DES BOVINS ET DES OVINS? | | | | | | | 1 = Oui 2 = Non | | | | | |
| JE14 | | LE MÉNAGE A-T-IL PRATIQUE L'INSEMINATION ARTIFICIELLE? | | | | | | | 1 = Oui 2 = Non | | | | | |

CODE JE11

Ressource propre.....1

Gouvernement.....2

Don d'organismes/ONG.....3

Associations.....4

Autres emprunts.....5

Emprunt auprès des coopératives/Travail contre intrant.....6

Autre (à préciser).....7

SOUS SECTION JP – PECHE

CODE RÉPONDANT A LA SECTION

|||

| JP1 | LE MÉNAGE PRATIQUE-T-IL LA PECHE? | | | | | 1 = Oui 2 = Non Si non ►► SOUS SECTION "FORET" | | |
|--|---|--|---|---|--|---|---|--|
| TYPE DE PECHE | VOTRE MÉNAGE PRATIQUE-T-IL LES TYPES DE PECHE SUIVANTS? Oui.....1 Non.....2 Si non ►► ligne suivante | QUI EST LE PRINCIPAL RESPONSABLE DE [TYPE DE PECHE]? Indiquer le numéro d'ordre du responsable s'il est dans le ménage, sinon mettre 00 | AU COURS DES 12 DERNIERS MOIS, VOTRE MÉNAGE A-T-IL CONSOMMÉ DES PRODUITS ISSUS DE CETTE ACTIVITÉ? Oui.....1 Non.....2 Si non ►► JP6 | AU COURS DES 12 DERNIERS MOIS, A COMBIEN VOTRE MÉNAGE ESTIME T-IL LA VALEUR DE CES PRODUITS QU'IL A CONSOMMÉS? (en FCFA) | VOTRE MÉNAGE A T-IL VENDU DES PRODUITS ISSUS DE CETTE ACTIVITÉ? Oui.....1 Non.....2 SI Non ►► JP8 | AU COURS DES 12 DERNIERS MOIS, QUEL EST LE MONTANT QUE CES VENTES ONT RAPPORTÉ A VOTRE MÉNAGE? (en FCFA) | AU COURS DES 12 DERNIERS MOIS, QUEL EST LE MONTANT TOTAL DES CHARGES SUPPORTÉES? (en FCFA) | |
| | JP2 | JP3 | JP4 | JP5 | JP6 | JP7 | JP8 | |
| Pêche maritime | | | | | | | | |
| Pêche fluviale/continentale/artisanale | | | | | | | | |
| Pisciculture | | | | | | | | |

SECTION JF –RESSOURCES FORESTIERES

| | | | | | | | | | |
|--|-------------------------|--|--|--|---|--|--|--|--|
| Enregistrez les réponses par ligne | | AU COURS DES 12 DERNIERS MOIS, VOTRE MÉNAGE A-T-IL EXPLOITÉ LES RESSOURCES FORESTIÈRES SUIVANTES | QUI EST LE PRINCIPAL RESPONSABLE DE L'EXPLOITATION FORESTIERE? | AU COURS DES 12 DERNIERS MOIS, POUR CHACUN DES TYPES DE PRODUIT, QUELLE EST LA VALEUR DE LA QUANTITÉ AUTOCONSOMMÉE? | AU COURS DES 12 DERNIERS MOIS, POUR CHACUN DES TYPES DE PRODUITS, QUEL EST LE MONTANT TIRÉ DE CES VENTES? | A QUOI SERT LE REVENU ISSU DES PRODUITS DE LA FORÊT? Classez par ordre d'importance, jusqu'à 4 réponses POSSIBLES | | | |
| Produits | | Oui1 Non.....2 Si non ►► Produit suivant | Indiquer le numéro d'ordre du responsable s'il est dans le ménage Sinon, mettre 00 pour responsable en dehors du ménage | (A remplir uniquement pour les produits autoconsommés) (en FCFA) Mettez 00000 Si pas de produit autoconsommé | (A remplir uniquement pour les produits vendus) (en FCFA) Mettez 00000 Si pas de vente Si 00000 ►► Produit suivant | 1 = Achat de produits alimentaires 2 = Paiement Santé 3= Paiement Education 4 = Paiement d'autres services 5 = Achat d'intrants agricoles 6 = Achat d'équipements ménagers 7= Achat de bien de production 8= Epargne/Tontine 9 = Autres (à préciser) | | | |
| | | JF1 | JF2 | JF3 | JF4 | JF5 | | | |
| Bois d'œuvre (portes, maisons) | | | | | | | | | |
| Bois de services (poutrelles) | | | | | | | | | |
| Charbon de bois et bois de chauffe | | | | | | | | | |
| Bois d'artisanat (utilisés pour l'artisanat) | | | | | | | | | |
| Produits de cueillette | | | | | | | | | |
| Articles d'artisanat (produits d'artisanat) | | | | | | | | | |
| Produits de la chasse | Viandes | | | | | | | | |
| | Trophées | | | | | | | | |
| | Autres produits dérivés | | | | | | | | |

SECTION K: PERCEPTION DE LA SITUATION ECONOMIQUE DU MENAGE CODE RÉPONDANT A LA SECTION
SOUS-SECTION KA: SITUATION ECONOMIQUE DU MENAGE

□□□

| | | | | |
|------|--|--|--|----------------------|
| | NOUS AIMERIONS RECUEILLIR VOTRE OPINION SUR LE NIVEAU DE VIE DE VOTRE MENAGE | | | CODE |
| KA1 | CONCERNANT LA CONSOMMATION ALIMENTAIRE DE VOTRE MENAGE DURANT LES 12 DERNIERS MOIS, LAQUELLE DES AFFIRMATIONS SUIVANTES EST VRAIE ? | C'est moins que satisfaisant par rapport aux besoins de mon ménage.....1 | | □□ |
| KA2 | CONCERNANT LE LOGEMENT DE VOTRE MENAGE DURANT LES 12 DERNIERS MOIS, LAQUELLE DES AFFIRMATIONS SUIVANTES EST VRAIE ? | C'est satisfaisant par rapport aux besoins de mon ménage.....2 | | □□ |
| KA3 | CONCERNANT L'HABILLEMENT DES MEMBRES DE VOTRE MENAGE DURANT LES 12 DERNIERS MOIS, LAQUELLE DES AFFIRMATIONS SUIVANTES EST VRAIE ? | C'est plus que satisfaisant par rapport aux besoins de mon ménage.....3 | | □□ |
| KA4 | CONCERNANT LES SOINS DE SANTE QUE VOTRE MENAGE A REÇU DURANT LES 12 DERNIERS MOIS, LAQUELLE DES AFFIRMATIONS SUIVANTES EST VRAIE ? | Non concerné.....4 | | □□ |
| KA5 | CONCERNANT L'EDUCATION DE VOS ENFANTS DURANT LES 12 DERNIERS MOIS, LAQUELLE DES AFFIRMATIONS SUIVANTES EST VRAIE ? | | | □□ |
| KA6 | CONCERNANT LES DEPENSES DE CEREMONIE TELLES QUE LES MARIAGES, LES BAPTEMES, LES DECES ETC., DURANT LES 12 DERNIERS MOIS, LAQUELLE DES AFFIRMATIONS SUIVANTES EST VRAIE ? | | | □□ |
| KA7 | CONCERNANT LES REVENUS DE VOTRE MENAGE DURANT LES 12 DERNIERS MOIS, LAQUELLE DES AFFIRMATIONS SUIVANTES EST VRAIE ? | « Satisfaisant » signifie que l'enquête considère que les besoins minimum du ménage sont satisfaits, ni plus, ni moins | | □□ |
| | MAINTENANT, NOUS AIMERIONS RECUEILLIR VOTRE OPINION SUR LA PAUVRETE ET SON EVOLUTION DANS LA COMMUNAUTE ET DANS VOTRE MENAGE | | | CODE |
| KA8 | SELON VOUS, A QUELLE CATEGORIE CETTE COMMUNAUTE (CE QUARTIER OU CE VILLAGE) APPARTIENT- ELLE ? | Très riche.....1 Un peu riche.....2 Moyenne.....3 Un peu pauvre.....4 Très pauvre.....5 | | □□ |
| KA9 | SELON VOUS, EN GENERAL, QUELS SONT (PAR ORDRE D'IMPORTANCE) LES PRINCIPAUX SIGNES DE MANIFESTATIONS DE LA PAUVRETE ? | Quand on a des difficultés pour nourrir son ménage.....01 | Quand on n'a pas de terre à cultiver.....08 | 1 ^{er} □□□ |
| | | Quand on n'a pas un logement décent.....02 | Quand on ne dispose pas d'une pirogue pour aller pêcher.....09 | 2 ^{eme} □□□ |
| | | Quand on ne peut pas aider ses parents et voisins.....03 | Quand on ne jouit d'aucune considération au sein de sa communauté.....10 | 3 ^{eme} □□□ |
| | | Quand on n'a pas de travail.....04 | Quand on ne peut pas assurer la scolarisation de ses enfants.....11 | 4 ^{eme} □□□ |
| | | Quand on souffre physiquement ou mentalement d'une incapacité (pour travailler ou étudier).....05 | Quand on ne sait ni lire, ni écrire.....12 | |
| | | Quand on n'a pas les moyens de soigner les membres malades de son ménage.....06 | Quand on n'est pas en sécurité.....13 | |
| | | Quand on ne possède aucun bétail.....07 | Autre à préciser.....14 | |
| KA10 | AU COURS DES CINQ DERNIERES ANNEES, PENSEZ-VOUS QUE DANS CETTE COMMUNAUTE, LA PAUVRETE ... ? | A beaucoup diminué.....1 A un peu diminué.....2 Est restée stable.....3 | S'est un peu aggravé.....4 S'est beaucoup aggravée.....5 Ne sait pas.....9 | □□ |
| KA11 | ACTUELLEMENT, COMMENT TROUVEZ VOUS LA SITUATION ECONOMIQUE GENERALE DU MENAGE PAR RAPPORT A CELLE D'IL Y A UN AN ? | Beaucoup plus mauvaise.....1 Un peu plus mauvaise.....2 Identique.....3 | | □□ |
| KA12 | ACTUELLEMENT, COMMENT TROUVEZ VOUS LA SITUATION ECONOMIQUE GENERALE DE LA COMMUNAUTE PAR RAPPORT A CELLE D'IL Y A UN AN ? | Un peu meilleure.....4 Beaucoup mieux.....5 Ne sait pas.....9 | | □□ |
| KA13 | DANS LES CINQ PROCHAINES ANNEES, PENSEZ-VOUS QUE DANS CETTE COMMUNAUTE, LA PAUVRETE..... ? | Va beaucoup diminuer.....1 Va un peu diminuer.....2 Va rester stable.....3 | Va un peu s'aggraver.....4 Va beaucoup s'aggraver.....5 Ne sait pas.....9 | □□ |
| KA14 | SELON VOUS, A QUELLE CATEGORIE VOTRE MENAGE APPARTIENT-IL? | Très riche.....1 Un peu riche.....2 Moyenne.....3 | Un peu pauvre.....4 Très pauvre.....5 | □□ |
| KA15 | SI VOTRE MENAGE TRAVERSE UNE PERIODE DIFFICILE, QUI PEUT REELLEMENT VOUS VENIR EN AIDE ? | Pour chaque modalité citée par l'enquête, inscrire dans la colonne correspondante le code « 1 » pour oui, sinon inscrire « 0 » | Famille (élargie) | □□ |
| | | | Voisin | □□ |
| | | | Amis et relations | □□ |
| | | | Associations | □□ |
| | | | ONG | □□ |
| | | | Autres | □□ |

SOUS-SECTION KB: PRIORITES ET SOLUTIONS DU MENAGE

| | | | | | |
|-----|---|---|---|------|-----|
| KB1 | A VOTRE AVIS, QUELLES SONT (PAR ORDRE D'IMPORTANCE) LES 4 PRINCIPALES PRIORITES DE VOTRE COMMUNAUTE ? | L'approvisionnement en eau potable.....01 | L'amélioration de l'assainissement/préservation de l'environnement.....08 | 1ère | □□□ |
| | | La construction d'écoles pour les enfants.....02 | Le développement du transport public.....09 | 2ème | □□□ |
| | | La construction de dispensaires.....03 | La lutte contre la violence et l'insécurité.....10 | 3ème | □□□ |
| | | La promotion des activités productives.....04 | L'emploi des jeunes.....11 | 4ème | □□□ |
| KB2 | SELON VOUS, QUELS SONT (PAR ORDRE D'IMPORTANCE) LES 3 MEILLEURS MOYENS DE LUTTECONTRE LA PAUVRETE DANS VOTRE COMMUNAUTE ? | L'alphabétisation des adultes.....05 | Autre à préciser.....12 | 3ème | □□□ |
| | | Le désenclavement de la communauté (infrastructures et services de transport)06 | | | |
| | | L'approvisionnement en produits de premières nécessités.....07 | | | |
| | | | | | |
| KB3 | A VOTRE AVIS, QUELLES SONT (PAR ORDRE D'IMPORTANCE) LES 2 PRINCIPALES VOIES POUR LA REDUCTION DE LA PAUVRETE DANS VOTRE COMMUNAUTE? | Développer les activités génératrices de revenus.....01 | Faciliter l'accès au crédit aux petites entreprises.....08 | 1ère | □□ |
| | | Développer les services sociaux de base.....02 | Améliorer l'accès aux marchés agricoles.....09 | 2ème | □□ |
| | | Aider la population à s'organiser et l'encadrer.....03 | Faciliter l'accès à la terre pour les plus démunis.....10 | 3ème | □□□ |
| | | Fournir à la communauté un appui matériel et financier.....04 | Faciliter l'accès aux logements.....11 | | |
| KB4 | QUELLE FORME DE CONTRIBUTION SERIEZ-VOUS PRET À APPORTER A UN EVENTUEL PROGRAMME VISANT LA REDUCTION DE LA PAUVRETE DANS VOTRE COMMUNAUTE ? | Eduquer et former les populations.....05 | Assurer la sécurité des biens et des personnes.....12 | 1ère | □□ |
| | | Désenclaver la communauté.....06 | Baisser les prix à la consommation.....13 | | |
| | | Promouvoir la justice sociale.....07 | Autre à préciser.....14 | | |
| | | | | | |
| KB3 | A VOTRE AVIS, QUELLES SONT (PAR ORDRE D'IMPORTANCE) LES 2 PRINCIPALES VOIES POUR LA REDUCTION DE LA PAUVRETE DANS VOTRE COMMUNAUTE? | L'initiative personnelle des ménages.....1 | | 2ème | □□ |
| | | Le système d'entre aide et de solidarité sociale.....2 | | 3ème | □□□ |
| | | Les interventions de l'Etat.....3 | | | |
| | | Autre à préciser.....4 | | | |
| KB4 | QUELLE FORME DE CONTRIBUTION SERIEZ-VOUS PRET À APPORTER A UN EVENTUEL PROGRAMME VISANT LA REDUCTION DE LA PAUVRETE DANS VOTRE COMMUNAUTE ? | Argent.....1 | | 1ère | □□ |
| | | Investissement humain.....2 | | | |
| | | Argent et investissement humain.....3 | | | |
| | | Autre à préciser.....4 | | | |
| KB4 | QUELLE FORME DE CONTRIBUTION SERIEZ-VOUS PRET À APPORTER A UN EVENTUEL PROGRAMME VISANT LA REDUCTION DE LA PAUVRETE DANS VOTRE COMMUNAUTE ? | Aucune.....5 | | 2ème | □□ |
| | | | | | |
| | | | | | |
| | | | | | |

SOUS-SECTION KC: PERCEPTION DES INSTITUTIONS PAR LES MENAGES

| | | | | | |
|-----|---|---|---|------|-----|
| KC1 | PENSEZ VOUS QUE LES PAUVRES CONSTITUENT UNE PRIORITE DANS LES POLITIQUES DE L'ETAT ? | Oui.....1 Non.....2 Ne sait pas.....9 | | 1ère | □□ |
| KC2 | PENSEZ-VOUS QUE LES POLITIQUES ET PROGRAMMES DE L'ETAT TIENNENT COMPTE DES PREOCCUPATIONS ET DES BESOINS DES PAUVRES ? | Suffisamment.....1 Faiblement.....2 Pas du tout.....3 Ne sait pas.....9 | | 2ème | □□ |
| KC3 | DANS QUELS PRINCIPAUX DOMAINES ATTENDEZ VOUS LE PLUS DE L'ETAT ? | Plus de justice et d'équité sociale.....1 Plus de participation de la population aux décisions de l'état.....2 Plus de transparence.....3 Autre a préciser.....4 | | 1ère | □□ |
| KC4 | SELON VOUS, DANS QUELS SECTEURS PRIORITAIRES L'ETAT DEVRAIT-IL CONCENTRER SES EFFORTS (PAR ORDRE D'IMPORTANCE) POUR AMELIORER LES CONDITIONS DE VIE DES POPULATIONS ? | Education.....01 | Augmentation du prix au producteur.....06 | 2ème | □□□ |
| | | Emploi des jeunes.....02 | Sécurité des personnes et des biens.....07 | 3ème | □□□ |
| | | Santé.....03 | Autosuffisance alimentaire.....08 | 1ère | □□□ |
| | | Réduction des prix a la consommation.....04 | Infrastructures de transports (routes et autre)09 | | |
| KC4 | SELON VOUS, DANS QUELS SECTEURS PRIORITAIRES L'ETAT DEVRAIT-IL CONCENTRER SES EFFORTS (PAR ORDRE D'IMPORTANCE) POUR AMELIORER LES CONDITIONS DE VIE DES POPULATIONS ? | Accès au crédit.....05 | Autre a préciser.....10 | 2ème | □□□ |
| | | | | 3ème | □□□ |
| | | | | 1ère | □□□ |
| | | | | | |

SOUS-SECTION KD : CORRUPTION

| | | | | |
|-------------|---|---|---|---|
| KD0a | SELON VOUS, LA CORRUPTION ... ? | A t-elle augmenté.....1 A t-elle diminué.....2 Est-elle restée au même niveau.....3 | _ _ | |
| KD0b | SELON VOUS, LA CORRUPTION ET LES DETOURNEMENTS DES DERNIERS PUBLICS ...? | Ont-ils augmenté.....1 Ont-ils diminué.....2 Sont-ils restés au même niveau.....3 | _ _ | |
| N° | SERVICES | AU COURS DES 12 DERNIERS MOIS, COMBIEN DE FOIS VOTRE MENAGE A T-IL EU DE CONTACTS AVEC CETTE ADMINISTRATION OU CE TYPE DE REPRESENTANT DU GOUVERNEMENT ? Si 00 ►► au service suivant | PARMI CES CONTACTS, COMBIEN DE FOIS UN AGENT A T-IL DEMANDE UN PAIEMENT NON OFFICIEL ? Si 00 ►► au service suivant | EN MOYENNE, DE QUEL MONTANT ETAIT LE PAIEMENT NON OFFICIEL A CHAQUE FOIS QUE VOUS AVEZ PAYE UN AGENT (EN VALEUR EQUIVALENTE SI CELUI-CI A ETE FAIT SOUS FORME DE CADEAUX OU DE FAVEUR) ? |
| | | KD1 | KD2 | KD3 |
| 1 | Douanes | _ _ _ Nbre de fois | _ _ _ Nbre de fois |FCFA |
| 2 | Taxes et Impôts | _ _ _ Nbre de fois | _ _ _ Nbre de fois |FCFA |
| 3 | Justice/Tribunaux | _ _ _ Nbre de fois | _ _ _ Nbre de fois |FCFA |
| 4 | Travaux publics | _ _ _ Nbre de fois | _ _ _ Nbre de fois |FCFA |
| 5 | Postaux | _ _ _ Nbre de fois | _ _ _ Nbre de fois |FCFA |
| 6 | Télécommunications (téléphonie) | _ _ _ Nbre de fois | _ _ _ Nbre de fois |FCFA |
| 7 | Fourniture d'eau | _ _ _ Nbre de fois | _ _ _ Nbre de fois |FCFA |
| 8 | Assainissement | _ _ _ Nbre de fois | _ _ _ Nbre de fois |FCFA |
| 9 | Santé | _ _ _ Nbre de fois | _ _ _ Nbre de fois |FCFA |
| 10 | Education | _ _ _ Nbre de fois | _ _ _ Nbre de fois |FCFA |
| 11 | Police des mœurs et de stupéfiants | _ _ _ Nbre de fois | _ _ _ Nbre de fois |FCFA |
| 12 | Police routière | _ _ _ Nbre de fois | _ _ _ Nbre de fois |FCFA |
| 13 | Passation des marchés publics | _ _ _ Nbre de fois | _ _ _ Nbre de fois |FCFA |
| 14 | Electricité | _ _ _ Nbre de fois | _ _ _ Nbre de fois |FCFA |
| 15 | Etat civil | _ _ _ Nbre de fois | _ _ _ Nbre de fois |FCFA |

SECTION L: DIMENSION SOCIOCULTURELLE DU CHEF DE MENAGE

CODE RÉPONDANT A LA SECTION

□□□

| | | | | | | | | | | | |
|--|--|---|--|--|---|--|------------|--|------------|--|--|
| PENSEZ-VOUS QUE LA FOI RELIGIEUSE FAIT PARTIE DES QUALITES QU'UN PARENT DOIT INCULQUER A SES ENFANTS? OUI.....1 NON.....2 | | A QUELLE FREQUENCE ASSISTEZ-VOUS A DES OFFICES RELIGIEUX? Tous les offices, tous les jours.....1 Quelques offices, tous les jours.....2 Plus d'une fois par semaine.....3 Une fois par semaine.....4 Une fois par mois.....5 Seulement lors des fêtes.....6 Une fois par an.....7 Occasionnellement, mais souvent.....8 Pratiquement jamais.....9 | | QUELLE EST L'IMPORTANCE DE LA RELIGION DANS VOTRE VIE? Très importante.....1 Importante.....2 Peu importante.....3 Pas du tout importante.....4 | | SUR UNE ECHELLE DE 1 (TRES IMPORTANT) A 4 (PAS DU TOUT IMPORTANT), QUELLE EST L'IMPORTANCE DE DIEU DANS VOTRE VIE? Très important.....1 Important.....2 Peu important.....3 Pas du tout important.....4 | | VOUS CONSIDEREZ-VOUS COMME UNE PERSONNE PRATIQUANTE? Oui, vraiment.....1 Non, pas vraiment.....2 Non, un athée convaincu.....3 | | VOUS CONSIDEREZ-VOUS COMME UNE PERSONNE? Très heureuse.....1 Heureuse.....2 Peu heureuse.....3 Pas du tout Heureuse..4 | |
| L1 | | L2 | | L3 | | L4 | | L5 | | L6 | |
| □ | | □ | | □ | | □ | | □ | | □ | |
| ETES-VOUS D'ACCORD AVEC CETTE AFFIRMATION? « Lorsqu'il y a manque d'emplois, les hommes devraient avoir plus droit au travail que les femmes » | | ETES-VOUS D'ACCORD AVEC LES AFFIRMATIONS SUIVANTES? A. Etre une femme au foyer est aussi gratifiante qu'avoir un emploi salarié B. Comparés aux femmes, les hommes sont de meilleurs leaders politiques. C. Les études universitaires sont plus importantes pour les hommes comparés aux femmes D. Comparés aux femmes, les hommes sont de meilleurs gestionnaires d'entreprises | | SUR UNE ECHELLE DE 1 (TRES JUSTIFIABLE) A 4 (PAS DU TOUT JUSTIFIABLE), PENSEZ-VOUS QUE LES ACTIONS SUIVANTES SONT TOUJOURS JUSTIFIABLES? A. Tricher sur le montant de ses impôts B. Se laisser corrompre dans ses fonctions C. L'homosexualité D. La prostitution E. L'avortement F. Le divorce G. Le suicide H. Un homme qui bat sa femme I. Les mutilations génitales J. Le mariage des filles de moins de 18 ans | | EST-CE QU'ON PEUT FAIRE CONFIANCE AUX PERSONNES DE VOTRE COMMUNAUTE (QUARTIER/VILLAGE) OU FAUDRAIT-IL ETRE TRES PRUDENT ENVERS ELLES? | | AU COURS DES 12 DERNIERS MOIS, EST-CE QUE VOUS OU UN MEMBRE DE VOTRE MENAGE A ETE VICTIME D'UN CONFLIT OCCASIONNANT LES CONSÉQUENCES SUIVANTES? Inscrire « 1 », sinon inscrire « 0 » | | | |
| D'accord1 Pas d'accord.....2 Sans opinion.....3 | | Tout à fait d'accord.....1 D'accord.....2 En Désaccord.....3 En total désaccord.....4 | | Très justifiable.....1 Justifiable.....2 Pas justifiable.....3 Pas du tout justifiable.....4 | | On peut leur faire confiance.....1 Il faut être très vigilant.....2 | | Perte de la maison Décès d'un membre Déménagement Dommages matériels conséquents Autre à préciser | | | |
| L7 | | L8 | | L9 | | L10 | | L11 | | | |
| □ | | A B C D | | A B C D E F G H I J | | □ | | D | | | |
| □ | | □ □ □ □ | | □ □ □ □ □ □ □ □ □ □ | | □ | | □ | | | |
| AU COURS DES 12 DERNIERS MOIS, EST-CE QU'UN MEMBRE DU MENAGE A ETE VICTIME D'UNE AGRESSION OU D'UN VOL? Oui.....1 Non.....2 Si non ►► Section suivante | | INDICER LE NUMERO D'ORDRE DE LA VICTIME | QUEL A ETE LE PRINCIPAL BUTIN EMPORTE OU LE PRINCIPAL PREJUDICE A ETE CAUSE PAR LES AGRESSEURS ? Argent.....1 Bijoux.....2 Volaille/bétail.....3 Produits agricoles.....4 Matériel roulant.....5 Equipements domestiques.....6 Agression sexuelle.....7 Autres à préciser.....8 Si L13b=7 ►► L14 | A COMBIEN ESTIMEZ-VOUS LA VALEUR DU BUTIN EMPORTE ? (en FCFA) | OU S'EST DEROULE LE VOL OU L'AGRESSION ? Dans la rue1 Dans un transport public2 Dans un lieu public.....3 Dans son propre domicile4 Dans autre endroit5 | AUPRES DE QUI VOTRE MENAGE A – T-IL SIGNALÉ CE VOL/AGRESSION EN PRIORITE ? Police.....1 Autorités traditionnelles.....2 Voisins.....3 Association de quartier/village.....4 Autre.....5 | | VOTRE MENAGE A-T-IL REÇU DE L'AIDE/ASSISTANCE A LA SUITE DU VOL/AGRESSION Oui.....1 Non.....2 ►► ligne suivante | | QUI A PRINCIPALEMENT APPORTE SON AIDE AU MENAGE? Police.....1 Autorité Traditionnelle.....2 Voisins.....3 Association quartier/village...4 ONG.....5 Famille.....6 Autre.....7 | |
| 3 CAS D'AGRESSION/VO L LES PLUS SERIEUX SELON LE MENAGE | | L12 | L13a | L13b | L13c | L14 | L15 | L16 | L17 | | |
| | | □ | □□□ | □ | | □ | □ | □ | □ | | |
| | | □ | □□□ | □ | | □ | □ | □ | □ | | |
| | | □ | □□□ | □ | | □ | □ | □ | □ | | |

SECTION M: TISSUS ASSOCIATIF ET MECANISMES DE SOLIDARITE

CODE RÉPONDANT A LA SECTION

|||

| TYPE D'ASSOCIATIONS | AU MOINS UN MEMBRE DE VOTRE MENAGE FAIT-IL PARTIE D'UNE ASSOCIATION/ ORGANISATION | POUR QUELLE RAISON AUCUN MEMBRE DE VOTRE MENAGE NE FAIT PAS PARTIE D'UNE ASSOCIATION/ ORGANISATION? | UN MEMBRE DE VOTRE MENAGE A T-IL BENEFICIE D'UNE AIDE QUELCONQUE DE CETTE ASSOCIATION/ ORGANISATION AU COURS DES 12 DERNIERS MOIS? | EN QUELLE OCCASION, UN MEMBRE DE VOTRE MENAGE A T-IL BENEFICIE D'UNE AIDE POUR? | OUTRE SON ROLE PRINCIPAL, QU'EST CE QUE VOTRE MENAGE ATTEND DE CETTE ASSOCIATION/ ORGANISATION EN MATIERE D'ENTRAIDE? | QUELLE APPRECIATION, VOTRE MENAGE FAIT-IL SUR LA GESTION DES PROGRAMMES SOCIAUX (ACTIVITES) PAR CES ASSOCIATIONS/ORGANISATIONS? | LEQUEL DE CES PRINCIPES DE GESTION DEVRAIT ETRE LA PRIORITE DE CETTE ASSOCIATION/ ORGANISATION? | QUEL EST LE PRINCIPAL PROBLEME AUQUEL CETTE ASSOCIATION/ ORGANISATION EST CONFRONTEE? | L'ACTION DE CETTE ASSOCIATION/ ORGANISATION CONTRIBUE-T-ELLE A COMBATTRE EFFICACEMENT LA PAUVRETE? |
|------------------------------------|---|---|--|--|---|---|--|--|--|
| | Oui.....1 Non.....2 Si oui ►► M3 | Ne connaît pas l'association.....1 Gestion inefficace.....2 Discrimination.....3 Gestion non démocratique.....4 Sans intérêt.....5 Autre.....6 ►► association suivante | Oui.....1 Non.....2 Si non ►► M5 | Faire face aux dépenses de rentrée scolaire.....1 Evènement douloureux (maladie, décès accident).....2 Evènement joyeux (baptême, mariage).....3 Faire face à la conjoncture...4 Démarrer/relancer une affaire.....5 Autre (à préciser).....6 | Créer des activités génératrices de revenus.....1 Gérer les projets sociaux.....2 Participer à la gestion des infrastructures....3 Aider les populations à s'organiser.....4 Rien.....5 Autre (à préciser).....6 | Satisfaisant.....1 Moyen.....2 Peu satisfaisant....3 Pas du tout satisfaisant.....4 Sans opinion.....5 | Proximité avec les populations.....1 Bons résultats.....2 Bonne gestion.....3 Intégrité des dirigeants.....4 Sans but lucratif.....5 Autre (à préciser).....6 | Non amélioration de la situation de ses membres.....1 Pas mesure de jouer son rôle2 Manque d'expérience.....3 Corruption.....4 Manque de démocratie.....5 Autres (à préciser).....6 | Oui, absolument.....1 Oui, peut-être....2 Non, pas du tout.....3 Ne sait pas.....9 |
| | M1 | M2 | M3 | M4 | M5 | M6 | M7 | M8 | M9 |
| Association religieuse | | | | | | | | | |
| Association sportive et culturelle | | | | | | | | | |
| Parti politique | | | | | | | | | |
| Syndicat | | | | | | | | | |
| Coopérative/GIE/ONG | | | | | | | | | |
| Tontine | | | | | | | | | |
| Groupeement féminin | | | | | | | | | |
| Association de consommateurs | | | | | | | | | |

SECTION N : ACTIVITES COMMUNAUTAIRES

CODE RÉPONDANT A LA SECTION

□□□

| RUBRIQUES | DURANT LES CINQ DERNIERES ANNEES, EST-CE QUE LES PROJETS COMMUNAUTAIRES OU LES CHANGEMENTS SUIVANTS ONT ETE REALISES DANS VOTRE LOCALITE? Oui.....1 Non.....2 Si non ► activité suivante | EST-CE QU'AU MOINS UN MEMBRE DE VOTRE MENAGE A ETE INFORME DE LA REALISATION DE CE PROJET? Oui.....1 Non.....2 | QUI FINANCE PRINCIPALEMENT CE PROJET? PNDL.....1 Autres programmes du Gouvernement...2 Communauté.....3 Investisseur privé.....4 Communauté religieuse.....5 ONG.....6 Autre.....7 Ne sait pas.....9 | EST-CE QU'AU MOINS UN MEMBRE DE VOTRE MENAGE A ETE CONSULTE AU STADE DE LA CONCEPTION DE CE PROJET ? Oui.....1 Non.....2 | PENSEZ-VOUS QUE L'IMPACT DE CE PROJET DANS L'AMELIORATION DES CONDITIONS DE VIE DE VOTRE MENAGE EST? Très important.....1 Important.....2 Moyennement important3 Peu important.....4 Pas du tout important.....5 Ne sait pas.....9 | EST CE QU'UN MEMBRE DE VOTRE MENAGE A PARTICIPE EN FOURNISSANT L'UN DES ELEMENTS SUIVANTS? | | | | |
|---|---|---|---|---|--|---|--------------|-------------|-------|---|
| | | | | | | Oui.....1 Non.....2 | | | | |
| | | | | | | Matériels | Main d'œuvre | Supervision | Fonds | |
| | N1 | N2 | N3 | N4 | N5 | N6 | | | | |
| Construction/réhabilitation d'une école | □ | □ | □ | □ | □ | □ | □ | □ | □ | □ |
| Construction/réhabilitation d'un centre de santé | □ | □ | □ | □ | □ | □ | □ | □ | □ | □ |
| Construction/réhabilitation d'une route | □ | □ | □ | □ | □ | □ | □ | □ | □ | □ |
| Construction/réhabilitation de forages/puits villageois et pastoraux | □ | □ | □ | □ | □ | □ | □ | □ | □ | □ |
| Extension du réseau électrique | □ | □ | □ | □ | □ | □ | □ | □ | □ | □ |
| Extension du réseau d'eau | □ | □ | □ | □ | □ | □ | □ | □ | □ | □ |
| Construction/réhabilitation d'un marché de produits alimentaires | □ | □ | □ | □ | □ | □ | □ | □ | □ | □ |
| Construction/réhabilitation d'un service (gare, garage, quai...) de transport | □ | □ | □ | □ | □ | □ | □ | □ | □ | □ |
| Construction/réhabilitation d'un caniveau pour le drainage des eaux | □ | □ | □ | □ | □ | □ | □ | □ | □ | □ |
| Mise en place/ réhabilitation de l'éclairage public (lampadaires) | □ | □ | □ | □ | □ | □ | □ | □ | □ | □ |
| Mise en place/réhabilitation d'un système de ramassage des ordures | □ | □ | □ | □ | □ | □ | □ | □ | □ | □ |
| Distribution de matériels et de vivres | □ | □ | □ | □ | □ | □ | □ | □ | □ | □ |
| Achat de vivres à prix modérés | □ | □ | □ | □ | □ | □ | □ | □ | □ | □ |
| Travail contre nourriture | □ | □ | □ | □ | □ | □ | □ | □ | □ | □ |
| Distribution de moustiquaires imprégnées | □ | □ | □ | □ | □ | □ | □ | □ | □ | □ |

SECTION O: ACCES AUX SERVICES SOCIAUX DE BASE

CODE RÉPONDANT A LA SECTION

| | | |

| N° | RUBRIQUES | A QUELLE DISTANCE DE VOTRE LOGEMENT SE TROUVE [NOM DE L'INFRASTRUCTURE] QUELLE SOIT DANS VOTRE COMMUNAUTE OU NON? | EN MOYENNE COMBIEN DE TEMPS FAUT IL POUR ALLER à [NOM DE L'INFRASTRUCTURE] AVEC LE PRINCIPAL MOYEN DE LOCOMOTION QU'UTILISE/UTILISERAIT VOTRE MENAGE? | ETES VOUS SATISFAIT DE LA QUALITE DU/ DE LA [NOM DE L'INFRASTRUCTURE] ? |
|----|--|---|--|--|
| | | Inscrire la distance en km Si moins de 500m, inscrire 000 Si ne sait pas où se trouve l'infrastructure, inscrire 998 et passer à la ligne suivante | Inscrire le temps en minutes | Très satisfait.....1 Satisfait.....2 Pas du tout satisfait.....3 N'utilise pas ce service.....4 |
| | | O1 | O2 | O3 |
| | | 1 | Source d'eau utilisée pour boire | |
| 2 | Point de vente de produits de première nécessité | | | |
| 3 | Transport public | | | |
| 4 | Ecole primaire | | | |
| 5 | Ecole secondaire | | | |
| 6 | Dispensaire/poste de santé | | | |
| 7 | Maternité | | | |
| 8 | Case de santé | | | |
| 9 | Télé centre | | | |
| 10 | Cyber café | | | |
| 11 | Poste de police/Gendarmerie | | | |
| 12 | Route bitumée | | | |
| 13 | Route praticable en toute saison | | | |
| 14 | Marché de produits alimentaires | | | |

SECTION P : ASSISTANCE SOCIALE

CODE RÉPONDANT A LA SECTION

| | | |

| | SOURCE PROGRAMME/PROJET/FONDS INTERVENANT DANS....? | EST-CE QU'UN MEMBRE DE VOTRE MÉNAGE EST ÉLIGIBLE POUR RECEVOIR DES PAIEMENTS DE LA SOURCE SUIVANTE? | AU COURS DES 12 DERNIERS MOIS, QUEL EST LE MONTANT TOTAL REÇU PAR LES MEMBRES ÉLIGIBLES À RECEVOIR DE L'AIDE DE [NOM DE LA SOURCE]? Montant en FCFA | QUELLE EST LA RAISON POUR LAQUELLE LA PERSONNE ÉLIGIBLE N'A PAS REÇU DE PAIEMENT? | | | | | |
|---|--|--|--|---|------------|------------|------------|------------|------------|
| | | Oui.....1 Non.....2 (Si Non ►► Source Suivante) | Mettre 0000 si aucun membre du ménage n'a reçu de l'assistance Si différent de 0, allez à la ligne suivante | N'a pas encore les documents exigés.....P3a Le Gouvernement n'a pas payé.....P3b Impossible de se rendre au lieu de collecte des fonds.....P3c Le montant de l'assistance est trop faible par rapport à l'effort exigé...P3d N'était pas au courant du programme.....P3e Autre (à préciser).....P3f Pour chaque modalité, Inscrire « 1 » si oui, si non inscrire « 0 » | | | | | |
| | | P1 | P2 | P3a | P3b | P3c | P3d | P3e | P3f |
| 1 | Le renforcement Nutritionnelle (ex PRN) | | | | | | | | |
| 2 | L'emploi des jeunes (ex OFFICE BANLIEUE) | | | | | | | | |
| 3 | Le développement agricole (ex GOANA) | | | | | | | | |
| 4 | La santé des personnes âgées (ex PLAN SESAM) | | | | | | | | |
| 5 | L'aide alimentaire aux démunis | | | | | | | | |
| 6 | L'éducation (bourses, aides scolaires,...) | | | | | | | | |
| 7 | L'accès facile à un logement | | | | | | | | |
| 8 | Autres | | | | | | | | |

SECTION Q: CHOCS ET MILIEU DE RÉSIDENCE

CODE RÉPONDANT A LA SECTION

|||

| CODE | TYPE DE PROBLEMES | AU COURS DES 12 DERNIERS MOIS VOTRE MENAGE A-T-IL ETE VICTIME DE L'UN DES PROBLEMES SUIVANTS ? Oui.....1 Non.....2 Si Non ►► | SUITE À [PROBLÈME] QUELLES SONT LES MILIEUX DE RÉSIDENCE ADOPTÉS | | | | | | | | | |
|------|--|---|--|-----------------------------|---|-----------------------------|--|-----------------------------|---|-----------------------------|---|-----------------------------|
| | | | AIDE DE L'ETAT ? | | AIDE DE - ONG/ ASSOCIATION - Communauté - EMPLOYEUR ? | | VENTE DE BIENS ? | | UTILISATION DE SON EPARGNE ? | | EMPRUNT ? | |
| | | | Oui.....1 Non.....2 Si non ►► Q4 | Indiquer le montant en FCFA | Oui.....1 Non.....2 Si non ►► Q6 | Indiquer le montant en FCFA | Oui.....1 Non.....2 Si non ►► Q8 | Indiquer le montant en FCFA | Oui.....1 Non.....2 Si non ►► Q10 | Indiquer le montant en FCFA | Oui.....1 Non.....2 Si non ►► Q12 | Indiquer le montant en FCFA |
| | | Q1 | Q2 | Q3 | Q4 | Q5 | Q6 | Q7 | Q8 | Q9 | Q10 | Q11 |
| 1 | Décès d'un soutien familial | | | | | | | | | | | |
| 2 | Maladie grave/Accident | | | | | | | | | | | |
| 3 | Perte d'emploi | | | | | | | | | | | |
| 4 | Faillite d'une entreprise familiale | | | | | | | | | | | |
| 5 | Perte de récolte suite incendie, inondation, ou | | | | | | | | | | | |
| 6 | Perte de bétail suite incendie, inondation, ou épizootie, vol | | | | | | | | | | | |
| 7 | Baisse importante de revenus suite par exemple à un congé technique | | | | | | | | | | | |
| 8 | Perte partielle ou totale de la maison suite à un incendie/destruction/ inondation | | | | | | | | | | | |
| 9 | Perte de l'outil principal de production | | | | | | | | | | | |

SECTION Q: CHOCS ET MILIEU DE RÉSIDENCEGIES D'ADAPTATION (SUITE)

| CODE | TYPE DE PROBLEMES | SUITE À [PROBLÈME] QUELLES SONT LES MILIEUX DE RÉSIDENCEGIES ADOPTEES | | | | | | | | |
|------|--|---|-----------------------------|--|-----------------------------|--|-----------------------------|--|-----------------------------|--------------------------------|
| | | AIDE DE PARENTS VIVANT DANS LE PAYS? | | AIDE DE PARENTS VIVANT A L'ETRANGER? | | AIDE D'UN AMI? | | AUTRES (EX. ASSURANCE, ONG,)? | | AUCUNE MILIEU DE RÉSIDENCEGIE? |
| | | Oui.....1 Non.....2 Si non ▶▶ Q14 | Indiquer le montant en FCFA | Oui.....1 Non.....2 Si non ▶▶ Q16 | Indiquer le montant en FCFA | Oui.....1 Non.....2 Si non ▶▶ Q18 | Indiquer le montant en FCFA | Oui.....1 Non.....2 Si non ▶▶ Q20 | Indiquer le montant en FCFA | Oui.....1 Non.....2 |
| | | Q12 | Q13 | Q14 | Q15 | Q16 | Q17 | Q18 | Q19 | Q20 |
| 1 | Décès d'un soutien familial | <input type="checkbox"/> | | <input type="checkbox"/> | | <input type="checkbox"/> | | <input type="checkbox"/> | | <input type="checkbox"/> |
| 2 | Maladie grave/Accident | <input type="checkbox"/> | | <input type="checkbox"/> | | <input type="checkbox"/> | | <input type="checkbox"/> | | <input type="checkbox"/> |
| 3 | Perte d'emploi | <input type="checkbox"/> | | <input type="checkbox"/> | | <input type="checkbox"/> | | <input type="checkbox"/> | | <input type="checkbox"/> |
| 4 | Faillite d'une entreprise familiale | <input type="checkbox"/> | | <input type="checkbox"/> | | <input type="checkbox"/> | | <input type="checkbox"/> | | <input type="checkbox"/> |
| 5 | Perte de récolte suite incendie, inondation, ou invasion d'insectes, vols | <input type="checkbox"/> | | <input type="checkbox"/> | | <input type="checkbox"/> | | <input type="checkbox"/> | | <input type="checkbox"/> |
| 6 | Perte de bétail suite incendie, inondation, ou épizootie, vol | <input type="checkbox"/> | | <input type="checkbox"/> | | <input type="checkbox"/> | | <input type="checkbox"/> | | <input type="checkbox"/> |
| 7 | Baisse importante de revenus suite par exemple congé technique | <input type="checkbox"/> | | <input type="checkbox"/> | | <input type="checkbox"/> | | <input type="checkbox"/> | | <input type="checkbox"/> |
| 8 | Perte partielle ou totale de la maison suite incendie, destruction, inondation | <input type="checkbox"/> | | <input type="checkbox"/> | | <input type="checkbox"/> | | <input type="checkbox"/> | | <input type="checkbox"/> |
| 9 | Perte de l'outil principal de production | <input type="checkbox"/> | | <input type="checkbox"/> | | <input type="checkbox"/> | | <input type="checkbox"/> | | <input type="checkbox"/> |

| | | |
|-----|--|--|
| Q21 | DURANT LES 7 DERNIERS JOURS, PENDANT COMBIEN DE JOURS VOTRE MENAGE A T-IL APPLIQUÉ LES STRATÉGIES SUIVANTES? (Nombre de jours durant les 7 derniers jours: utiliser les valeurs de 0 à 7) | |
| | Q21a | Consommer des aliments moins coûteux ou moins préférés <input type="checkbox"/> |
| | Q21b | Emprunter des aliments ou compter sur l'aide alimentaire des amis, des voisins ou des parents <input type="checkbox"/> |
| | Q21c | Réduire la quantité des repas <input type="checkbox"/> |
| | Q21d | Réduire la consommation des adultes au profit des petits enfants <input type="checkbox"/> |
| | Q21f | Réduire le nombre de repas journaliers <input type="checkbox"/> |

R. CHANGEMENTS CLIMATIQUES CODE RÉPONDANT A LA SECTION

☐☐☐

| | | | |
|--|---|--|---|
| R1. AU COURS DES CINQ DERNIERES ANNEES, PENSEZ-VOUS QUE LES CHANGEMENTS SUIVANTS ONT AFFECTES VOTRE LOCALITE ? | | Pas du tout.....1 Oui, Juste un peu.....2 Oui, beaucoup.....3 Oui, de manière très importante...4 | |
| R1a. Feux de brousse plus fréquents | | <input type="checkbox"/> | |
| R1b. Déforestation, moins d'arbres | | <input type="checkbox"/> | |
| R1c. Production agricole plus souvent erratique | | <input type="checkbox"/> | |
| R1d. Baisse de la production halieutique | | <input type="checkbox"/> | |
| R1e. Air plus pollué | | <input type="checkbox"/> | |
| R1f. Cours d'eau, rivières, lacs pollués | | <input type="checkbox"/> | |
| R1g. Baisse du niveau des cours d'eau, rivières, lacs | | <input type="checkbox"/> | |
| R1h. Sol plus sec | | <input type="checkbox"/> | |
| R1i. Sol moins fertile | | <input type="checkbox"/> | |
| R1j. Plus d'érosion des sols que par le passé | | <input type="checkbox"/> | |
| R1k. Plus d'insectes nuisibles sur les plantes que par le passé | | <input type="checkbox"/> | |
| R1l. Plus de maladies qui affectent les animaux que par le passé | | <input type="checkbox"/> | |
| R1m. Avancées de la mer | | <input type="checkbox"/> | |
| R1n. Inondations des surfaces cultivables | | <input type="checkbox"/> | |
| R1o. Pluies hors saisons | | <input type="checkbox"/> | |
| R2. SI VOUS PENSEZ QU'IL Y A EU DES CHANGEMENTS DANS LE DOMAINE DE L'ENVIRONNEMENT, QUELS SONT LES TROIS PRINCIPALES RAISONS ? | | | |
| Feux de brousse..... | 1 | 1ere raison 2e raison 3e raison | Code raison <input type="checkbox"/> <input type="checkbox"/> <input type="checkbox"/> |
| Exploitation forestière..... | 2 | | |
| Utilisation du bois pour la cuisine | 3 | | |
| Exode rural | 4 | | |
| Pollution de l'air du fait de l'activité humaine | 5 | | |
| Pollution de l'air du fait des activités industrielles | 6 | | |
| Faible/mauvaise planification | 7 | | |
| Faible/mauvaise gestion de l'environnement | 8 | | |
| Volonté de Dieu..... | 9 | | |
| R3. AU COURS DES 5 DERNIERES ANNEES, VOTRE MENAGE A-T-IL ETE VICTIME DES CHOCS SUIVANTS A CAUSE DU CLIMAT OU DE L'ENVIRONNEMENT ? | | Oui..... 1 Non..... 2 Non concerné.....7 | |
| R3a. Perte de récolte | | <input type="checkbox"/> | |
| R3b. Perte de bétail | | <input type="checkbox"/> | |
| R3c. Pêche moins fructueuse | | <input type="checkbox"/> | |
| R3d. Perte de maison, de biens | La modalité « Non concerné » ne peut pas être appliquée pour R3d et R3e | <input type="checkbox"/> | |
| R3e. Perte de revenu | | <input type="checkbox"/> | |

| | | |
|--|---|--|
| R4. VOTRE MENAGE A-T-IL ADOPTE LA MILIEU DE RÉSIDENCEGIE SUIVANTE POUR FAIRE FACE A LA SITUATION ? | | Oui.....1 Non.....2 Non concerné...7 |
| R4a. Prier pour ce problème | | <input type="checkbox"/> |
| R4b. Vendre son bétail | | <input type="checkbox"/> |
| R4c. Vendre d'autres biens, équipements autre que le bétail (bijoux, équipement de maison, outil de production, etc.) | | <input type="checkbox"/> |
| R4d. Déménager tout ou une partie du ménage dans une autre localité du Sénégal | | <input type="checkbox"/> |
| R4e. Faire migrer un membre du ménage à l'étranger | | <input type="checkbox"/> |
| R4f. Emprunter de l'argent | R4f.1. Au près d'une banque | <input type="checkbox"/> |
| | R4f.2. Au près d'un Institut de Micro Finance | <input type="checkbox"/> |
| | R4f.3. Au près d'un parent | <input type="checkbox"/> |
| | R4f.4. Au près d'un ami | <input type="checkbox"/> |
| | R4f.5. Au près d'une association, tontine | <input type="checkbox"/> |
| | R4f.6. Autre institution | <input type="checkbox"/> |
| R5. VOTRE MENAGE A-T-IL ADOPTE LA MILIEU DE RÉSIDENCEGIE SUIVANTE POUR LE LONG TERME ? | | Oui.....1 Non.....2 Non concerné...7 |
| R5a. Changer la période des semis | | <input type="checkbox"/> |
| R5b. Varier les cultures | | <input type="checkbox"/> |
| R5c. Adopter d'autres variétés des mêmes cultures, par exemple des semences améliorées | | <input type="checkbox"/> |
| R5d. Améliorer votre approvisionnement en eau, par exemple en faisant appel à l'irrigation, au forage ou aux puits ou en stockant de l'eau | | <input type="checkbox"/> |
| R5e. Accroître l'utilisation des engrais, des pesticides | | <input type="checkbox"/> |
| R5f. Terrasser (Niveler) la terre avant les cultures | | <input type="checkbox"/> |
| R5g. Utiliser plus d'équipements, de machines agricoles | | <input type="checkbox"/> |
| R5h. Améliorer l'approvisionnement en aliments pour bétail (recherche de pâtures lointains, achat d'aliments) | | <input type="checkbox"/> |
| R5i. S'investir plus dans des activités rémunératrices autres que l'agriculture ou l'élevage | | <input type="checkbox"/> |
| R6. LES AUTORITES (COLLECTIVITE, GOUVERNEMENT) ET/OU LES PARTENAIRES (ONG, BAILLEURS DE FONDS) ONT-ELLES ADOPTE LA MILIEU DE RÉSIDENCEGIE SUIVANTE POUR le LONG TERME ? | | Oui.....1 Non.....2 NSP.....9 |
| R6a. Planter des arbres ou d'autres mesures pour protéger le sol | | <input type="checkbox"/> |
| R6b. Construire des caniveaux, des routes ou d'autres ouvrages pour limiter les inondations | | <input type="checkbox"/> |
| R6c. Construire des infrastructures pour faciliter l'approvisionnement en eau (forages, puits, irrigation, etc.) | | <input type="checkbox"/> |
| R6d. Faciliter l'approvisionnement en semences, en engrais | | <input type="checkbox"/> |
| R6e. Faciliter l'accès aux équipements et machines agricoles (crédit, location, etc.) | | <input type="checkbox"/> |
| R6f. Organiser des séances d'information sur les actions à prendre en cas d'inondation, de sécheresse, etc. | | <input type="checkbox"/> |
| R6g. Créer des entrepôts pour stocker les vivres, les aliments pour bétail, etc. | | <input type="checkbox"/> |
| R6h. Distribuer les vivres en cas d'inondation, de sécheresse, ou autre désastre | | <input type="checkbox"/> |
| R6i. Faciliter l'accès au crédit en cas d'inondation, de sécheresse, ou autre désastre | | <input type="checkbox"/> |