

السلطة الوطنية الفلسطينية الجهاز المركزي للإحصاء الفلسطيني

مسح القوى العاملة الفلسطينية
التقرير السنوي: 2005

نيسان/إبريل، 2006

تُمن النسخة 4 دولار أمريكي

الصفحة الإلكترونية الجديدة:

- بإمكانكم الحصول على نسخة إلكترونية من جميع المطبوعات التي ينشرها الجهاز المركزي للإحصاء الفلسطيني من خلال الصفحة الإلكترونية للجهاز على العنوان <http://www.pcbs.gov.ps>
- لمزيد من البيانات، يرجى استيفاء النموذج الإلكتروني المتوفر على الموقع الإلكتروني للجهاز والذي من خلاله يمكنكم متابعة حالة طلبكم وعمل تحميل للبيانات حال توفرها.

© ربيع الأول، 1427 هـ - نيسان، 2006.

جميع الحقوق محفوظة.

في حالة الاقتباس، يرجى الإشارة إلى هذه المطبوعة كالتالي:

الجهاز المركزي للإحصاء الفلسطيني، 2006. مسح القوى العاملة الفلسطينية: التقرير السنوي: 2005. رام الله - فلسطين.

جميع المراسلات توجه إلى دائرة النشر والتوثيق/ قسم خدمات الجمهور على العنوان التالي:

الجهاز المركزي للإحصاء الفلسطيني

ص.ب. 1647، رام الله - فلسطين

فاكس: 2 240 6343 (970/972)

هاتف: 2 240 6340 (970/972)

صفحة إلكترونية: <http://www.pcbs.gov.ps>

بريد إلكتروني: diwan@pcbs.gov.ps



لنساهم معاً في إنجاح التعداد العام للسكان
والمساكن والمنشآت - 2007

شكر وتقدير

لم يكن بالإمكان أن يرى هذا المشروع النور أو ينجح دون التعاون الكبير من الأسر الفلسطينية، يتقدم الجهاز المركزي للإحصاء الفلسطيني بالشكر والتقدير الجزيلين لجميع الأسر على تعاونها معنا في إنجاح هذا المشروع من خلال تقديمها للبيانات المطلوبة.

لقد تم تخطيط وتنفيذ مسح القوى العاملة بدعم مالي مشترك بين كل من السلطة الوطنية الفلسطينية (PNA) ومجموعة التمويل الرئيسية للجهاز (CFG) ممثلة بمكتب الممثلة النرويجية لدى السلطة الوطنية الفلسطينية، مكتب الممثلة الهولندية لدى السلطة الوطنية الفلسطينية، الوكالة السويسرية للتنمية والتعاون (SDC)، وزارة التنمية الدولية البريطانية (DFID)، المفوضية الأوروبية (EC)، والبنك الدولي. يتقدم الجهاز المركزي للإحصاء الفلسطيني بالشكر الجزيل لمجموعة التمويل الرئيسية للجهاز (CFG).

تنويه للمستخدمين:

1. لقد تم في هذا التقرير إجراء عملية مراجعة شاملة لأوزان العينة في ضوء أحدث التقديرات السكانية المنقحة في العام 2005 والتركيب الديمغرافي للسكان من حيث توزيعهم حسب العمر والجنس بالإضافة إلى توزيع السكان حسب مكان الإقامة.
2. الإشارة (-) في الجداول تعني عدم وجود عدد كافي من المشاهدات في الخلية.

تقديم

يسر الجهاز المركزي للإحصاء الفلسطيني أن يقدم التقرير السنوي العاشر في برنامج مسح القوى العاملة الفلسطيني، الذي ينفذه الجهاز بصورة منتظمة ومتواصلة للوقوف على التغيرات التي تطرأ على المؤشرات الأساسية الخاصة بسوق العمل الفلسطيني. يهدف هذا التقرير أساساً إلى توفير مادة إحصائية شاملة وموثوقة بها لوضعي السياسات والمهتمين في موقع القرار الاقتصادي والتنموي على الساحة الفلسطينية حول الخصائص الأساسية للقوى العاملة الفلسطينية.

إن هذا التقرير هو واحد من سلسلة التقارير السنوية حول القوى العاملة والتي يعمل على نشرها الجهاز المركزي للإحصاء الفلسطيني بهدف الوقوف على أوضاع سوق العمل الفلسطيني ومعرفة سماته وخصائصه وتحديد معالمه، ومدى تلبية هذا السوق وآلية أدائه بما يتوافق مع احتياجات المجتمع الفلسطيني.

يتناول التقرير أهم المؤشرات الإحصائية حول القوى العاملة في الأراضي الفلسطينية، ويبرز سماتها بمركباتها الثلاث (العمالة التامة، العمالة المحدودة، البطالة) من حيث العدد والتوزيع الجغرافي والتركيب الديمغرافي، بالإضافة إلى دراسة علاقاتها وتوزيعاتها المختلفة. كما يتعرض التقرير للأفراد خارج القوى العاملة ويبين أهم السمات التي يتميزون بها.

يركز التقرير على دراسة القوى العاملة الفلسطينية في الأراضي الفلسطينية ويلقي الضوء على مشاركة كل من الذكور والإناث المنتسبين للقوة البشرية (الأفراد 15 سنة فأكثر) في القوى العاملة، ويدرس أوضاع العاملين بالتفصيل من حيث العدد والجنس والعمر والنشاط الاقتصادي والمهنة والحالة العملية وغير ذلك من المؤشرات. ويركز التقرير كذلك على دراسة البطالة وأهم سمات العاطلين عن العمل والخصائص التي يتصفون بها. بالإضافة إلى دراسة العاملين بصورة محدودة (أولئك الذين لا يعملون بصورة اعتيادية وفقاً لمقاييس القوى العاملة) وأهم السمات والخصائص التي يتصفون بها. ويتعرض التقرير كذلك للأفراد خارج القوى العاملة وأهم سماتهم وخصائصهم.

يوفر التقرير مجموعة من البيانات الإحصائية حول المؤشرات الأساسية للقوى العاملة، والتغيرات التي تطرأ عليها عبر الزمن، مما يتيح إمكانية لدراسة سوق العمل الفلسطيني بصورة معمقة، لمعرفة أسباب التغيرات، والعوامل الأساسية التي تحكم أسس التشغيل والأداء في السوق.

وفي ظل الإجراءات الإسرائيلية التعسفية التي قامت بها قوات الاحتلال في الأراضي الفلسطينية من حصار شامل منذ نهاية أيلول 2000، والتي مازالت مستمرة، كان لا بد من إعطاء صورة حول بعض المؤشرات المتعلقة بالقوى العاملة في الأراضي الفلسطينية للأفراد 15 سنة فأكثر الذين هم داخل القوى العاملة وخارج القوى العاملة، ونوع العمالة إذا كانت تامة أو محدودة، ومعدلات البطالة حسب مقاييس ومعايير منظمة العمل الدولية وحسب التعريف الموسع.

يأمل الجهاز المركزي للإحصاء الفلسطيني أن يسهم هذا التقرير في تطوير سوق العمل الفلسطيني، وأن ينير الدرب لمتخذي القرار وصانعي السياسات في مسيرة التنمية الوطنية الشاملة في هذا الوطن.

والله نسأل أن يتكلل عملنا بالنجاح

فريق العمل

رئيس اللجنة

- اللجنة الفنية

سعدى المصري

خالد حنتولي

حسين مغامس

معن سلهب

رانيا أبو غبوش

- إعداد التقرير

سعدى المصري

- تصميم كرافيكى

أحمد سوالمه

- المراجعة الأولية

سهى كنعان

صالح الكفري

محمد العمري

- تدقيق معايير النشر

حنان جناجرة

- المراجعة النهائية

عنايه زيدان

محمود جرادات

- الإشراف العام

لؤي شبانه

رئيس الجهاز

قائمة المحتويات

الموضوع	الصفحة
قائمة الجداول	
قائمة الأشكال البيانية	
ملخص تنفيذي	
الفصل الأول: المقدمة	25
1.1 برنامج المسح	25
2.1 أهداف المسح	25
3.1 هيكلية التقرير	26
الفصل الثاني: المفاهيم والمصطلحات	27
الفصل الثالث: النتائج الأساسية	31
1.3 نسبة القوى العاملة المشاركة (حسب معايير ومقاييس منظمة العمل الدولية)	31
2.3 نسبة القوى العاملة المشاركة (حسب التعريف الموسع)	32
3.3 العلاقة بقوة العمل (حسب معايير ومقاييس منظمة العمل الدولية)	32
4.3 العاملون (حسب معايير ومقاييس منظمة العمل الدولية)	33
5.3 البطالة (حسب معايير ومقاييس منظمة العمل الدولية)	36
6.3 البطالة (حسب التعريف الموسع)	38
7.3 الأفراد خارج القوى العاملة (حسب معايير ومقاييس منظمة العمل الدولية)	38
الفصل الرابع: المنهجية	41
1.4 استمارة المسح	41
2.4 العينة والإطار	41
3.4 حساب الأوزان والتقديرات وحساب التباين	43
4.4 التباين في التقديرات	43
5.4 التدريب والتعيين	44
6.4 العمل الميداني	45
7.4 معالجة البيانات	46
الفصل الخامس: جودة البيانات	49
المراجع العربية	51
الجداول	53

قائمة الجداول

الجدول	الصفحة
جدول 1: التوزيع النسبي للأفراد 15 سنة فأكثر في الأراضي الفلسطينية حسب المنطقة وأهم سمات القوى العاملة 1995-2005	55
جدول 2: التوزيع النسبي للأفراد 10 سنوات فأكثر في الأراضي الفلسطينية حسب العمر والجنس وأهم سمات القوى العاملة 2005	57
جدول 3: التوزيع النسبي للأفراد 10 سنوات فأكثر في الضفة الغربية حسب العمر والجنس وأهم سمات القوى العاملة 2005	58
جدول 4: التوزيع النسبي للأفراد 10 سنوات فأكثر في قطاع غزة حسب العمر والجنس وأهم سمات القوى العاملة 2005	59
جدول 5: التوزيع النسبي للأفراد 15 سنة فأكثر في الأراضي الفلسطينية حسب عدد السنوات الدراسية والجنس وأهم سمات القوى العاملة 2005	60
جدول 6: التوزيع النسبي للأفراد 15 سنة فأكثر في الضفة الغربية حسب عدد السنوات الدراسية والجنس وأهم سمات القوى العاملة 2005	61
جدول 7: التوزيع النسبي للأفراد 15 سنة فأكثر في قطاع غزة حسب عدد السنوات الدراسية والجنس وأهم سمات القوى العاملة 2005	62
جدول 8: التوزيع النسبي للأفراد 15 سنة فأكثر في الأراضي الفلسطينية حسب المحافظة/المنطقة (مكان الإقامة) والجنس وأهم سمات القوى العاملة 2005	63
جدول 9: نسبة القوى العاملة المشاركة في الأراضي الفلسطينية حسب العمر والجنس 1995-2005	64
جدول 10: نسبة القوى العاملة المشاركة في الأراضي الفلسطينية حسب الجنس وعدد السنوات الدراسية 1995-2005	65
جدول 11: التوزيع النسبي للقوى العاملة المشاركة في الأراضي الفلسطينية حسب العمر والجنس وعدد السنوات الدراسية 2005	66
جدول 12: التوزيع النسبي للقوى العاملة المشاركة في الضفة الغربية حسب العمر والجنس وعدد السنوات الدراسية 2005	67
جدول 13: التوزيع النسبي للقوى العاملة المشاركة في قطاع غزة حسب العمر والجنس وعدد السنوات الدراسية 2005	68

الجدول	الصفحة
جدول 14: التوزيع النسبي للقوى العاملة المشاركة في الأراضي الفلسطينية حسب العمر والجنس والحالة الزوجية 2005	69
جدول 15: التوزيع النسبي للقوى العاملة المشاركة في الضفة الغربية حسب العمر والجنس والحالة الزوجية 2005	70
جدول 16: التوزيع النسبي للقوى العاملة المشاركة في قطاع غزة حسب العمر والجنس والحالة الزوجية 2005	71
جدول 17: التوزيع النسبي للعاملين من الأراضي الفلسطينية حسب الجنس ومكان العمل والمنطقة 2005-1995	72
جدول 18: التوزيع النسبي للعاملين من الأراضي الفلسطينية حسب الجنس والنشاط الاقتصادي 2005-1995	75
جدول 19: التوزيع النسبي للعاملين من الأراضي الفلسطينية حسب النشاط الاقتصادي والجنس ومكان العمل 2005	76
جدول 20: التوزيع النسبي للعاملين من الضفة الغربية حسب النشاط الاقتصادي والجنس ومكان العمل 2005	77
جدول 21: التوزيع النسبي للعاملين من قطاع غزة حسب النشاط الاقتصادي والجنس ومكان العمل 2005	78
جدول 22: التوزيع النسبي للعاملين من الأراضي الفلسطينية حسب الجنس وعدد السنوات الدراسية ومكان العمل 2005	79
جدول 23: التوزيع النسبي للعاملين من الضفة الغربية حسب الجنس وعدد السنوات الدراسية ومكان العمل 2005	80
جدول 24: التوزيع النسبي للعاملين من قطاع غزة حسب الجنس وعدد السنوات الدراسية ومكان العمل 2005	81
جدول 25: التوزيع النسبي للعاملين من الأراضي الفلسطينية حسب المنطقة ومكان العمل والحالة العملية 2005	82
جدول 26: التوزيع النسبي للعاملين من الأراضي الفلسطينية حسب المهنة والجنس ومكان العمل 2005	83
جدول 27: التوزيع النسبي للعاملين من الضفة الغربية حسب النشاط الاقتصادي والجنس والمحافظة/المنطقة (مكان الإقامة) 2005	84
جدول 28: التوزيع النسبي للعاملين من قطاع غزة حسب النشاط الاقتصادي والجنس والمحافظة/المنطقة (مكان الإقامة) 2005	86

الجدول	الصفحة
جدول 29: التوزيع النسبي للعاملين من الأراضي الفلسطينية حسب النشاط الاقتصادي والجنس وعدد السنوات الدراسية 2005	88
جدول 30: التوزيع النسبي للعاملين من الأراضي الفلسطينية حسب المهنة والجنس وعدد السنوات الدراسية 2005	90
جدول 31: التوزيع النسبي للعاملين من الأراضي الفلسطينية حسب المنطقة والمهنة وعدد السنوات الدراسية 2005	92
جدول 32: التوزيع النسبي للعاملين من الضفة الغربية حسب الجنس والمهنة وعدد السنوات الدراسية 2005	93
جدول 33: التوزيع النسبي للعاملين من قطاع غزة حسب الجنس والمهنة وعدد السنوات الدراسية 2005	94
جدول 34: التوزيع النسبي للعاملين من الأراضي الفلسطينية حسب المحافظة/المنطقة (مكان الإقامة) وعدد السنوات الدراسية 2005	95
جدول 35: التوزيع النسبي للعاملين من الأراضي الفلسطينية حسب المحافظة/المنطقة (مكان الإقامة) والحالة العملية 2005	96
جدول 36: التوزيع النسبي للعاملين من الأراضي الفلسطينية حسب النشاط الاقتصادي والجنس وعدد ساعات العمل الأسبوعية 2005	97
جدول 37: التوزيع النسبي للعاملين من الأراضي الفلسطينية حسب المهنة والجنس وعدد ساعات العمل الأسبوعية 2005	98
جدول 38: التوزيع النسبي للعاملين و معدل الأجر اليومي بالشيكل للمستخدمين بأجر في الأراضي الفلسطينية حسب القطاع والمنطقة 2005-2000	99
جدول 39: معدل ساعات العمل الأسبوعية وأيام العمل الشهرية والأجرة اليومية بالشيكل للمستخدمين معلومي الأجر في جميع المناطق حسب الجنس والنشاط الاقتصادي 2005	100
جدول 40: معدل ساعات العمل الأسبوعية وأيام العمل الشهرية والأجرة اليومية بالشيكل للمستخدمين معلومي الأجر في الضفة الغربية حسب الجنس والنشاط الاقتصادي 2005	101
جدول 41: معدل ساعات العمل الأسبوعية وأيام العمل الشهرية والأجرة اليومية بالشيكل للمستخدمين معلومي الأجر في قطاع غزة حسب الجنس والنشاط الاقتصادي 2005	102
جدول 42: معدل ساعات العمل الأسبوعية وأيام العمل الشهرية والأجرة اليومية بالشيكل للمستخدمين معلومي الأجر في إسرائيل والمستوطنات حسب الجنس والنشاط الاقتصادي 2005	103
جدول 43: معدل ساعات العمل الأسبوعية وأيام العمل الشهرية والأجرة اليومية بالشيكل للمستخدمين معلومي الأجر من الأراضي الفلسطينية حسب مكان العمل 2005-1995	104

الجدول	الصفحة
جدول 44: التوزيع النسبي للعاملين من الأراضي الفلسطينية الغائبين عن أعمالهم حسب سبب الغياب والجنس والمنطقة 2005	106
جدول 45: التوزيع النسبي للعاملين بصورة محدودة من الأراضي الفلسطينية حسب نوع العمالة المحدودة وعدد السنوات الدراسية والجنس 2005	107
جدول 46: التوزيع النسبي للعاملين بصورة محدودة من الأراضي الفلسطينية حسب نوع العمالة المحدودة والحالة العملية والجنس 2005	108
جدول 47: التوزيع النسبي للعاملين بصورة محدودة من الأراضي الفلسطينية حسب النشاط الاقتصادي ونوع العمالة المحدودة 2005	109
جدول 48: التوزيع النسبي للعاملين بصورة محدودة من الأراضي الفلسطينية حسب المهنة ونوع العمالة المحدودة 2005	109
جدول 49: التوزيع النسبي للعاطلين عن العمل في الأراضي الفلسطينية حسب عدد السنوات الدراسية والجنس 2005	110
جدول 50: التوزيع النسبي للعاطلين عن العمل في الأراضي الفلسطينية حسب العمر والجنس 2005	110
جدول 51: التوزيع النسبي للأفراد خارج القوى العاملة في الأراضي الفلسطينية حسب المحافظة/المنطقة (مكان الإقامة) وسبب البقاء خارج القوى العاملة 2005	111
جدول 52: التوزيع النسبي للأفراد خارج القوى العاملة في الأراضي الفلسطينية حسب سبب البقاء خارج القوى العاملة والجنس وعدد السنوات الدراسية 2005	112
جدول 53: التوزيع النسبي للأفراد خارج القوى العاملة في الضفة الغربية حسب سبب البقاء خارج القوى العاملة والجنس وعدد السنوات الدراسية 2005	113
جدول 54: التوزيع النسبي للأفراد خارج القوى العاملة في قطاع غزة حسب سبب البقاء خارج القوى العاملة والجنس وعدد السنوات الدراسية 2005	114
جدول 55: التوزيع النسبي للأفراد خارج القوى العاملة في الأراضي الفلسطينية حسب سبب البقاء خارج القوى العاملة والجنس والعمر 2005	115
جدول 56: التوزيع النسبي للأفراد خارج القوى العاملة في الضفة الغربية حسب سبب البقاء خارج القوى العاملة والجنس والعمر 2005	116
جدول 57: التوزيع النسبي للأفراد خارج القوى العاملة في قطاع غزة حسب سبب البقاء خارج القوى العاملة والجنس والعمر 2005	117
جدول 58: نسبة المشاركة في القوى العاملة ومعدل البطالة في الأراضي الفلسطينية حسب المنطقة (التعريف الموسع) 2000-2005	118

قائمة الأشكال البيانية

الصفحة	الشكل
31	شكل 1: نسبة القوى العاملة المشاركة في الأراضي الفلسطينية حسب الجنس: 1995-2005
31	شكل 2: نسبة القوى العاملة المشاركة في الأراضي الفلسطينية حسب العمر والجنس: 2005
32	شكل 3: نسبة القوى العاملة المشاركة في الأراضي الفلسطينية حسب المنطقة: 2004-2005
33	شكل 4: التوزيع النسبي للمشاركين في القوى العاملة في الأراضي الفلسطينية حسب العلاقة بقوة العمل: 2004-2005
33	شكل 5: التوزيع النسبي للمشاركين في القوى العاملة في الأراضي الفلسطينية حسب العلاقة بقوة العمل والمنطقة: 2005
34	شكل 6: التوزيع النسبي للعاملين في الأراضي الفلسطينية حسب الجنس والنشاط الاقتصادي: 2005
35	شكل 7: معدل أيام العمل الشهرية ومعدل ساعات العمل الأسبوعية والأجر الوسيط اليومي بالشيكل حسب مكان العمل: 2005
36	شكل 8: الأجر الوسيط اليومي بالشيكل للمستخدمين معلومي الأجر حسب النشاط الاقتصادي ومكان العمل: 2005
36	شكل 9: معدل الأجر اليومي بالشيكل للمستخدمين بأجر في الأراضي الفلسطينية حسب القطاع: 2000-2005
37	شكل 10: معدل البطالة في الأراضي الفلسطينية حسب المحافظة والجنس: 2005
38	شكل 11: التوزيع النسبي للعاطلين عن العمل في الأراضي الفلسطينية حسب سنوات الدراسة والجنس: 2005
39	شكل 12: نسبة الأفراد خارج القوى العاملة في الأراضي الفلسطينية حسب سنوات الدراسة والجنس: 2005

ملخص تنفيذي

يقوم الجهاز المركزي للإحصاء الفلسطيني بتنفيذ مسح اسري للقوى العاملة يتضمن سلسلة من المسوح الإحصائية بالعينة للقوى العاملة الفلسطينية منذ النصف الثاني للعام 1995، وقد نفذ الجهاز حتى نهاية عام 2005 تسع وثلاثون دورة لمسح القوى العاملة نفذت على أساس فصلي باستثناء الدورتين الأولى والثانية اللتين أجريتا على أساس نصف سنوي. والهدف من هذه المسوح التعرف على سوق العمل الفلسطيني والتغيرات التي تطرأ عليه في الفصول المختلفة في السنة الواحدة، بالإضافة إلى التغيرات التي تطرأ على الفصول المتماثلة من الأعوام المتعاقبة من أجل التمكن من بناء سلسلة زمنية من البيانات حول العوامل المؤثرة على سوق العمل الفلسطيني، وتوفير البيانات الضرورية لرسم السياسات ورفع مستوى القوى العاملة في الأراضي الفلسطينية.

ان الهدف من جمع البيانات عن الفئات النشيطة اقتصادياً في المجتمع هو إيجاد قاعدة يمكن من خلالها قياس مدى استغلال القوة البشرية في المجتمع، وفي عملية الإنتاج الاقتصادي وتحقيق الرقابة الاقتصادية والكلية والتخطيط للموارد البشرية، وقياس العلاقات القائمة بين العمالة والدخل وسائر الخصائص الاجتماعية والاقتصادية، من أجل وضع ومراقبة السياسات العمالية وبرامجها وخطط توليد الدخل واستمراره وبرامج التأهيل المهني واستمراره.

يحتوي التقرير على أهم نتائج مسح القوى العاملة للعام 2005، بالإضافة الى بعض مؤشرات القوى العاملة للاعوام 1995-2004 للتمكن من إجراء المقارنات. حيث تعرض النتائج في التقرير على شكل نصوص وجداول واشكال بيانية لتتلاءم مع جميع فئات مستخدمي البيانات من باحثين ودارسين ومتخذي قرار ومهتمين آخرين. ومن اهم المؤشرات التي يتطرق لها التقرير هي مركبات القوى العاملة للذكور والاناث في الضفة الغربية وقطاع غزة موزعة حسب فئات العمر والسنوات الدراسية والمحافظات. كما يتعرض التقرير الى خصائص العاملين بصورة تامة ومحدودة من حيث النشاط الاقتصادي والمهنة والحالة العملية، وكذلك العاطلين عن العمل والسمات التي يتسمون بها، والأفراد خارج القوى العاملة وأهم خصائصهم.

مركبات القوى العاملة:

تبرز مركبات القوى العاملة المشاركة الفعلية للأفراد المؤهلين للمساهمة في العملية الإنتاجية وبناء الاقتصاد الوطني الفلسطيني، وقد تم إجراء عدة مسوح نفذت في ظروف اقتصادية متباينة من حيث الاغلاقات في الضفة الغربية وقطاع غزة والشروط المفروضة على العمالة الفلسطينية في إسرائيل، وعلى حركة البضائع في الضفة الغربية وقطاع غزة من جهة أو بين الأراضي الفلسطينية وإسرائيل والخارج من جهة أخرى. وهنا لابد من الإشارة الى أن منتصف النصف الثاني من عام 2000 طرأ فيه تحول جوهري في مركبات القوى العاملة والتي يعود سببها الاساسي الى الاجراءات الاسرائيلية. فقد انخفضت نسبة المشاركة في القوى العاملة من 41.5% في عام 2000 الى 40.7% في عام 2005، ورافق هذا الانخفاض ارتفاع حاد في معدلات البطالة من 11.8% في عام 1999 الى 14.1% في عام 2000 لتصل الى 23.5% في عام 2005. وفيما يلي يوضح الاطار العام للقوى العاملة اهم مركبات القوة البشرية في الاراضي الفلسطينية للعام 2005.

الاطار العام للقوى العاملة في قطاع غزة: 2005

الاطار العام للقوى العاملة في الضفة الغربية: 2005

الاطار العام للقوى العاملة في الاراضي الفلسطينية: 2005

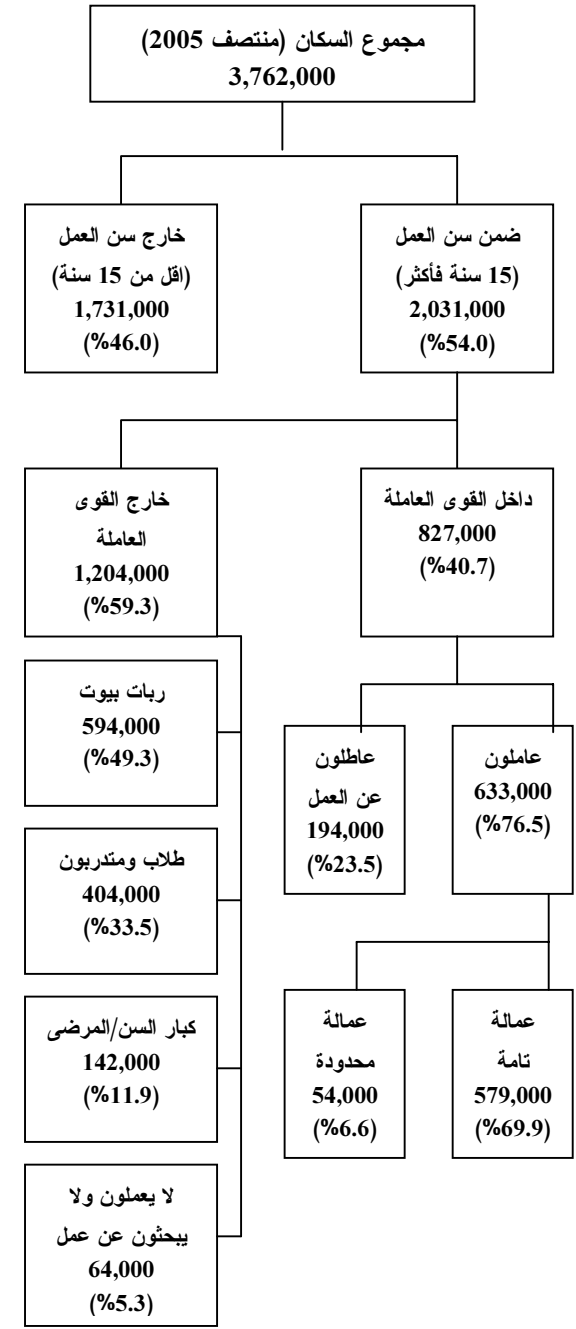
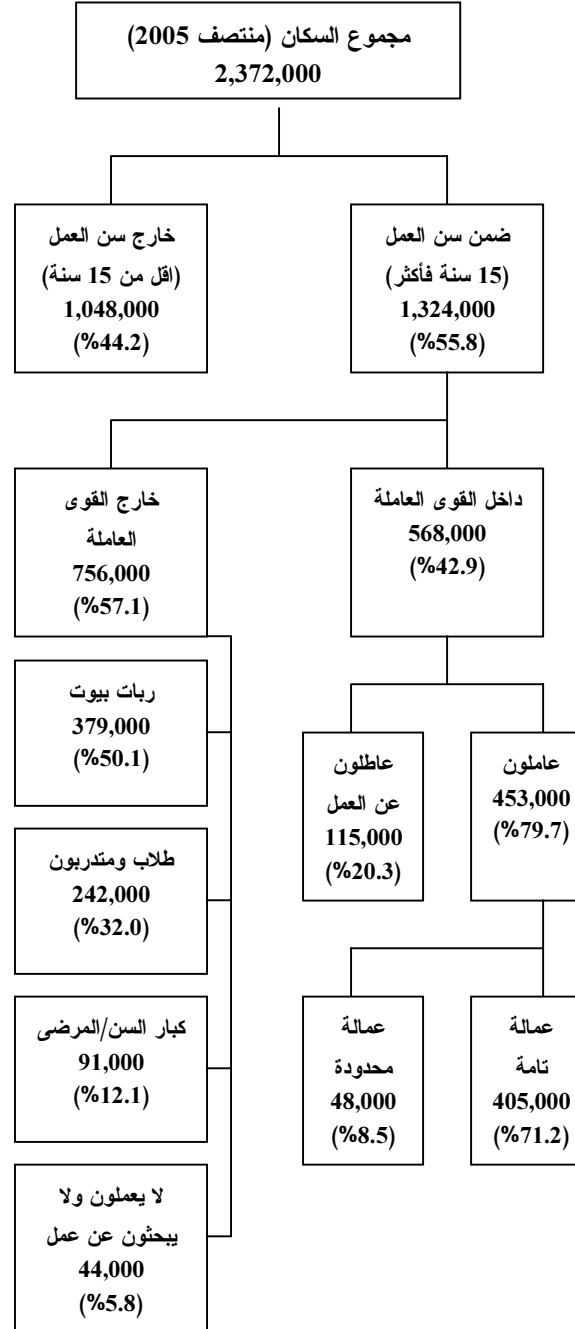
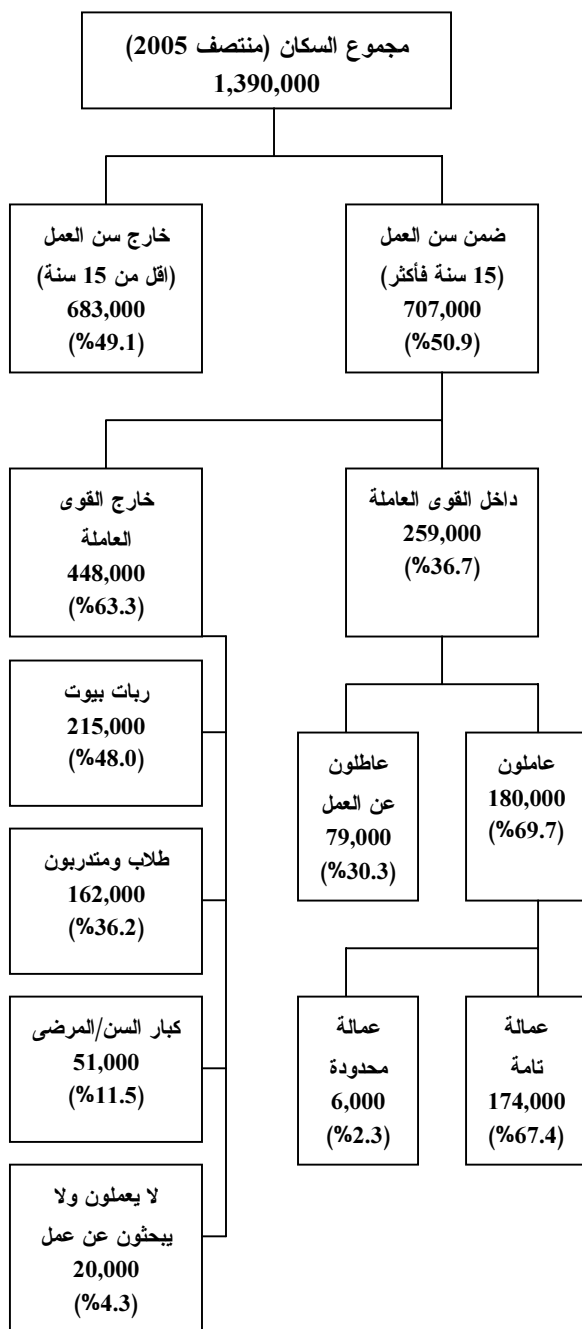

ملاحظة: تم احتساب نسبة العمالة التامة والعمالة المحدودة من اجمالي القوى العاملة

الفصل الأول

المقدمة

1.1 برنامج المسح:

يقوم الجهاز المركزي للإحصاء الفلسطيني بتنفيذ برنامج مسح أسري للقوى العاملة يتضمن سلسلة من المسوح الإحصائية بالعينة للقوى العاملة الفلسطينية بهدف الوقوف على واقع سوق العمل الفلسطيني، وتوفير البيانات الكافية والضرورية لرسم السياسات لتطوير ورفع مستوى العمالة في محافظات الضفة الغربية ومحافظات غزة، وقد نفذ الجهاز حتى كانون أول من عام 2004 خمس وثلاثون دورة لمسح القوى العاملة. لقد كان الأساس في هذه الدورات أنها أجريت على أساس فصلي، باستثناء الدورتين الأولى والثانية، واللتي أجريتا على أساس نصف سنوي.

إن إجراء برنامج المسح بهذه الصورة يهدف إلى إتاحة الفرصة للباحثين والدارسين ومتخذي القرار للتعرف على سوق العمل والتغيرات التي تطرأ عليه في الفصول المختلفة من السنة الواحدة، بالإضافة إلى رصد التغيرات التي تطرأ في الفصول المتماثلة من الأعوام المتعاقبة. ويأتي هذا التقرير لإظهار المؤشرات المختلفة على مستوى السنة كاملة، وذلك للتمكن من مقارنة السنوات المختلفة بعضها مع بعض، وبالتالي بناء سلسلة زمنية من البيانات حول العوامل المؤثرة في سوق العمل الفلسطيني.

2.1 أهداف المسح:

إن الهدف الأساسي من جمع بيانات حول القوى العاملة الفلسطينية ومركباتها (العمالة، البطالة، العمالة المحدودة) يتمثل في الحصول على معلومات أساسية حول حجم وخصائص قوة العمل الفلسطينية، والبيانات التي يتم جمعها في أوقات مختلفة تتيح الفرصة للتعرف على التغيرات التي تطرأ على سوق العمل وعلى وضع العمالة مع مرور الزمن.

كذلك يهدف جمع المعلومات عن الفئات النشيطة اقتصادياً في المجتمع إلى إيجاد قاعدة بيانات يمكن من خلالها قياس مدى استغلال القوة البشرية في المجتمع في عملية الإنتاج الاقتصادي. كما أن جمع مثل هذه البيانات يتيح الفرصة لتقييم الإطار العام للسياسات التي تهدف إلى تطوير مستوى العمالة، وفي مجمل الأمر فإن البيانات التي تجمع حول سوق العمل يمكن الاستفادة منها ابتداء بالمعلومات العامة وانتهاء بالبحوث الأكاديمية، ويمكن تلخيص أهداف المسح بما يلي:

1. تقدير حجم القوى العاملة ونسبتها إلى السكان.
2. تقدير أعداد العاملين من بين القوى العاملة.
3. تحليل القوى العاملة وتصنيفها حسب الجنس، والحالة العملية، والمستوى التعليمي والاجتماعي، والمهنة، والنشاط الاقتصادي.
4. توفير بيانات حول التغيرات الأساسية التي تطرأ على تركيب القوى العاملة وخصائصها الاجتماعية والاقتصادية.
5. تقدير أعداد عاطلين عن العمل وتحليل خصائصهم العامة.
6. تقدير معدل ساعات العمل والأجور للمستخدمين بالإضافة إلى تحليل سمات أخرى.

3.1 هيكلية التقرير:

يتألف هذا التقرير من خمسة فصول تشكل المواد الواردة فيها مجمل مادة التقرير، حيث تم تنظيمها بصورة تسهل عملية استخدامها والاستفادة منها بالصورة الوفى، يعرض الفصل الأول بصورة عامة خلفية حول مسح القوى العاملة وأهداف المسح وهيكلية التقرير. أما الفصل الثاني فإنه يقدم عرضاً لأهم المصطلحات والتعريفات التي اعتمدت في المسح والتي تم بناءً عليها تطوير استمارة المسح وأدوات البحث الأخرى وجمع البيانات وجدولتها. في حين يستعرض الفصل الثالث النتائج الأساسية والمؤشرات التي تميز القوة البشرية والقوى العاملة، بالإضافة إلى التعرض لأهم السمات الخاصة بالعاملين والعاطلين عن العمل، وأولئك الذين يعملون بصورة محدودة أو جزئية، كذلك يعرض التوزيعات الإحصائية التقليدية للقوى العاملة وتوزيع العاملين حسب المهنة والنشاط الاقتصادي ومكان العمل والحالة العملية وغير ذلك من التوزيعات الإحصائية.

يعرض الفصل الرابع الأساليب العلمية التي اتبعت في المسح بما في ذلك استمارة المسح وإطار العينة وتصميمها ومعدلات الاستجابة وحساب أوزان العينة. كما يتطرق هذا الفصل إلى تقرير العمل الميداني وأهم الإشكالات الميدانية التي اعترضت عمل الباحثين وآلية التغلب عليها. ويعرض كذلك هذا الفصل المنهجية التي اعتمدت في تدريب وتعيين الباحثين والمشرفين الميدانيين، بالإضافة إلى آلية معالجة البيانات بما في ذلك التدقيق المكتبي قبل إدخال البيانات وترميزها ثم تدقيقها بعد الإدخال وجدولتها. كما يعرض هذا الفصل أهم الأخطاء غير الإحصائية الناتجة عن أخطاء القياس غير المرتبطة بالعينة.

ويتعرض الفصل الخامس لتقييم البيانات ويدرس مصداقيتها بما في ذلك معدلات الاستجابة للمتغيرات المختلفة ومدى التعاون في إعطاء المعلومة الدقيقة خلال الإجابة على الأسئلة المطروحة في الاستمارة. كما يجري تقييماً شاملاً لمصداقية البيانات والتقديرات الواردة في هذا التقرير.

الفصل الثاني

المفاهيم والمصطلحات

الأسرة:

فرد أو مجموعة من الأفراد يقيمون معا ويشتركون معا في المأكل والمشرب وغيرها من شؤون المعيشة بحيث تتكون منهم جميعاً وحدة معيشية واحدة تتفق على احتياجاتها من السلع والخدمات من الإيراد النقدي المتجمع لديها سواء كان مصدره فرد واحد من الأسرة أو أكثر. ويعتبر الخدم ومن في حكمهم ضمن أفراد الأسرة ما دامت الأسرة تكفل إقامتهم في مسكنها وتوفر لهم الغذاء وما شابه. ويعتبر أعضاء الأسرة الغائبين الذين مضى على غيابهم أقل من سنة ضمن أفراد الأسرة.

القوة البشرية:

جميع الأفراد في محافظات الضفة الغربية ومحافظات غزة والذين أتموا 15 سنة فأكثر.

فترة الإسناد:

الأسبوع الذي ينتهي بيوم الجمعة الذي يسبق زيارة الباحث الميداني للأسرة.

العمل:

الجهد المبذول في جميع الأنشطة التي يمارسها الأفراد بهدف الربح أو الحصول على أجره معينة سواء كانت على شكل راتب شهري أو أجره أسبوعية أو بالميالومة أو على القطعة أو نسبة من الأرباح أو سمسة أو غير ذلك من الطرائق. كذلك فإن العمل بدون أجر أو عائد في مصلحة أو مشروع أو مزرعة للعائلة يدخل ضمن مفهوم العمل.

العامل:

الفرد الذي يباشر شغلاً أو عملاً معيناً ولو لساعة واحدة سواء كان لحساب الغير بأجر أو لحسابه أو بدون أجر في مصلحة للعائلة. ويصنف العاملون حسب الحالة العملية في المجموعات التالية:

1. صاحب عمل:

هو الفرد الذي يعمل في منشأة يملكها أو يملك جزءاً منها (شريك) ويعمل تحت إشرافه أو لحسابه مستخدم واحد على الأقل بأجر. ولا يعتبر حملة الأسهم في الشركات المساهمة أصحاب عمل ولو عملوا فيها.

2. يعمل لحسابه:

هو الفرد الذي يعمل في منشأة يملكها أو يملك جزءاً منها (شريك) وليس بالمشاة أي مستخدم يعمل بأجر.

3. مستخدم بأجر:

هو الفرد الذي يعمل لحساب فرد آخر أو لحساب منشأة أو جهة معينة وتحت إشرافها ويحصل مقابل عمله على أجر محدد سواء كان على شكل راتب شهري أو أجره أسبوعية أو على القطعة أو أي طريقة دفع أخرى. ويندرج تحت ذلك العاملون في الوزارات والهيئات الحكومية والشركات بالإضافة إلى الذين يعملون بأجر في مصلحة للعائلة.

4. عضو أسرة غير مدفوع الأجر:

هو الفرد الذي يعمل لحساب العائلة، أي في مشروع أو مصلحة أو مزرعة للعائلة ولا يتقاضى نظير ذلك أي أجره وليس له نصيب في الأرباح.

العمالة:

تشمل هذه الفئة كل من ينطبق عليه مفهوم العمالة، أي جميع الأفراد الذين ينتمون لسن العمل (القوة البشرية) ويعملون، ويضم ذلك أصحاب العمل، المستخدمين بأجر، العاملين لحسابهم أو في مصالحهم الخاصة، بالإضافة لأعضاء الأسرة غير مدفوعي الأجر.

البطالة (حسب مقاييس ومعايير منظمة العمل الدولية):

تشمل هذه الفئة جميع الأفراد الذين ينتمون لسن العمل ولم يعملوا أبداً خلال فترة الإسناد في أي نوع من الأعمال، وكانوا خلال هذه الفترة مستعدين للعمل وقاموا بالبحث عنه بإحدى الطرق مثل مطالعة الصحف، التسجيل في مكاتب الاستخدام، سؤال الأصدقاء والأقارب أو غير ذلك من الطرق.

البطالة (التعريف الموسع):

لقد تم احتساب عدد عاطلين عن العمل في التعريف الموسع بإضافة الأفراد خارج القوى العاملة بسبب اليأس من البحث عن عمل إلى العاطلين عن العمل حسب مقاييس ومعايير منظمة العمل الدولية. ملاحظة: التعريف الموسع يؤثر فقط على مؤشر المشاركة في القوى العاملة والبطالة.

النشيطون اقتصادياً (القوى العاملة):

تشمل هذه المجموعة جميع الأفراد الذين ينتمون لسن العمل وينطبق عليهم مفهوم العمالة أو البطالة.

العمالة المحدودة:

تضم هذه المجموعة جميع الأفراد الذين ينطبق عليهم مفهوم العمالة ويعملون بصورة غير اعتيادية، سواء كانوا يعملون عدد ساعات أقل من المعتاد لسبب من الأسباب والذين يرغبون في ذات الوقت بزيادة عدد ساعات عملهم إلى العدد الطبيعي (35 ساعة فأكثر أسبوعياً)، ويحاولون زيادة هذا العدد بإحدى الطرق، كالبحث عن عمل إضافي أو يحاولون تأسيس عمل خاص أو مصلحة خاصة وهذا النوع سمي في النشرة بالعمالة المحدودة الظاهرة. ويندرج كذلك ضمن العمالة المحدودة أولئك الذين يرغبون بتغيير عملهم لأسباب اقتصادية مثل عدم كفاية الراتب أو بسبب ظروف العمل السيئة وهذا النوع سمي في النشرة بالعمالة المحدودة غير الظاهرة.

العمل الرئيسي:

هو العمل الذي يمارسه الفرد عادة، أي العمل الذي يمارس الفرد فيه نصف وقته فأكثر، أو الأكثر تكراراً في الأشهر الأخيرة. أما إذا كان العامل يعمل في عمليْن نصف وقته بالضبط، في هذه الحالة يعتبر العمل الأقدم هو العمل الرئيسي.

وظيفة كاملة (متفرغ):

يقصد بكلمة وظيفة كاملة تلك الوظيفة التي يباشر الفرد فيها العمل 35 ساعة فأكثر خلال أسبوع اعتيادي، إلا أن بعض المهن يكون عدد ساعات العمل فيها أقل من 35 ساعة، في هذه الحالة يعتبر عدد ساعات المهنة الإعتيادية هو المعيار لكون الوظيفة كاملة.

وظيفة جزئية (غير متفرغ):

تلك الوظيفة التي يباشر الفرد فيها العمل أقل من 35 ساعة خلال أسبوع اعتيادي، إلا إذا كان عدد ساعات العمل الاعتيادية أقل من ذلك، وفي هذه الحالة تكون الوظيفة جزئية إذا كان عدد ساعات عمل الفرد أقل من عدد الساعات الذي يباشر العاملون فيها العمل في هذه المهنة عادة.

المهنة:

هي الحرفة أو نوع العمل الذي يباشره الفرد إذا كان عاملاً، أو الذي باشره سابقاً إذا كان عاطلاً عن العمل، بغض النظر عن طبيعة عمل المنشأة التي يعمل بها وبغض النظر عن مجال الدراسة أو التدريب الذي تلقاه الفرد.

النشاط الاقتصادي:

هو نوع العمل الذي تزاوله المنشأة التي يعمل بها الفرد (بغض النظر عن مهنته) إذا كان يعمل في منشأة، أما إذا كان بائعاً متجولاً فيبين نشاطه الرئيسي الذي يزاوله، أو نوع العمل أو نوع السلعة (أو الاثنين معاً).

الغائبون عن أعمالهم الاعتيادية:

يشمل ذلك جميع الأفراد العاملين والذين لم يزاولوا أعمالهم خلال فترة الإسناد بسبب المرض أو الإجازة، أو المتوقفين بصورة مؤقتة أو غير ذلك من الأسباب.

الباحث عن العمل:

هو الفرد الذي يرغب في الحصول على فرصة عمل، ويقسم الباحثون عن عمل إلى فئتين:

أ- **مستعد للعمل:** هو الفرد الذي يبدي رغبة أو استعداداً للعمل إذا عرض عليه وليس هناك أي سبب يمنعه من قبول هذا العمل، ولكنه لم يفعل شيئاً للحصول عليه.

ب- **باحث نشيط عن العمل:** هو الفرد المستعد للعمل والذي قام بإجراء خطوات معينة في سبيل الحصول على فرصة عمل مثل قراءة الصحف، أو سؤال الأصدقاء، أو التسجيل في مكاتب الاستخدام، أو مراجعة أصحاب العمل، أو بأي طريقة أخرى.

الأفراد خارج القوى العاملة:

تشمل هذه الفئة من السكان جميع الأفراد الذين ينتمون لسن العمل (ضمن القوة البشرية) ولكنهم لا يعملون ولا يبحثون عن عمل ولا حتى مستعدين للعمل سواءاً بسبب عدم رغبتهم في العمل أو لاستغنائهم عن التكسب عن طريق العمل أو لأسباب أخرى، ويصنف الأفراد خارج القوى العاملة حسب السبب في الفئات التالية:

- **الطالب المتفرغ:** هو الفرد الذي يواظب على دراسة منتظمة بهدف الحصول على مؤهل علمي معين وغير مرتبط بعمل معين خلال فترة الإسناد، ولا تدخل الأعمال المنزلية والهوايات ضمن العمل.
- **المتفرغ لأعمال المنزل:** هو الفرد (ذكر أو أنثى) غير المشتغل وغير المنتظم في دراسة معينة ويقوم بأعمال المنزل بهدف خدمة الأسرة ولا يشمل ذلك خدمة بيوت الغير مقابل أجر نقدي، أو عيني، إذ أن هذا النوع من الخدمة يعتبر ضمن العمل.
- **الزاهد في العمل:** هو الفرد الذي ينتمي لسن العمل ولكنه غير مرتبط بأي نوع من العمل خلال فترة الإسناد ولا يبحث عن عمل وحتى غير مستعد للعمل وغير منتظم في دراسة منتظمة بهدف الحصول على مؤهل علمي.
- **النزيل:** هو الفرد الذي يعيش في مؤسسة معينة مثل السجون والمصحات ودور العجزة وما شابه.
- **العاجز:** هو الفرد الذي لا يمكنه ممارسة أي نوع من العمل بسبب إصابته بمرض مزمن أو بسبب إعاقة معينة.
- **كبير السن:** هو الفرد الذي لا يعمل ولا يمكنه العمل بسبب تقدمه في السن، ويشار إلى أنه لا يوجد حد أعلى لسن الذين يستطيعون العمل.

سنوات الدراسة:

تشمل سنوات الدراسة المنتظمة التي أتمها المبحوث بنجاح ويستثنى من ذلك سنوات الرسوب، والدراسة غير المنتظمة والدورات القصيرة (أقل من 9 شهور بانتظام).

ساعات العمل:

تعبّر ساعات العمل عن الوقت الذي يصرفه العامل في مهنته، وتقاس ساعات العمل بطريقتين رئيسيتين:

- أ- ساعات العمل الاعتيادية:** عدد ساعات العمل في الوظيفة الجزئية أو الوظيفة الكاملة والتي يمارسها الفرد عادة، وهنا يتم دمج ساعات العمل لجميع الأعمال التي يزاولها الفرد.
- ب- ساعات العمل الفعلية:** عدد ساعات العمل الفعلية التي يزاول فيها الفرد عمله ويستثنى من ذلك العمل الإضافي وأوقات الوجبات والاستراحات ويتم تسجيلها للعمل الرئيسي والثانوي كلا على حده.

أيام العمل الشهرية:

عدد الأيام التي عملها الشخص خلال الشهر، باستثناء أيام العطل، ونهاية الأسبوع، والمغادرات المرضية وغيرها المدفوعة وغير المدفوعة. وتعتبر ساعة عمل واحدة خلال اليوم كيوم عمل.

الأجر اليومي:

الأجر النقدي الصافي المدفوع للمستخدمين بأجر من قبل أصحاب العمل. والأجور المشار إليها في هذا المسح هي أجور المستخدمين معلومي الأجر فقط (حيث أن هذا المسح يجري بالانابة). كما أنه يتم جمع بيانات حول الأجر حسب العملة التي يتعامل بها المستخدمين بأجر (دينار، شيكل، دولار) وفي هذا التقرير يتم احتسابها بالشيكل بناء على معدل سعر الصرف في نفس فترة المسح.

الفصل الثالث

النتائج الأساسية

1.3 نسبة القوى العاملة المشاركة (حسب معايير ومقاييس منظمة العمل الدولية):

بيّنت نتائج المسح بأن نسبة القوى العاملة المشاركة في الأراضي الفلسطينية في العام 2005 ارتفعت بشكل طفيف مقارنة مع العام 2004 حيث بلغت 40.7% في عام 2005 في حين كانت 40.4% في العام 2004، وقد أشارت النتائج بأن نسبة مشاركة الذكور في القوى العاملة إلى مجموع الذكور ضمن سن العمل ارتفعت في عام 2005 لتصل إلى 67.6% مقابل 66.9% في عام 2004، في حين انخفضت نسبة مشاركة الإناث في القوى العاملة بشكل طفيف من 13.5% في العام 2004 إلى 13.4% في العام 2005. (أنظر شكل 1 وجدول 2).

شكل 1: نسبة القوى العاملة المشاركة في الأراضي الفلسطينية حسب الجنس: 1995-2005

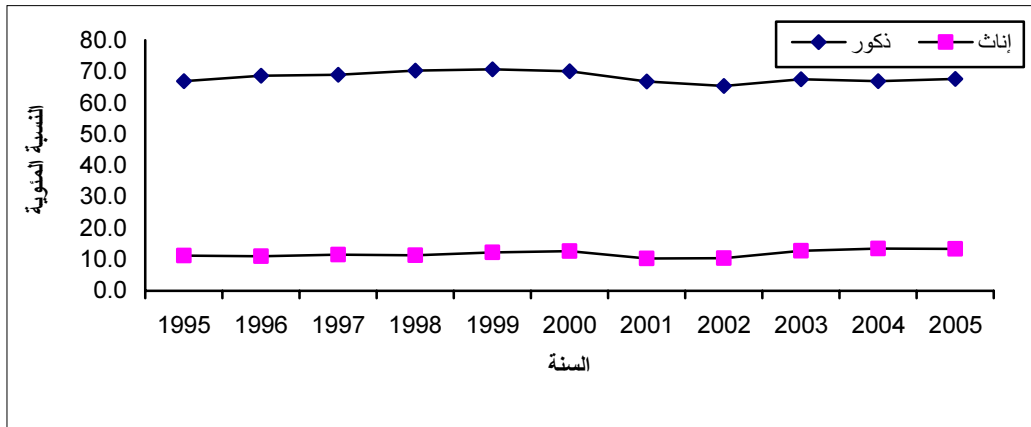

على صعيد آخر، أفادت النتائج بأن نسبة القوى العاملة المشاركة في عام 2005 للفئة العمرية 25-34 بلغت حوالي 55.4%، حيث تتوزع هذه النسبة بواقع 89.4% للذكور مقابل 20.1% للإناث. كما أن نسبة القوى العاملة المشاركة للفئة العمرية 35-44 سنة بلغت 57.0%، حيث تتوزع هذه النسبة بواقع 92.4% للذكور مقابل 19.3% للإناث. من ناحية أخرى بلغت نسبة المشاركة بالقوى العاملة للفئة العمرية 15-24 سنة 25.5%، حيث تتوزع بواقع 43.0% للذكور مقابل 7.2% للإناث. (أنظر شكل 2 وجدول 2).

شكل 2: نسبة القوى العاملة المشاركة في الأراضي الفلسطينية حسب العمر والجنس: 2005

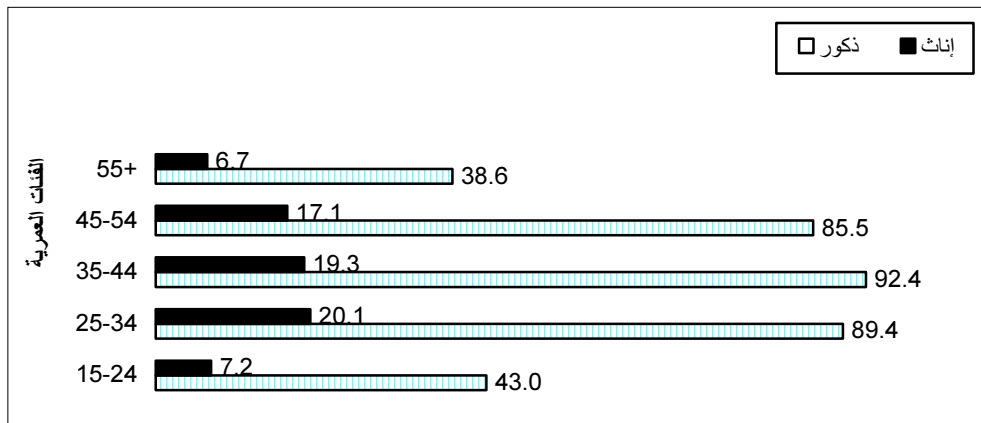

شكل 3: نسبة القوى العاملة المشاركة في الأراضي الفلسطينية حسب المنطقة: 2005-2004

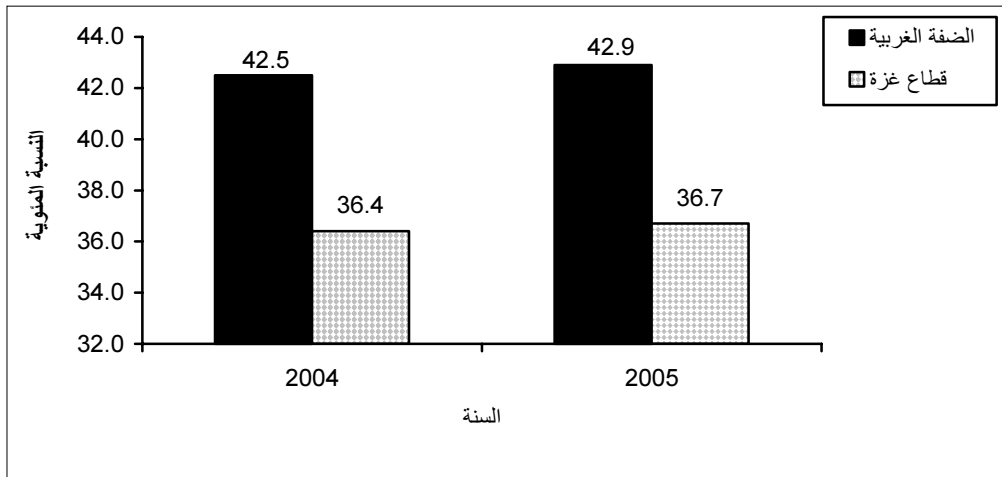

أما على صعيد نسبة القوى العاملة المشاركة على مستوى المنطقة، فقد بينت النتائج بأن نسبة القوى العاملة المشاركة في الضفة الغربية بلغت 42.9% من مجموع الأفراد 15 سنة فأكثر، حيث تتوزع هذه النسبة بواقع 69.5% للذكور مقابل 15.8% للإناث، في حين بلغت نسبة القوى العاملة المشاركة في قطاع غزة 36.7%، حيث تتوزع هذه النسبة بواقع 63.9% للذكور مقابل 9.0% للإناث.

2.3 نسبة القوى العاملة المشاركة (حسب التعريف الموسع):

بلغت نسبة القوى العاملة في عام 2005 في الأراضي الفلسطينية 43.8% مقابل 43.9% في العام 2004، حيث بلغت في الضفة الغربية 46.2% في العام 2005 مقابل 46.3% في العام 2004، أما في قطاع غزة فقد بلغت النسبة 39.4% في العام 2005 مقابل 39.2% في العام 2004.

3.3 العلاقة بقوة العمل (حسب معايير ومقاييس منظمة العمل الدولية)

انخفضت نسبة البطالة في الأراضي الفلسطينية من 26.8% في العام 2004 إلى 23.5% في العام 2005، حيث انخفضت نسبة البطالة بين الذكور من 28.1% خلال عام 2004 إلى 23.7% في عام 2005. في حين ارتفعت نسبة البطالة بين الإناث من 20.1% خلال عام 2004 إلى 22.3% في العام 2005.

من ناحية أخرى بلغت نسبة العمالة التامة في الأراضي الفلسطينية خلال عام 2005 إلى مجموع القوى العاملة 69.9%، حيث تتوزع هذه النسبة بواقع 68.9% للذكور مقابل 75.6% للإناث، في حين كانت النسبة الإجمالية للعاملين بصورة تامة 66.8% في عام 2004، حيث توزعت هذه النسبة بواقع 64.8% بين الذكور مقابل 77.5% للإناث. (أنظر شكل 4 وجدول 2).

شكل 4: التوزيع النسبي للمشاركين في القوى العاملة في الأراضي الفلسطينية حسب العلاقة بقوة العمل:

2005-2004

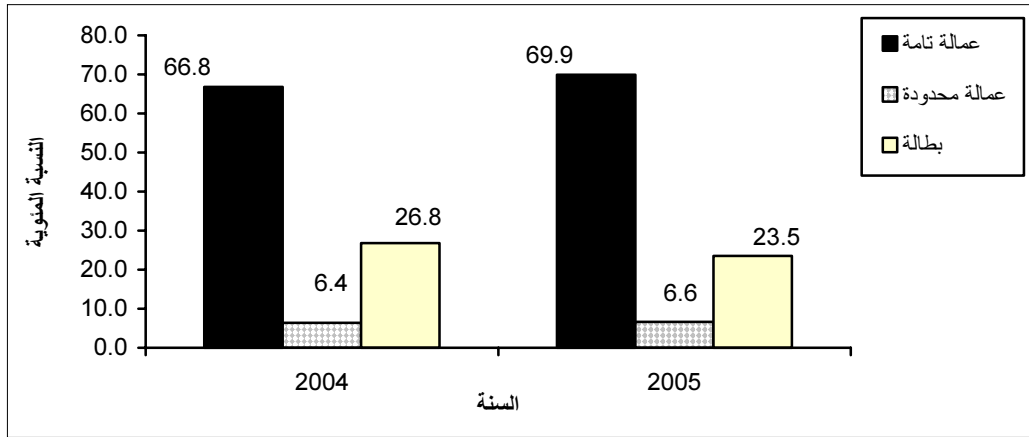

أما على صعيد التوزيع النسبي للقوى العاملة حسب المنطقة، فقد أشارت النتائج بأن القوى العاملة المشاركة في الضفة الغربية توزعت خلال عام 2005 حسب العلاقة بقوة العمل بواقع 71.2% عمالة تامة و 8.5% عمالة محدودة مقابل 20.3% بطالة. ولقد بلغ معدل البطالة في الضفة الغربية للذكور 20.8% و 18.3% للإناث. أما في قطاع غزة فقد كانت النتائج 67.4% عمالة تامة، و 2.3% عمالة محدودة مقابل 30.3% بطالة. بينما بلغ معدل البطالة في قطاع غزة 29.6% للذكور مقابل 35.2% للإناث خلال عام 2005. (أنظر الجداول 2- 4، شكل 5).

شكل 5: التوزيع النسبي للمشاركين في القوى العاملة في الأراضي الفلسطينية حسب العلاقة بقوة العمل

والمنطقة: 2005

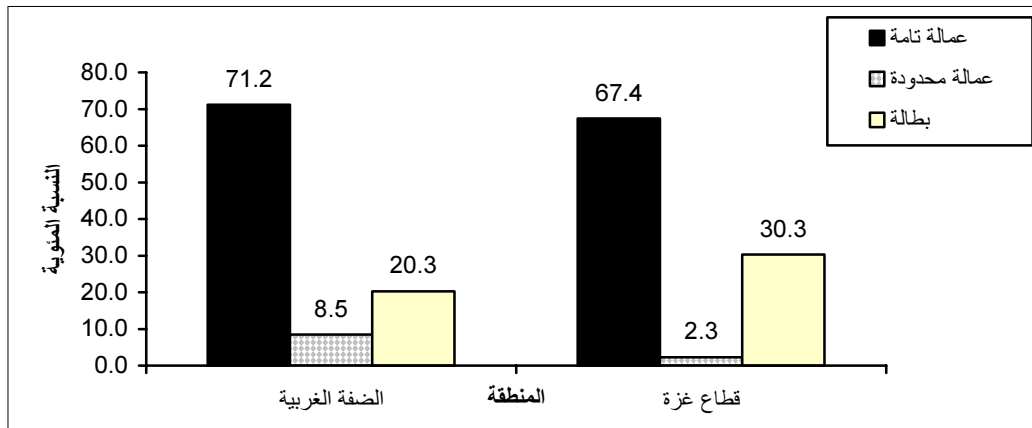

4.3 العاملون (حسب معايير ومقاييس منظمة العمل الدولية):

من ناحية أخرى بينت نتائج المسح خلال عام 2005 بأن 34.4% من العاملين من الأراضي الفلسطينية يعملون في الخدمات مقابل 19.4% في التجارة وأنشطة المطاعم والفنادق، في حين كان قطاع البناء والتشييد من القطاعات التي تضررت منذ العام 2000 حتى الآن حيث بلغت النسبة 12.9% في العام 2005. وتبرز النتائج بأن أنشطة الخدمات وظفت 50.2% من النساء العاملات، وتلاهها قطاع الزراعة حيث استحوذ على 32.5% من النساء العاملات من الأراضي الفلسطينية. (أنظر جدول 18، وشكل 6).

شكل 6: التوزيع النسبي للعاملين في الأراضي الفلسطينية حسب الجنس والنشاط الإقتصادي: 2005

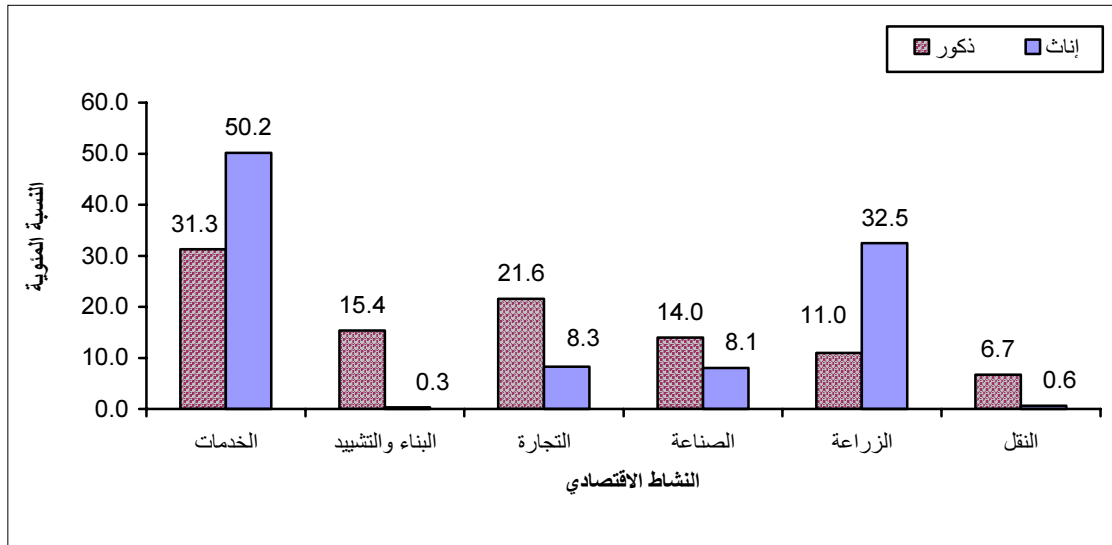

من جهة أخرى أشارت النتائج بأن العاملين يتوزعون حسب مكان العمل خلال عام 2005 بواقع 61.7% في الضفة الغربية، 28.4% في قطاع غزة مقابل 9.9% في إسرائيل والمستوطنات، وتشير النتائج إلى ارتفاع نسبة العاملين في إسرائيل والمستوطنات من 8.7% في العام 2004 إلى 9.9% في العام 2005، حيث ارتفعت نسبة العاملين من الضفة الغربية في إسرائيل والمستوطنات من 11.6% في العام 2004 إلى 13.8% في العام 2005، في حين انخفضت نسبة العاملين من قطاع غزة في إسرائيل والمستوطنات من 1.1% في العام 2004 إلى 0.4% في العام 2005.

على صعيد آخر يتوزع العاملون حسب الحالة العملية بواقع 59.5% مستخدمون بأجر، 26.1% يعملون لحسابهم الخاص، 10.1% أعضاء أسرة بدون أجر و 4.3% أصحاب عمل. كما يتوزع العاملون حسب المهنة الرئيسية بواقع 23.0% فنانون ومتخصصون ومساعدون وكتبة، 18.9% عمال الخدمات والباعة في الأسواق، 17.5% يعملون في الحرف وما إليها من المهن، 15.5% يعملون في المهن الأولية و 12.4% عمال مهرة في الزراعة والصيد، في حين يعمل بقية العاملين في تشغيل الآلات وتجميعها 9.2%، و 3.5% مشرعون وموظفوا الإدارة العليا.

وتبين النتائج بأن نسبة العاملين الذكور في الخدمات والباعة في الأسواق تبلغ 20.8% مقابل 9.3% للإناث. كما أن 18.6% من العاملين الذكور يعملون كفنيين ومتخصصين ومساعدين وكتبة مقابل 45.0% للإناث والتي تمثل النسبة الأعلى بين الاناث. (انظر جدول 26).

أما على صعيد توزيع العاملين حسب القطاع، فقد أشارت النتائج إلى ارتفاع نسبة العاملين في القطاع العام في الأراضي الفلسطينية، حيث ارتفعت من 22.5% في العام 2004 إلى 23.0% في العام 2005، فقد ارتفعت النسبة في قطاع غزة من 37.1% في العام 2004 إلى 38.1% في العام 2005، بينما شهدت الضفة ثباتاً في النسبة بين العاملين في القطاع العام بواقع 16.9%.

أما حول العاملين في القطاع الخاص في الأراضي الفلسطينية، فقد شهدت انخفاضاً ملحوظاً، حيث انخفضت من 68.8% في العام 2004 إلى 67.1% في العام 2005، فقد انخفضت في الضفة الغربية من 71.5% في العام 2004 إلى 69.3% في العام 2005 كذلك انخفضت في قطاع غزة من 61.8% إلى 61.5% لنفس الفترة (انظر جدول 38).

أما على صعيد معدل أيام العمل الشهرية وساعات العمل الأسبوعية والأجرة اليومية بالشيكل، فقد بينت النتائج بأن المعدل العام لأيام العمل الشهرية يبلغ 23.4 يوم عمل، حيث يتوزع هذا المعدل بواقع 23.6 للعاملين في الضفة الغربية، 24.0 يوم عمل في قطاع غزة مقابل 21.2 يوم عمل للعاملين في إسرائيل والمستوطنات. أما المعدل العام لعدد ساعات العمل الأسبوعية فقد بلغ 42.4 ساعة عمل، حيث يتوزع هذا المعدل بواقع 42.5 ساعة في الضفة الغربية، 41.2 ساعة في قطاع غزة مقابل 44.8 ساعة للعاملين في إسرائيل والمستوطنات.

شكل 7: معدل أيام العمل الشهرية ومعدل ساعات العمل الأسبوعية والأجر الوسيط اليومي بالشيكل حسب مكان العمل: 2005

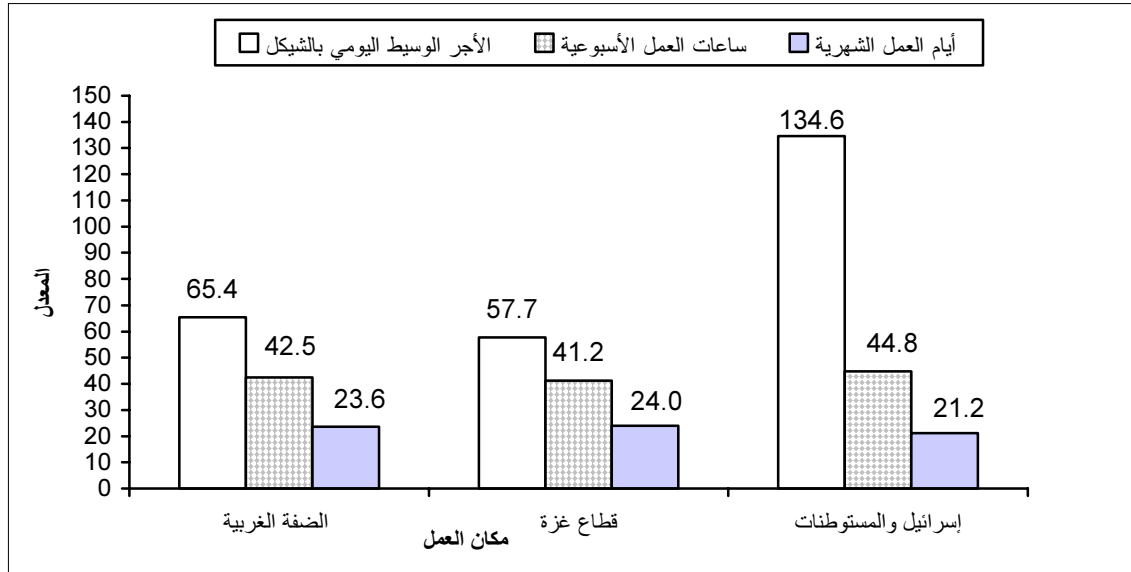

وبلغ الأجر الوسيط اليومي بالشيكل للعاملين في جميع المناطق 69.2 شيكل يومياً، حيث يتوزع بواقع 65.4 شيكل في الضفة الغربية، 57.7 شيكل في قطاع غزة مقابل 134.6 شيكل للعاملين في إسرائيل والمستوطنات وذلك في العام 2005. (أنظر الجداول 39-43).

على صعيد آخر، فقد بينت النتائج أن الأجر الوسيط اليومي للعاملين الذكور في الضفة الغربية بلغ 65.4 شيكل يومياً عام 2005، مقابل 60.0 شيكل يومياً للإناث العاملات في الضفة الغربية. كما بلغ الأجر الوسيط اليومي في عام 2005 للعاملين في قطاع غزة 55.0 شيكل يومياً للذكور مقابل 65.4 شيكل يومياً للإناث.

أما على صعيد الأجر الوسيط اليومي حسب النشاط الاقتصادي ومكان العمل في عام 2005، فقد أشارت نتائج المسح بأن الأجر الوسيط اليومي في قطاع الزراعة يبلغ 50.0 شيكلاً يومياً للعاملين في الضفة الغربية، و35.0 شيكلاً للعاملين في قطاع غزة، و70.0 شيكلاً للعاملين في إسرائيل والمستوطنات. كما أن أعلى أجر وسيط يومي للعاملين في الضفة الغربية كان لقطاعي البناء والتشييد، النقل والتخزين والاتصالات 70.0 شيكلاً، وفي قطاع غزة كان في قطاع الخدمات 65.4 شيكلاً. (أنظر الجداول 39-42، وشكل 8).

شكل 8: الأجر الوسيط اليومي بالشيكل للمستخدمين معلومي الأجر حسب النشاط الإقتصادي ومكان

العمل: 2005

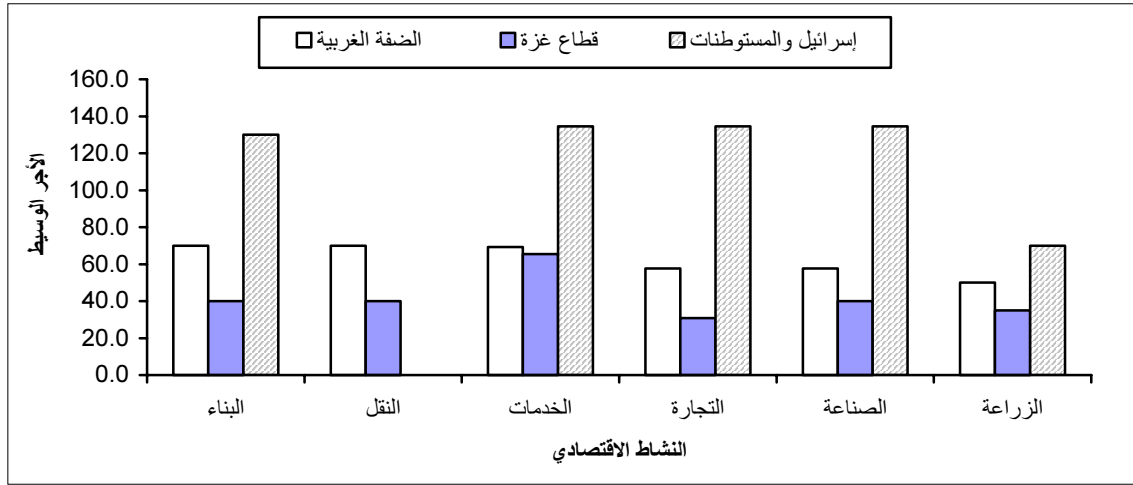

أما حول معدلات الأجور للمستخدمين بأجر حسب القطاع، فقد أشارت النتائج الى أن معدل الأجر اليومي بالشيكل للمستخدمين بأجر في القطاع العام في الأراضي الفلسطينية قد بلغ 72.7 شيكل (بواقع 75.8 شيكل في الضفة الغربية مقابل 69.3 في قطاع غزة)، ومن جهة أخرى بلغ معدل الأجر للمستخدمين بأجر في القطاع الخاص في الأراضي الفلسطينية 66.2 شيكل (بواقع 72.5 شيكل في الضفة الغربية مقابل 51.7 شيكل في قطاع غزة).

شكل 9: معدل الأجر اليومي بالشيكل للمستخدمين بأجر في الأراضي الفلسطينية حسب القطاع: 2005-2000

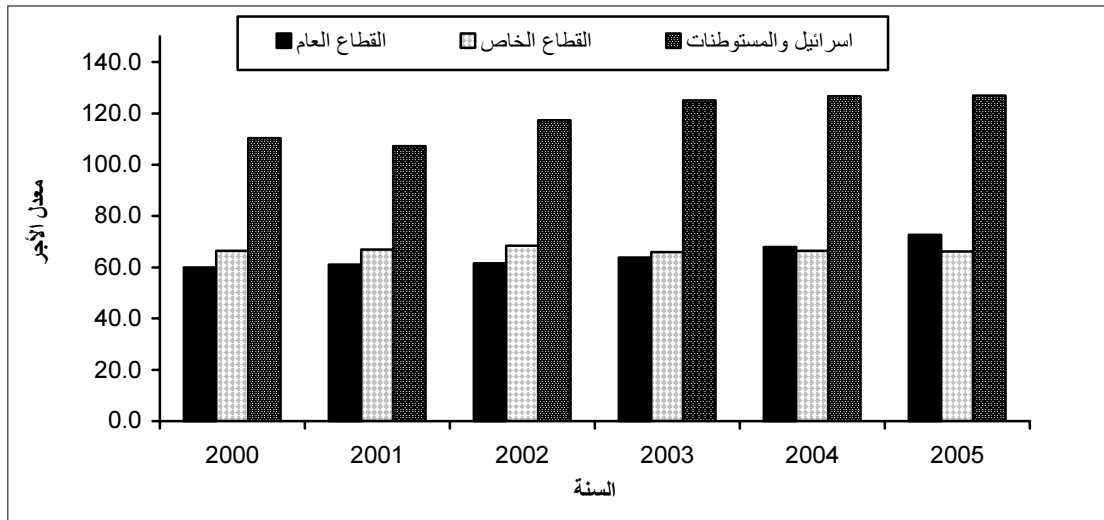

5.3 البطالة (حسب معايير ومقاييس منظمة العمل الدولية)

أشارت النتائج بأن معدل البطالة بلغ 23.5% خلال عام 2005 من مجموع القوى العاملة في الأراضي الفلسطينية، حيث تتوزع هذه النسبة بواقع 23.7% بين الذكور مقابل 22.3% بين الإناث. كذلك فقد تركزت أعلى نسبة للبطالة بين الشباب في الفئة العمرية 15-24 سنة لكلا الجنسين حيث بلغت النسبة 36.4%، وتوزعت هذه النسبة بواقع 34.8% للذكور مقابل 46.1% للإناث.

أما على صعيد نسبة البطالة حسب المنطقة، فقد أشارت النتائج بأن نسبة البطالة في الضفة الغربية بلغت 20.3%، حيث تتوزع هذه النسبة بواقع 20.8% بين الذكور مقابل 18.3% بين الإناث. وقد بلغت نسبة البطالة بين الشباب في الفئة العمرية 15-24 في الضفة الغربية 32.0%، حيث توزعت هذه النسبة بواقع 31.3% بين الذكور مقابل 36.1% بين الإناث في نفس الفئة العمرية.

وفي قطاع غزة بلغت نسبة البطالة 30.3%، وتوزعت هذه النسبة بواقع 29.6% للذكور مقابل 35.2% للإناث. كما بلغت أعلى نسبة بطالة بين الشباب في الفئة العمرية 15-24 سنة في قطاع غزة بواقع 45.8%، حيث توزعت هذه النسبة بواقع 42.2% بين الذكور مقابل 71.2% بين الإناث في نفس الفئة العمرية. (أنظر الجداول 1-4).

أما على صعيد نسبة البطالة في قطاع غزة حسب المحافظة، فقد أشارت النتائج إلى أن أعلى نسبة للبطالة كانت في دير البلح (35.1%)، يليها شمال غزة (33.6%)، يليها خانينوس حيث بلغت (31.2%)، يليها رفح (29.0%) ثم غزة (26.8%). وفي الضفة الغربية كانت أعلى نسبة للبطالة في الخليل (26.1%) ويليها جنين (25.3%)، يليها طولكرم (21.9%)، يليها سلفيت (21.3%)، يليها قلقيلية (20.9%)، يليها طوباس (20.1%) وكانت أدنى نسبة للبطالة في أريحا والأغوار (13.2%). (أنظر جدول 8 وشكل 10).

شكل 10: معدل البطالة في الأراضي الفلسطينية حسب المحافظة والجنس: 2005

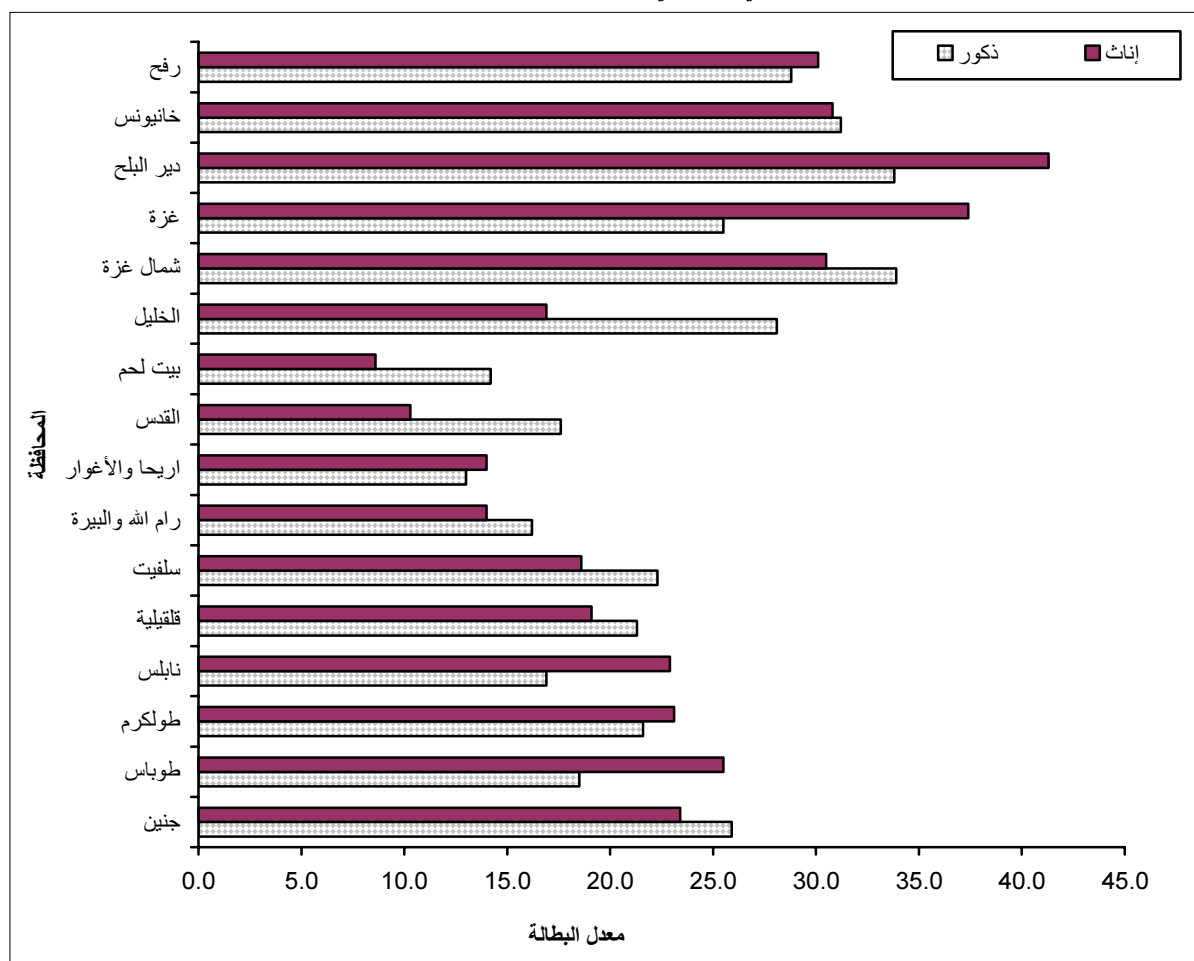

من ناحية أخرى، بينت النتائج بأن 0.7% من بين الذكور العاطلين عن العمل لم يحصلوا على أي تعليم مقابل 0.5% للإناث. كما أن 19.6% من بين الذكور العاطلين عن العمل قد أتموا 1-6 سنوات دراسية مقابل 4.2% للإناث العاطلات عن العمل. بالإضافة إلى ذلك أشارت نتائج المسح بأن 30.4% من الذكور العاطلين عن العمل قد أتموا ما بين 7-9 سنوات دراسية مقابل 6.4% للإناث العاطلات عن العمل. كما أن 15.2% من الذكور العاطلين عن العمل قد أتموا 13 سنة دراسية فأكثر مقابل 76.6% للإناث. (أنظر جدول 49، وشكل 11).

شكل 11: التوزيع النسبي للعاطلين عن العمل في الأراضي الفلسطينية حسب سنوات الدراسة والجنس: 2005

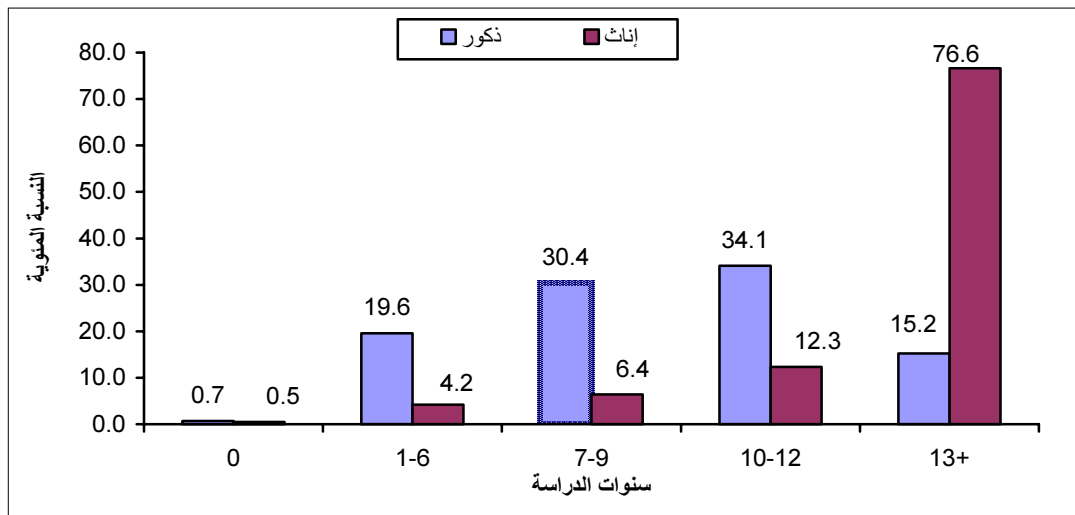

6.3 البطالة (حسب التعريف الموسع)

بلغ معدل البطالة في عام 2005 في الأراضي الفلسطينية 28.9%، حيث توزعت النسبة بواقع 29.0% للذكور مقابل 28.4% للإناث، أما معدل البطالة حسب المنطقة فقد بلغ في الضفة الغربية 26.1% في حين بلغ المعدل في قطاع غزة 35.2%.

من جهة أخرى أشارت النتائج إلى أن معدل البطالة كان الأعلى في صفوف العاطلين عن العمل الذين لم يحصلوا على أي تعليم فكانت بواقع 41.2%، حيث توزعت بواقع 49.2% للذكور في حين بلغت 34.6% للإناث، بينما كان معدل العاطلين عن العمل الذين أتموا 13 سنة دراسية فأكثر 28.3%، حيث توزعت بواقع 25.3% للذكور مقابل 34.9% للإناث.

7.3 الأفراد خارج القوى العاملة (حسب معايير ومقاييس منظمة العمل الدولية)

أشارت النتائج بأن نسبة الأفراد 15 سنة فأكثر خارج القوى العاملة من مجمل الأفراد 15 سنة فأكثر لعام 2005 في الأراضي الفلسطينية بلغت 59.3%، يتوزعون بواقع 32.4% بين الذكور مقابل 86.6% بين الإناث. من ناحية أخرى أفادت نتائج المسح بأن الأفراد خارج القوى العاملة يتوزعون حسب سبب البقاء خارج القوى العاملة بواقع 11.9% بسبب كبر السن أو المرض، 49.3% بسبب الواجبات البيتية وأعمال المنزل، 33.5% بسبب الدراسة وحوالي 5.3% لأسباب أخرى.

على صعيد آخر بينت النتائج بأن 74.5% من الأفراد ضمن الفئة العمرية 15-24 سنة خارج القوى العاملة مقابل 44.6% للأفراد 25-34 سنة و 43.0% للأفراد 35-44 سنة و 48.0% للأفراد في الفئة العمرية 45-54 سنة و 79.1% للأفراد الذين أعمارهم 55 سنة فأكثر. (انظر الجداول 2-4).

من ناحية أخرى بينت نتائج المسح بأن 88.1% من الأفراد الذين لم يتموا أي سنة دراسية غير نشيطين اقتصادياً مقابل 55.8% للأفراد الذين أتموا 1-6 سنوات دراسية، و 59.0% للأفراد الذين أتموا 7-9 سنوات دراسية، و 63.6% للأفراد الذين أتموا 10-12 سنة دراسية، و 44.0% للأفراد الذين أتموا 13 سنة دراسية فأكثر. ومن الجدير بالذكر بأن نسبة الأفراد خارج القوى العاملة من الذكور الذين أتموا 13 سنة دراسية فأكثر بلغت 32.3% مقابل 58.9% للإناث. (انظر الجداول 5-7).

شكل 12: نسبة الأفراد خارج القوى العاملة في الأراضي الفلسطينية حسب سنوات الدراسة والجنس: 2005

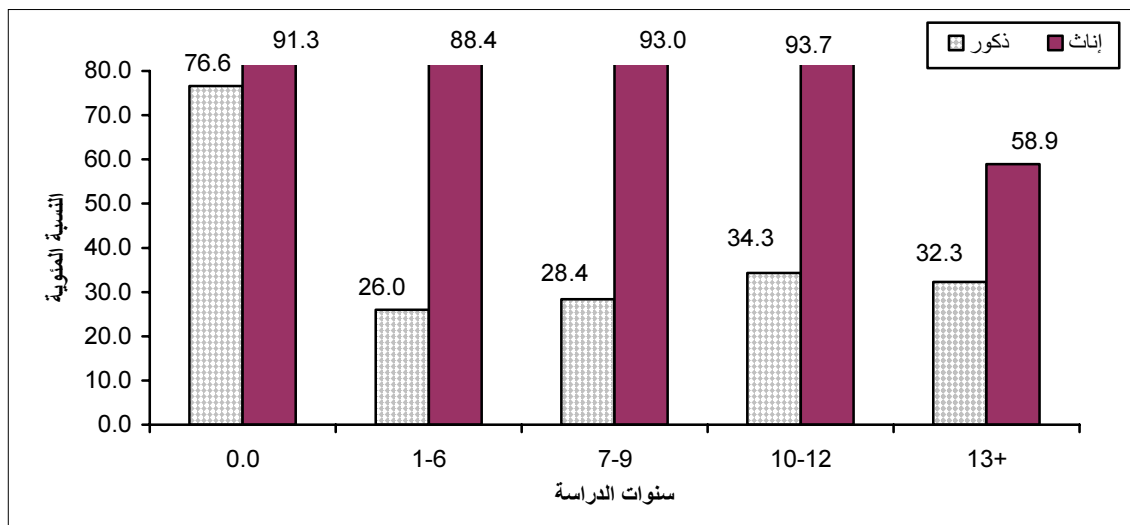

وأخيراً، فقد بينت نتائج المسح بأن أعلى نسبة للأفراد خارج القوى العاملة على مستوى المحافظة في قطاع غزة كانت في رفح حيث بلغت نسبة الأفراد خارج القوى العاملة 66.1% من مجموع الأفراد 15 سنة فأكثر، يليها خانينوس (63.9%)، ويليها شمال غزة (63.3%)، ويليها غزة (62.8%). بينما كانت أعلى نسبة للأفراد خارج القوى العاملة في محافظات الضفة الغربية في محافظة القدس حيث بلغت 62.8%، يليها بيت لحم (60.7%)، في حين كانت أدنى نسبة في محافظة أريحا والأغوار حيث بلغت 52.0%. (انظر جدول 8).

الفصل الرابع

المنهجية

1.4 استثمار المسح:

تعد استثمار المسح الأداة الرئيسية لجمع البيانات، وقد تم تصميمها اعتماداً على توصيات منظمة العمل الدولية من جهة مع المحافظة على خصوصيات المجتمع الفلسطيني من جهة أخرى، إضافة إلى أنها تحقق المواصفات الفنية لمرحلة العمل الميداني، كما تحقق متطلبات معالجة البيانات وتحليلها، وتتكون الاستثمار من أربعة بنود رئيسية:

1. البيانات التعريفية:

إن الهدف الرئيسي لهذا البند هو تحديد وحدة الهدف بصورة منفردة أو وحيدة، حيث تم تحديد البيانات التي تعرف بالأسرة بصورة منفردة بما في ذلك تقسيمات تصميم العينة مثل، رمز الطبقة والقطاع، والتجمع السكاني والخلية، ورقم المسكن على الخارطة، ورقم الأسرة في عينة الخلية، واسم رب الأسرة.

2. السيطرة النوعية:

في هذا البند تم وضع مجموعة من الضوابط التي من شأنها ضبط العمليات الميدانية والمكتبية وتسلسلها في المراحل التي تمر بها الاستثمار، ابتداءً بمرحلة جمع البيانات ومروراً بالتدقيق الميداني والمكتبي، ثم الترميز وإدخال البيانات والتدقيق بعد الإدخال، وانتهاءً بعملية التخزين.

3. سجل الأسرة:

يشمل هذا البند مجموعة من الأسئلة العامة المتعلقة بالأسرة والتي ترصد بعض السمات الديمغرافية والاجتماعية للأسرة بما في ذلك عدد الأفراد وأعمارهم وجنسهم وحالتهم التعليمية والزواجية وغير ذلك من المؤشرات.

4. قسم العمالة:

يشمل هذا البند مادة البحث الرئيسية، حيث تم استيفاء استثمار واحدة لكل فرد من أفراد الأسرة الذين أتموا 10 سنوات فأكثر بهدف التعرف على علاقتهم بسوق العمل وأهم سماتهم، من حيث الحالة العملية، والنشاط الاقتصادي والمهنة، ومكان العمل وغير ذلك من مؤشرات القوى العاملة.

2.4 العينة والإطار:

الشمول (مجتمع الدراسة)

يتألف مجتمع الهدف من جميع الأفراد الذين تبلغ أعمارهم 10 سنوات فأكثر ويقيمون بصورة اعتيادية في الأراضي الفلسطينية.

إطار المعاينة:

يتكون إطار المعاينة من عينة شاملة تم اختيارها من تعداد السكان والمساكن والمنشآت 1997 وتتألف العينة الشاملة هذه من مناطق جغرافية متقاربة الحجم (عدد الأسر)، وهي عبارة عن مناطق العد المستخدمة في التعداد، وقد تم استخدام هذه الوحدات كوحدات معاينة أولية (PSUs) في المرحلة الأولى من عملية اختيار العينة.

1.2.4 تصميم العينة:

تم تصميم عينة طبقية عشوائية منتظمة تم اختيارها على مرحلتين: المرحلة الأولى تمثلت باختيار عينة طبقية عشوائية منتظمة تكونت من 481 منطقة عد. المرحلة الثانية تمثلت باختيار عينة عشوائية منتظمة من الأسر ضمن كل منطقة عد مختارة، وقد تم في كل دورة اختيار ما معدله 16 أسرة في منطقة العد الواحدة.

توزيع العينة إلى طبقات:

- لقد تم توزيع العينة إلى طبقات باستخدام المستويات التالية:
1. توزيع العينة إلى طبقات حسب المحافظة.
 2. توزيع العينة إلى طبقات حسب نوع التجمع السكاني والذي يشمل:
أ- حضر
ب- ريف
ج- مخيمات لاجئين

حجم العينة:

بلغ حجم العينة 7,563 أسرة لكل دورة، ولقد مثلت بيانات عام 2005 أربع دورات على مدار السنة (الدورة السادسة والثلاثون والدورة السابعة والثلاثون والدورة الثامنة والثلاثون والدورة التاسعة والثلاثون)، حيث بلغ إجمالي عدد الأسر 30,252 أسرة، وقد بلغ عدد الاستثمارات المكتملة 26,595 استثمار، يعتبر مثل هذا الحجم كاف لتوفير تقديرات حول خصائص القوى العاملة الرئيسية على مستوى الأراضي الفلسطينية وعلى مستوى مجالات بحث رئيسية ومجتمعات فرعية، وكذلك لمراقبة التغيرات الجوهرية التي تطرأ على هذه الخصائص.

أما على مستوى الدورات الأربع، فقد بلغ عدد الأفراد في دورة الربع الأول 2005 (29,113) فرداً أعمارهم 10 سنوات فأكثر من بينهم (22,759) فرداً في سن العمل (15 سنة فأكثر) في حين كان عدد الأفراد في دورة الربع الثاني 2005 (29,524) فرداً أعمارهم 10 سنوات فأكثر من بينهم (23,104) فرداً في سن العمل (15 سنة فأكثر) وكان عدد الأفراد في دورة الربع الثالث 2005 (29,600) فرداً أعمارهم 10 سنوات فأكثر من بينهم (23,123) فرداً في سن العمل (15 سنة فأكثر) أما في دورة الربع الرابع 2005 بلغ عدد الأفراد الذين أعمارهم 10 سنوات فأكثر (29,915)، من بينهم (23,398) فرداً في سن العمل (15 سنة فأكثر) موزعين على 481 منطقة عد. ومن الجدير بالذكر أن الأفراد 10-14 سنة تم جمع بيانات حولهم من أجل قياس نسبة عمل الأطفال في ذلك السن.

2.2.4 تدوير العينة:

تغطي كل دورة من دورات المسح كافة مناطق عد العينة الشاملة الخاصة بمسح القوى العاملة والبالغ عددها 481 وتبقى هذه المناطق ثابتة بشكل أساسي بمرور الزمن إلا أنه يتم استبدال الأسر في نصف مناطق العد في كل دورة وبالتالي فإن هناك تقاطع بمقدار 100% من مناطق العد و 50% من الأسر بين كل دورتين متتاليتين (فصلين) من دورات مسح القوى العاملة، ويوجد نفس المقدار من التقاطع بين كل دورتين يفصلهما عام واحد. من خواص نظام تدوير العينة المستخدم أنه يتم زيارة الأسرة في دورتين متتاليتين ثم تخرج هذه الأسرة من العينة مؤقتاً لمدة دورتين أخريين ثم تعود إلى العينة لمدة دورتين متتاليتين قبل أن تخرج نهائياً من العينة. من الجدير ذكره أن الأسرة في

الدورات السابقة (دورة 1 إلى 11) كان يتم زيارتها في ست دورات متتالية قبل أن تخرج نهائياً من العينة، وقد قمنا بتغيير ذلك النظام ابتداءً من الدورة 12 وذلك من أجل التخفيف على الأسر المختارة في العينة على الرغم من أنه كان يؤدي إلى مقدار كبير (83.3%) من التقاطع بين عینتی دورتین متتالیتین.

3.4 حساب الأوزان والتقديرات وحساب التباين:

1.3.4 حساب الأوزان:

تم تعديل الأوزان للتعويض عن حالات عدم الاكتمال التي تمت خلال عملية جمع البيانات.

2.3.4 حساب التقديرات والتباين:

لحساب تقديرات المجاميع الإجمالية، نضرب النسبة (y/x) المقدرة من المسح بعدد أفراد المجتمع الخاص بالمتغير الموجود في المقام (X)، والذي يتم الحصول عليه من خلال الاسقاطات السكانية، حسب المعادلة التالية:

$$(1). \quad \hat{Y} = \frac{y}{x} X$$

ومثال ذلك عملية تقدير عدد الأشخاص النشيطين اقتصادياً من خلال ضرب معدل قوة العمل المقدر من خلال المسح بعدد الأشخاص في سن العمل والذي تم الحصول عليه من الاسقاطات السكانية.

وتكون صيغة التقدير لنسبة معينة تتعلق بالمجتمع الجزئي A على النحو التالي:

$$(2). \quad \hat{R}_A = \frac{\hat{Y}_A}{\hat{X}_A}$$

حيث:

\hat{R}_A = تقدير النسبة بين متغيرين، X/Y ، في المجتمع الجزئي A .

\hat{X}_A = المجموع المقدر للمتغير X في المجتمع الجزئي A ، حاصل الصيغة (1).

\hat{Y}_A = المجموع المقدر للمتغير Y في المجتمع الجزئي A ، كذلك حاصل الصيغة (1).

إن المتوسطات الحسابية والنسب المئوية (Proportions) عبارة عن أنواع خاصة من النسب (Ratios)، في حالة الوسط الحسابي، يعرف المتغير X في مقام المعادلة بأنه يساوي 1 لكل عنصر لذلك فإن المقام عبارة عن مجموع الأوزان في المجتمع الجزئي. أما في حالة النسبة المئوية، فإن المتغير X في المقام أيضاً يساوي 1 لجميع العناصر. إلا أن المتغير Y في البسط هو متغير ذو حدين ويعرف بأنه يساوي إما 0 أو 1 على الترتيب اعتماداً على غياب أو وجود خاصية معينة في العنصر الذي تتم دراسته.

4.4 التباين في التقديرات:

من الضروري أن يجري حساب الأخطاء المعيارية لتقديرات المسح الرئيسية حتى يتسنى للمستخدم الحصول على فكرة عن موثوقية ودقة هذه التقديرات. تم استخدام طريقة العناقيد في المستوى الأول (Ultimate Clusters) في حساب التباين وتكون المعادلات الخاصة بأي مجال للتقدير، ولمجتمع فرعي A ، ولمتغير Y على النحو التالي:

(أ) يتم تقدير التباين لصيغة تقدير مجموع ما حسب الصيغة التالية:

$$(3) \quad V\left(\hat{Y}_A\right) = \sum_h \left[\frac{n_h}{n_h - 1} \sum_{i=1}^{n_h} \left(\hat{Y}_{Ahi} - \frac{\hat{Y}_{Ah}}{n_h} \right)^2 \right]$$

حيث:

$$(4) \quad \hat{Y}_{Ahi} = \sum_{j \in A} W_{hij} Y_{hij}$$

و

$$(5) \quad \hat{Y}_{Ah} = \sum_i \sum_{j \in A} W_{hij} Y_{hij}$$

إن التعبير الوارد في (3) عبارة عن صيغة غير متحيزة لتقدير التباين.

(ب) يتم تقدير التباين الخاص بصيغة التقدير لنسبة ما على النحو التالي:

$$(6) \quad V\left(\hat{R}_A\right) = \frac{1}{\hat{X}_A^2} \left[V\left(\hat{Y}_A\right) + \hat{R}_A^2 V\left(\hat{X}_A\right) - 2 \hat{R}_A COV\left(\hat{X}_A, \hat{Y}_A\right) \right]$$

حيث:

$$COV\left(\hat{X}_A, \hat{Y}_A\right) = \sum_h^{\text{Dom}} \frac{n_h}{n_h - 1} \sum_{i=1}^{n_h} \left(\hat{X}_{Ahi} - \frac{\hat{X}_{Ah}}{n_h} \right) \left(\hat{Y}_{Ahi} - \frac{\hat{Y}_{Ah}}{n_h} \right)$$

تحتسب

$\hat{V}(Y_A)$ و $\hat{V}(X_A)$ من خلال المعادلة (3):

وتحتسب \hat{X}_A من خلال المعادلة (1)، وأما \hat{R}_A فتحتسب من خلال المعادلة (2).

5.4 التدريب والتعيين:

تم في كل دورة من دورات المسح عقد دورة تدريبية للباحثين الميدانيين والمشرفين بهدف إكسابهم المهارات الأساسية بالعمل الميداني وآليات إجراء المقابلات حتى ينجزوا عملهم بكل يسر ودقة.

والهدف من هذا التدريب هو إطلاع المتدربين على أدبيات المسوح الميدانية ومنهجية البحث، والتي تم خلالها التعرض بصورة عامة الى أساسيات البحث الميداني بما في ذلك تصميم المسوح الاحصائية وتصميم الاستمارة وآلية إجراء المقابلات، بالإضافة الى تصميم العينة واستخدام الخرائط الاحصائية ومبادئ العمل الجماعي في الميدان.

إضافة الى توضيح مواصفات وخصوصيات مسح القوى العاملة، بما في ذلك المفاهيم الرئيسية وتصميم استمارة المسح، وآلية الدخول الى بيئة المبحوث وكيفية اجراء المقابلات وطرح الأسئلة وتسجيل الاجابات من المبحوثين، بالاضافة الى آلية العمل في المسح بما في ذلك آليات الاتصال والمواصلات والسيطرة النوعية خلال العمليات الميدانية. كما تم التطرق الى كيفية تدقيق الاستثمارات ميدانيا ومكتبيا، واعادة المقابلة والفحوصات الأخرى اللازمة لضبط العمل بهدف الحصول على المعلومة الدقيقة والموثوق بها.

من ناحية أخرى فقد عقدت دورة تدريبية أخرى للعاملين المكتبيين، حيث تم خلال هذه الدورة تدريب المبرمجين على رزمة Blaise التي تم من خلالها إعداد برنامج إدخال البيانات وإجراء عملية إخراج الجداول الإحصائية. كما عقدت دورة تدريبية لكل من المدققين والمرمزين ومدخلي البيانات بهدف اكسابهم المهارات الأساسية اللازمة لانجاز عملهم بكل دقة، بالاضافة الى التدريب على عملية الترميز لكل من المهنة باستخدام دليل التصنيف المهني الدولي على المستوى الثالث، وعملية ترميز النشاط الاقتصادي باستخدام دليل التصنيف السلعي الموحد للصفة الغربية وقطاع غزة والمستند الى التصنيف القياسي الدولي لجميع الأنشطة الاقتصادية (التفقيح الثالث).

6.4 العمل الميداني:

لقد تم تجهيز بشكل جيد لتنفيذ العمل الميداني، فقد تم اختيار أعضاء الطاقم للعمل في المشروع من ذوي الخبرة الجيدة والذين سبق لهم أن عملوا في مسوح سابقة في الجهاز. وكذلك تم تحضير لوازم العمل الميداني، حيث شمل ذلك توفير جميع مستلزمات العمل الميداني من حيث استمارات، خرائط، كشوف العينات، ...الخ. كما تم تجهيز المكاتب الفرعية للعمل وتوفير سبل الاتصال والمواصلات وتصميم نماذج ملائمة لمتابعة وقياس الانجاز الكمي والنوعي في العمل الميداني.

تم إعداد هذا التقرير بالاعتماد على بيانات الدورات الأربع التي نفذت عام 2005 والتي تم دمجها معاً، والدورات هي: دورة الربع الأول 2005 والتي نفذت في (كانون ثاني - آذار 2005) وحجم العينة فيها 7,563 أسرة، ودورة الربع الثاني 2005 (نيسان - حزيران 2005) وحجم العينة فيها 7,563 ، ودورة الربع الثالث 2005 (تموز - أيلول 2005) وحجم العينة فيها 7,563، ودورة الربع الرابع 2005 (تشرين أول - كانون أول 2005) وحجم العينة فيها 7,563، وقد تمت عملية الدمج بغض النظر عن تكرار الأسرة ما بين الدورات.

حيث كانت نتائج المقابلات النهائية على النحو التالي:

استمارات مكتملة (بنسبه 87.9%)	(26,595)
وحدة سكنية غير موجودة	(357)
حالة لا أحد في البيت	(816)
رفض التعاون مع الباحث الميداني	(227)
وحدة سكنية غير مأهولة	(1,380)
الأسرة مسافرة	(315)
لم يتوفر معلومات مفيدة أو عدم توفر مبحوث مؤهل للإجابة على أسئلة الاستثمارة	(223)
أخرى	(339)

تم تصميم نماذج خاصة للمتابعة على صعيد استلام وتسليم الاستثمارات على مختلف المستويات وكذلك على صعيد متابعة الإنجاز اليومي للباحثين وفيما يتعلق بحالات الرفض وغير الموجود، وبالنسبة للإشراف فقد تم تصميم نماذج لقياس عمليات الإشراف والمتابعة من قبل المشرفين.

لقد صاحب عملية جمع البيانات بعض الإشكالات الميدانية، والمحددات التي يجب أن تؤخذ بعين الاعتبار عند دراسة النتائج وتحليلها، وقد تمثلت بالحالات التالية:

حالات الرفض:

واجه الباحثون الميدانيون عدداً قليلاً من حالات الرفض (227 حالة) وتشكل ما نسبته 0.7% من مجموع أسر العينة.

حالات غير الموجود:

على الرغم من أنه تم سحب العينة حسب قائمة أرباب الأسر التي قام معدو القوائم بحصرها، إلا أن هناك حالات غير موجودة لبعض الأسر. وقد يعود ذلك لمجموعة من الأسباب، منها:

- أخطاء في الحصول على المعلومات من الأفراد الذين شملتهم عملية الحصر.
- أخطاء في ترقيم البيوت على الخريطة والواقع.
- أخطاء في احتساب الوحدات السكنية (غير المأهولة، قيد الإنشاء).
- أخطاء مطبعية في إدخال أسماء أرباب الأسر.
- هناك أسر تركت البيت إما بسبب السفر أو تغيير البيت أو الهجرة، بالإضافة إلى أسباب أخرى.

7.4 معالجة البيانات:

تضمنت مرحلة معالجة البيانات مجموعة من الأنشطة والعمليات التي تم إجراؤها على الاستثمارات بهدف إعدادها لمرحلة التحليل، وشملت هذه المرحلة العمليات التالية:

1. التدقيق قبل إدخال البيانات:

في هذه المرحلة تم إعادة عملية تدقيق جميع الاستثمارات باستخدام نفس التعليمات التي تم فيها التدقيق الميداني للتأكد من منطقية البيانات وإعادة غير المكتمل منها ثانية للميدان.

2. الترميز:

في هذه المرحلة تم ترميز النشاط الاقتصادي وفقاً للتصنيف السلعي الموحد للصفة الغربية وقطاع غزة حسب التصنيف الصناعي الدولي لجميع الأنشطة الاقتصادية (التتقيح الثالث)، حيث تم تصنيف النشاط الاقتصادي لجميع العاملين والعاطلين عن العمل الذي سبق لهم العمل على مستوى الحد الرابع، أي لأربع منازل عشرية. كذلك تم ترميز المهن بالاعتماد على التصنيف الدولي للمهن 1988، وتم ترميز المهنة على مستوى الحد الثالث (أي ثلاث منازل عشرية).

3. إدخال البيانات:

تم تنظيم عملية إدخال البيانات في قسم أنظمة المعلومات باستخدام Blaise حيث تمت برمجة الاستمارة، وقد تميز البرنامج الذي تم إعداده في الجهاز بالخواص والسمات التالية:

- إمكانية التعامل مع نسخة مطابقة للاستمارة على شاشة الحاسوب.
- القدرة على عمل جميع الفحوصات والاحتمالات الممكنة المنطقية وتسلسل البيانات في الاستمارة.
- القدرة على التدقيق الداخلي للإجابات على الأسئلة.
- الحفاظ على الحد الأدنى من أخطاء مدخلي البيانات الرقمية أو أخطاء العمل الميداني.
- سهولة الاستخدام والتعامل مع البرنامج والمعطيات User-Friendly .
- إمكانية تحويل البيانات إلى صيغة أخرى يمكن استخدامها وتحليلها من خلال منظومات إحصائية تحليلية أخرى مثل SPSS , SAS
- إمكانية إخراج الجداول التي تلخص واقع القوى العاملة ومميزاتها والمؤشرات الإحصائية المختلفة.
- سهولة عرض البيانات المختلفة لأقسام الاستمارة والتحكم بأي الأقسام تريد أن تعرض أو عرض لجميع الأقسام.

الفصل الخامس

جودة البيانات

يشمل مفهوم جودة البيانات جوانب متعددة، بدءاً بالتخطيط الأولي للمسح وانتهاء بكيفية النشر وفهم البيانات والاستفادة منها. وهناك ثلاثة مكونات أو عناصر للجودة الإحصائية: الملاءمة، ومدى التوفر في البيانات والموثوقية والمصدقية. أما الملاءمة فإنها تشتمل على السكان والمتغيرات الديمغرافية وفترة الإسناد والدورية في المسح، والمقاييس الإحصائية، ومستوى التفصيل في البيانات وإتاحة المجال لإمكانية المقارنة مع مصادر أخرى للبيانات، وهذا ما تم إنجازه بالكامل في هذا التقرير، حيث تم تطوير استمارة هذا المسح بصورة تسمح بإجراء مقارنات مع مسح القوى العاملة الذي كان يجريه مكتب الإحصاء المركزي الإسرائيلي، مع إجراء بعض التعديلات التي تتناسب مع المقاييس الدولية من جهة وواقع سوق العمل الفلسطيني من جهة أخرى.

البيانات الديمغرافية حول السكان بما في ذلك نسبة الجنس حسب الفئات العمرية تفيد بجودة البيانات واتساقها، كما ان مختلف الفحوص الخارجية والداخلية أفادت بأن البيانات ذات جودة عالية.

أما العنصر الثاني من عناصر الجودة فإنه يتمثل في مدى توفر البيانات، وفي هذا السياق يشار إلى أن هذا التقرير يمثل إحدى اللبانات في سلسلة تقارير مسح القوى العاملة التي تبين المعدلات السنوية للبطالة والنشاط الاقتصادي والسمات الأساسية للقوى العاملة، وتتيح المجال لإجراء المقارنات واحتساب التغيرات التي تطرأ على المؤشرات الأساسية المؤثرة في أداء سوق العمل. ومن المخطط إصدار تقارير سنوية لتوفير بيانات على شكل سلسلة زمنية لجميع المؤشرات الأساسية لسوق العمل الفلسطيني.

يعرض هذا الفصل العنصر الثالث من عناصر الجودة وهو المصدقية أو موثوقية البيانات. يشمل هذا العنصر تصميم العينة وأدوات القياس ومعالجة البيانات بالإضافة إلى الإطار المعتمد في القياس وعدم التجاوب والشمول. لقد تم توثيق منهجية العمل في المسح بصورة تفصيلية في المواضيع المتعلقة بتصميم الأدوات الخاصة بالمسح وتصميم العينة وإجراءات القياس. (أنظر الفصل الرابع).

أشارت النتائج إلى أن البيانات والتقديرات ذات مصداقية عالية من ناحية إحصائية (صغر حجم الخطأ النسبي) على صعيد المجاميع الأساسية الإجمالية والمتعلقة بنسبة البطالة ونسبة المشاركة بالقوى العاملة. وينطبق ذلك أيضاً على المؤشرات المتعلقة بالذكور، في حين تقل المصدقية لمعظم المتغيرات (يزداد حجم الخطأ النسبي) لدى التقديرات المتعلقة بالإناث وذلك بسبب قلة عدد المشاهدات للإناث.

أما بخصوص الأخطاء غير الإحصائية، فقد أشارت تقارير العمل الميداني بأن الباحثين الميدانيين واجهوا بعض الإشكاليات في معرفة عمر المبحوث خصوصاً لأولئك المتقدمين بالسن حيث كانوا يعتمدون على الأحداث التي مرت بالمجتمع في تقدير أعمارهم في ظل عدم توفر وثائق تحدد تاريخ الميلاد باليوم والشهر.

كما أن الاستجابة لبعض المتغيرات مثل عدد أيام العمل في الشهر الماضي ومقدار الأجرة اليومية أو الأسبوعية أو الشهرية كانت غير دقيقة في بعض الأحيان، وقد يعود ذلك لسببين رئيسيين: الأول يتمثل في كون الأمور المالية واحدة من الأمور الحساسة التي تتطوي على عدم يقين بدرجة معينة في كل المسوح الإحصائية، أما السبب الثاني فقد يعود

لطبيعة الدراسة التي تجرى بالإنابة، حيث أن المبحوث الواحد يجب على جميع الأسئلة المتعلقة بأفراد أسرة المبحوث الذي ينطوي بطبيعة الحال على عدم الدقة في بعض التفاصيل الخاصة بساعات العمل وأيام العمل والأجرة اليومية وغير ذلك من المفاهيم.

كذلك فقد صاحب مجريات المسح أخطاء عدم الاستجابة بسبب عدم وجود الأسرة في الوحدة السكنية خلال زيارات الباحث الميداني، أو رفض الأسرة التعاون في إعطاء بيانات. لقد بلغت نسبة عدم الاستجابة الإجمالية 12.1% وتعتبر هذه النسبة قليلة نسبياً إذا ما قورنت بمسوح القوى العاملة التي تجرى في الدول الأخرى، كذلك بلغت نسبة حالات الرفض حوالي 0.7% فقط. من ناحية أخرى من الصعوبة بمكان تحديد مقدار التحيز الناتج عن هذه النسبة.

بالإضافة إلى ذلك فإن بعض الأخطاء قد تعزى إلى عدم فهم المبحوثين لأسئلة الاستمارة، أو عدم طرح الباحثين للأسئلة بالصورة المطلوبة. لقد حاول فريق البحث التقليل من نسبة الأخطاء التي تعزى لهذا المصدر من خلال التركيز في عملية التدريب للباحثين والمشرفين الميدانيين على هذه القضايا. إلا أن هذه الأخطاء تقل تدريجياً حيث تتراكم الخبرة لدى الفريق الميداني بصورة مطردة، لا سيما وأن فريق العمل الميداني يتألف من باحثين دائمين يقومون بإجراء العمل في كل دورة من دورات المسح.

المراجع العربية

1. الجهاز المركزي للإحصاء الفلسطيني، 2000. مسح القوى العاملة الفلسطينية: التقرير السنوي: 1999. رام الله - فلسطين.
2. الجهاز المركزي للإحصاء الفلسطيني، 2000. مسح القوى العاملة: النتائج الأساسية، دورة (كانون ثاني-آذار 2000). سلسلة تقارير مسح القوى العاملة (رقم 16). رام الله - فلسطين.
3. الجهاز المركزي للإحصاء الفلسطيني، 2000. مسح القوى العاملة: النتائج الأساسية، دورة (نيسان-حزيران 2000). سلسلة تقارير مسح القوى العاملة (رقم 17). رام الله - فلسطين.
4. الجهاز المركزي للإحصاء الفلسطيني، 2000. مسح القوى العاملة: النتائج الأساسية، دورة (تموز-أيلول 2000). سلسلة تقارير مسح القوى العاملة (رقم 18). رام الله - فلسطين.
5. الجهاز المركزي للإحصاء الفلسطيني، 2001. مسح القوى العاملة: النتائج الأساسية، دورة (تشرين أول-كانون أول 2000). سلسلة تقارير مسح القوى العاملة (رقم 19). رام الله - فلسطين.
6. الجهاز المركزي للإحصاء الفلسطيني، 2001. مسح القوى العاملة الفلسطينية: التقرير السنوي: 2000. رام الله - فلسطين.
7. الجهاز المركزي للإحصاء الفلسطيني، 2001. مسح القوى العاملة: النتائج الأساسية، دورة (كانون ثاني-آذار 2001)، الربع الأول من عام 2001. سلسلة تقارير مسح القوى العاملة (رقم 20). رام الله - فلسطين.
8. الجهاز المركزي للإحصاء الفلسطيني، 2001. مسح القوى العاملة: النتائج الأساسية، دورة (نيسان-حزيران، 2001)، الربع الثاني من عام 2001. سلسلة تقارير مسح القوى العاملة (رقم 21). رام الله - فلسطين.
9. الجهاز المركزي للإحصاء الفلسطيني، 2001. مسح القوى العاملة: النتائج الأساسية، دورة (تموز-أيلول 2001)، الربع الثالث من عام 2001. سلسلة تقارير مسح القوى العاملة (رقم 22). رام الله - فلسطين.
10. الجهاز المركزي للإحصاء الفلسطيني، 2002. مسح القوى العاملة: النتائج الأساسية، دورة (تشرين أول-كانون أول 2001)، الربع الرابع من عام 2001. سلسلة تقارير مسح القوى العاملة (رقم 23). رام الله - فلسطين.
11. الجهاز المركزي للإحصاء الفلسطيني، 2002. مسح القوى العاملة الفلسطينية: التقرير السنوي: 2001. رام الله - فلسطين.
12. الجهاز المركزي للإحصاء الفلسطيني، 2002. مسح القوى العاملة: النتائج الأساسية، دورة (كانون ثاني-آذار 2002)، الربع الأول من عام 2002. سلسلة تقارير مسح القوى العاملة (رقم 24). رام الله - فلسطين.
13. الجهاز المركزي للإحصاء الفلسطيني، 2002. مسح القوى العاملة: النتائج الأساسية، دورة (نيسان-حزيران، 2002)، الربع الثاني من عام 2002. سلسلة تقارير مسح القوى العاملة (رقم 25). رام الله - فلسطين.

14. الجهاز المركزي للإحصاء الفلسطيني، 2002. مسح القوى العاملة: النتائج الأساسية، دورة (تموز-أيلول 2002)، الربع الثالث من عام 2002. سلسلة تقارير مسح القوى العاملة (رقم 26). رام الله - فلسطين.
15. الجهاز المركزي للإحصاء الفلسطيني، 2003. مسح القوى العاملة: النتائج الأساسية، دورة (تشرين أول-كانون أول 2002)، الربع الرابع من عام 2002. سلسلة تقارير مسح القوى العاملة (رقم 27). رام الله - فلسطين.
16. الجهاز المركزي للإحصاء الفلسطيني، 2003. مسح القوى العاملة: دورة (كانون ثاني-آذار، 2003)، الربع الأول، 2003. المؤتمر الصحفي حول نتائج مسح القوى العاملة. رام الله - فلسطين.
17. الجهاز المركزي للإحصاء الفلسطيني، 2003. مسح القوى العاملة: دورة (نيسان-حزيران، 2003)، الربع الثاني، 2003. المؤتمر الصحفي حول نتائج مسح القوى العاملة. رام الله - فلسطين.
18. الجهاز المركزي للإحصاء الفلسطيني، 2003. مسح القوى العاملة: دورة (تموز-أيلول، 2003)، الربع الثالث، 2003. المؤتمر الصحفي حول نتائج مسح القوى العاملة. رام الله - فلسطين.
19. الجهاز المركزي للإحصاء الفلسطيني، 2004. مسح القوى العاملة: دورة (تشرين أول-كانون أول، 2003)، الربع الرابع، 2003. المؤتمر الصحفي حول نتائج مسح القوى العاملة. رام الله - فلسطين.
20. الجهاز المركزي للإحصاء الفلسطيني، 2003. مسح القوى العاملة الفلسطينية: التقرير السنوي: 2002. رام الله - فلسطين.
21. الجهاز المركزي للإحصاء الفلسطيني، 2004. مسح القوى العاملة: دورة (كانون ثاني-آذار، 2004)، الربع الأول، 2004. المؤتمر الصحفي حول نتائج مسح القوى العاملة. رام الله - فلسطين.
22. الجهاز المركزي للإحصاء الفلسطيني، 2004. مسح القوى العاملة: دورة (نيسان-حزيران، 2004)، الربع الثاني، 2004. المؤتمر الصحفي حول نتائج مسح القوى العاملة. رام الله - فلسطين.
23. الجهاز المركزي للإحصاء الفلسطيني، 2004. مسح القوى العاملة: دورة (تموز-أيلول، 2004)، الربع الثالث، 2004. المؤتمر الصحفي حول نتائج مسح القوى العاملة. رام الله - فلسطين.
24. الجهاز المركزي للإحصاء الفلسطيني، 2005. مسح القوى العاملة: دورة (تشرين أول-كانون أول، 2004)، الربع الرابع، 2004. المؤتمر الصحفي حول نتائج مسح القوى العاملة. رام الله - فلسطين.
25. الجهاز المركزي للإحصاء الفلسطيني، 2004. مسح القوى العاملة الفلسطينية: التقرير السنوي: 2003. رام الله - فلسطين.
26. الجهاز المركزي للإحصاء الفلسطيني، 2005. مسح القوى العاملة الفلسطينية: التقرير السنوي: 2004. رام الله - فلسطين.

الجدول

Tables

جدول 1: التوزيع النسبي للأفراد 15 سنة فأكثر في الأراضي الفلسطينية حسب المنطقة وأهم سمات القوى العاملة 1995-2005

Table 1: Percentage Distribution of Population Aged 15 Years and Over in the Palestinian Territory by Region and Labour Force Status 1995-2005

In thousands : #

العدد: بالآلاف

Region	Labour Force Status										العلاقة بقوة العمل				المنطقة
	المجموع Total		بطالة Underemployment		عمالة محدودة Underemployment		عمالة تامة Employment		المجموع Total		خارج القوى العاملة Outside Labour Force		داخل القوى العاملة In the Labour Force		
	# عدد	% نسبة	# عدد	% نسبة	# عدد	% نسبة	# عدد	% نسبة	# عدد	% نسبة	# عدد	% نسبة	# عدد	% نسبة	
Palestinian Territoryالأراضي الفلسطينية															
1995	513	100	96	18.2	108	21.1	309	60.7	1,320	100	807	61.0	513	39.0	1995
1996	561	100	132	23.8	67	11.9	362	64.3	1,399	100	838	60.0	561	40.0	1996
1997	602	100	121	20.3	57	9.3	424	70.4	1,479	100	877	59.5	602	40.5	1997
1998	640	100	91	14.4	42	6.5	507	79.1	1,539	100	899	58.6	640	41.4	1998
1999	667	100	79	11.8	36	5.4	552	82.8	1,604	100	937	58.4	667	41.6	1999
2000	695	100	98	14.1	35	5.0	562	80.9	1,674	100	979	58.5	695	41.5	2000
2001	675	100	170	25.2	27	3.9	478	70.9	1,744	100	1,069	61.3	675	38.7	2001
2002	694	100	217	31.3	30	4.3	447	64.4	1,822	100	1,128	61.9	694	38.1	2002
2003	758	100	194	25.6	47	6.2	517	68.2	1,881	100	1,123	59.7	758	40.3	2003
2004	790	100	212	26.8	50	6.4	528	66.8	1,954	100	1,164	59.6	790	40.4	2004
2005	827	100	194	23.5	54	6.6	579	69.9	2,031	100	1,204	59.3	827	40.7	2005
West Bankالضفة الغربية															
1995	358	100	50	13.9	74	20.7	234	65.3	883	100	525	59.4	358	40.6	1995
1996	392	100	77	19.6	50	12.8	265	67.6	934	100	542	58.0	392	42.0	1996
1997	426	100	74	17.3	49	11.6	303	71.1	986	100	560	56.8	426	43.2	1997
1998	452	100	52	11.5	38	8.4	362	80.1	1,023	100	571	55.8	452	44.2	1998
1999	462	100	44	9.5	32	7.0	386	83.5	1,064	100	602	56.6	462	43.4	1999
2000	483	100	58	12.1	30	6.2	395	81.7	1,108	100	625	56.4	483	43.6	2000
2001	477	100	102	21.5	23	4.7	352	73.8	1,150	100	673	58.5	477	41.5	2001
2002	479	100	135	28.2	26	5.5	318	66.3	1,198	100	719	60.0	479	40.0	2002
2003	516	100	123	23.8	39	7.5	354	68.7	1,234	100	718	58.2	516	41.8	2003
2004	544	100	125	22.9	45	8.3	374	68.8	1,278	100	734	57.5	544	42.5	2004
2005	568	100	115	20.3	48	8.5	405	71.2	1,324	100	756	57.1	568	42.9	2005

جدول 1 (تابع): التوزيع النسبي للأفراد 15 سنة فأكثر في الأراضي الفلسطينية حسب المنطقة وأهم سمات القوى العاملة 1995-2005

Table 1 (Cont.): Percentage Distribution of Population Aged 15 Years and Over in the Palestinian Territory by Region and Labour Force Status 1995-2005

In thousands : #

العدد: بالآلاف

Region	Labour Force Status										العلاقة بقوة العمل				المنطقة
	المجموع Total		بطالة Underemployment		عمالة محدودة Underemployment		عمالة تامة Employment		المجموع Total		خارج القوى العاملة Outside Labour Force		داخل القوى العاملة In the Labour Force		
	# عدد	% نسبة	# عدد	% نسبة	# عدد	% نسبة	# عدد	% نسبة	# عدد	% نسبة	# عدد	% نسبة	# عدد	% نسبة	
Gaza Strip															قطاع غزة
1995	155	100	46	29.4	34	22.0	75	48.6	437	100	282	64.6	155	35.4	1995
1996	169	100	55	32.5	17	10.0	97	57.5	465	100	296	63.6	169	36.4	1996
1997	176	100	47	26.8	8	4.4	121	68.8	493	100	317	64.3	176	35.7	1997
1998	188	100	39	20.9	4	2.3	145	76.8	516	100	328	63.6	188	36.4	1998
1999	205	100	35	16.9	4	1.9	166	81.2	540	100	335	62.0	205	38.0	1999
2000	212	100	40	18.7	5	2.3	167	79.0	566	100	354	62.5	212	37.5	2000
2001	198	100	68	34.2	4	1.9	126	63.9	594	100	396	66.7	198	33.3	2001
2002	215	100	82	38.0	4	1.8	129	60.2	624	100	409	65.6	215	34.4	2002
2003	242	100	71	29.2	8	3.6	163	67.2	647	100	405	62.5	242	37.5	2003
2004	246	100	87	35.4	5	2.1	154	62.5	676	100	430	63.6	246	36.4	2004
2005	259	100	79	30.3	6	2.3	174	67.4	707	100	448	63.3	259	36.7	2005

جدول 2: التوزيع النسبي للأفراد 10 سنوات فأكثر في الأراضي الفلسطينية حسب العمر والجنس وأهم سمات القوى العاملة 2005

Table 2: Percentage Distribution of Population Aged 10 Years and Over in the Palestinian Territory by Age, Sex and Labour Force Status 2005

Age and Sex	العلاقة بقوة العمل Labour Force Status							العمر والجنس
	المجموع Total	خارج القوى العاملة Outside LF	داخل القوى العاملة In LF	المجموع Total	بطالة Unem- plo- yment	عمالة محدودة Underem- plo- yment	عمالة تامة Employment	
Both Sexes								كلا الجنسين
10-14	100	98.5	1.5	100	8.9	3.1	88.0	14-10
15-24	100	74.5	25.5	100	36.4	6.5	57.1	24-15
25-34	100	44.6	55.4	100	22.0	7.1	70.9	34-25
35-44	100	43.0	57.0	100	18.6	6.8	74.6	44-35
45-54	100	48.0	52.0	100	19.1	5.9	75.0	54-45
55+	100	79.1	20.9	100	12.1	3.6	84.3	+55
Total(15 and Over)	100	59.3	40.7	100	23.5	6.6	69.9	المجموع (15 فأكثر)
Males								ذكور
10-14	100	97.5	2.5	100	10.0	3.5	86.5	14-10
15-24	100	57.0	43.0	100	34.8	7.1	58.1	24-15
25-34	100	10.6	89.4	100	21.3	8.2	70.5	34-25
35-44	100	7.6	92.4	100	19.7	7.8	72.5	44-35
45-54	100	14.5	85.5	100	21.9	6.7	71.4	54-45
55+	100	61.4	38.6	100	14.3	4.3	81.4	+55
Total(15 and Over)	100	32.4	67.6	100	23.7	7.4	68.9	المجموع (15 فأكثر)
Females								إناث
10-14	100	99.7	0.3	100	-	-	100.0	14-10
15-24	100	92.8	7.2	100	46.1	3.0	50.9	24-15
25-34	100	79.9	20.1	100	25.5	2.3	72.2	34-25
35-44	100	80.7	19.3	100	13.2	1.8	85.0	44-35
45-54	100	82.9	17.1	100	4.2	1.8	94.0	54-45
55+	100	93.3	6.7	100	1.9	0.2	97.9	+55
Total(15 and Over)	100	86.6	13.4	100	22.3	2.1	75.6	المجموع (15 فأكثر)

جدول 3: التوزيع النسبي للأفراد 10 سنوات فأكثر في الضفة الغربية حسب العمر والجنس وأهم سمات القوى العاملة 2005

Table 3: Percentage Distribution of Population Aged 10 Years and Over in the West Bank by Age, Sex and Labour Force Status 2005

Age and Sex	العلاقة بقوة العمل							العمر والجنس
	المجموع Total	خارج القوى العاملة Outside LF	داخل القوى العاملة In LF	المجموع Total	بطالة Unem- plo- yment	عمالة محدودة Underem- plo- yment	عمالة تامة Employment	
Both Sexes								كلا الجنسين
10-14	100	98.0	2.0	100	5.5	3.6	90.9	14-10
15-24	100	72.1	27.9	100	32.0	8.2	59.8	24-15
25-34	100	42.6	57.4	100	20.1	9.2	70.7	34-25
35-44	100	41.3	58.7	100	15.7	9.0	75.3	44-35
45-54	100	47.0	53.0	100	14.7	8.3	77.0	54-45
55+	100	77.7	22.3	100	9.6	4.2	86.2	+55
Total(15 and Over)	100	57.1	42.9	100	20.3	8.5	71.2	المجموع (15 فأكثر)
Males								ذكور
10-14	100	96.5	3.5	100	6.3	4.1	89.6	14-10
15-24	100	53.4	46.6	100	31.3	9.1	59.6	24-15
25-34	100	9.8	90.2	100	19.6	10.9	69.5	34-25
35-44	100	7.5	92.5	100	16.6	10.7	72.7	44-35
45-54	100	15.4	84.6	100	17.2	9.8	73.0	54-45
55+	100	60.1	39.9	100	11.3	5.1	83.6	+55
Total(15 and Over)	100	30.5	69.5	100	20.8	9.9	69.3	المجموع (15 فأكثر)
Females								إناث
10-14	100	99.5	0.5	100	-	-	100.0	14-10
15-24	100	91.7	8.3	100	36.1	2.7	61.2	24-15
25-34	100	76.9	23.1	100	22.2	2.5	75.3	34-25
35-44	100	76.9	23.1	100	11.8	1.9	86.3	44-35
45-54	100	80.0	20.0	100	3.6	1.6	94.8	54-45
55+	100	92.1	7.9	100	2.3	0.3	97.4	+55
Total(15 and Over)	100	84.2	15.8	100	18.3	2.1	79.6	المجموع (15 فأكثر)

جدول 4: التوزيع النسبي للأفراد 10 سنوات فأكثر في قطاع غزة حسب العمر والجنس وأهم سمات القوى العاملة 2005

Table 4: Percentage Distribution of Population Aged 10 Years and Over in Gaza Strip by Age, Sex and Labour Force Status 2005

Age and Sex	العلاقة بقوة العمل Labour Force Status							العمر والجنس
	المجموع Total	خارج القوى العاملة Outside LF	داخل القوى العاملة In LF	المجموع Total	بطالة Unem- plo- yment	عمالة محدودة Underem- plo- yment	عمالة تامة Employment	
Both Sexes								كلا الجنسين
10-14	100	99.7	0.3	100	29.6	-	70.4	14-10
15-24	100	78.4	21.6	100	45.8	3.0	51.2	24-15
25-34	100	48.4	51.6	100	26.1	2.6	71.3	34-25
35-44	100	46.5	53.5	100	25.3	2.0	72.7	44-35
45-54	100	49.8	50.2	100	28.2	1.1	70.7	54-45
55+	100	81.9	18.1	100	18.8	2.0	79.2	+55
Total(15 and Over)	100	63.3	36.7	100	30.3	2.3	67.4	المجموع (15 فأكثر)
Males								ذكور
10-14	100	99.0	1.0	100	29.6	-	70.4	14-10
15-24	100	62.9	37.1	100	42.2	3.0	54.8	24-15
25-34	100	12.0	88.0	100	24.6	2.8	72.6	34-25
35-44	100	7.7	92.3	100	26.0	2.0	72.0	44-35
45-54	100	12.9	87.1	100	30.9	0.9	68.2	54-45
55+	100	64.2	35.8	100	21.5	2.3	76.2	+55
Total(15 and Over)	100	36.1	63.9	100	29.6	2.3	68.1	المجموع (15 فأكثر)
Females								إناث
10-14	-	-	-	-	-	-	-	14-10
15-24	100	94.5	5.5	100	71.2	3.5	25.3	24-15
25-34	100	85.6	14.4	100	35.8	1.7	62.5	34-25
35-44	100	88.4	11.6	100	19.0	1.6	79.4	44-35
45-54	100	88.7	11.3	100	6.2	2.6	91.2	54-45
55+	100	96.0	4.0	100	-	-	100.0	+55
Total(15 and Over)	100	91.0	9.0	100	35.2	2.1	62.7	المجموع (15 فأكثر)

جدول 5: التوزيع النسبي للأفراد 15 سنة فأكثر في الأراضي الفلسطينية حسب عدد السنوات الدراسية والجنس وأهم سمات القوى العاملة 2005

Table 5: Percentage Distribution of Population Aged 15 Years and Over in the Palestinian Territory by Years of Schooling, Sex and Labour Force Status 2005

Years of Schooling and Sex	العلاقة بقوة العمل							عدد السنوات الدراسية والجنس
	المجموع Total	خارج القوى العاملة Outside LF	داخل القوى العاملة In LF	المجموع Total	بطالة Unemployment	عمالة محدودة Underemployment	عمالة تامة Employment	
Both Sexes								كلا الجنسين
0	100	88.1	11.9	100	8.0	3.0	89.0	0
1-6	100	55.8	44.2	100	26.2	8.3	65.5	6-1
7-9	100	59.0	41.0	100	24.8	8.1	67.1	9-7
10-12	100	63.6	36.4	100	23.5	7.4	69.1	12-10
13+	100	44.0	56.0	100	21.8	3.4	74.8	+13
Total	100	59.3	40.7	100	23.5	6.6	69.9	المجموع
Males								ذكور
0	100	76.6	23.4	100	16.4	6.0	77.6	0
1-6	100	26.0	74.0	100	28.8	9.1	62.1	6-1
7-9	100	28.4	71.6	100	26.0	8.7	65.3	9-7
10-12	100	34.3	65.7	100	24.1	7.8	68.1	12-10
13+	100	32.3	67.7	100	16.6	4.2	79.2	+13
Total	100	32.4	67.6	100	23.7	7.4	68.9	المجموع
Females								إناث
0	100	91.3	8.7	100	1.6	0.8	97.6	0
1-6	100	88.4	11.6	100	7.8	2.6	89.6	6-1
7-9	100	93.0	7.0	100	11.3	2.3	86.4	9-7
10-12	100	93.7	6.3	100	17.2	3.6	79.2	12-10
13+	100	58.9	41.1	100	32.5	1.7	65.8	+13
Total	100	86.6	13.4	100	22.3	2.1	75.6	المجموع

جدول 6: التوزيع النسبي للأفراد 15 سنة فأكثر في الضفة الغربية حسب عدد السنوات الدراسية والجنس وأهم سمات القوى

العاملة 2005

Table 6: Percentage Distribution of Population Aged 15 Years and Over in the West Bank by Years of Schooling, Sex and Labour Force Status 2005

Years of Schooling and Sex	العلاقة بقوة العمل Labour Force Status							عدد السنوات الدراسية والجنس
	المجموع Total	خارج القوى العاملة Outside LF	داخل القوى العاملة In LF	المجموع Total	بطالة Unemployment	عمالة محدودة Underemployment	عمالة تامة Employment	
Both Sexes								كلا الجنسين
0	100	86.1	13.9	100	4.9	3.8	91.3	0
1-6	100	57.1	42.9	100	21.5	10.8	67.7	6-1
7-9	100	55.8	44.2	100	22.3	10.4	67.3	9-7
10-12	100	59.3	40.7	100	21.1	9.4	69.5	12-10
13+	100	43.5	56.5	100	18.0	4.3	77.7	+13
Total	100	57.1	42.9	100	20.3	8.5	71.2	المجموع
Males								ذكور
0	100	75.4	24.6	100	10.3	8.7	81.0	0
1-6	100	27.5	72.5	100	24.2	12.5	63.3	6-1
7-9	100	26.3	73.7	100	23.5	11.3	65.2	9-7
10-12	100	30.5	69.5	100	21.4	10.1	68.5	12-10
13+	100	31.7	68.3	100	13.5	5.6	80.9	+13
Total	100	30.5	69.5	100	20.8	9.9	69.3	المجموع
Females								إناث
0	100	88.9	11.1	100	1.8	0.9	97.3	0
1-6	100	85.5	14.5	100	8.5	2.6	88.9	6-1
7-9	100	90.4	9.6	100	11.6	2.5	85.9	9-7
10-12	100	91.3	8.7	100	17.6	2.6	79.8	12-10
13+	100	57.6	42.4	100	26.6	1.9	71.5	+13
Total	100	84.2	15.8	100	18.3	2.1	79.6	المجموع

جدول 7: التوزيع النسبي للأفراد 15 سنة فأكثر في قطاع غزة حسب عدد السنوات الدراسية والجنس وأهم سمات القوى العاملة 2005

Table 7: Percentage Distribution of Population Aged 15 Years and Over in Gaza Strip by Years of Schooling, Sex and Labour Force Status 2005

Years of Schooling and Sex	العلاقة بقوة العمل							عدد السنوات الدراسية والجنس
	المجموع Total	خارج القوى العاملة Outside LF	داخل القوى العاملة In LF	المجموع Total	بطالة Unemployment	عمالة محدودة Underemployment	عمالة تامة Employment	
Both Sexes								كلا الجنسين
0	100	92.1	7.9	100	18.7	0.5	80.8	0
1-6	100	53.1	46.9	100	35.3	3.4	61.3	6-1
7-9	100	65.2	34.8	100	31.3	2.3	66.4	9-7
10-12	100	71.3	28.7	100	29.7	2.4	67.9	12-10
13+	100	44.9	55.1	100	28.1	1.8	70.1	+13
Total	100	63.3	36.7	100	30.3	2.3	67.4	المجموع
Males								ذكور
0	100	78.7	21.3	100	28.3	0.7	71.0	0
1-6	100	23.5	76.5	100	36.6	3.4	60.0	6-1
7-9	100	33.0	67.0	100	32.1	2.4	65.5	9-7
10-12	100	42.0	58.0	100	30.4	2.1	67.5	12-10
13+	100	33.3	66.7	100	21.4	1.9	76.7	+13
Total	100	36.1	63.9	100	29.6	2.3	68.1	المجموع
Females								إناث
0	100	96.4	3.6	100	-	-	100.0	0
1-6	100	95.8	4.2	100	1.2	2.4	96.4	6-1
7-9	100	97.6	2.4	100	9.3	0.8	89.9	9-7
10-12	100	97.6	2.4	100	14.7	8.8	76.5	12-10
13+	100	61.4	38.6	100	44.3	1.4	54.3	+13
Total	100	91.0	9.0	100	35.2	2.1	62.7	المجموع

جدول 8: التوزيع النسبي للأفراد 15 سنة فأكثر في الأراضي الفلسطينية حسب المحافظة/ المنطقة (مكان الإقامة) والجنس وأهم سمات القوى العاملة 2005

Table 8: Percentage Distribution of Population Aged 15 Years and Over in the Palestinian Territory by Governorate/District (Place of), Residence Sex and Labour Force Status 2005

Governorate /Place of Residence	Labour Force Status																		العلاقة بقوة العمل						المحافظة / مكان الإقامة
	المجموع Total			خارج القوى العاملة Outside Labour Force			داخل القوى العاملة In the Labour Force			المجموع Total			بطالة Underemployment			عمالة محدودة Underemployment			عمالة تامة Employment						
	م	إ	ذ	م	إ	ذ	م	إ	ذ	م	إ	ذ	م	إ	ذ	م	إ	ذ	م	إ	ذ				
	T	F	M	T	F	M	T	F	M	T	F	M	T	F	M	T	F	M	T	F	M				
West Bank																						الضفة الغربية			
Jenin	100	100	100	52.5	78.4	27.3	47.5	21.6	72.7	100	100	100	25.3	23.4	25.9	11.5	3.1	13.9	63.2	73.5	60.2	جنين			
Tubas	100	100	100	53.4	77.7	29.1	46.6	22.3	70.9	100	100	100	20.1	25.5	18.5	10.3	4.8	12.0	69.6	69.7	69.5	طوباس			
Tulkarm	100	100	100	56.6	83.2	30.0	43.4	16.8	70.0	100	100	100	21.9	23.1	21.6	3.6	2.2	3.9	74.5	74.7	74.5	طولكرم			
Nablus	100	100	100	54.8	82.1	27.9	45.2	17.9	72.1	100	100	100	18.1	22.9	16.9	9.2	3.1	10.7	72.7	74.0	72.4	نابلس			
Qalqilya	100	100	100	54.9	82.2	28.5	45.1	17.8	71.5	100	100	100	20.9	19.1	21.3	24.2	2.9	29.3	54.9	78.0	49.4	قلقيلية			
Salfit	100	100	100	54.6	77.8	31.3	45.4	22.2	68.7	100	100	100	21.3	18.6	22.3	17.0	4.6	21.0	61.7	76.8	56.7	سلفيت			
Ramallah & Al-Bireh	100	100	100	58.6	82.7	33.7	41.4	17.3	66.3	100	100	100	15.8	14.0	16.2	4.0	0.7	4.9	80.2	85.3	78.9	رام الله والبيرة			
Jericho & AL Aghwar	100	100	100	52.0	81.7	20.5	48.0	18.3	79.5	100	100	100	13.2	14.0	13.0	2.6	0.8	3.0	84.2	85.2	84.0	أريحا والأغوار			
Jerusalem	100	100	100	62.8	91.8	34.2	37.2	8.2	65.8	100	100	100	16.8	10.3	17.6	3.4	1.5	3.6	79.8	88.2	78.8	القدس			
Bethlehem	100	100	100	60.7	89.2	32.5	39.3	10.8	67.5	100	100	100	13.5	8.6	14.2	6.5	3.1	7.1	80.0	88.3	78.7	بيت لحم			
Hebron	100	100	100	56.0	83.9	29.6	44.0	16.1	70.4	100	100	100	26.1	16.9	28.1	10.9	0.7	13.2	63.0	82.4	58.7	الخليل			
Total	100	100	100	57.1	84.2	30.5	42.9	15.8	69.5	100	100	100	20.3	18.3	20.8	8.5	2.1	9.9	71.2	79.6	69.3	المجموع			
Gaza Strip																						قطاع غزة			
North Gaza	100	100	100	63.3	92.6	34.5	36.7	7.4	65.5	100	100	100	33.6	30.5	33.9	2.4	3.4	2.3	64.0	66.1	63.8	شمال غزة			
Gaza	100	100	100	62.8	92.0	33.6	37.2	8.0	66.4	100	100	100	26.8	37.4	25.5	3.4	3.2	3.4	69.8	59.4	71.1	غزة			
Dier Al-Balah	100	100	100	62.0	86.0	38.1	38.0	14.0	61.9	100	100	100	35.1	41.3	33.8	2.3	1.2	2.5	62.6	57.5	63.7	دير البلح			
Khanyunis	100	100	100	63.9	91.0	37.6	36.1	9.0	62.4	100	100	100	31.2	30.8	31.2	0.7	1.6	0.6	68.1	67.6	68.2	خانيونس			
Rafah	100	100	100	66.1	91.5	41.3	33.9	8.5	58.7	100	100	100	29.0	30.1	28.8	1.3	-	1.5	69.7	69.9	69.7	رفح			
Total	100	100	100	63.3	91.0	36.1	36.7	9.0	63.9	100	100	100	30.3	35.2	29.6	2.3	2.1	2.3	67.4	62.7	68.1	المجموع			

جدول 9: نسبة القوى العاملة المشاركة في الأراضي الفلسطينية حسب العمر والجنس 1995-2005

Table 9: Labour Force Participation Rate in the Palestinian Territory by Age and Sex 1995-2005

Age and Sex	2005	2004	2003	2002	2001	2000	1999	1998	1997	1996	1995	العمر والجنس
Both Sexes												كلا الجنسين
15-24	25.5	25.6	26.2	24.4	27.0	30.1	30.4	31.2	32.4	32.6	32.1	24-15
25-34	55.4	54.6	54.0	51.3	51.2	54.4	55.3	55.5	54.5	54.0	54.1	34-25
35-44	57.0	57.5	56.6	53.6	53.3	56.0	56.6	55.3	53.1	51.8	50.9	44-35
45-54	52.0	51.7	50.9	48.7	48.0	50.5	50.1	48.0	45.7	46.6	44.4	54-45
55+	20.9	19.7	20.6	19.5	18.7	21.1	19.5	19.3	19.1	18.8	19.4	+55
Total	40.7	40.4	40.3	38.1	38.7	41.5	41.6	41.4	40.5	40.0	39.0	المجموع
Males												ذكور
15-24	43.0	42.7	44.3	42.1	47.1	52.1	52.8	53.3	55.2	55.3	53.2	24-15
25-34	89.4	87.9	88.1	86.2	86.8	90.0	91.5	91.4	89.9	90.4	88.8	34-25
35-44	92.4	92.5	92.2	89.8	88.3	90.2	92.3	91.2	88.8	89.8	87.0	44-35
45-54	85.5	85.6	84.7	82.8	82.2	84.9	85.1	82.5	81.4	82.6	76.7	54-45
55+	38.6	37.2	38.9	38.0	35.9	38.4	35.8	36.4	35.7	35.2	35.4	+55
Total	67.6	66.9	67.5	65.4	66.8	70.1	70.7	70.3	69.0	68.7	66.9	المجموع
Females												إناث
15-24	7.2	7.6	7.2	5.9	6.0	7.1	6.9	7.2	7.9	7.4	7.1	24-15
25-34	20.1	20.1	18.7	15.1	14.2	17.5	17.5	16.3	16.0	16.0	16.1	34-25
35-44	19.3	20.2	18.7	15.0	15.8	19.5	18.5	15.7	16.0	15.0	14.7	44-35
45-54	17.1	16.6	16.2	14.0	13.8	16.9	16.5	14.6	15.2	15.3	15.5	54-45
55+	6.7	5.8	6.1	4.9	5.1	7.6	6.7	5.3	5.0	5.0	6.0	+55
Total	13.4	13.5	12.8	10.4	10.3	12.7	12.3	11.3	11.5	11.0	11.2	المجموع

جدول 10: نسبة القوى العاملة المشاركة في الأراضي الفلسطينية حسب الجنس وعدد السنوات الدراسية 1995-2005

Table 10: Labour Force Participation Rate in the Palestinian Territory by Sex and Years of Schooling 1995-2005

Years of Schooling and Sex	2005	2004	2003	2002	2001	2000	1999	1998	1997	1996	1995	عدد السنوات الدراسية والجنس
Both Sexes												كلا الجنسين
0	11.9	11.5	12.2	10.7	11.3	15.0	14.0	13.6	13.3	13.1	14.1	0
1-6	44.2	43.2	43.3	40.7	39.6	42.4	43.0	45.1	42.9	43.2	41.5	6-1
7-9	41.0	41.2	40.5	38.1	38.9	41.1	41.1	41.6	40.6	40.5	38.8	9-7
10-12	36.4	36.5	37.1	35.3	36.1	39.4	40.1	39.6	39.0	38.7	38.4	12-10
13+	56.0	56.2	56.6	55.7	58.7	62.1	63.4	62.7	65.1	63.5	62.5	+13
Total	40.7	40.4	40.3	38.1	38.7	41.5	41.6	41.4	40.5	40.0	39.0	المجموع
Males												ذكور
0	23.4	24.3	26.1	24.8	26.0	30.2	30.7	31.1	30.1	31.0	32.2	0
1-6	74.0	72.1	73.7	71.7	69.4	73.0	73.7	76.3	72.9	73.9	70.9	6-1
7-9	71.6	72.2	71.7	68.7	70.3	72.9	74.5	74.3	72.9	72.9	69.7	9-7
10-12	65.7	65.0	66.1	64.1	66.3	70.2	70.4	68.8	67.7	66.7	65.2	12-10
13+	67.7	66.9	67.3	66.9	69.5	73.0	74.3	73.1	75.7	75.0	74.6	+13
Total	67.6	66.9	67.5	65.5	66.8	70.1	70.7	70.3	69.0	68.7	66.9	المجموع
Females												إناث
0	8.7	7.7	8.0	6.2	6.8	10.4	8.8	7.6	7.3	6.8	7.8	0
1-6	11.6	11.6	10.4	8.3	7.6	9.5	10.1	9.5	9.6	9.2	8.7	6-1
7-9	7.0	7.1	6.8	4.8	4.7	6.9	6.2	6.3	5.9	5.5	5.9	9-7
10-12	6.3	7.2	7.2	5.7	5.2	7.7	7.3	7.0	7.3	7.2	7.9	12-10
13+	41.1	42.0	41.3	38.7	41.7	44.7	45.8	44.3	47.8	45.1	43.3	+13
Total	13.4	13.5	12.8	10.4	10.3	12.7	12.3	11.3	11.5	11.0	11.2	المجموع

جدول 11: التوزيع النسبي للقوى العاملة المشاركة في الأراضي الفلسطينية حسب العمر والجنس وعدد السنوات الدراسية 2005
Table 11: Percentage Distribution of Labour Force Participants in the Palestinian Territory by Age, Sex and Years of Schooling 2005

Years of Schooling and Sex	المجموع Total	العمر Age					عدد السنوات الدراسية والجنس
		+55	54-45	44-35	34-25	24-15	
Both Sexes							كلا الجنسين
0	2.1	18.8	3.7	1.3	0.4	0.3	0
1-6	15.4	27.8	21.4	17.3	12.6	11.1	6-1
7-9	25.2	13.7	25.3	24.9	24.5	29.5	9-7
10-12	30.7	18.6	20.7	28.3	32.5	39.4	12-10
13+	26.6	21.1	28.9	28.2	30.0	19.7	+13
Total	100	100	100	100	100	100	المجموع
Males							ذكور
0	1.1	9.8	1.3	0.8	0.3	0.2	0
1-6	16.1	30.7	21.3	17.1	13.5	12.4	6-1
7-9	27.7	15.9	27.6	26.8	27.0	32.6	9-7
10-12	33.6	20.5	22.7	30.5	36.1	42.4	12-10
13+	21.5	23.1	27.1	24.8	23.1	12.4	+13
Total	100	100	100	100	100	100	المجموع
Females							إناث
0	7.2	60.8	16.0	3.4	1.0	0.7	0
1-6	11.9	14.1	21.5	18.4	8.2	3.6	6-1
7-9	12.5	3.5	13.6	15.3	13.0	10.2	9-7
10-12	15.9	10.1	10.4	17.1	15.6	20.7	12-10
13+	52.5	11.5	38.5	45.8	62.2	64.8	+13
Total	100	100	100	100	100	100	المجموع

جدول 12: التوزيع النسبي للقوى العاملة المشاركة في الضفة الغربية حسب العمر والجنس وعدد السنوات الدراسية 2005

Table 12: Percentage Distribution of Labour Force Participants in the West Bank by Age, Sex and Years of Schooling 2005

Years of Schooling and Sex	المجموع Total	العمر Age					عدد السنوات الدراسية والجنس
		+55	54-45	44-35	34-25	24-15	
Both Sexes							كلا الجنسين
0	2.4	21.4	4.6	1.1	0.3	0.3	0
1-6	14.9	32.0	22.3	16.5	11.3	9.5	6-1
7-9	26.4	13.5	25.1	24.6	27.2	31.3	9-7
10-12	32.1	14.7	21.0	30.5	34.3	41.6	12-10
13+	24.2	18.4	27.0	27.3	26.9	17.3	+13
Total	100	100	100	100	100	100	المجموع
Males							ذكور
0	1.1	10.9	1.5	0.5	0.1	0.2	0
1-6	15.0	36.0	22.0	15.5	11.6	10.3	6-1
7-9	29.0	16.0	27.2	26.5	30.2	34.4	9-7
10-12	35.3	16.0	23.8	33.5	38.2	44.3	12-10
13+	19.6	21.1	25.5	24.0	19.9	10.8	+13
Total	100	100	100	100	100	100	المجموع
Females							إناث
0	8.1	64.5	18.1	4.1	0.9	0.9	0
1-6	14.0	15.6	24.0	20.7	9.9	5.0	6-1
7-9	14.4	3.4	15.6	16.9	15.0	12.9	9-7
10-12	17.8	9.6	8.7	17.8	18.4	26.1	12-10
13+	45.7	6.9	33.6	40.5	55.8	55.1	+13
Total	100	100	100	100	100	100	المجموع

جدول 13: التوزيع النسبي للقوى العاملة المشاركة في قطاع غزة حسب العمر والجنس وعدد السنوات الدراسية 2005

Table 13: Percentage Distribution of Labour Force Participants in Gaza Strip by Age, Sex and Years of Schooling 2005

Years of Schooling and Sex	المجموع Total	العمر Age					عدد السنوات الدراسية والجنس
		+55	54-45	44-35	34-25	24-15	
Both Sexes							كلا الجنسين
0	1.5	11.8	1.8	1.5	0.6	0.3	0
1-6	16.7	16.8	19.3	19.2	15.4	14.6	6-1
7-9	22.6	14.1	25.9	25.6	18.6	25.6	9-7
10-12	27.6	28.9	20.2	23.4	28.4	34.7	12-10
13+	31.6	28.4	32.8	30.3	37.0	24.8	+13
Total	100	100	100	100	100	100	المجموع
Males							ذكور
0	1.1	7.1	1.0	1.6	0.5	0.3	0
1-6	18.4	18.1	20.2	20.4	17.4	16.6	6-1
7-9	24.9	15.6	28.2	27.6	20.5	28.7	9-7
10-12	30.0	31.3	20.6	24.4	31.9	38.6	12-10
13+	25.6	27.9	30.0	26.0	29.7	15.8	+13
Total	100	100	100	100	100	100	المجموع
Females							إناث
0	4.1	45.5	8.4	0.9	1.3	0.2	0
1-6	5.0	7.8	12.7	8.8	3.0	0.3	6-1
7-9	6.2	3.6	6.8	8.9	6.7	3.4	9-7
10-12	10.0	12.0	16.5	14.5	6.9	7.4	12-10
13+	74.7	31.1	55.6	66.9	82.1	88.7	+13
Total	100	100	100	100	100	100	المجموع

جدول 14: التوزيع النسبي للقوى العاملة المشاركة في الأراضي الفلسطينية حسب العمر والجنس والحالة الزوجية 2005

Table 14: Percentage Distribution of Labour Force Participants in the Palestinian Territory by Age, Sex and Marital Status 2005

Marital Status and Sex	المجموع Total	العمر Age					الحالة الزوجية والجنس
		+55	54-4	44-35	34-25	24-15	
Both Sexes							كلا الجنسين
Never Married	30.3	2.2	2.9	4.5	28.7	83.6	لم يتزوج أبداً
Currently Married	68.4	92.3	94.8	93.9	70.3	16.2	متزوج حالياً
Other	1.3	5.5	2.3	1.6	1.0	0.2	أخرى
Total	100	100	100	100	100	100	المجموع
Males							ذكور
Never Married	29.4	0.5	0.5	1.7	26.5	86.3	لم يتزوج أبداً
Currently Married	70.1	97.2	98.8	97.9	73.1	13.7	متزوج حالياً
Other	0.5	2.3	0.7	0.4	0.4	-	أخرى
Total	100	100	100	100	100	100	المجموع
Females							إناث
Never Married	34.6	10.6	15.4	18.7	39.2	66.8	لم يتزوج أبداً
Currently Married	59.4	69.1	73.8	73.9	57.3	32.1	متزوج حالياً
Other	6.0	20.3	10.8	7.4	3.5	1.1	أخرى
Total	100	100	100	100	100	100	المجموع

جدول 15: التوزيع النسبي للقوى العاملة المشاركة في الضفة الغربية حسب العمر والجنس والحالة الزوجية 2005

Table 15: Percentage Distribution of Labour Force Participants in the West Bank by Age, Sex and Marital Status 2005

Marital Status and Sex	المجموع Total	العمر Age					الحالة الزوجية والجنس
		+55	54-4	44-35	34-25	24-15	
Both Sexes							كلا الجنسين
Never Married	31.5	2.6	3.6	5.3	31.1	85.0	لم يتزوج أبداً
Currently Married	66.9	90.8	93.7	92.9	67.8	14.8	متزوج حالياً
Other	1.6	6.6	2.7	1.8	1.1	0.2	أخرى
Total	100	100	100	100	100	100	المجموع
Males							ذكور
Never Married	30.9	0.5	0.7	2.0	29.0	88.3	لم يتزوج أبداً
Currently Married	68.5	96.8	98.4	97.6	70.6	11.7	متزوج حالياً
Other	0.6	2.7	0.9	0.4	0.4	0.0	أخرى
Total	100	100	100	100	100	100	المجموع
Females							إناث
Never Married	34.2	11.3	16.4	19.5	39.8	65.5	لم يتزوج أبداً
Currently Married	59.6	66.0	72.9	73.2	56.8	33.5	متزوج حالياً
Other	6.2	22.7	10.7	7.3	3.4	1.0	أخرى
Total	100	100	100	100	100	100	المجموع

جدول 16: التوزيع النسبي للقوى العاملة المشاركة في قطاع غزة حسب العمر والجنس والحالة الزوجية 2005

Table 16: Percentage Distribution of Labour Force Participants in Gaza Strip by Age, Sex and Marital Status 2005

Marital Status and Sex	المجموع Total	العمر Age					الحالة الزوجية والجنس
		+55	54-4	44-35	34-25	24-15	
Both Sexes							كلا الجنسين
Never Married	27.5	1.2	1.4	2.7	23.7	80.5	لم يتزوج أبداً
Currently Married	71.6	96.2	97.0	96.2	75.6	19.2	متزوج حالياً
Other	0.9	2.6	1.6	1.1	0.7	0.3	أخرى
Total	100	100	100	100	100	100	المجموع
Males							ذكور
Never Married	26.3	0.3	0.1	1.2	21.4	82.1	لم يتزوج أبداً
Currently Married	73.4	98.3	99.5	98.5	78.3	17.8	متزوج حالياً
Other	0.3	1.4	0.4	0.3	0.3	0.1	أخرى
Total	100	100	100	100	100	100	المجموع
Females							إناث
Never Married	35.9	7.6	12.2	15.3	37.5	69.9	لم يتزوج أبداً
Currently Married	58.9	82.0	77.2	76.8	58.9	28.6	متزوج حالياً
Other	5.2	10.4	10.6	7.9	3.6	1.5	أخرى
Total	100	100	100	100	100	100	المجموع

جدول 17: التوزيع النسبي للعاملين من الأراضي الفلسطينية حسب الجنس ومكان العمل والمنطقة 1995-2005

Table 17: Percentage Distribution of Employed Persons in the Palestinian Territory by Sex, Place of Work and Region 1995-2005

Years and Region	مكان العمل والجنس												السنوات والمنطقة
	Place of Work and Sex				ملاك الجنس				Both Sexes				
	اناث				ذكور								
	Females	اسرائيل والمستوطنات Israel and Settlements	قطاع غزة Gaza Strip	الضفة الغربية West Bank	Males	اسرائيل والمستوطنات Israel and Settlements	قطاع غزة Gaza Strip	الضفة الغربية West Bank	Both Sexes	اسرائيل والمستوطنات Israel and Settlements	قطاع غزة Gaza Strip	الضفة الغربية West Bank	
	المجموع Total				المجموع Total				المجموع Total				
1995													1995
West Bank	100	5.4	-	94.6	100	23.0	0.1	76.9	100	20.2	0.1	79.7	الضفة الغربية
Gaza Strip	100	0.5	99.5	-	100	3.7	96.0	0.3	100	3.3	96.4	0.3	قطاع غزة
Palestinian Territory	100	4.6	17.0	78.4	100	18.2	24.2	57.6	100	16.2	23.2	60.6	الأراضي الفلسطينية
1996													1996
West Bank	100	2.8	-	97.2	100	19.3	-	80.7	100	16.6	-	83.4	الضفة الغربية
Gaza Strip	100	0.2	99.3	0.5	100	9.0	90.4	0.6	100	8.1	91.3	0.6	قطاع غزة
Palestinian Territory	100	2.3	19.6	78.1	100	16.1	27.8	56.1	100	14.1	26.6	59.3	الأراضي الفلسطينية
1997													1997
West Bank	100	3.0	0.5	96.5	100	22.7	0.4	76.9	100	19.5	0.4	80.1	الضفة الغربية
Gaza Strip	100	0.8	99.2	-	100	11.9	87.8	0.3	100	11.0	88.7	0.3	قطاع غزة
Palestinian Territory	100	2.7	17.7	79.6	100	19.4	27.5	53.1	100	17.1	26.1	56.8	الأراضي الفلسطينية
1998													1998
West Bank	100	3.9	0.4	95.7	100	27.6	0.2	72.2	100	24.0	0.2	75.8	الضفة الغربية
Gaza Strip	100	0.3	99.5	0.2	100	17.4	82.2	0.4	100	16.2	83.5	0.3	قطاع غزة
Palestinian Territory	100	3.4	16.7	79.9	100	24.5	25.7	49.8	100	21.7	24.5	53.8	الأراضي الفلسطينية

جدول 17 (تابع): التوزيع النسبي للعاملين من الأراضي الفلسطينية حسب الجنس ومكان العمل والمنطقة 1995-2005

Table 17 (Cont.): Percentage Distribution of Employed Persons in the Palestinian Territory by Sex, Place of Work and Region 1995-2005

Years and Region	مكان العمل والجنس												السنوات والمنطقة
	امات				ذكور				كلا الجنسين				
	Place of Work and Sex				Place of Work and Sex				Place of Work and Sex				
	المجموع Total	اسرائيل والمستوطنات Israel and Settlements	قطاع غزة Gaza Strip	الضفة الغربية West Bank	المجموع Total	اسرائيل والمستوطنات Israel and Settlements	قطاع غزة Gaza Strip	الضفة الغربية West Bank	المجموع Total	اسرائيل والمستوطنات Israel and Settlements	قطاع غزة Gaza Strip	الضفة الغربية West Bank	
1999													1999
West Bank	100	3.3	-	96.7	100	30.2	0.1	69.7	100	25.9	0.1	74.0	الضفة الغربية
Gaza Strip	100	0.7	98.9	0.4	100	17.6	81.7	0.7	100	15.7	83.6	0.7	قطاع غزة
Palestinian Territory	100	2.7	22.1	75.2	100	26.5	24.5	49.0	100	22.9	24.2	52.9	الأراضي الفلسطينية
2000													2000
West Bank	100	2.4	0.1	97.5	100	26.2	0.1	73.7	100	22.4	-	77.6	الضفة الغربية
Gaza Strip	100	0.3	99.4	0.3	100	14.9	81.6	3.5	100	12.9	84.1	3.0	قطاع غزة
Palestinian Territory	100	1.8	26.3	71.9	100	22.9	24.0	53.1	100	19.6	24.4	56.0	الأراضي الفلسطينية
2001													2001
West Bank	100	2.3	-	97.7	100	21.0	-	79.0	100	18.0	-	82.0	الضفة الغربية
Gaza Strip	100	-	100.0	-	100	2.1	95.6	2.3	100	1.9	96.1	2.0	قطاع غزة
Palestinian Territory	100	1.8	20.5	77.7	100	15.9	25.6	58.5	100	13.8	24.8	61.4	الأراضي الفلسطينية
2002													2002
West Bank	100	2.1	-	97.9	100	15.9	-	84.1	100	13.3	-	86.7	الضفة الغربية
Gaza Strip	100	0.1	99.8	0.1	100	2.8	96.4	0.8	100	2.5	96.8	0.7	قطاع غزة
Palestinian Territory	100	1.7	18.4	79.9	100	12.0	28.7	59.3	100	10.3	27.0	62.7	الأراضي الفلسطينية
2003													2003
West Bank	100	2.3	-	97.7	100	15.0	-	85.0	100	12.5	-	87.5	الضفة الغربية
Gaza Strip	100	-	100.0	-	100	3.6	96.4	-	100	3.3	96.7	-	قطاع غزة
Palestinian Territory	100	1.8	22.2	76.0	100	11.3	30.9	57.8	100	9.7	29.4	60.9	الأراضي الفلسطينية

جدول 18: التوزيع النسبي للعاملين من الأراضي الفلسطينية حسب الجنس والنشاط الإقتصادي 1995-2005

Table 18: Percentage Distribution of Employed Persons in the Palestinian Territory by Economic Activity and Sex 1995-2005

Economic Activity and Sex	2005	2004	2003	2002	2001	2000	1999	1998	1997	1996	1995	النشاط الاقتصادي والجنس
Both Sexes												كلا الجنسين
Agriculture, Hunting & Fishing	14.6	15.9	15.7	14.9	11.7	13.7	12.6	12.1	13.1	14.2	12.7	الزراعة والصيد والحراة وصيد الأسماك
Mining, Quarrying & Manufacturing	13.0	12.7	12.5	12.9	13.9	14.3	15.5	15.9	16.4	16.8	18.0	التعدين والمحاجر والصناعة التحويلية
Construction	12.9	11.7	13.1	10.9	14.5	19.7	22.1	22.0	18.4	16.8	19.2	البناء والتشييد
Commerce, Hotels & Restaurants	19.4	19.4	20.1	20.0	19.7	17.5	17.0	18.2	19.1	18.2	19.6	التجارة والمطاعم والفنادق
Transportation, Storage & Communication	5.7	5.4	5.8	5.6	5.6	4.9	4.7	4.7	4.8	4.8	4.9	النقل والتخزين والاتصالات
Services & Other Branches	34.4	34.9	32.8	35.7	34.6	29.9	28.1	27.1	28.2	29.2	25.6	الخدمات والفروع الأخرى
Total	100	100	100	100	100	100	100	100	100	100	100	المجموع
Males												ذكور
Agriculture, Hunting & Fishing	11.0	12.0	11.9	11.9	9.1	9.8	9.3	9.5	10.3	11.6	10.3	الزراعة والصيد والحراة وصيد الأسماك
Mining, Quarrying & Manufacturing	14.0	13.7	13.6	13.9	14.7	14.9	16.0	15.8	16.9	17.0	18.3	التعدين والمحاجر والصناعة التحويلية
Construction	15.4	14.2	15.8	13.0	17.0	23.3	25.8	25.2	21.3	19.5	22.3	البناء والتشييد
Commerce, Hotels & Restaurants	21.6	22.1	22.5	22.6	21.8	19.3	18.6	19.8	20.9	20.1	21.5	التجارة والمطاعم والفنادق
Transportation, Storage & Communication	6.7	6.5	6.9	6.6	6.5	5.7	5.4	5.4	5.5	5.5	5.6	النقل والتخزين والاتصالات
Services & Other Branches	31.3	31.5	29.3	32.0	30.9	27.0	24.9	24.3	25.1	26.3	22.0	الخدمات والفروع الأخرى
Total	100	100	100	100	100	100	100	100	100	100	100	المجموع
Females												إناث
Agriculture, Hunting & Fishing	32.5	33.7	33.7	29.9	26.0	34.6	31.8	29.1	29.8	29.2	26.9	الزراعة والصيد والحراة وصيد الأسماك
Mining, Quarrying & Manufacturing	8.1	8.0	7.6	8.1	9.5	10.8	12.9	16.0	13.6	15.4	16.2	التعدين والمحاجر والصناعة التحويلية
Construction	0.3	0.2	0.1	0.2	0.8	0.3	0.8	0.9	0.7	0.7	0.7	البناء والتشييد
Commerce, Hotels & Restaurants	8.3	7.2	8.2	7.1	8.4	7.7	7.4	7.8	8.0	7.5	8.3	التجارة والمطاعم والفنادق
Transportation, Storage & Communication	0.6	0.7	0.5	0.4	0.4	0.7	0.9	0.3	0.6	0.6	0.9	النقل والتخزين والاتصالات
Services & Other Branches	50.2	50.2	49.9	54.3	54.9	45.9	46.2	45.9	47.3	46.6	47.0	الخدمات والفروع الأخرى
Total	100	100	100	100	100	100	100	100	100	100	100	المجموع

جدول 17 (تابع): التوزيع النسبي للعاملين من الأراضي الفلسطينية حسب الجنس ومكان العمل والمنطقة 1995-2005

Table 17 (Cont.): Percentage Distribution of Employed Persons in the Palestinian Territory by Sex, Place of Work and Region 1995-2005

Years and Region	مكان العمل والجنس												السنوات والمنطقة
	Place of Work and Sex				ملاك الجنسين								
	اناث				ذكور								
	Females	اسرائيل والمستوطنات Israel and Settlements	قطاع غزة Gaza Strip	الضفة الغربية West Bank	Males	اسرائيل والمستوطنات Israel and Settlements	قطاع غزة Gaza Strip	الضفة الغربية West Bank	Both Sexes	اسرائيل والمستوطنات Israel and Settlements	قطاع غزة Gaza Strip	الضفة الغربية West Bank	
	المجموع Total	المجموع Total	المجموع Total	المجموع Total	المجموع Total	المجموع Total	المجموع Total	المجموع Total	المجموع Total	المجموع Total	المجموع Total	المجموع Total	المجموع Total
2004													2004
West Bank	100	1.6	-	98.4	100	14.1	-	85.9	100	11.6	-	88.4	الضفة الغربية
Gaza Strip	100	-	100.0	-	100	1.3	98.7	-	100	1.1	98.9	-	قطاع غزة
Palestinian Territory	100	1.8	22.2	76.0	100	10.3	28.9	60.8	100	8.7	27.2	64.1	الأراضي الفلسطينية
2005													2005
West Bank	100	1.5	-	98.5	100	16.6	-	83.4	100	13.8	-	86.2	الضفة الغربية
Gaza Strip	100	-	100.0	-	100	0.4	99.6	-	100	0.4	99.6	-	قطاع غزة
Palestinian Territory	100	1.2	19.6	79.2	100	11.7	30.2	58.1	100	9.9	28.4	61.7	الأراضي الفلسطينية

جدول 19: التوزيع النسبي للعاملين من الأراضي الفلسطينية حسب النشاط الاقتصادي والجنس ومكان العمل 2005
Table 19: Percentage Distribution of Employed Persons From the Palestinian Territory by Economic Activity, Sex and Place of Work 2005

Economic Activity and Sex	Place of Work مكان العمل				النشاط الاقتصادي والجنس
	المجموع Total	اسرائيل والمستوطنات Israel and Settlements	قطاع غزة Gaza Strip	الضفة الغربية West Bank	
Both Sexes					كلا الجنسين
Agriculture, Hunting & Fishing	14.6	7.1	11.7	17.1	الزراعة والصيد والحراجه وصيد الأسماك
Mining, Quarrying & Manufacturing	13.0	19.2	8.3	14.2	التعدين والمحاجر والصناعة التحويلية
Construction	12.9	41.9	9.1	10.0	البناء والتشييد
Commerce, Hotels & Restaurants	19.4	19.7	16.3	20.8	التجارة والمطاعم والفنادق
Transportation, Storage & Communication	5.7	2.6	5.2	6.5	النقل والتخزين والاتصالات
Services & Other Branches	34.4	9.5	49.4	31.4	الخدمات والفروع الأخرى
Total	100	100	100	100	المجموع
Males					ذكور
Agriculture, Hunting & Fishing	11.0	6.6	10.1	12.4	الزراعة والصيد والحراجه وصيد الأسماك
Mining, Quarrying & Manufacturing	14.0	19.0	9.2	15.4	التعدين والمحاجر والصناعة التحويلية
Construction	15.4	42.8	10.2	12.6	البناء والتشييد
Commerce, Hotels & Restaurants	21.6	20.1	17.8	23.9	التجارة والمطاعم والفنادق
Transportation, Storage & Communication	6.7	2.6	5.8	8.0	النقل والتخزين والاتصالات
Services & Other Branches	31.3	8.9	46.9	27.7	الخدمات والفروع الأخرى
Total	100	100	100	100	المجموع
Females					إناث
Agriculture, Hunting & Fishing	32.5	29.3	24.2	34.6	الزراعة والصيد والحراجه وصيد الأسماك
Mining, Quarrying & Manufacturing	8.1	27.8	1.3	9.5	التعدين والمحاجر والصناعة التحويلية
Construction	0.3	-	0.2	0.3	البناء والتشييد
Commerce, Hotels & Restaurants	8.3	-	5.1	9.2	التجارة والمطاعم والفنادق
Transportation, Storage & Communication	0.6	-	0.5	0.6	النقل والتخزين والاتصالات
Services & Other Branches	50.2	42.9	68.7	45.8	الخدمات والفروع الأخرى
Total	100	100	100	100	المجموع

جدول 20: التوزيع النسبي للعاملين من الضفة الغربية حسب النشاط الاقتصادي والجنس ومكان العمل 2005

Table 20: Percentage Distribution of Employed Persons From the West Bank by Economic Activity, Sex and Place of Work 2005

Economic Activity and Sex	مكان العمل Place of Work				النشاط الاقتصادي والجنس
	المجموع Total	اسرائيل والمستوطنات Israel and Settlements	قطاع غزة Gaza Strip	الضفة الغربية West Bank	
Both Sexes					كلا الجنسين
Agriculture, Hunting & Fishing	15.7	6.8	-	17.2	الزراعة والصيد والحراجه وصيد الأسماك
Mining, Quarrying & Manufacturing	14.8	19.3	-	14.1	التعدين والمحاجر والصناعة التحويلية
Construction	14.4	41.7	-	10.0	البناء والتشييد
Commerce, Hotels & Restaurants	20.6	19.9	-	20.8	التجارة والمطاعم والفنادق
Transportation, Storage & Communication	6.0	2.6	-	6.5	النقل والتخزين والاتصالات
Services & Other Branches	28.5	9.7	-	31.4	الخدمات والفروع الأخرى
Total	100	100	-	100	المجموع
Males					ذكور
Agriculture, Hunting & Fishing	11.4	6.4	-	12.4	الزراعة والصيد والحراجه وصيد الأسماك
Mining, Quarrying & Manufacturing	16.0	19.1	-	15.4	التعدين والمحاجر والصناعة التحويلية
Construction	17.6	42.6	-	12.6	البناء والتشييد
Commerce, Hotels & Restaurants	23.3	20.3	-	23.9	التجارة والمطاعم والفنادق
Transportation, Storage & Communication	7.2	2.7	-	8.1	النقل والتخزين والاتصالات
Services & Other Branches	24.5	8.9	-	27.6	الخدمات والفروع الأخرى
Total	100	100	-	100	المجموع
Females					إناث
Agriculture, Hunting & Fishing	34.5	29.3	-	34.6	الزراعة والصيد والحراجه وصيد الأسماك
Mining, Quarrying & Manufacturing	9.8	27.8	-	9.5	التعدين والمحاجر والصناعة التحويلية
Construction	0.3	-	-	0.3	البناء والتشييد
Commerce, Hotels & Restaurants	9.0	-	-	9.2	التجارة والمطاعم والفنادق
Transportation, Storage & Communication	0.6	-	-	0.6	النقل والتخزين والاتصالات
Services & Other Branches	45.8	42.9	-	45.8	الخدمات والفروع الأخرى
Total	100	100	-	100	المجموع

جدول 21: التوزيع النسبي للعاملين من قطاع غزة حسب النشاط الاقتصادي والجنس ومكان العمل 2005

Table 21: Percentage Distribution of Employed Persons From Gaza Strip by Economic Activity, Sex and Place of Work 2005

Economic Activity and Sex	مكان العمل				النشاط الاقتصادي والجنس
	المجموع Total	اسرائيل والمستوطنات Israel and Settlements	قطاع غزة Gaza Strip	الضفة الغربية West Bank	
Both Sexes					كلا الجنسين
Agriculture, Hunting & Fishing	11.7	-	11.7	-	الزراعة والصيد والحراجه وصيد الأسماك
Mining, Quarrying & Manufacturing	8.3	-	8.3	-	التعدين والمحاجر والصناعة التحويلية
Construction	9.3	-	9.1	-	البناء والتشييد
Commerce, Hotels & Restaurants	16.2	-	16.3	-	التجارة والمطاعم والفنادق
Transportation, Storage & Communication	5.1	-	5.1	-	النقل والتخزين والاتصالات
Services & Other Branches	49.4	-	49.5	-	الخدمات والفروع الأخرى
Total	100	-	100	-	المجموع
Males		-			ذكور
Agriculture, Hunting & Fishing	10.1	-	10.1	-	الزراعة والصيد والحراجه وصيد الأسماك
Mining, Quarrying & Manufacturing	9.2	-	9.2	-	التعدين والمحاجر والصناعة التحويلية
Construction	10.4	-	10.2	-	البناء والتشييد
Commerce, Hotels & Restaurants	17.7	-	17.8	-	التجارة والمطاعم والفنادق
Transportation, Storage & Communication	5.7	-	5.7	-	النقل والتخزين والاتصالات
Services & Other Branches	46.9	-	47.0	-	الخدمات والفروع الأخرى
Total	100	-	100	-	المجموع
Females		-			إناث
Agriculture, Hunting & Fishing	24.2	-	24.2	-	الزراعة والصيد والحراجه وصيد الأسماك
Mining, Quarrying & Manufacturing	1.3	-	1.3	-	التعدين والمحاجر والصناعة التحويلية
Construction	0.2	-	0.2	-	البناء والتشييد
Commerce, Hotels & Restaurants	5.1	-	5.1	-	التجارة والمطاعم والفنادق
Transportation, Storage & Communication	0.5	-	0.5	-	النقل والتخزين والاتصالات
Services & Other Branches	68.7	-	68.7	-	الخدمات والفروع الأخرى
Total	100	-	100	-	المجموع

جدول 22: التوزيع النسبي للعاملين من الأراضي الفلسطينية حسب الجنس وعدد السنوات الدراسية ومكان العمل 2005

Table 22: Percentage Distribution of Employed Persons From the Palestinian Territory by Sex, Years of Schooling and Place of Work 2005

Years of Schooling and Sex	المجموع Total	مكان العمل Place of Work			عدد السنوات الدراسية والجنس
		اسرائيل والمستوطنات Israel and Settlements	قطاع غزة Gaza Strip	الضفة الغربية West Bank	
Both Sexes					كلا الجنسين
0	2.5	0.6	1.7	3.2	0
1-6	14.9	15.5	15.5	14.5	6-1
7-9	24.8	37.3	22.1	23.9	9-7
10-12	30.7	37.0	27.9	30.9	12-10
13+	27.1	9.6	32.8	27.5	+13
Total	100	100	100	100	المجموع
Males					ذكور
0	1.2	0.5	1.1	1.3	0
1-6	15.0	15.4	16.5	14.2	6-1
7-9	26.8	37.9	23.8	26.2	9-7
10-12	33.4	37.1	29.8	34.6	12-10
13+	23.6	9.1	28.8	23.7	+13
Total	100	100	100	100	المجموع
Females					إناث
0	9.1	1.6	6.3	9.9	0
1-6	14.1	20.5	7.6	15.6	6-1
7-9	14.3	12.4	8.7	15.7	9-7
10-12	17.0	34.8	13.2	17.6	12-10
13+	45.5	30.7	64.2	41.2	+13
Total	100	100	100	100	المجموع

جدول 23: التوزيع النسبي للعاملين من الضفة الغربية حسب الجنس وعدد السنوات الدراسية ومكان العمل 2005

Table 23: Percentage Distribution of Employed Persons From the West Bank by Sex, Years of Schooling and Place of Work 2005

Years of Schooling and Sex	المجموع Total	مكان العمل Place of Work			عدد السنوات الدراسية والجنس
		اسرائيل والمستوطنات Israel and Settlements	قطاع غزة Gaza Strip	الضفة الغربية West Bank	
Both Sexes					كلا الجنسين
0	2.8	0.6	-	3.2	0
1-6	14.6	15.4	-	14.5	6-1
7-9	25.7	37.1	-	23.9	9-7
10-12	31.8	37.4	-	30.9	12-10
13+	25.1	9.5	-	27.5	+13
Total	100	100	-	100	المجموع
Males					ذكور
0	1.2	0.5	-	1.3	0
1-6	14.4	15.3	-	14.2	6-1
7-9	28.1	37.6	-	26.2	9-7
10-12	35.0	37.4	-	34.6	12-10
13+	21.3	9.2	-	23.7	+13
Total	100	100	-	100	المجموع
Females					إناث
0	9.8	1.6	-	9.9	0
1-6	15.7	20.5	-	15.6	6-1
7-9	15.6	12.4	-	15.7	9-7
10-12	17.9	34.8	-	17.6	12-10
13+	41.0	30.7	-	41.2	+13
Total	100	100	-	100	المجموع

جدول 24: التوزيع النسبي للعاملين من قطاع غزة حسب الجنس وعدد السنوات الدراسية ومكان العمل 2005
Table 24: Percentage Distribution of Employed Persons From Gaza Strip by Sex, Years of Schooling and Place of Work 2005

Years of Schooling and Sex	المجموع Total	مكان العمل Place of Work			عدد السنوات الدراسية والجنس
		اسرائيل والمستوطنات Israel and Settlements	قطاع غزة Gaza Strip	الضفة الغربية West Bank	
Both Sexes					كلا الجنسين
0	1.7	-	1.7	-	0
1-6	15.5	-	15.5	-	6-1
7-9	22.3	-	22.1	-	9-7
10-12	27.8	-	27.9	-	12-10
13+	32.7	-	32.8	-	+13
Total	100	-	100	-	المجموع
Males					ذكور
0	1.1	-	1.1	-	0
1-6	16.6	-	16.5	-	6-1
7-9	24.1	-	23.9	-	9-7
10-12	29.7	-	29.8	-	12-10
13+	28.5	-	28.7	-	+13
Total	100	-	100	-	المجموع
Females					إناث
0	6.3	-	6.3	-	0
1-6	7.6	-	7.6	-	6-1
7-9	8.7	-	8.7	-	9-7
10-12	13.2	-	13.2	-	12-10
13+	64.2	-	64.2	-	+13
Total	100	-	100	-	المجموع

جدول 25: التوزيع النسبي للعاملين من الأراضي الفلسطينية حسب المنطقة ومكان العمل والحالة العملية 2005

Table 25: Percentage Distribution of Employed Persons From the Palestinian Territory by Region, Place of Work and Employment Status 2005

Employment Status and Region	المجموع Total	مكان العمل Place of Work			الحالة العملية والمنطقة
		اسرائيل والمستوطنات Israel and Settlements	قطاع غزة Gaza Strip	الضفة الغربية West Bank	
Palestinian Territory					الأراضي الفلسطينية
Employer	4.3	1.3	2.6	5.6	صاحب عمل
Self Employed	26.1	7.5	22.5	30.7	يعمل لحسابه
Wage Employee	59.5	90.9	67.0	50.9	مستخدم بأجر
Unpaid Family Member	10.1	0.3	7.9	12.8	عضو أسرة بدون أجر
Total	100	100	100	100	المجموع
West Bank					الضفة الغربية
Employer	5.0	1.3	-	5.6	صاحب عمل
Self Employed	27.6	7.6	-	30.8	يعمل لحسابه
Wage Employee	56.4	90.8	-	50.9	مستخدم بأجر
Unpaid Family Member	11.0	0.3	-	12.7	عضو أسرة بدون أجر
Total	100	100	-	100	المجموع
Gaza Strip					قطاع غزة
Employer	2.6	-	2.6	-	صاحب عمل
Self Employed	22.4	-	22.6	-	يعمل لحسابه
Wage Employee	67.1	-	66.9	-	مستخدم بأجر
Unpaid Family Member	7.9	-	7.9	-	عضو أسرة بدون أجر
Total	100	-	100	-	المجموع

جدول 26: التوزيع النسبي للعاملين من الأراضي الفلسطينية حسب المهنة والجنس ومكان العمل 2005

Table 26: Percentage Distribution of Employed Persons From the Palestinian Territory by Occupation, Sex and Place of Work 2005

Occupation and Sex	المجموع Total	مكان العمل Place of Work			المهنة والجنس
		إسرائيل والمستوطنات Israel and Settlements	قطاع غزة Gaza Strip	الضفة الغربية West Bank	
Both Sexes					كلا الجنسين
Legislators, Senior Officials & Managers	3.5	0.9	2.0	4.7	المشرعون وموظفو الإدارة العليا
Professionals, Technicians, Associates and Clerks	23.0	3.9	30.0	22.8	الفنيون والمتخصصون والمساعدون والكتبة
Service, Shop & Market Workers	18.9	6.4	25.2	18.0	عمال الخدمات والباعة في الأسواق
Skilled Agricultural & Fishery Workers	12.4	0.7	8.5	16.0	العمال المهرة في الزراعة والصيد
Craft and Related Trade Workers	17.5	38.1	13.9	15.9	العاملون في الحرف وما إليها من المهن
Plant & Machine Operators & Assemblers	9.2	12.0	6.2	10.2	مشغلو الآلات ومجمعوها
Elementary Occupations	15.5	38.0	14.2	12.4	المهن الأولية
Total	100	100	100	100	المجموع
Males					ذكور
Legislators, Senior Officials & Managers	3.7	0.8	1.9	5.2	المشرعون وموظفو الإدارة العليا
Professionals, Technicians, Associates and Clerks	18.6	3.6	25.6	17.9	الفنيون والمتخصصون والمساعدون والكتبة
Service, Shop & Market Workers	20.8	6.1	27.8	20.1	عمال الخدمات والباعة في الأسواق
Skilled Agricultural & Fishery Workers	8.5	0.7	6.5	11.1	العمال المهرة في الزراعة والصيد
Craft and Related Trade Workers	20.2	38.6	15.5	19.0	العاملون في الحرف وما إليها من المهن
Plant & Machine Operators & Assemblers	10.5	12.2	7.0	12.0	مشغلو الآلات ومجمعوها
Elementary Occupations	17.7	38.0	15.7	14.7	المهن الأولية
Total	100	100	100	100	المجموع
Females					إناث
Legislators, Senior Officials & Managers	2.6	2.9	2.8	2.6	المشرعون وموظفو الإدارة العليا
Professionals, Technicians, Associates and Clerks	45.0	16.8	64.3	40.6	الفنيون والمتخصصون والمساعدون والكتبة
Service, Shop & Market Workers	9.3	19.7	5.1	10.2	عمال الخدمات والباعة في الأسواق
Skilled Agricultural & Fishery Workers	31.9	0.8	24.2	34.3	العمال المهرة في الزراعة والصيد
Craft and Related Trade Workers	3.9	11.9	1.3	4.5	العاملون في الحرف وما إليها من المهن
Plant & Machine Operators & Assemblers	2.8	3.4	-	3.5	مشغلو الآلات ومجمعوها
Elementary Occupations	4.5	44.5	2.3	4.3	المهن الأولية
Total	100	100	100	100	المجموع

جدول 27: التوزيع النسبي للعاملين من الضفة الغربية حسب النشاط الاقتصادي والجنس والمحافظة/المنطقة (مكان الإقامة) 2005

Table 27: Percentage Distribution of Employed Persons From the West Bank by Economic Activity, Sex and Governorate/District (Place of Residence) 2005

Economic Activity and Sex	المحافظة / مكان الإقامة Governorate /Place of Residence												النشاط الاقتصادي والجنس
	المجموع Total	الخليل Hebron	بيت لحم Bethlehem	القدس Jerusalem	أريحا والأغوار Jericho & AL Aghwar	رام الله والبيرة Ramallah & Al-Bireh	سلفيت Salfit	قلقيلية Qalqilya	نابلس Nablus	طولكرم Tulkarm	طوباس Tubas	جنين Jenin	
Both Sexes													كلا الجنسين
Agriculture, Hunting & Fishing	15.7	19.8	7.7	1.5	34.8	5.9	20.7	25.7	12.8	19.8	39.4	32.7	الزراعة والصيد والحراجة وصيد الأسماك
Mining, Quarrying & Manufacturing	14.8	15.6	20.5	15.6	8.9	17.8	13.9	12.3	16.1	13.0	4.7	9.7	التعدين والمحاجر والصناعة التحويلية
Construction	14.4	16.3	25.2	12.8	5.7	16.5	12.4	9.2	15.8	10.7	8.9	9.9	البناء والتشييد
Commerce, Hotels & Restaurants	20.6	19.6	14.0	28.9	13.8	20.8	16.3	22.9	21.8	20.1	14.9	15.9	التجارة والمطاعم والفنادق
Transportation, Storage & Communication	6.0	4.5	5.5	9.7	4.9	6.4	4.5	3.2	6.6	5.3	4.7	4.1	النقل والتخزين والاتصالات
Services & Other Branches	28.5	24.2	27.1	31.5	31.9	32.6	32.2	26.7	26.9	31.1	27.4	27.7	الخدمات والفروع الأخرى
Total	100	100	100	100	100	100	100	100	100	100	100	100	المجموع
Males													ذكور
Agriculture, Hunting & Fishing	11.4	13.0	7.4	1.5	32.4	5.2	13.9	20.6	6.5	18.9	32.6	23.9	الزراعة والصيد والحراجة وصيد الأسماك
Mining, Quarrying & Manufacturing	16.0	17.5	22.0	17.0	9.3	17.8	16.4	12.8	18.0	12.7	5.3	10.0	التعدين والمحاجر والصناعة التحويلية
Construction	17.6	20.3	29.4	14.5	7.1	20.9	16.6	11.4	19.2	13.2	11.5	12.8	البناء والتشييد
Commerce, Hotels & Restaurants	23.3	22.8	14.6	32.3	15.7	23.0	18.1	25.5	23.9	21.8	17.4	18.9	التجارة والمطاعم والفنادق
Transportation, Storage & Communication	7.2	5.5	6.4	10.9	5.8	7.8	6.0	4.0	8.0	6.4	6.1	5.3	النقل والتخزين والاتصالات
Services & Other Branches	24.5	20.9	20.2	23.8	29.7	25.3	29.0	25.7	24.4	27.0	27.1	29.1	الخدمات والفروع الأخرى
Total	100	100	100	100	100	100	100	100	100	100	100	100	المجموع

جدول 27 (تابع): التوزيع النسبي للعاملين من الضفة الغربية حسب النشاط الاقتصادي والجنس والمحافظة/المنطقة (مكان الإقامة) 2005

Table 27 (Cont.): Percentage Distribution of Employed Persons From the West Bank by Economic Activity, Sex and Governorate/District (Place of Residence) 2005

Economic Activity and Sex	المحافظة / مكان الإقامة												النشاط الاقتصادي والجنس
	المجموع Total	الخليل Hebron	بيت لحم Bethlehem	القدس Jerusalem	أريحا والأغوار Jericho & AL Aghwar	رام الله والبيرة Ramallah & Al-Bireh	سلفيت Salfit	قلقيلية Qalqilya	نابلس Nablus	طولكرم Tulkarm	طوباس Tubas	جنين Jenin	
Females													إناث
Agriculture, Hunting & Fishing	34.5	47.1	9.6	1.4	44.6	8.5	40.5	46.4	40.7	23.5	62.8	62.5	الزراعة والصيد والحراجة وصيد الأسماك
Mining, Quarrying & Manufacturing	9.8	8.1	11.8	5.5	7.2	17.9	6.5	10.3	7.9	13.8	2.6	8.6	التعدين والمحاجر والصناعة التحويلية
Construction	0.3	0.3	-	0.2	-	0.5	-	-	0.7	-	-	-	البناء والتشييد
Commerce, Hotels & Restaurants	9.0	6.9	10.6	3.5	5.8	12.6	11.2	12.5	12.3	12.8	6.1	5.8	التجارة والمطاعم والفنادق
Transportation, Storage & Communication	0.6	0.6	-	0.9	1.1	1.6	-	-	0.6	0.9	-	0.1	النقل والتخزين والاتصالات
Services & Other Branches	45.8	37.0	68.0	88.5	41.3	58.9	41.8	30.8	37.8	49.0	28.5	23.0	الخدمات والفروع الأخرى
Total	100	100	100	100	100	100	100	100	100	100	100	100	المجموع

جدول 28: التوزيع النسبي للعاملين من قطاع غزة حسب النشاط الاقتصادي والجنس والمحافظة/المنطقة (مكان الإقامة) 2005

Table 28: Percentage Distribution of Employed Persons From Gaza Strip by Economic Activity, Sex and Governorate/District (Place of Residence) 2005

Economic Activity and Sex	المحافظة / مكان الإقامة						النشاط الاقتصادي والجنس
	المجموع Total	رفح Rafah	خانيونس Khanyunis	دير البلح Dier Al-Balah	غزة Gaza	شمال غزة North Gaza	
Both Sexes							كلا الجنسين
Agriculture, Hunting & Fishing	11.7	26.7	23.7	11.6	3.1	8.5	الزراعة والصيد والحراجه وصيد الأسماك
Mining, Quarrying & Manufacturing	8.3	2.8	3.4	5.4	12.9	9.5	التعدين والمحاجر والصناعة التحويلية
Construction	9.3	10.7	9.5	7.4	9.6	8.7	البناء والتشييد
Commerce, Hotels & Restaurants	16.2	11.2	11.4	10.4	22.9	14.4	التجارة والمطاعم والفنادق
Transportation, Storage & Communication	5.1	4.2	5.7	4.1	4.8	6.6	النقل والتخزين والاتصالات
Services & Other Branches	49.4	44.4	46.3	61.1	46.7	52.3	الخدمات والفروع الأخرى
Total	100	100	100	100	100	100	المجموع
Males							ذكور
Agriculture, Hunting & Fishing	10.1	24.4	21.0	10.0	2.7	6.4	الزراعة والصيد والحراجه وصيد الأسماك
Mining, Quarrying & Manufacturing	9.2	3.1	3.9	6.2	14.1	10.1	التعدين والمحاجر والصناعة التحويلية
Construction	10.4	12.1	10.8	8.9	10.6	9.8	البناء والتشييد
Commerce, Hotels & Restaurants	17.7	12.7	12.9	11.9	24.3	15.1	التجارة والمطاعم والفنادق
Transportation, Storage & Communication	5.7	4.8	6.3	4.9	5.2	7.4	النقل والتخزين والاتصالات
Services & Other Branches	46.9	42.9	45.1	58.1	43.1	51.2	الخدمات والفروع الأخرى
Total	100	100	100	100	100	100	المجموع

جدول 28 (تابع): التوزيع النسبي للعاملين من قطاع غزة حسب النشاط الاقتصادي والجنس والمحافظة/المنطقة (مكان الإقامة) 2005

Table 28 (Cont.): Percentage Distribution of Employed Persons From Gaza Strip by Economic Activity, Sex and Governorate/District (Place of Residence) 2005

Economic Activity and Sex	المحافظة / مكان الإقامة Governorate /Place of Residence						النشاط الاقتصادي والجنس
	المجموع Total	رفح Rafah	خانيونس Khanyunis	دير البلح Dier Al-Balah	غزة Gaza	شمال غزة North Gaza	
Females							إناث
Agriculture, Hunting & Fishing	24.2	42.8	42.6	19.9	7.2	25.9	الزراعة والصيد والحراة وصيد الأسماك
Mining, Quarrying & Manufacturing	1.3	-	-	1.2	1.0	4.5	التعدين والمحاجر والصناعة التحويلية
Construction	0.2	-	0.3	-	0.5	-	البناء والتشييد
Commerce, Hotels & Restaurants	5.1	-	1.3	2.8	9.7	8.0	التجارة والمطاعم والفنادق
Transportation, Storage & Communication	0.5	-	0.9	0.4	0.7	-	النقل والتخزين والاتصالات
Services & Other Branches	68.7	57.2	54.9	75.7	80.9	61.6	الخدمات والفروع الأخرى
Total	100	100	100	100	100	100	المجموع

جدول 29: التوزيع النسبي للعاملين من الأراضي الفلسطينية حسب النشاط الاقتصادي والجنس وعدد السنوات الدراسية 2005

Table 29: Percentage Distribution of Employed Persons From the Palestinian Territory by Economic Activity, Sex and Years of Schooling 2005

Economic Activity and Sex	المجموع Total	Years of Schooling عدد السنوات الدراسية					النشاط الاقتصادي والجنس
		+13	12-10	9-7	6-1	0	
Both Sexes							كلا الجنسين
Agriculture, Hunting & Fishing	14.6	3.4	12.9	16.6	26.5	67.1	الزراعة والصيد والحراة وصيد الأسماك
Mining, Quarrying & Manufacturing	13.0	4.2	16.9	17.6	14.4	6.7	التعدين والمحاجر والصناعة التحويلية
Construction	12.9	4.1	15.4	17.9	17.2	2.8	البناء والتشييد
Commerce, Hotels & Restaurants	19.4	11.9	21.9	23.7	21.2	16.3	التجارة والمطاعم والفنادق
Transportation, Storage & Communication	5.7	3.3	7.4	6.5	6.1	0.8	النقل والتخزين والاتصالات
Services & Other Branches	34.4	73.1	25.5	17.7	14.6	6.3	الخدمات والفروع الأخرى
Total	100	100	100	100	100	100	المجموع
Males							ذكور
Agriculture, Hunting & Fishing	11.0	3.7	10.3	12.3	18.9	46.5	الزراعة والصيد والحراة وصيد الأسماك
Mining, Quarrying & Manufacturing	14.0	5.3	16.9	17.6	15.0	9.4	التعدين والمحاجر والصناعة التحويلية
Construction	15.4	5.6	16.9	19.8	20.4	7.1	البناء والتشييد
Commerce, Hotels & Restaurants	21.6	14.8	23.0	24.9	23.1	25.9	التجارة والمطاعم والفنادق
Transportation, Storage & Communication	6.7	4.2	8.1	7.1	7.3	2.0	النقل والتخزين والاتصالات
Services & Other Branches	31.3	66.4	24.8	18.3	15.3	9.1	الخدمات والفروع الأخرى
Total	100	100	100	100	100	100	المجموع

جدول 29 (تابع): التوزيع النسبي للعاملين من الأراضي الفلسطينية حسب النشاط الاقتصادي والجنس وعدد السنوات الدراسية 2005

Table 29 (Cont.): Percentage Distribution of Employed Persons From the Palestinian Territory by Economic Activity, Sex and Years of Schooling 2005

Economic Activity and Sex	المجموع Total	Years of Schooling					النشاط الاقتصادي والجنس
		+13	12-10	9-7	6-1	0	
Females							إناث
Agriculture, Hunting & Fishing	32.5	2.5	38.0	56.7	67.2	80.6	الزراعة والصيد والحراجه وصيد الأسماك
Mining, Quarrying & Manufacturing	8.1	1.3	17.3	17.6	11.4	4.9	التعدين والمحاجر والصناعة التحويلية
Construction	0.3	0.4	0.4	-	-	-	البناء والتشييد
Commerce, Hotels & Restaurants	8.3	4.4	11.3	13.1	10.7	10.1	التجارة والمطاعم والفنادق
Transportation, Storage & Communication	0.6	1.1	0.3	0.1	0.1	-	النقل والتخزين والاتصالات
Services & Other Branches	50.2	90.3	32.7	12.5	10.6	4.4	الخدمات والفروع الأخرى
Total	100	100	100	100	100	100	المجموع

جدول 30: التوزيع النسبي للعاملين من الأراضي الفلسطينية حسب المهنة والجنس وعدد السنوات الدراسية 2005

Table 30: Percentage Distribution of Employed Persons From the Palestinian Territory by Occupation, Sex and Years of Schooling 2005

Occupation and Sex	المجموع Total	Years of Schooling عدد السنوات الدراسية					المهنة والجنس
		+13	12-10	9-7	6-1	0	
Both Sexes							كلا الجنسين
Legislators, Senior Officials & Managers	3.5	7.1	2.9	2.0	1.4	0.7	المشروع وموظفو الإدارة العليا
Professionals, Technicians, Associates and Clerks	23.0	67.9	10.6	3.6	2.3	0.5	الفنيون والمتخصصون والمساعدون والكتابة
Service, Shop & Market Workers	18.9	11.8	25.0	20.0	17.7	15.8	عمال الخدمات والباعة في الأسواق
Skilled Agricultural & Fishery Workers	12.4	2.8	10.5	13.6	22.9	64.6	العمال المهرة في الزراعة والصيد
Craft and Related Trade Workers	17.5	4.5	21.4	25.6	21.9	6.0	العاملون في الحرف وما إليها من المهن
Plant & Machine Operators & Assemblers	9.2	2.7	13.2	12.2	9.2	1.8	مشغلو الآلات ومجموعها
Elementary Occupations	15.5	3.2	16.4	23.0	24.6	10.6	المهن الأولية
Total	100	100	100	100	100	100	المجموع
Males							ذكور
Legislators, Senior Officials & Managers	3.7	8.0	2.9	2.1	1.7	1.7	المشروع وموظفو الإدارة العليا
Professionals, Technicians, Associates and Clerks	18.6	59.6	9.4	3.8	2.5	1.2	الفنيون والمتخصصون والمساعدون والكتابة
Service, Shop & Market Workers	20.8	15.5	25.6	20.5	18.6	22.1	عمال الخدمات والباعة في الأسواق
Skilled Agricultural & Fishery Workers	8.5	3.0	7.8	9.2	14.8	41.1	العمال المهرة في الزراعة والصيد
Craft and Related Trade Workers	20.2	6.1	22.9	27.2	24.9	10.1	العاملون في الحرف وما إليها من المهن
Plant & Machine Operators & Assemblers	10.5	3.7	13.9	12.8	10.2	2.6	مشغلو الآلات ومجموعها
Elementary Occupations	17.7	4.1	17.5	24.4	27.3	21.2	المهن الأولية
Total	100	100	100	100	100	100	المجموع

جدول 30 (تابع): التوزيع النسبي للعاملين من الأراضي الفلسطينية حسب المهنة والجنس وعدد السنوات الدراسية 2005

Table 30 (Cont): Percentage Distribution of Employed Persons From the Palestinian Territory by Occupation, Sex and Years of Schooling 2005

Occupation and Sex	المجموع Total	Years of Schooling عدد السنوات الدراسية					المهنة والجنس
		+13	12-10	9-7	6-1	0	
Females							إناث
Legislators, Senior Officials & Managers	2.6	4.7	2.5	0.3	0.1	-	المشرعون وموظفو الإدارة العليا
Professionals, Technicians, Associates and Clerks	45.0	89.3	22.4	2.5	0.7	-	الفنيون والمتخصصون والمساعدون والكتبة
Service, Shop & Market Workers	9.3	2.3	18.7	15.2	13.0	11.7	عمال الخدمات والباعة في الأسواق
Skilled Agricultural & Fishery Workers	31.9	2.4	37.2	55.2	66.3	79.9	العمال المهرة في الزراعة والصيد
Craft and Related Trade Workers	3.9	0.5	6.8	10.0	5.8	3.3	العاملون في الحرف وما إليها من المهن
Plant & Machine Operators & Assemblers	2.8	0.3	6.3	6.3	4.0	1.2	مشغلو الآلات ومجمعوها
Elementary Occupations	4.5	0.5	6.1	10.5	10.1	3.9	المهن الأولية
Total	100	100	100	100	100	100	المجموع

جدول 31: التوزيع النسبي للعاملين من الأراضي الفلسطينية حسب المنطقة والمهنة وعدد السنوات الدراسية 2005

Table 31: Percentage Distribution of Employed Persons From the Palestinian Territory by Region, Occupation and Years of Schooling 2005

Occupation and Region	المجموع Total	Years of Schooling عدد السنوات الدراسية					المهنة والمنطقة
		+13	12-10	9-7	6-1	0	
Palestinian Territory							الأراضي الفلسطينية
Legislators, Senior Officials & Managers	3.5	7.1	2.9	2.0	1.4	0.7	المشروعون وموظفو الإدارة العليا
Professionals, Technicians, Associates and Clerks	23.0	67.9	10.6	3.6	2.3	0.5	الفنيون والمتخصصون والمساعدون والكتبة
Service, Shop & Market Workers	18.9	11.8	25.0	20.0	17.7	15.8	عمال الخدمات والباعة في الأسواق
Skilled Agricultural & Fishery Workers	12.4	2.8	10.5	13.6	22.9	64.6	العمال المهرة في الزراعة والصيد
Craft and Related Trade Workers	17.5	4.5	21.4	25.6	21.9	6.0	العاملون في الحرف وما إليها من المهن
Plant & Machine Operators & Assemblers	9.2	2.7	13.2	12.2	9.2	1.8	مشغلو الآلات ومجمعوها
Elementary Occupations	15.5	3.2	16.4	23.0	24.6	10.6	المهن الأولية
Total	100	100	100	100	100	100	المجموع
West Bank							الضفة الغربية
Legislators, Senior Officials & Managers	4.1	8.5	3.4	2.4	1.9	0.8	المشروعون وموظفو الإدارة العليا
Professionals, Technicians, Associates and Clerks	20.2	64.6	9.4	2.8	2.0	0.5	الفنيون والمتخصصون والمساعدون والكتبة
Service, Shop & Market Workers	16.4	11.6	21.0	16.4	15.1	13.5	عمال الخدمات والباعة في الأسواق
Skilled Agricultural & Fishery Workers	13.9	3.4	10.7	14.7	27.2	68.2	العمال المهرة في الزراعة والصيد
Craft and Related Trade Workers	18.9	5.3	23.4	26.6	21.3	6.5	العاملون في الحرف وما إليها من المهن
Plant & Machine Operators & Assemblers	10.5	3.3	14.9	13.6	9.3	1.7	مشغلو الآلات ومجمعوها
Elementary Occupations	16.0	3.3	17.2	23.5	23.2	8.8	المهن الأولية
Total	100	100	100	100	100	100	المجموع
Gaza Strip							قطاع غزة
Legislators, Senior Officials & Managers	2.0	4.3	1.4	0.7	0.2	-	المشروعون وموظفو الإدارة العليا
Professionals, Technicians, Associates and Clerks	29.9	74.2	14.0	5.9	3.0	0.5	الفنيون والمتخصصون والمساعدون والكتبة
Service, Shop & Market Workers	25.1	12.4	36.4	30.4	23.9	25.1	عمال الخدمات والباعة في الأسواق
Skilled Agricultural & Fishery Workers	8.4	1.6	10.0	10.3	13.0	49.8	العمال المهرة في الزراعة والصيد
Craft and Related Trade Workers	14.0	3.1	15.5	22.6	23.3	3.8	العاملون في الحرف وما إليها من المهن
Plant & Machine Operators & Assemblers	6.2	1.7	8.3	8.2	9.2	2.2	مشغلو الآلات ومجمعوها
Elementary Occupations	14.4	2.7	14.4	21.9	27.4	18.6	المهن الأولية
Total	100	100	100	100	100	100	المجموع

جدول 32: التوزيع النسبي للعاملين من الضفة الغربية حسب الجنس والمهنة وعدد السنوات الدراسية 2005

Table 32: Percentage Distribution of Employed Persons From the West Bank by Sex, Occupation and Years of Schooling 2005

Occupation and Sex	المجموع Total	عدد السنوات الدراسية Years of Schooling					المهنة والجنس
		+13	12-10	9-7	6-1	0	
Both Sexes							كلا الجنسين
Legislators, Senior Officials & Managers	4.1	8.5	3.4	2.4	1.9	0.8	المشروع وموظفو الإدارة العليا
Professionals, Technicians, Associates and Clerks	20.2	64.6	9.4	2.8	2.0	0.5	الفنيون والمتخصصون والمساعدون والكتبة
Service, Shop & Market Workers	16.4	11.6	21.0	16.4	15.1	13.5	عمال الخدمات والباعة في الأسواق
Skilled Agricultural & Fishery Workers	13.9	3.4	10.7	14.7	27.2	68.2	العمال المهرة في الزراعة والصيد
Craft and Related Trade Workers	18.9	5.3	23.4	26.6	21.3	6.5	العاملون في الحرف وما إليها من المهن
Plant & Machine Operators & Assemblers	10.5	3.3	14.9	13.6	9.3	1.7	مشغلو الآلات ومجموعها
Elementary Occupations	16.0	3.3	17.2	23.5	23.2	8.8	المهن الأولية
Total	100	100	100	100	100	100	المجموع
Males							ذكور
Legislators, Senior Officials & Managers	4.5	9.9	3.6	2.7	2.4	2.4	المشروع وموظفو الإدارة العليا
Professionals, Technicians, Associates and Clerks	15.6	54.6	7.8	3.0	2.3	1.3	الفنيون والمتخصصون والمساعدون والكتبة
Service, Shop & Market Workers	17.8	15.6	21.1	16.5	15.7	16.8	عمال الخدمات والباعة في الأسواق
Skilled Agricultural & Fishery Workers	9.4	3.6	7.9	9.8	17.4	48.6	العمال المهرة في الزراعة والصيد
Craft and Related Trade Workers	22.2	7.3	25.4	28.7	25.1	11.6	العاملون في الحرف وما إليها من المهن
Plant & Machine Operators & Assemblers	12.1	4.6	15.8	14.4	10.5	2.2	مشغلو الآلات ومجموعها
Elementary Occupations	18.4	4.4	18.4	24.9	26.6	17.1	المهن الأولية
Total	100	100	100	100	100	100	المجموع
Females							إناث
Legislators, Senior Officials & Managers	2.6	5.4	1.7	0.4	0.1	-	المشروع وموظفو الإدارة العليا
Professionals, Technicians, Associates and Clerks	40.2	87.3	22.8	1.9	0.6	-	الفنيون والمتخصصون والمساعدون والكتبة
Service, Shop & Market Workers	10.3	2.5	20.1	16.0	13.0	11.8	عمال الخدمات والباعة في الأسواق
Skilled Agricultural & Fishery Workers	33.8	3.1	34.3	53.3	66.1	78.7	العمال المهرة في الزراعة والصيد
Craft and Related Trade Workers	4.6	0.7	7.1	10.6	6.4	3.8	العاملون في الحرف وما إليها من المهن
Plant & Machine Operators & Assemblers	3.5	0.4	7.4	7.1	4.5	1.4	مشغلو الآلات ومجموعها
Elementary Occupations	5.0	0.6	6.6	10.7	9.3	4.3	المهن الأولية
Total	100	100	100	100	100	100	المجموع

جدول 33: التوزيع النسبي للعاملين من قطاع غزة حسب الجنس والمهنة وعدد السنوات الدراسية 2005

Table 33: Percentage Distribution of Employed Persons From Gaza Strip by Sex, Occupation and Years of Schooling 2005

Occupation and Sex	المجموع Total	Years of Schooling عدد السنوات الدراسية					المهنة والجنس
		+13	12-10	9-7	6-1	0	
Both Sexes							كلا الجنسين
Legislators, Senior Officials & Managers	2.0	4.3	1.4	0.7	0.2	-	المشروع وموظفو الإدارة العليا
Professionals, Technicians, Associates and Clerks	29.9	74.2	14.0	5.9	3.0	0.5	الفنيون والمتخصصون والمساعدون والكتبة
Service, Shop & Market Workers	25.1	12.4	36.4	30.4	23.9	25.1	عمال الخدمات والباعة في الأسواق
Skilled Agricultural & Fishery Workers	8.4	1.6	10.0	10.3	13.0	49.8	العمال المهرة في الزراعة والصيد
Craft and Related Trade Workers	14.0	3.1	15.5	22.6	23.3	3.8	العاملون في الحرف وما إليها من المهن
Plant & Machine Operators & Assemblers	6.2	1.7	8.3	8.2	9.2	2.2	مشغلو الآلات ومجمعوها
Elementary Occupations	14.4	2.7	14.4	21.9	27.4	18.6	المهن الأولية
Total	100	100	100	100	100	100	المجموع
Males							ذكور
Legislators, Senior Officials & Managers	1.9	4.7	1.1	0.7	0.2	-	المشروع وموظفو الإدارة العليا
Professionals, Technicians, Associates and Clerks	25.5	68.3	13.7	5.9	3.0	0.8	الفنيون والمتخصصون والمساعدون والكتبة
Service, Shop & Market Workers	27.7	15.5	37.9	31.4	24.5	34.9	عمال الخدمات والباعة في الأسواق
Skilled Agricultural & Fishery Workers	6.4	1.8	7.5	7.6	9.7	22.8	العمال المهرة في الزراعة والصيد
Craft and Related Trade Workers	15.7	4.0	16.1	23.3	24.6	6.5	العاملون في الحرف وما إليها من المهن
Plant & Machine Operators & Assemblers	6.9	2.2	8.8	8.6	9.7	3.7	مشغلو الآلات ومجمعوها
Elementary Occupations	15.9	3.5	14.9	22.5	28.3	31.3	المهن الأولية
Total	100	100	100	100	100	100	المجموع
Females							إناث
Legislators, Senior Officials & Managers	2.8	2.8	7.1	-	-	-	المشروع وموظفو الإدارة العليا
Professionals, Technicians, Associates and Clerks	64.3	94.7	20.5	7.2	2.3	-	الفنيون والمتخصصون والمساعدون والكتبة
Service, Shop & Market Workers	5.1	1.8	10.9	9.4	13.0	11.2	عمال الخدمات والباعة في الأسواق
Skilled Agricultural & Fishery Workers	24.2	0.7	53.3	69.2	68.4	87.5	العمال المهرة في الزراعة والصيد
Craft and Related Trade Workers	1.3	-	5.4	5.5	1.3	-	العاملون في الحرف وما إليها من المهن
Plant & Machine Operators & Assemblers	-	-	-	-	-	-	مشغلو الآلات ومجمعوها
Elementary Occupations	2.3	-	2.8	8.7	15.0	1.3	المهن الأولية
Total	100	100	100	100	100	100	المجموع

جدول 34: التوزيع النسبي للعاملين من الأراضي الفلسطينية حسب المحافظة/المنطقة (مكان الإقامة) وعدد السنوات الدراسية 2005

Table 34: Percentage Distribution of Employed Persons From the Palestinian Territory by Governorate/District (Place of Residence) and Years of Schooling 2005

Governorate/ Place of Residence	المجموع Total	Years of Schooling					عدد السنوات الدراسية	المحافظة/ مكان الإقامة
		+13	12-10	9-7	6-1	0		
West Bank								الضفة الغربية
Jenin	100	21.3	35.1	27.7	12.3	3.6		جنين
Tubas	100	25.2	26.0	27.2	16.1	5.5		طوباس
Tulkarm	100	30.1	30.6	25.0	12.5	1.8		طولكرم
Nablus	100	26.0	31.5	25.1	15.0	2.4		نابلس
Qalqilya	100	22.7	34.2	22.1	16.3	4.7		قلقيلية
Salfit	100	32.2	32.0	18.4	14.3	3.1		سلفيت
Ramallah & Al-Bireh	100	29.6	31.8	23.8	13.5	1.3		رام الله والبيرة
Jericho & AL Aghwar	100	16.0	28.5	30.6	21.9	3.0		أريحا والأغوار
Jerusalem	100	24.4	34.4	30.8	10.0	0.4		القدس
Bethlehem	100	22.9	34.7	19.9	19.7	2.8		بيت لحم
Hebron	100	23.5	27.9	25.4	18.0	5.2		الخليل
Total	100	25.1	31.8	25.7	14.6	2.8		المجموع
Gaza Strip								قطاع غزة
North Gaza	100	31.7	27.0	23.0	16.4	1.9		شمال غزة
Gaza	100	31.6	25.8	23.5	18.0	1.1		غزة
Dier Al-Balah	100	44.1	24.1	20.5	10.2	1.1		دير البلح
Khanyunis	100	29.7	31.1	21.4	15.1	2.7		خانيونس
Rafah	100	27.9	35.2	21.2	13.1	2.6		رفح
Total	100	32.7	27.8	22.3	15.5	1.7		المجموع

جدول 35: التوزيع النسبي للعاملين من الأراضي الفلسطينية حسب المحافظة/المنطقة (مكان الإقامة) والحالة العملية 2005

Table 35: Percentage Distribution of Employed Persons From the Palestinian Territory by Governorate/District (Place of Residence) and Employment Status 2005

Governorate/ Place of Residence	المجموع Total	الحالة العملية Employment Status				المحافظة/ مكان الإقامة
		عضو أسرة بدون أجر Unpaid Family Member	مستخدم بأجر Wage Employee	يعمل لحسابه Self Employed	صاحب عمل Employer	
West Bank						الضفة الغربية
Jenin	100	18.2	44.3	32.8	4.7	جنين
Tubas	100	15.9	52.2	27.5	4.4	طوباس
Tulkarm	100	9.7	51.5	34.8	4.0	طولكرم
Nablus	100	10.4	54.9	30.4	4.3	نابلس
Qalqilya	100	18.7	43.5	36.0	1.8	قلقيلية
Salfit	100	16.5	54.3	27.7	1.5	سلفيت
Ramallah & Al-Bireh	100	6.8	62.8	22.2	8.2	رام الله والبيرة
Jericho & AL Aghwar	100	11.6	62.6	13.4	12.4	أريحا والأغوار
Jerusalem	100	2.8	73.9	18.5	4.8	القدس
Bethlehem	100	5.9	51.6	39.4	3.1	بيت لحم
Hebron	100	16.0	52.5	26.0	5.5	الخليل
Total	100	11.0	56.4	27.6	5.0	المجموع
Gaza Strip						قطاع غزة
North Gaza	100	7.2	68.8	21.3	2.7	شمال غزة
Gaza	100	6.5	66.1	23.0	4.4	غزة
Dier Al-Balah	100	7.4	72.9	18.5	1.2	دير البلح
Khanyunis	100	9.5	65.9	24.0	0.6	خانيونس
Rafah	100	11.4	63.0	24.7	0.9	رفح
Total	100	7.9	67.1	22.4	2.6	المجموع

جدول 36: التوزيع النسبي للعاملين من الأراضي الفلسطينية حسب النشاط الاقتصادي والجنس وعدد ساعات العمل الأسبوعية 2005

Table 36: Percentage Distribution of Employed Persons From the Palestinian Territory by Economic Activity, Sex and Weekly Work Hours 2005

Economic Activity and Sex	المجموع Total	ساعات العمل الأسبوعية Weekly Work Hours			النشاط الاقتصادي والجنس
		+35	34-15	14-1	
Both Sexes					كلا الجنسين
Agriculture, Hunting & Fishing	14.9	10.2	29.2	63.1	الزراعة والصيد والحراجه وصيد الأسماك
Mining, Quarrying & Manufacturing	13.0	13.8	9.8	9.3	التعدين والمحاجر والصناعة التحويلية
Construction	13.0	12.7	15.6	10.6	البناء والتشييد
Commerce, Hotels & Restaurants	19.8	22.5	8.1	7.2	التجارة والمطاعم والفنادق
Transportation, Storage & Communication	5.8	6.6	2.2	2.1	النقل والتخزين والاتصالات
Services & Other Branches	33.5	34.2	35.1	7.7	الخدمات والفروع الأخرى
Total	100	100	100	100	المجموع
Males					ذكور
Agriculture, Hunting & Fishing	11.2	9.2	21.1	38.6	الزراعة والصيد والحراجه وصيد الأسماك
Mining, Quarrying & Manufacturing	13.9	14.1	12.5	12.4	التعدين والمحاجر والصناعة التحويلية
Construction	15.4	14.2	23.7	23.5	البناء والتشييد
Commerce, Hotels & Restaurants	21.9	23.8	9.5	11.1	التجارة والمطاعم والفنادق
Transportation, Storage & Communication	6.8	7.2	3.4	4.6	النقل والتخزين والاتصالات
Services & Other Branches	30.8	31.5	29.8	9.8	الخدمات والفروع الأخرى
Total	100	100	100	100	المجموع
Females					إناث
Agriculture, Hunting & Fishing	35.0	18.3	44.4	83.4	الزراعة والصيد والحراجه وصيد الأسماك
Mining, Quarrying & Manufacturing	8.4	11.0	4.6	6.8	التعدين والمحاجر والصناعة التحويلية
Construction	0.3	0.5	0.1	-	البناء والتشييد
Commerce, Hotels & Restaurants	8.8	11.8	5.4	4.0	التجارة والمطاعم والفنادق
Transportation, Storage & Communication	0.7	1.1	0.1	-	النقل والتخزين والاتصالات
Services & Other Branches	46.8	57.3	45.4	5.8	الخدمات والفروع الأخرى
Total	100	100	100	100	المجموع

جدول 37: التوزيع النسبي للعاملين من الأراضي الفلسطينية حسب المهنة والجنس وعدد ساعات العمل الأسبوعية 2005

Table 37: Percentage Distribution of Employed Persons From the Palestinian Territory by Occupation, Sex and Weekly Work Hours 2005

Occupation and Sex	المجموع Total	ساعات العمل الأسبوعية Weekly Work Hours			المهنة والجنس
		+35	34-15	14-1	
Both Sexes					كلا الجنسين
Legislators, Senior Officials & Managers	3.5	3.9	2.1	0.8	المشرعون وموظفو الإدارة العليا
Professionals, Technicians, Associates and Clerks	21.8	21.4	28.7	5.4	الفنيون والمتخصصون والمساعدون والكتابة
Service, Shop & Market Workers	19.3	22.3	6.4	4.6	عمال الخدمات والباعة في الأسواق
Skilled Agricultural & Fishery Workers	12.7	7.9	27.0	61.0	العمال المهرة في الزراعة والصيد
Craft and Related Trade Workers	17.7	18.5	14.4	12.5	العاملون في الحرف وما إليها من المهن
Plant & Machine Operators & Assemblers	9.2	10.2	5.4	3.8	مشغلو الآلات ومجمعوها
Elementary Occupations	15.8	15.8	16.0	11.9	المهن الأولية
Total	100	100	100	100	المجموع
Males					ذكور
Legislators, Senior Officials & Managers	3.7	3.9	2.2	1.1	المشرعون وموظفو الإدارة العليا
Professionals, Technicians, Associates and Clerks	18.1	17.8	22.2	7.6	الفنيون والمتخصصون والمساعدون والكتابة
Service, Shop & Market Workers	21.1	23.4	6.5	4.5	عمال الخدمات والباعة في الأسواق
Skilled Agricultural & Fishery Workers	8.6	6.8	17.9	33.7	العمال المهرة في الزراعة والصيد
Craft and Related Trade Workers	20.3	20.2	20.4	20.4	العاملون في الحرف وما إليها من المهن
Plant & Machine Operators & Assemblers	10.5	10.9	7.7	8.0	مشغلو الآلات ومجمعوها
Elementary Occupations	17.7	17.0	23.1	24.7	المهن الأولية
Total	100	100	100	100	المجموع
Females					إناث
Legislators, Senior Officials & Managers	2.5	3.3	1.8	0.6	المشرعون وموظفو الإدارة العليا
Professionals, Technicians, Associates and Clerks	41.7	51.1	40.8	3.6	الفنيون والمتخصصون والمساعدون والكتابة
Service, Shop & Market Workers	9.9	13.3	6.1	4.8	عمال الخدمات والباعة في الأسواق
Skilled Agricultural & Fishery Workers	34.4	17.3	44.1	83.6	العمال المهرة في الزراعة والصيد
Craft and Related Trade Workers	4.1	4.2	3.2	6.0	العاملون في الحرف وما إليها من المهن
Plant & Machine Operators & Assemblers	2.8	4.4	1.0	0.4	مشغلو الآلات ومجمعوها
Elementary Occupations	4.6	6.4	3.0	1.0	المهن الأولية
Total	100	100	100	100	المجموع

جدول 38: التوزيع النسبي للعاملين و معدل الأجر اليومي بالشيكال للمستخدمين بأجر في الأراضي الفلسطينية حسب القطاع

والمنطقة 2005-2000

Table 38: Percentage Distribution of Employed Person and Average Daily Wage in NIS for Wage Employees in the Palestinian Territory by Sector and Region 2000-2005

Sector and Region	2005	2004	2003	2002	2001	2000	القطاع والمنطقة
Percentage Distribution of Employed Persons By Sector							التوزيع النسبي للعاملين حسب القطاع:
Palestinian Territory							الأراضي الفلسطينية:
Public Sector	23.0	22.5	20.7	23.6	23.0	19.4	قطاع عام
Private Sector	67.1	68.8	69.6	66.1	63.2	61.0	قطاع خاص
Israel & Settlements	9.9	8.7	9.7	10.3	13.8	19.6	اسرائيل والمستوطنات
Total	100	100	100	100	100	100	المجموع
West Bank							الضفة الغربية:
Public Sector	16.9	16.9	16.5	18.4	16.6	14.5	قطاع عام
Private Sector	69.3	71.5	71.0	68.3	65.4	63.1	قطاع خاص
Israel & Settlements	13.8	11.6	12.5	13.3	18.0	22.4	اسرائيل والمستوطنات
Total	100	100	100	100	100	100	المجموع
Gaza Strip							قطاع غزة:
Public Sector	38.1	37.1	30.5	36.8	41.5	31.3	قطاع عام
Private Sector	61.5	61.8	66.2	60.7	56.6	55.8	قطاع خاص
Israel & Settlements	0.4	1.1	3.3	2.5	1.9	12.9	اسرائيل والمستوطنات
Total	100	100	100	100	100	100	المجموع
Average Daily Wage in NIS for Wage Employees							معدل الأجر اليومي بالشيكال للمستخدمين بأجر حسب القطاع:
Palestinian Territory							الأراضي الفلسطينية:
Public Sector	72.7	67.9	63.8	61.6	61.1	60.0	قطاع عام
Private Sector	66.2	66.4	65.9	68.4	66.9	66.4	قطاع خاص
Israel & Settlements	126.9	126.7	125.1	117.3	107.2	110.4	اسرائيل والمستوطنات
Total	78.1	74.9	74.0	74.0	73.0	77.3	المجموع
West Bank							الضفة الغربية:
Public Sector	75.8	72.4	68.7	66.3	66.3	64.8	قطاع عام
Private Sector	72.5	72.8	75.4	75.0	71.8	73.1	قطاع خاص
Israel & Settlements	126.7	126.8	127.2	118.9	108.8	108.7	اسرائيل والمستوطنات
Total	85.9	82.9	84.1	82.7	80.6	83.2	المجموع
Gaza Strip							قطاع غزة:
Public Sector	69.3	62.9	58.2	56.6	55.5	55.0	قطاع عام
Private Sector	51.7	51.5	47.5	52.0	51.4	49.1	قطاع خاص
Israel & Settlements	-	122.4	106.6	96.7	62.3	117.1	اسرائيل والمستوطنات
Total	62.2	59.1	55.5	56.3	54.2	64.1	المجموع

جدول 39: معدل ساعات العمل الأسبوعية وأيام العمل الشهرية والأجرة اليومية بالشيكول للمستخدمين معلومي الأجر في جميع المناطق
حسب الجنس والنشاط الاقتصادي 2005

Table 39: Average Weekly Work Hours, Monthly Work Days and Daily Wage in NIS for Wage Employees Working in All Regions by Sex and Economic Activity 2005

Economic Activity and Sex	الأجر الوسيط اليومي Median of Daily Wage	معدل الأجرة اليومية Average Daily Wage	معدل أيام العمل الشهرية Average Monthly Days	معدل الساعات الأسبوعية Average Weekly Hours	النشاط الاقتصادي والجنس
Both Sexes					كلا الجنسين
Agriculture, Hunting & Fishing	40.0	50.5	18.4	41.8	الزراعة والصيد والحراجة وصيد الأسماك
Mining, Quarrying & Manufacturing	60.0	74.4	21.9	45.2	التعدين والمحاجر والصناعة التحويلية
Construction	80.0	90.0	17.1	41.2	البناء والتشييد
Commerce, Hotels & Restaurants	69.2	79.6	24.3	49.9	التجارة والمطاعم والفنادق
Transportation, Storage & Communication	63.5	81.7	24.0	47.2	النقل والتخزين والاتصالات
Services & Other Branches	69.2	77.2	25.6	40.3	الخدمات والفروع الأخرى
Total	69.2	78.1	23.4	42.4	المجموع
Males					ذكور
Agriculture, Hunting & Fishing	40.0	50.6	18.3	41.7	الزراعة والصيد والحراجة وصيد الأسماك
Mining, Quarrying & Manufacturing	65.4	78.1	21.8	45.4	التعدين والمحاجر والصناعة التحويلية
Construction	80.0	90.1	17.1	41.2	البناء والتشييد
Commerce, Hotels & Restaurants	70.0	81.6	24.2	50.3	التجارة والمطاعم والفنادق
Transportation, Storage & Communication	61.6	82.5	24.0	47.5	النقل والتخزين والاتصالات
Services & Other Branches	69.2	78.6	25.6	41.5	الخدمات والفروع الأخرى
Total	69.2	79.8	23.1	43.3	المجموع
Females					إناث
Agriculture, Hunting & Fishing	50.0	49.4	19.1	44.0	الزراعة والصيد والحراجة وصيد الأسماك
Mining, Quarrying & Manufacturing	35.0	40.8	22.7	43.7	التعدين والمحاجر والصناعة التحويلية
Construction	-	-	-	-	البناء والتشييد
Commerce, Hotels & Restaurants	42.3	47.8	25.0	44.1	التجارة والمطاعم والفنادق
Transportation, Storage & Communication	-	-	-	-	النقل والتخزين والاتصالات
Services & Other Branches	65.4	72.6	25.3	36.2	الخدمات والفروع الأخرى
Total	61.5	67.9	24.9	37.4	المجموع

جدول 40: معدل ساعات العمل الأسبوعية وأيام العمل الشهرية والأجرة اليومية بالشيكول للمستخدمين معلومي الأجر في الضفة الغربية
حسب الجنس والنشاط الاقتصادي 2005

Table 40: Average Weekly Work Hours, Monthly Work Days and Daily Wage in NIS for Wage Employees Working in the West Bank by Sex and Economic Activity 2005

Economic Activity and Sex	الأجر الوسيط اليومي Median of Daily Wage	معدل الأجرة اليومية Average Daily Wage	معدل أيام العمل الشهرية Average Monthly Days	معدل الساعات الأسبوعية Average Weekly Hours	النشاط الاقتصادي والجنس
Both Sexes					كلا الجنسين
Agriculture, Hunting & Fishing	50.0	50.3	18.9	43.5	الزراعة والصيد والحراة وصيد الأسماك
Mining, Quarrying & Manufacturing	57.7	62.7	22.2	45.4	التعدين والمحاجر والصناعة التحويلية
Construction	70.0	73.5	16.0	39.8	البناء والتشييد
Commerce, Hotels & Restaurants	57.7	63.9	24.6	51.2	التجارة والمطاعم والفنادق
Transportation, Storage & Communication	70.0	87.4	24.2	46.9	النقل والتخزين والاتصالات
Services & Other Branches	69.2	78.9	25.5	40.0	الخدمات والفروع الأخرى
Total	65.4	73.7	23.6	42.5	المجموع
Males					ذكور
Agriculture, Hunting & Fishing	50.0	51.6	19.0	43.5	الزراعة والصيد والحراة وصيد الأسماك
Mining, Quarrying & Manufacturing	60.0	67.4	22.1	45.7	التعدين والمحاجر والصناعة التحويلية
Construction	70.0	73.6	15.9	39.8	البناء والتشييد
Commerce, Hotels & Restaurants	57.7	65.6	24.6	51.9	التجارة والمطاعم والفنادق
Transportation, Storage & Communication	71.1	89.3	24.2	47.3	النقل والتخزين والاتصالات
Services & Other Branches	69.2	80.9	25.6	41.3	الخدمات والفروع الأخرى
Total	65.4	75.3	23.3	43.6	المجموع
Females					إناث
Agriculture, Hunting & Fishing	-	-	-	-	الزراعة والصيد والحراة وصيد الأسماك
Mining, Quarrying & Manufacturing	34.6	37.3	22.7	43.7	التعدين والمحاجر والصناعة التحويلية
Construction	-	-	-	-	البناء والتشييد
Commerce, Hotels & Restaurants	42.3	47.1	24.9	44.4	التجارة والمطاعم والفنادق
Transportation, Storage & Communication	-	-	-	-	النقل والتخزين والاتصالات
Services & Other Branches	67.0	74.3	25.2	37.2	الخدمات والفروع الأخرى
Total	60.0	67.9	24.8	38.5	المجموع

جدول 41: معدل ساعات العمل الأسبوعية وأيام العمل الشهرية والأجرة اليومية بالشيكول للمستخدمين معلومي الأجر في قطاع غزة حسب

الجنس والنشاط الاقتصادي 2005

Table 41: Average Weekly Work Hours, Monthly Work Days and Daily Wage in NIS for Wage Employees Working in Gaza Strip by Sex and Economic Activity 2005

Economic Activity and Sex	الأجر الوسيط اليومي Median of Daily Wage	معدل الأجرة اليومية Average Daily Wage	معدل أيام العمل الشهرية Average Monthly Days	معدل الساعات الأسبوعية Average Weekly Hours	النشاط الاقتصادي والجنس
Both Sexes					كلا الجنسين
Agriculture, Hunting & Fishing	35.0	32.7	17.5	39.5	الزراعة والصيد والحراة وصيد الأسماك
Mining, Quarrying & Manufacturing	40.0	41.8	19.6	43.1	التعدين والمحاجر والصناعة التحويلية
Construction	40.0	43.6	17.7	41.3	البناء والتشييد
Commerce, Hotels & Restaurants	30.8	36.0	23.5	48.5	التجارة والمطاعم والفنادق
Transportation, Storage & Communication	40.0	46.8	23.4	47.7	النقل والتخزين والاتصالات
Services & Other Branches	65.4	70.8	25.8	40.4	الخدمات والفروع الأخرى
Total	57.7	61.9	24.0	41.2	المجموع
Males					ذكور
Agriculture, Hunting & Fishing	35.0	32.7	17.5	39.5	الزراعة والصيد والحراة وصيد الأسماك
Mining, Quarrying & Manufacturing	40.0	41.8	19.6	43.1	التعدين والمحاجر والصناعة التحويلية
Construction	40.0	43.5	17.7	41.3	البناء والتشييد
Commerce, Hotels & Restaurants	30.8	35.0	23.4	48.9	التجارة والمطاعم والفنادق
Transportation, Storage & Communication	40.0	45.8	23.4	47.8	النقل والتخزين والاتصالات
Services & Other Branches	65.4	71.6	25.8	41.5	الخدمات والفروع الأخرى
Total	55.0	61.5	23.9	42.1	المجموع
Females					إناث
Agriculture, Hunting & Fishing	-	-	-	-	الزراعة والصيد والحراة وصيد الأسماك
Mining, Quarrying & Manufacturing	-	-	-	-	التعدين والمحاجر والصناعة التحويلية
Construction	-	-	-	-	البناء والتشييد
Commerce, Hotels & Restaurants	-	-	-	-	التجارة والمطاعم والفنادق
Transportation, Storage & Communication	-	-	-	-	النقل والتخزين والاتصالات
Services & Other Branches	65.4	65.7	25.6	33.4	الخدمات والفروع الأخرى
Total	65.4	65.6	25.6	33.7	المجموع

جدول 42: معدل ساعات العمل الأسبوعية وأيام العمل الشهرية والأجرة اليومية بالشيكول للمستخدمين معلومي الأجر في إسرائيل

والمستوطنات حسب الجنس والنشاط الاقتصادي 2005

Table 42: Average Weekly Work Hours, Monthly Work Days and Daily Wage in NIS for Wage Employees Working in Israel and Settlements by Sex and Economic Activity 2005

Economic Activity and Sex	الأجر الوسيط اليومي Median of Daily Wage	معدل الأجرة اليومية Average Daily Wage	معدل أيام العمل الشهرية Average Monthly Days	معدل الساعات الأسبوعية Average Weekly Hours	النشاط الاقتصادي والجنس
Both Sexes					كلا الجنسين
Agriculture, Hunting & Fishing	70.0	78.9	19.3	44.0	الزراعة والصيد والحراجة وصيد الأسماك
Mining, Quarrying & Manufacturing	134.6	127.8	22.8	46.1	التعدين والمحاجر والصناعة التحويلية
Construction	130.0	129.7	18.0	42.5	البناء والتشييد
Commerce, Hotels & Restaurants	134.6	129.0	24.0	48.1	التجارة والمطاعم والفنادق
Transportation, Storage & Communication	-	-	-	-	النقل والتخزين والاتصالات
Services & Other Branches	134.6	138.3	23.8	43.5	الخدمات والفروع الأخرى
Total	134.6	126.9	21.2	44.8	المجموع
Males					ذكور
Agriculture, Hunting & Fishing	70.0	80.8	19.3	44.0	الزراعة والصيد والحراجة وصيد الأسماك
Mining, Quarrying & Manufacturing	134.6	129.1	22.9	46.2	التعدين والمحاجر والصناعة التحويلية
Construction	130.0	129.7	18.0	42.5	البناء والتشييد
Commerce, Hotels & Restaurants	134.6	129.0	24.0	48.1	التجارة والمطاعم والفنادق
Transportation, Storage & Communication	-	-	-	-	النقل والتخزين والاتصالات
Services & Other Branches	134.6	140.0	23.9	44.3	الخدمات والفروع الأخرى
Total	134.6	127.7	21.2	44.9	المجموع
Females					إناث
Agriculture, Hunting & Fishing	50.0	59.8	19.7	44.1	الزراعة والصيد والحراجة وصيد الأسماك
Mining, Quarrying & Manufacturing	-	-	-	-	التعدين والمحاجر والصناعة التحويلية
Construction	-	-	-	-	البناء والتشييد
Commerce, Hotels & Restaurants	-	-	-	-	التجارة والمطاعم والفنادق
Transportation, Storage & Communication	-	-	-	-	النقل والتخزين والاتصالات
Services & Other Branches	-	-	-	-	الخدمات والفروع الأخرى
Total	80.0	93.4	21.3	40.2	المجموع

جدول 43: معدل ساعات العمل الأسبوعية وأيام العمل الشهرية والأجرة اليومية بالشيكال للمستخدمين معلومي الأجر من الأراضي

الفلسطينية حسب مكان العمل والسنوات 1995-2005

Table 43: Average Weekly Work Hours, Monthly Work Days and Daily Wage in NIS for Wage Employees From the Palestinian Territory by Place of Work and Years 1995-2005

Place of Work and Years	الأجر الوسيط اليومي Median of Daily Wage	معدل الأجرة اليومية Average Daily Wage	معدل أيام العمل الشهرية Average Monthly Days	معدل الساعات الأسبوعية Average Weekly Hours	مكان العمل والسنوات
1995					1995
West Bank	42.3	56.5	22.0	43.0	الضفة الغربية
Gaza Strip	34.6	44.5	21.7	43.2	قطاع غزة
Israel and Settlements	70.0	81.5	18.3	38.9	إسرائيل والمستوطنات
Total	46.3	60.1	21.0	42.1	المجموع
1996					1996
West Bank	44.7	48.6	22.6	43.5	الضفة الغربية
Gaza Strip	34.6	42.2	23.5	44.0	قطاع غزة
Israel and Settlements	80.0	86.0	18.5	42.9	إسرائيل والمستوطنات
Total	46.2	54.3	22.0	43.5	المجموع
1997					1997
West Bank	46.3	51.7	23.0	43.0	الضفة الغربية
Gaza Strip	38.5	43.6	24.0	43.0	قطاع غزة
Israel and Settlements	90.0	91.5	19.0	44.0	إسرائيل والمستوطنات
Total	50.0	59.3	22.0	44.0	المجموع
1998					1998
West Bank	50.0	57.6	23.0	45.0	الضفة الغربية
Gaza Strip	40.0	47.5	24.0	43.0	قطاع غزة
Israel and Settlements	100.0	100.0	20.0	46.0	إسرائيل والمستوطنات
Total	57.7	68.5	23.0	45.0	المجموع
1999					1999
West Bank	60.0	66.2	23.5	44.6	الضفة الغربية
Gaza Strip	46.2	51.4	24.0	43.2	قطاع غزة
Israel and Settlements	100.0	105.8	20.3	44.4	إسرائيل والمستوطنات
Total	69.2	75.5	22.6	44.2	المجموع

جدول 43 (تابع): معدل ساعات العمل الأسبوعية وأيام العمل الشهرية والأجرة اليومية بالشيكل للمستخدمين معلومي الأجر من الأراضي

الفلسطينية حسب مكان العمل والسنوات 1995-2005

Table 43 (Cont.): Average Weekly Work Hours, Monthly Work Days and Daily Wage in NIS for Wage Employees From the Palestinian Territory by Place of Work and Years 1995-2005

Place of Work and Years	الأجر الوسيط اليومي Median of Daily Wage	معدل الأجرة اليومية Average Daily Wage	معدل أيام العمل الشهرية Average Monthly Days	معدل الساعات الأسبوعية Average Weekly Hours	مكان العمل والسنوات
2000					2000
West Bank	61.5	69.5	24.4	43.6	الضفة الغربية
Gaza Strip	50.0	53.3	24.5	41.7	قطاع غزة
Israel and Settlements	100.0	110.4	20.2	43.6	إسرائيل والمستوطنات
Total	69.2	77.3	23.2	43.1	المجموع
2001					2001
West Bank	60.0	69.3	23.6	43.2	الضفة الغربية
Gaza Strip	50.0	54.4	24.6	40.1	قطاع غزة
Israel and Settlements	100.0	107.2	20.0	42.6	إسرائيل والمستوطنات
Total	61.5	73.0	23.1	42.2	المجموع
2002					2002
West Bank	60.0	71.4	22.8	40.9	الضفة الغربية
Gaza Strip	50.0	54.9	24.1	40.0	قطاع غزة
Israel and Settlements	115.4	117.3	21.5	43.9	إسرائيل والمستوطنات
Total	60.0	74.0	23.0	41.1	المجموع
2003					2003
West Bank	60.0	72.7	23.7	42.3	الضفة الغربية
Gaza Strip	50.0	53.2	22.6	40.6	قطاع غزة
Israel and Settlements	134.6	125.1	21.8	44.9	إسرائيل والمستوطنات
Total	60.0	74.0	23.0	42.1	المجموع
2004					2004
West Bank	61.5	72.6	24.0	43.0	الضفة الغربية
Gaza Strip	52.5	58.2	23.2	41.6	قطاع غزة
Israel and Settlements	134.6	126.7	22.0	46.3	إسرائيل والمستوطنات
Total	62.2	74.9	23.5	43.0	المجموع
2005					2005
West Bank	65.4	73.7	23.6	42.5	الضفة الغربية
Gaza Strip	57.7	61.9	24.0	41.2	قطاع غزة
Israel and Settlements	-	-	-	-	إسرائيل والمستوطنات
Total	69.2	78.1	23.4	42.4	المجموع

جدول 44: التوزيع النسبي للعاملين من الأراضي الفلسطينية الغائبين عن أعمالهم حسب سبب الغياب والجنس والمنطقة 2005

Table 44: Percentage Distribution of Employed Persons From the Palestinian Territory Not at Work by Reason of Absence, Sex and Region 2005

Reason and Sex	الأراضي الفلسطينية Palestinian Territory	قطاع غزة Gaza Strip	الضفة الغربية West Bank	السبب والجنس
Both Sexes				كلا الجنسين
Illness	6.2	3.6	7.0	المرض
Vacation	63.4	91.9	53.9	إجازة/ عطلة
Closure/ paid	1.4	-	1.8	إغلاق/ مدفوع الأجر
Temporary Stoppage	19.1	3.3	24.3	توقف مؤقت
Other	9.9	1.2	13.0	أخرى
Total	100	100	100	المجموع
Males				ذكور
Illness	9.5	6.7	10.3	المرض
Vacation	44.6	84.9	33.2	إجازة/ عطلة
Closure/ paid	2.1	-	2.7	إغلاق/ مدفوع الأجر
Temporary Stoppage	27.6	6.1	33.7	توقف مؤقت
Other	16.2	2.3	20.1	أخرى
Total	100	100	100	المجموع
Females				إناث
Illness	0.9	-	1.3	المرض
Vacation	92.9	100.0	89.9	إجازة/ عطلة
Closure/ paid	0.1	-	0.2	إغلاق/ مدفوع الأجر
Temporary Stoppage	5.8	-	8.2	توقف مؤقت
Other	0.3	-	0.4	أخرى
Total	100	100	100	المجموع

جدول 45: التوزيع النسبي للعاملين بصورة محدودة من الأراضي الفلسطينية حسب نوع العمالة المحدودة وعدد السنوات الدراسية

والجنس 2005

Table 45: Percentage Distribution of Underemployed Persons From the Palestinian Territory by Type of Underemployment, Years of Schooling and Sex 2005

Years of Schooling and Sex	المجموع Total	Type of Underemployment نوع العمالة المحدودة		عدد السنوات الدراسية والجنس
		غير ظاهرة Invisible	ظاهرة Visible	
Both Sexes				كلا الجنسين
0	100	37.6	62.4	0
1-6	100	32.9	67.1	6-1
7-9	100	40.0	60.0	9-7
10-12	100	45.3	54.7	12-10
13+	100	65.9	34.1	+13
Total	100	44.0	56.0	المجموع
Males				ذكور
0	100	32.4	67.6	0
1-6	100	33.0	67.0	6-1
7-9	100	40.3	59.7	9-7
10-12	100	46.0	54.0	12-10
13+	100	67.8	32.2	+13
Total	100	44.1	55.9	المجموع
Females				إناث
0	100	67.1	32.9	0
1-6	100	30.7	69.3	6-1
7-9	100	30.6	69.4	9-7
10-12	100	27.1	72.9	12-10
13+	100	56.0	44.0	+13
Total	100	41.4	58.6	المجموع

جدول 46: التوزيع النسبي للعاملين بصورة محدودة من الأراضي الفلسطينية حسب نوع العمالة المحدودة والحالة العملية والجنس 2005
Table 46: Percentage Distribution of Underemployed Persons From the Palestinian Territory by Type of Underemployment, Employment Status and Sex: 2005

Employment Status and Sex	المجموع Total	نوع العمالة المحدودة Type of Underemployment		الحالة العملية والجنس
		غير ظاهرة Invisible	ظاهرة Visible	
Both Sexes				كلا الجنسين
Employer	100	39.8	60.2	صاحب عمل
Self Employed	100	52.6	47.4	يعمل لحسابه
Wage Employee	100	37.8	62.2	مستخدم بأجر
Unpaid Family Member	100	44.2	55.8	عضو أسرة بدون أجر
Total	100	44.0	56.0	المجموع
Males				ذكور
Employer	100	39.8	60.2	صاحب عمل
Self Employed	100	53.2	46.8	يعمل لحسابه
Wage Employee	100	37.0	63.0	مستخدم بأجر
Unpaid Family Member	100	46.7	53.3	عضو أسرة بدون أجر
Total	100	44.1	55.9	المجموع
Females				إناث
Employer	-	-	-	صاحب عمل
Self Employed	100	30.6	69.4	يعمل لحسابه
Wage Employee	100	49.5	50.5	مستخدم بأجر
Unpaid Family Member	100	11.7	88.3	عضو أسرة بدون أجر
Total	100	41.4	58.6	المجموع

جدول 47: التوزيع النسبي للعاملين بصورة محدودة من الأراضي الفلسطينية حسب النشاط الاقتصادي ونوع العمالة المحدودة 2005
Table 47: Percentage Distribution of Underemployed Persons From the Palestinian Territory by Economic Activity and Type of Underemployment 2005

Economic Activity	المجموع Total	نوع العمالة المحدودة Type of Underemployment		النشاط الاقتصادي
		غير ظاهرة Invisible	ظاهرة Visible	
Agriculture, Hunting & Fishing	100	37.2	62.8	الزراعة والصيد والحراجه وصيد الأسماك
Mining, Quarrying & Manufacturing	100	40.4	59.6	التعدين والمحاجر والصناعة التحويلية
Construction	100	21.8	78.2	البناء والتشييد
Commerce, Hotels & Restaurants	100	74.2	25.8	التجارة والمطاعم والفنادق
Transportation, Storage & Communication	100	63.8	36.2	النقل والتخزين والاتصالات
Services & Other Branches	100	56.9	43.1	الخدمات والفروع الأخرى
Total	100	44.0	56.0	المجموع

جدول 48: التوزيع النسبي للعاملين بصورة محدودة من الأراضي الفلسطينية حسب المهنة ونوع العمالة المحدودة 2005
Table 48: Percentage Distribution of Underemployed Persons From the Palestinian Territory by Occupation and Type of Underemployment 2005

Occupation	المجموع Total	نوع العمالة المحدودة Type of Underemployment		المهنة
		غير ظاهرة Invisible	ظاهرة Visible	
Legislators, Senior Officials & Managers	100	70.7	29.3	المشرعون وموظفو الإدارة العليا
Professionals, Technicians, Associates and Clerks	100	58.7	41.3	الفنيون والمتخصصون والمساعدون والكتبة
Service, Shop & Market Workers	100	82.5	17.5	عمال الخدمات والباعة في الأسواق
Skilled Agricultural & Fishery Workers	100	38.9	61.1	العمال المهرة في الزراعة والصيد
Craft and Related Trade Workers	100	31.1	68.9	العاملون في الحرف وما إليها من المهن
Plant & Machine Operators & Assemblers	100	52.0	48.0	مشغلو الآلات ومجمعوها
Elementary Occupations	100	34.2	65.8	المهن الأولية
Total	100	44.0	56.0	المجموع

جدول 49: التوزيع النسبي للعاطلين عن العمل في الأراضي الفلسطينية حسب عدد السنوات الدراسية والجنس 2005

Table 49: Percentage Distribution of Unemployed Persons in the Palestinian Territory by Years of Schooling and Sex 2005

Years of Schooling	المجموع Total	الجنس Sex		عدد السنوات الدراسية
		إناث Females	ذكور Males	
0	0.7	0.5	0.7	0
1-6	17.2	4.2	19.6	6-1
7-9	26.7	6.4	30.4	9-7
10-12	30.7	12.3	34.1	12-10
13+	24.7	76.6	15.2	+13
Total	100	100	100	المجموع

جدول 50: التوزيع النسبي للعاطلين عن العمل في الأراضي الفلسطينية حسب العمر والجنس 2005

Table 50: Percentage Distribution of Unemployed Persons in the Palestinian Territory by Age and Sex 2005

Age	المجموع Total	الجنس Sex		العمر
		إناث Females	ذكور Males	
24-15	34.9	39.6	34.1	24-15
34-25	32.1	42.8	30.1	34-25
44-35	19.5	14.7	20.4	44-35
54-45	10.5	2.4	12.0	54-45
55+	3.0	0.5	3.4	+55
Total	100	100	100	المجموع

جدول 51: التوزيع النسبي للأفراد خارج القوى العاملة في الأراضي الفلسطينية حسب المحافظة/المنطقة (مكان الإقامة)

وسبب البقاء خارج القوى العاملة 2005

Table 51: Percentage Distribution of Persons Outside Labour Force in the Palestinian Territory by Governorate/District (Place of Residence) and Reason 2005

Governorate /Place of Residence	المجموع Total	السبب Reason				المحافظة / مكان الإقامة
		أخرى Other	الدراسة Study	أعمال المنزل Housekeeping	كبر السن/ المرض Old/ Ill	
West Bank						الضفة الغربية
Jenin	100	6.0	32.3	46.2	15.5	جنين
Tubas	100	5.7	36.2	41.8	16.3	طوباس
Tulkarm	100	5.9	35.6	47.1	11.4	طولكرم
Nablus	100	6.5	32.7	50.9	9.9	نابلس
Qalqilya	100	5.5	36.0	45.8	12.7	قلقيلية
Salfit	100	5.2	40.2	42.1	12.5	سلفيت
Ramallah & Al-Bireh	100	7.1	30.9	48.2	13.8	رام الله والبيرة
Jericho & AL Aghwar	100	2.3	27.7	51.8	18.2	أريحا والأغوار
Jerusalem	100	5.7	25.8	55.2	13.3	القدس
Bethlehem	100	5.5	32.4	52.5	9.6	بيت لحم
Hebron	100	5.1	34.7	50.3	9.9	الخليل
Total	100	5.8	32.0	50.1	12.1	المجموع
Gaza Strip						قطاع غزة
North Gaza	100	3.5	37.4	48.3	10.8	شمال غزة
Gaza	100	4.0	34.1	49.5	12.4	غزة
Dier Al-Balah	100	5.1	36.2	46.0	12.7	دير البلح
Khanyunis	100	5.3	37.2	47.1	10.4	خانيونس
Rafah	100	4.5	39.0	46.6	9.9	رفح
Total	100	4.3	36.2	48.0	11.5	المجموع

جدول 52: التوزيع النسبي للأفراد خارج القوى العاملة في الأراضي الفلسطينية حسب سبب البقاء خارج القوى العاملة و الجنس وعدد السنوات الدراسية 2005

Table 52: Percentage Distribution of Persons Outside Labour Force in the Palestinian Territory by Reason, Sex and Years of Schooling 2005

Reason and Sex	المجموع Total	عدد السنوات الدراسية Years of Schooling					السبب والجنس
		+13	12-10	9-7	6-1	0	
Both Sexes							كلا الجنسين
Old/ Ill	11.9	4.7	3.3	6.7	24.4	47.8	كبر السن/ المرض
Housekeeping	49.3	23.6	48.4	56.2	70.2	44.5	أعمال المنزل
Study	33.5	60.1	44.7	33.4	1.1	-	الدراسة
Other	5.3	11.6	3.6	3.7	4.3	7.7	أخرى
Total	100	100	100	100	100	100	المجموع
Males							ذكور
Old/ Ill	26.9	9.1	11.0	23.6	82.1	79.5	كبر السن/ المرض
Housekeeping	0.5	0.3	0.5	0.4	0.6	0.9	أعمال المنزل
Study	56.9	66.2	76.8	62.9	2.6	-	الدراسة
Other	15.7	24.4	11.7	13.1	14.7	19.6	أخرى
Total	100	100	100	100	100	100	المجموع
Females							إناث
Old/ Ill	6.1	1.6	0.4	0.9	5.9	40.3	كبر السن/ المرض
Housekeeping	67.9	39.9	66.5	75.2	92.5	54.9	أعمال المنزل
Study	24.6	55.9	32.6	23.3	0.6	-	الدراسة
Other	1.4	2.6	0.5	0.6	1.0	4.8	أخرى
Total	100	100	100	100	100	100	المجموع

جدول 53: التوزيع النسبي للأفراد خارج القوى العاملة في الضفة الغربية حسب سبب البقاء خارج القوى العاملة و الجنس وعدد السنوات الدراسية 2005

Table 53: Percentage Distribution of Persons Outside Labour Force in the West Bank by Reason, Sex and Years of Schooling 2005

Reason and Sex	المجموع Total	عدد السنوات الدراسية Years of Schooling					السبب والجنس
		+13	12-10	9-7	6-1	0	
Both Sexes							كلا الجنسين
Old/ Ill	12.1	5.7	3.3	7.0	23.8	44.8	كبر السن/ المرض
Housekeeping	50.1	23.0	48.1	56.7	71.1	47.5	أعمال المنزل
Study	32.0	58.8	44.1	32.3	0.9	-	الدراسة
Other	5.8	12.5	4.5	4.0	4.2	7.7	أخرى
Total	100	100	100	100	100	100	المجموع
Males							ذكور
Old/ Ill	28.5	11.5	10.5	24.4	82.5	79.9	كبر السن/ المرض
Housekeeping	0.6	0.2	0.7	0.5	0.4	1.3	أعمال المنزل
Study	53.4	60.9	73.9	60.8	2.2	-	الدراسة
Other	17.5	27.4	14.9	14.3	14.9	18.8	أخرى
Total	100	100	100	100	100	100	المجموع
Females							إناث
Old/ Ill	6.1	1.9	0.6	1.0	5.7	37.0	كبر السن/ المرض
Housekeeping	68.3	38.0	65.7	75.9	92.8	57.8	أعمال المنزل
Study	24.1	57.3	33.0	22.6	0.5	-	الدراسة
Other	1.5	2.8	0.7	0.5	1.0	5.2	أخرى
Total	100	100	100	100	100	100	المجموع

جدول 54: التوزيع النسبي للأفراد خارج القوى العاملة في قطاع غزة حسب سبب البقاء خارج القوى العاملة و الجنس وعدد السنوات الدراسية 2005

Table 54: Percentage Distribution of Persons Outside Labour Force in Gaza Strip by Reason, Sex and Years of Schooling 2005

Reason and Sex	المجموع Total	Years of Schooling عدد السنوات الدراسية					السبب والجنس
		+13	12-10	9-7	6-1	0	
Both Sexes							كلا الجنسين
Old/ Ill	11.5	3.1	3.4	6.2	25.9	53.5	كبر السن/ المرض
Housekeeping	48.0	24.6	48.9	55.3	68.1	39.0	أعمال المنزل
Study	36.2	62.3	45.6	35.3	1.4	-	الدراسة
Other	4.3	10.0	2.1	3.2	4.6	7.5	أخرى
Total	100	100	100	100	100	100	المجموع
Males							ذكور
Old/ Ill	24.4	5.7	11.7	22.2	81.3	78.8	كبر السن/ المرض
Housekeeping	0.3	0.4	0.2	0.2	1.0	0.2	أعمال المنزل
Study	62.6	73.9	81.0	66.4	3.3	-	الدراسة
Other	12.7	20.0	7.1	11.2	14.4	21.0	أخرى
Total	100	100	100	100	100	100	المجموع
Females							إناث
Old/ Ill	6.2	1.1	0.2	0.8	6.3	46.8	كبر السن/ المرض
Housekeeping	67.2	43.2	67.6	74.1	91.8	49.4	أعمال المنزل
Study	25.6	53.4	31.9	24.7	0.8	-	الدراسة
Other	1.0	2.3	0.3	0.4	1.1	3.8	أخرى
Total	100	100	100	100	100	100	المجموع

جدول 55: التوزيع النسبي للأفراد خارج القوى العاملة في الأراضي الفلسطينية حسب سبب البقاء خارج القوى العاملة والجنس والعمر 2005

Table 55: Percentage Distribution of Persons Outside Labour Force in the Palestinian Territory by Reason, Sex and Age 2005

Reason and Sex	المجموع Total	العمر Age					السبب والجنس
		+55	54-45	44-35	34-25	24-15	
Both Sexes							كلا الجنسين
Old/ III	11.9	59.0	14.3	5.6	3.3	1.1	كبر السن/ المرض
Housekeeping	49.3	37.7	82.1	88.2	83.3	22.1	أعمال المنزل
Study	33.5	0.1	0.2	0.9	5.3	71.7	الدراسة
Other	5.3	3.2	3.4	5.3	8.1	5.1	أخرى
Total	100	100	100	100	100	100	المجموع
Males							ذكور
Old/ III	26.9	92.8	79.4	53.0	23.7	2.4	كبر السن/ المرض
Housekeeping	0.5	0.5	1.1	1.0	1.3	0.3	أعمال المنزل
Study	56.9	0.1	0.5	1.0	17.9	86.5	الدراسة
Other	15.7	6.6	19.0	45.0	57.1	10.8	أخرى
Total	100	100	100	100	100	100	المجموع
Females							إناث
Old/ III	6.1	41.0	2.4	0.9	0.5	0.2	كبر السن/ المرض
Housekeeping	67.9	57.4	96.9	96.9	94.6	36.1	أعمال المنزل
Study	24.6	0.0	0.1	0.9	3.5	62.3	الدراسة
Other	1.4	1.6	0.6	1.3	1.4	1.4	أخرى
Total	100	100	100	100	100	100	المجموع

جدول 56: التوزيع النسبي للأفراد خارج القوى العاملة في الضفة الغربية حسب سبب البقاء خارج القوى العاملة والجنس والعمر 2005

Table 56: Percentage Distribution of Persons Outside Labour Force in the West Bank by Reason, Sex and Age 2005

Reason and Sex	المجموع Total	العمر Age					السبب والجنس
		+55	54-45	44-35	34-25	24-15	
Both Sexes							كلا الجنسين
Old/ Ill	12.1	58.2	15.7	4.8	2.5	0.8	كبر السن/ المرض
Housekeeping	50.1	39.3	79.9	87.8	83.3	22.4	أعمال المنزل
Study	32.0	0.1	0.3	1.1	4.8	71.1	الدراسة
Other	5.8	2.4	4.1	6.3	9.4	5.7	أخرى
Total	100	100	100	100	100	100	المجموع
Males							ذكور
Old/ Ill	28.5	95.6	77.3	44.4	17.2	1.9	كبر السن/ المرض
Housekeeping	0.6	0.6	0.9	1.3	1.5	0.3	أعمال المنزل
Study	53.4	0.1	0.5	1.0	12.8	85.3	الدراسة
Other	17.5	3.7	21.3	53.3	68.5	12.5	أخرى
Total	100	100	100	100	100	100	المجموع
Females							إناث
Old/ Ill	6.1	38.2	3.4	0.8	0.5	0.1	كبر السن/ المرض
Housekeeping	68.3	60.0	95.7	96.7	94.2	35.9	أعمال المنزل
Study	24.1	0.1	0.2	1.1	3.7	62.4	الدراسة
Other	1.5	1.7	0.7	1.4	1.6	1.6	أخرى
Total	100	100	100	100	100	100	المجموع

جدول 57: التوزيع النسبي للأفراد خارج القوى العاملة في قطاع غزة حسب سبب البقاء خارج القوى العاملة والجنس والعمر 2005
Table 57: Percentage Distribution of Persons Outside Labour Force in Gaza Strip by Reason, Sex and Age 2005

Reason and Sex	المجموع Total	العمر Age					السبب والجنس
		+55	54-45	44-35	34-25	24-15	
Both Sexes							كلا الجنسين
Old/ Ill	11.5	60.6	11.8	6.9	4.7	1.5	كبر السن/ المرض
Housekeeping	48.0	34.2	86.1	89.1	83.5	21.5	أعمال المنزل
Study	36.2	0.0	0.0	0.5	6.2	72.8	الدراسة
Other	4.3	5.2	2.1	3.5	5.6	4.2	أخرى
Total	100	100	100	100	100	100	المجموع
Males							ذكور
Old/ Ill	24.4	87.0	84.4	70.0	34.2	3.1	كبر السن/ المرض
Housekeeping	0.3	0.3	1.6	0.4	0.9	0.2	أعمال المنزل
Study	62.6	0.1	0.4	0.8	26.2	88.1	الدراسة
Other	12.7	12.6	13.6	28.8	38.7	8.6	أخرى
Total	100	100	100	100	100	100	المجموع
Females							إناث
Old/ Ill	6.2	46.7	0.7	1.0	0.5	0.4	كبر السن/ المرض
Housekeeping	67.2	52.1	99.0	97.4	95.3	36.3	أعمال المنزل
Study	25.6	-	-	0.4	3.3	62.1	الدراسة
Other	1.0	1.2	0.3	1.2	0.9	1.2	أخرى
Total	100	100	100	100	100	100	المجموع

جدول 58: نسبة المشاركة في القوى العاملة ومعدل البطالة في الأراضي الفلسطينية حسب المنطقة (التعريف الموسع) 2000 – 2005

Table 58: Labour Force Participation Rate and the Unemployment Rate in the Palestinian Territory by Region (Relaxed Definition) 2000- 2005

Region	معدل البطالة حسب التعريف الموسع Unemployment Rate (Relaxed Definition)	نسبة المشاركة في القوى العاملة حسب التعريف الموسع Participation Rate (Relaxed Definition)	المنطقة
Palestinian Territory			الأراضي الفلسطينية
2000	25.0	47.3	2000
2001	35.9	45.2	2001
2002	41.3	44.5	2002
2003	33.4	45.0	2003
2004	32.5	43.9	2004
2005	28.9	43.8	2005
West Bank			الضفة الغربية
2000	21.7	48.7	2000
2001	30.4	46.8	2001
2002	38.1	46.3	2002
2003	32.0	46.8	2003
2004	29.2	46.3	2004
2005	26.1	46.2	2005
Gaza Strip			قطاع غزة
2000	32.0	44.6	2000
2001	47.8	42.1	2001
2002	48.1	41.1	2002
2003	36.4	41.7	2003
2004	39.9	39.2	2004
2005	35.2	39.4	2005