



RESUMEN EJECUTIVO ENCUESTA DE HOGARES 2008

1. VIVIENDA, SERVICIOS BÁSICOS Y ESTADÍSTICAS DE HOGARES

La vivienda es considerada una necesidad básica para los seres humanos, la calidad de su construcción, las condiciones de habitabilidad, la cantidad y calidad de los servicios con que cuenta son indicadores del grado de bienestar y condiciones de vida de la población de un país.

El número de hogares estimado para el año 2008 en base a la Encuesta de Hogares de esa gestión (EH 2008) era de 2.581.532, de los cuales 1.709.719 correspondían a hogares en el área urbana y 871.813 a hogares en el área rural.

1.1 CARACTERÍSTICAS DE LA VIVIENDA

1.1.1 Tipo y tenencia de la vivienda

A nivel nacional el 67,14 por ciento de las viviendas son de tipo “casa, choza o pahuichi” (Gráfico 1). Por área geográfica se tiene que el 55,83 por ciento de los hogares urbanos y el 89,31 de los hogares rurales ocupaban viviendas del tipo casa, choza o pahuichi.

Gráfico N°1
BOLIVIA: TIPO Y TENENCIA DE LA VIVIENDA, POR ÁREA GEOGRÁFICA, 2008

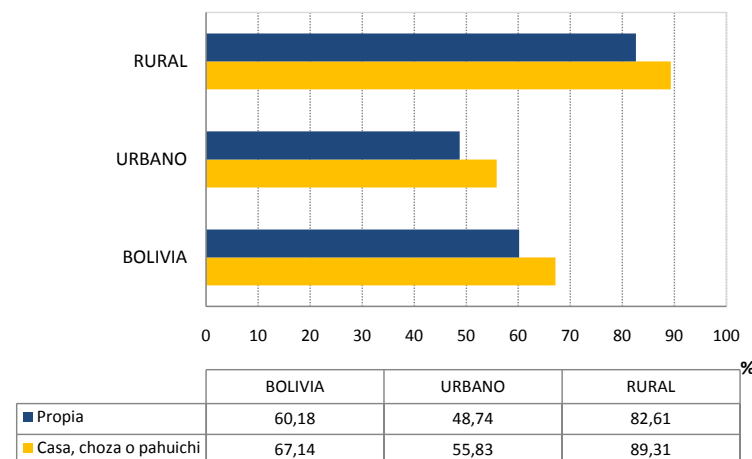

El Gráfico 1 muestra además que el 60,18 por ciento de los hogares en el país tenían propiedad de la vivienda que habitaban. Este porcentaje de hogares con casa propia en el área urbana es de 48,74 por ciento y 82,61 por ciento en el área rural.

1.2 HACINAMIENTO

El hacinamiento está expresado como el número de personas que habitan un dormitorio o una habitación, esto influye en una mejor habitabilidad de la vivienda, el concepto de habitabilidad está directamente relacionado con el déficit cuantitativo de la vivienda (mayor número de hogares que viviendas).

El hacinamiento es medido a través del número de personas por dormitorio¹ y el número de personas por habitación. El 2008, en Bolivia 55,22 por ciento de los hogares habitaban viviendas donde compartían hasta dos personas por dormitorio, lo cual refleja un hacinamiento bajo; similar característica se presentó en el área urbana donde el 58,88 por ciento de hogares mostraba este mismo hacinamiento por dormitorio; en el área rural el grado de hacinamiento bajo es característico del 48,02 por ciento de los hogares.

Gráfico N° 2
BOLIVIA: NÚMERO DE PERSONAS POR DORMITORIO, POR ÁREA GEOGRÁFICA, 2008

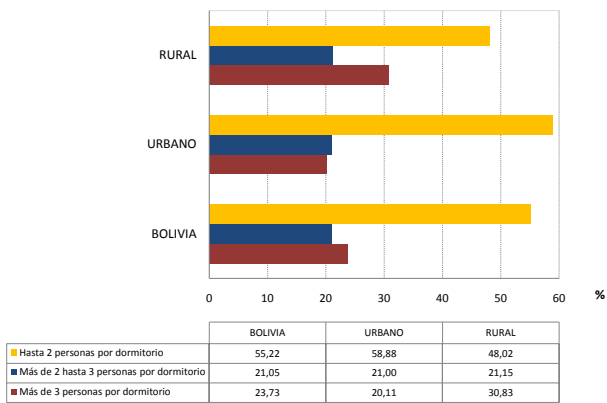

Fuente: INSTITUTO NACIONAL DE ESTADISTICA

¹ El número de personas por dormitorio constituye el "hacinamiento por dormitorio". Se considera "bajo" si el número de personas por dormitorio es hasta 2; "medio" si el número de personas por dormitorio es mayor a 2 hasta 3; y "alto" si habitan más de tres personas por dormitorio.

En relación al Indicador del Número de Personas por Habitación se tiene que el 71,54 por ciento de los hogares habitaban viviendas con hacinamiento bajo, al ocupar hasta dos personas una habitación; este porcentaje en el área urbana llegó a 74,17 por ciento y en el área rural a 66,38 por ciento.

1.3 SERVICIOS E INSUMOS BÁSICOS

Los servicios básicos hacen referencia a los servicios de saneamiento básico que influyen significativamente en la calidad de vida de las personas. Estos servicios están comprendidos por: a) el abastecimiento de agua a la población *con calidad* que permita proteger su salud y *en cantidad* suficiente para garantizar condiciones básicas de satisfacción, b) la recolección, tratamiento y disposición ambientalmente adecuada de aguas residuales provenientes de actividades domesticas y c) la recolección, tratamiento y disposición ambientalmente adecuada de residuos sólidos generados a partir de actividades domésticas. Otros servicios empleados por los hogares son los insumos energéticos: energía eléctrica y gas natural para cocinar.

1.3.1 Procedencia y distribución del agua en la vivienda

El Gráfico 3 muestra que del total de viviendas ocupadas por los hogares, 71,13 por ciento tenían como principal fuente de abastecimiento de agua para beber y cocinar por cañería de red, y en 35,99 por ciento de estos hogares el agua se distribuye por cañería dentro de la vivienda.

Gráfico N° 3
BOLIVIA: PROCEDENCIA Y DISTRIBUCIÓN DE AGUA POR CAÑERÍA EN LA VIVIENDA, POR ÁREA GEOGRÁFICA, 2008

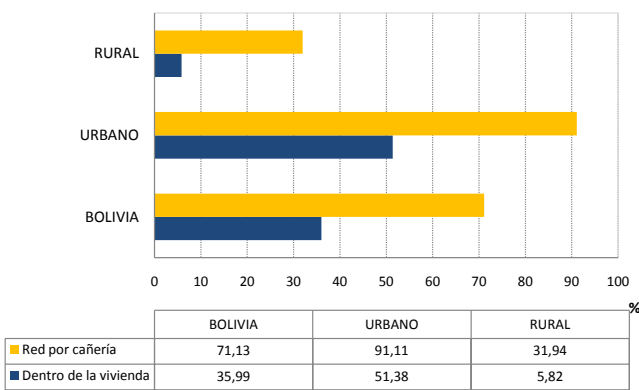

Fuente: INSTITUTO NACIONAL DE ESTADISTICA

1.3.2 Disponibilidad de baño, water o letrina, y tipo de desagüe

En relación a los servicios sanitarios, el Gráfico 4 refleja la disponibilidad de baño, water o letrina, y el tipo de desagüe empleado por los hogares para el tratamiento de las aguas excretas. A partir de este gráfico se puede evidenciar que a nivel nacional 79,54 por ciento de los hogares tenía baño, water o letrina; y 45,06 por ciento tenía desagüe a un sistema de alcantarillado. Se observan además diferencias en el acceso a este servicio entre los hogares urbanos y rurales. Es así que en el área urbana 94,75 por ciento de los hogares tenía baño, water o letrina y 66,23 por ciento contaba con desagüe al alcantarillado; en el área rural, si bien 49,70 por ciento declaró contar con baño, water o letrina, sólo el 3,55 por ciento eliminaba las aguas excretas por alcantarillado.

Gráfico N° 4
BOLIVIA: DISPONIBILIDAD DE BAÑO, WATER O LETRINA Y TIPO DE DESAGUE EN LA VIVIENDA, POR ÁREA GEOGRÁFICA, 2008

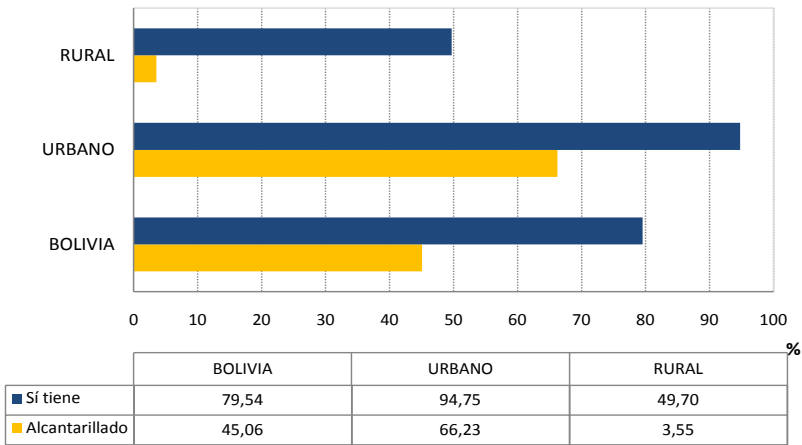

Fuente: INSTITUTO NACIONAL DE ESTADISTICA

1.3.3 Tratamiento de desechos sólidos

El servicio público de recolección de basura es el medio habitualmente empleado por los hogares urbanos para el tratamiento de los residuos sólidos (73,21 por ciento). A diferencia de los hogares rurales donde 48,73 por ciento quemó los desechos sólidos, 24,15 por ciento lo arrojó en un terreno y 14,35 por ciento tiró la basura al río.

Gráfica N°5
BOLIVIA: TRATAMIENTO DE DESECHOS SÓLIDOS DE LA VIVIENDA, POR ÁREA GEOGRÁFICA, 2008

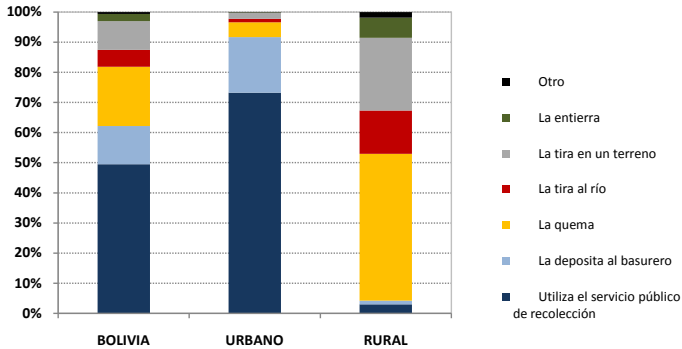

Fuente: INSTITUTO NACIONAL DE ESTADISTICA

1.3.4 Disponibilidad de energía eléctrica

El Gráfico 6 refleja la brecha existente entre hogares urbanos y rurales en el acceso al servicio de energía eléctrica. De esta manera, se tiene que si bien 84,67 por ciento de los hogares bolivianos tenían electricidad, este porcentaje llegó a 99,23 por ciento en el área urbana y a 56,14 por ciento en el área rural.

GRÁFICO 6. DISPONIBILIDAD DE ENERGÍA ELÉCTRICA EN LA VIVIENDA, POR ÁREA GEOGRÁFICA, 2008

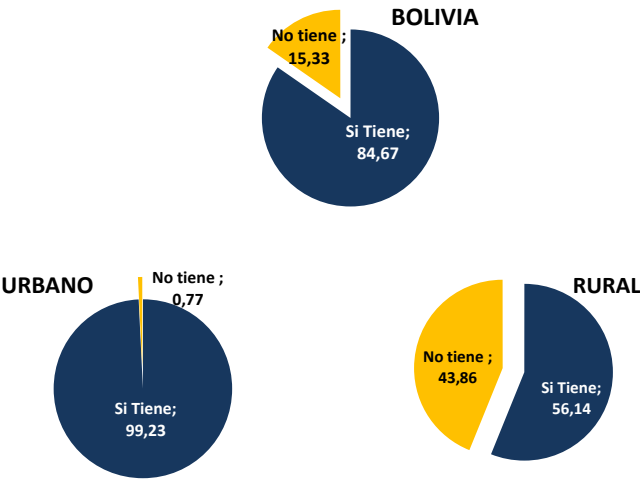

FUENTE: INSTITUTO NACIONAL DE ESTADISTICA

1.3.5 Combustible empleado para cocinar

El principal combustible empleado por los hogares para cocinar y/o preparar sus alimentos es el gas natural (garrafa), el 69,32 por ciento a nivel nacional, y 85,36 y 37,86 por ciento en el área urbana y rural respectivamente.

Gráfico N° 7

BOLIVIA: COMBUSTIBLE EMPLEADO PARA COCINAR EN LA VIVIENDA, POR ÁREA GEOGRÁFICA, 2008

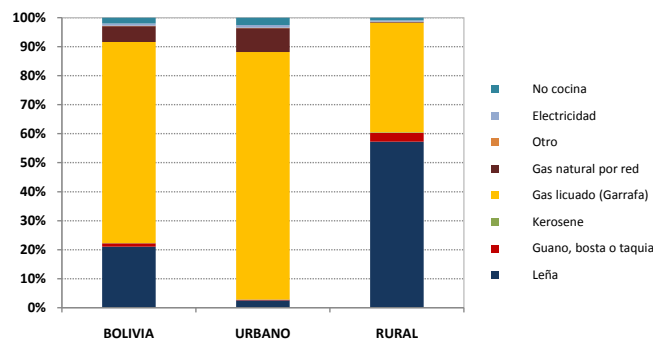

Fuente: INSTITUTO NACIONAL DE ESTADISTICA

1.4 CALIDAD DE LA VIVIENDA

La calidad de la vivienda en Bolivia es determinada a partir de tres componentes: calidad de los materiales de construcción, condiciones de habitabilidad y calidad de los servicios básicos. El gráfico a continuación muestra que 7,48 por ciento de los hogares a nivel nacional habitaban en viviendas de calidad baja 32,66 por ciento en viviendas de calidad media y 59,74 por ciento en viviendas de calidad alta.

Gráfico N° 8

BOLIVIA: CALIDAD DE LA VIVIENDA, POR ÁREA GEOGRÁFICA, 2008

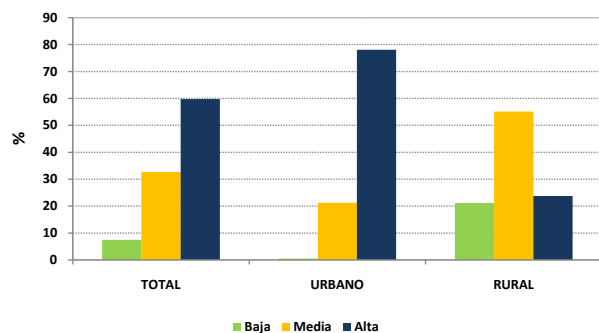

Fuente: INSTITUTO NACIONAL DE ESTADISTICA

Por área geográfica, se observa que en el área urbana, 0,51 por ciento de las viviendas presentaban calidad baja, 21,21 por ciento calidad media y 78,10 por ciento calidad alta; sin embargo, un mayor número de viviendas que habitaban los hogares en el área rural presentan calidad baja, específicamente 21,13 por ciento, 55,12 por ciento calidad media y menor número de viviendas 23,74 por ciento eran de calidad alta.

2. POBLACIÓN

Con base a los resultados de la Encuesta de Hogares 2008, los habitantes en Bolivia fue estimada en 10.027.973; de los cuales 4.853.124 (48,40%) son hombres y 5.174.849 (51,60%) son mujeres. La población urbana llegó a 6.574.290 habitantes y 3.453.683 residían en área rural.

Los departamentos de La Paz, Cochabamba y Santa Cruz concentraban aproximadamente 71,50 por ciento de la población.

Gráfico N°12

BOLIVIA: DISTRIBUCIÓN PORCENTUAL DE LA POBLACIÓN POR ÁREA DE RESIDENCIA

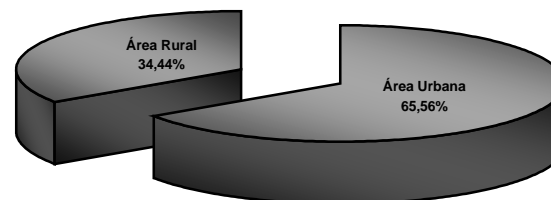

Fuente: INSTITUTO NACIONAL DE ESTADISTICA

Como se puede observar en la gráfica, en área urbana se concentraba la mayor cantidad de habitantes (65,56% del total de la población).

La población boliviana se caracterizaba por ser joven, los menores de 15 años representaban 34,74% de la población y la población de la tercera edad (adultos mayores) representada por adultos de 60 y más años, constituía el 8,26 por ciento de la población

3. EDUCACIÓN

Para evaluar la situación de la educación en Bolivia en el año 2008, se desarrollaron indicadores de Analfabetismo, Logro y Acceso Educativo, desagregados por sexo y área geográfica de residencia de la población.

3.1 ANALFABETISMO

La tasa de analfabetismo constituye un parámetro útil para el análisis de la universalización de la educación primaria. Según datos de la Encuesta de Hogares 2008, en Bolivia 8,90% de personas con 15 o más años de edad era analfabeta, es decir 9 de cada 100 no sabían leer ni escribir.

El analfabetismo afecta principalmente a personas que residen en área rural y a la población femenina. Estas características se aprecian en el Gráfico N° 10, en área rural 19,25% de personas con 15 o más años de edad, no sabía leer ni escribir. La tasa de analfabetismo correspondiente a las mujeres en el área rural era mayor en 15,7 puntos porcentuales con relación a la de hombres, este hecho muestra que en Bolivia, 12,58% de mujeres era analfabeta y 4,85% de hombres presenta la misma característica.

Gráfico N° 10
BOLIVIA: TASA DE ANALFABETISMO DE LA POBLACIÓN DE 15 AÑOS DE EDAD Y MÁS POR ÁREA GEOGRÁFICA SEGÚN SEXO, 2008 (En porcentaje)

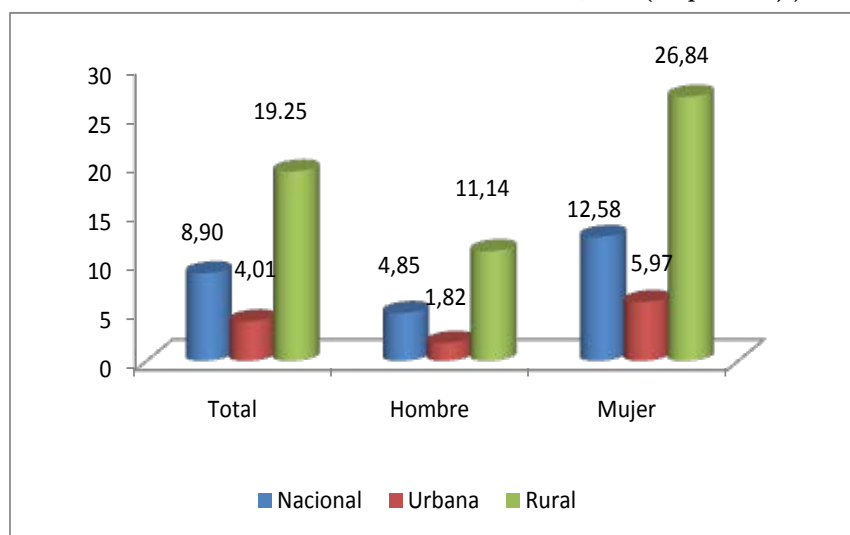

Fuente: INSTITUTO NACIONAL DE ESTADÍSTICA

3.2 LOGRO EDUCATIVO

Los indicadores utilizados para evaluar el logro educativo de la población son los años promedio de estudio y el nivel de instrucción, ambos para la población de 19 y más años de edad.

3.2.1 Años promedio de estudio

Los años de estudio para las personas de 19 y más años de edad, fueron en promedio nacional para el año 2008, de 8.6 años. La diferencia existente entre los años promedio de estudio para hombres y mujeres fue de (1.39) años cifra que favorece a los hombres, lo que demuestra que aún continúan las barreras de la inequidad en la educación entre ambos sexos.

También se puede observar que la población de área urbana presentó promedio de años de estudio superior al área rural en 5.5 años.

19 Gráfico N° 11
BOLIVIA: AÑOS PROMEDIO DE ESTUDIO EN LA POBLACIÓN DE AÑOS Y MÁS DE EDAD POR ÁREA GEOGRÁFICA SEGÚN SEXO, 2008 (En años de estudio)

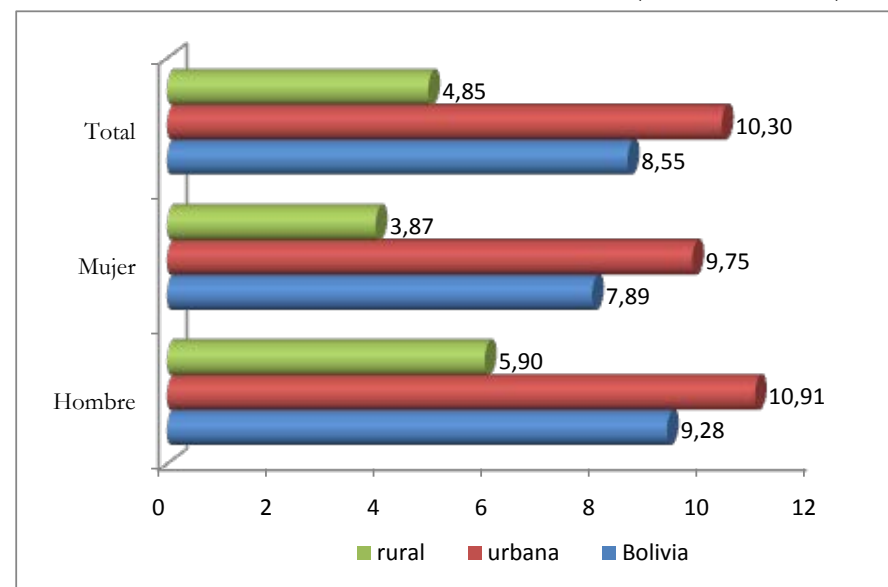

Fuente: INSTITUTO NACIONAL DE ESTADÍSTICA

3.2.2. Nivel de instrucción alcanzado

El 2008, la población boliviana mayor de 19 años y más de edad, alcanzó en 38,03 por ciento algún curso del nivel primario. Se observa que 10,89% de las

personas en este tramo de edad no tuvo ningún nivel de instrucción, en tanto que 22,72% logró algún curso de educación superior.

Gráfico N° 12
BOLIVIA: NIVEL DE INSTRUCCIÓN ALCANZADO POR LA POBLACIÓN DE 19 AÑOS DE EDAD Y MÁS, 2008 (En porcentaje)

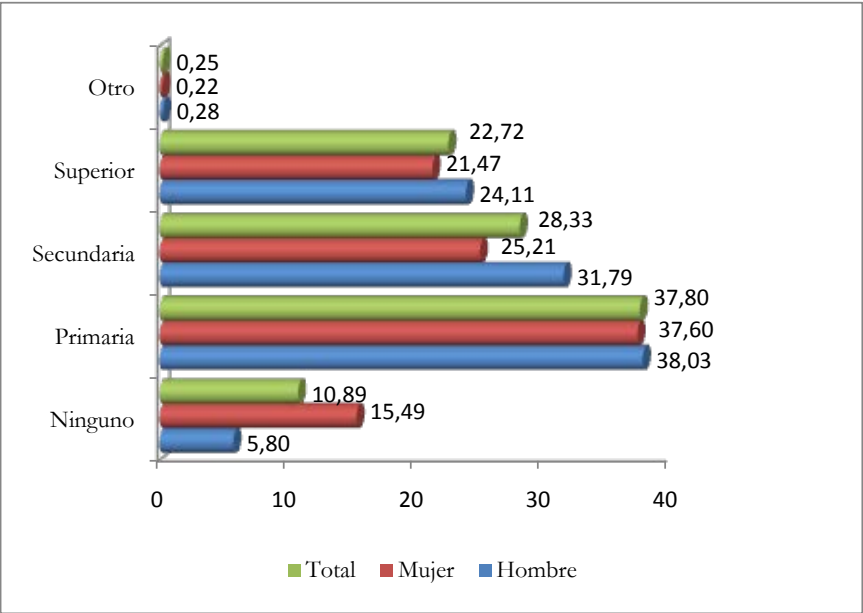

Fuente: INSTITUTO NACIONAL DE ESTADÍSTICA

El análisis de la información por área geográfica muestra que en el área urbana, la población que no cuenta con ningún nivel de instrucción llegó al 4,58%, en tanto que la población mayoritaria se encuentra en el nivel secundario con 34,53%, seguido del nivel superior con 30,99%.

A diferencia del área rural la población que tuvo como último nivel de instrucción el primario llegó a 29,57 por ciento.

Gráfico N° 13
BOLIVIA: ÁREA URBANA, NIVEL DE INSTRUCCIÓN ALCANZADO POR LA POBLACIÓN DE 19 AÑOS DE EDAD Y MÁS, 2008 (En porcentaje)

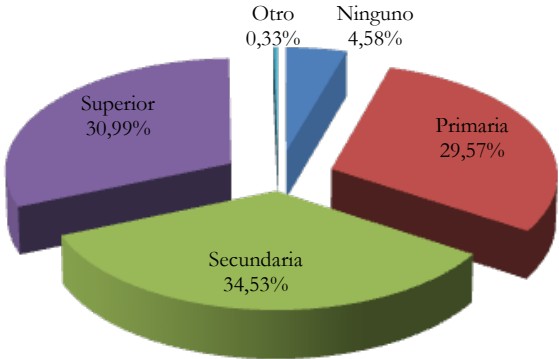

Fuente: INSTITUTO NACIONAL DE ESTADÍSTICA

En área rural se evidencia que 55,22% de la población de 19 años y más alcanzó como máximo nivel de instrucción algún curso del nivel primario, seguido del 15,22 en el nivel secundario, en tanto que solo el 5,22% alcanzó el nivel superior. Resulta preocupante que el 24,24% no alcanzó ningún nivel de instrucción.

Gráfico N° 14
ÁREA RURAL: NIVEL DE INSTRUCCIÓN ALCANZADO POR LA POBLACIÓN DE 19 AÑOS DE EDAD Y MÁS, 2008 (En porcentaje)

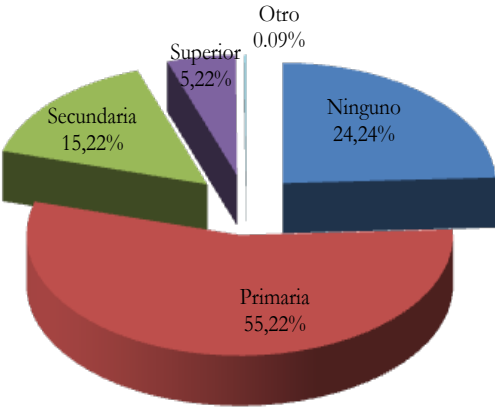

Fuente: INSTITUTO NACIONAL DE ESTADÍSTICA

3.3 TASA DE MATRICULACIÓN ESCOLAR

En Bolivia, 90 de cada 100 personas de 6 a 19 años de edad estaba matriculada, de acuerdo a datos de la Encuesta de Hogares 2008. En el área urbana la matriculación fue de 92,55% para la población en edad escolar, mayor en 5.8 puntos porcentuales a la tasa registrada en área rural.

En Bolivia se registran diferencias de género en la tasa de matriculación de la población en edad escolar de 2,1 puntos porcentuales, para hombres 91,47% y para mujeres 89,42%.

Gráfico N° 15
BOLIVIA: TASAS DE MATRICULACIÓN ENTRE 6 Y 19 AÑOS DE EDAD POR ÁREA GEOGRÁFICA SEGÚN SEXO, 2008 (En porcentaje)

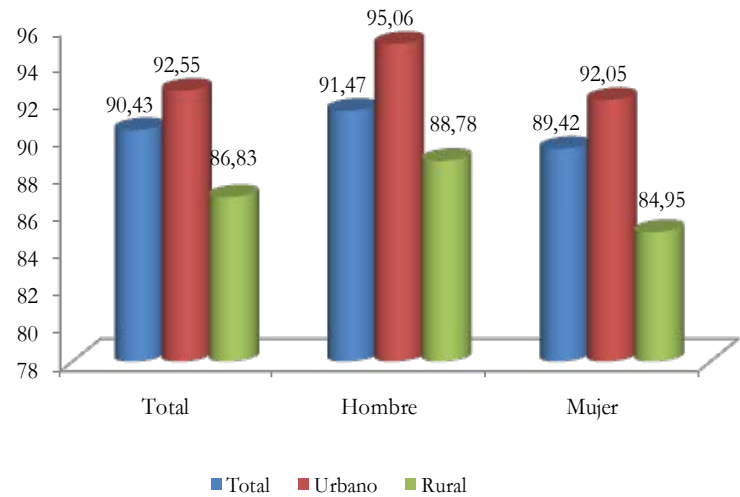

Fuente: INSTITUTO NACIONAL DE ESTADÍSTICA

4. MERCADO LABORAL

El 77,78 por ciento de la población nacional constituye la Población en Edad de Trabajar (PET), 10 años y más, sin embargo también respecto de la población nacional la Población Económicamente Activa (PEA)² representa 50,49 por

² PEA: Personas de 10 años y más (al momento de la encuesta) que declararon estar ocupadas en alguna actividad productiva o estuvieron buscando un trabajo activamente.

ciento. Excluyendo a la población económicamente inactiva, menores de 10 años, del cociente de la PEA respecto a la PET se obtiene la Tasa Global de Participación (TGP)³ también conocida como Tasa de participación.

Cuadro N° 1
BOLIVIA: PRINCIPALES INDICADORES DEL MERCADO LABORAL POR ÁREA GEOGRÁFICA, 2008 (En personas y porcentaje)

CLASIFICACIÓN	Nacional	Urbano	Rural
Población Total	10.027.973	6.574.290	3.453.683
Población en Edad de Trabajar (PET)	7.799.274	5.199.135	2.600.139
Hombres	3.730.013	2.468.257	1.261.756
Mujeres	4.069.261	2.730.878	1.338.383
Poblacion Económicamente Activa (PEA)	5.062.831	3.054.697	2.008.134
Hombres	2.749.903	1.666.530	1.083.373
Mujeres	2.312.928	1.388.167	924.761
Tasa Global de Participación (TGP)	64,91	58,75	77,23
Hombres	73,72	67,52	85,86
Mujeres	56,84	50,83	69,10
Población Ocupada	4.918.877	2.919.370	1.999.507
Hombres	2.691.930	1.610.959	1.080.971
Mujeres	2.226.947	1.308.411	918.536
Población Desocupada	143.954	135.327	8.627
Tasa de Desempleo Abierto (TDA)	2,84	4,43	0,43
Hombre	2,11	3,33	0,22
Mujer	3,72	5,75	0,67

Fuente: INSTITUTO NACIONAL DE ESTADISTICA

Este indicador permite cuantificar el tamaño relativo de la fuerza de trabajo, mostrando que a nivel nacional alcanza a 64,91 por ciento, siendo más alta en el área rural en comparación con el área urbana, 77,23 y 58,75 por ciento respectivamente.

³ TGP: Relación porcentual de la Población Económicamente Activa respecto de la Población en Edad de Trabajar (PEA/PET).

En cuanto a sexo esta relación es mucho más alta para los hombres (73,72 por ciento) que para las mujeres (56,84 por ciento). Incrementando aun más este indicador para el área rural.

Las personas ingresan al mercado laboral desde los 10 años y tiene más incidencia en el área rural, pues la Tasa de Participación es casi 5 veces más alta en el área rural que el área urbana para el rango de edad de 10 a 14 años.

De las personas entre 30 y 59 años de edad, los hombres tienen mayor participación en el mercado laboral, estimando su Tasa de participación en 97,63 por ciento en relación a las mujeres de 76,51 por ciento.

La Encuesta de Hogares 2008 permite estimar que 4.918.877 de personas estaban ocupadas en alguna actividad productiva; de este total 59,35 por ciento radicaban en Área Urbana y 40,65 por ciento en Área Rural.

Desagregando por sexo, a nivel nacional el 54,73 por ciento de los ocupados son hombres y el 45,27 son mujeres. No existiendo diferencias significativas al desagregar por área geográfica.

Uno de los problemas del mercado laboral es el desempleo; el cual se mide a través de la Tasa de Desempleo Abierto (TDA). En noviembre de 2008 los desempleados representan el 2,84 por ciento de la Población Económicamente Activa.

Si la TDA se analiza desde un enfoque de género, se puede ver que el mercado tiene un sesgo hacia la ocupación masculina. Este indicador se estima alcanza 2,11 por ciento para los hombres y 3,72 por ciento para las mujeres.

El problema del desempleo es mayormente urbano, potenciado probablemente por la migración constante de personas del campo a la ciudad y la poca capacidad del mercado laboral para absorber esta fuerza de trabajo. Así se estima la TDA urbana en 4,43 por ciento y la rural en 0,43 por ciento.

Cuadro N° 2
BOLIVIA: DISTRIBUCIÓN PORCENTUAL DE LA POBLACIÓN EN LA OCUPACIÓN PRINCIPAL POR ÁREA GEOGRÁFICA, SEGÚN SEXO Y CONDICIÓN DE EMPLEO, 2008 (En personas y porcentaje)

POBLACIÓN OCUPADA	Nacional	Urbano	Rural
TOTAL	4.918.877	2.919.370	1.999.507
Asalariados	37,18	52,19	15,25
Cuenta Propia	38,62	38,00	39,54
Trabajadores Familiares sin remuneración	24,20	9,81	45,21
HOMBRES	2.691.930	1.610.959	1.080.971
Asalariados	42,52	57,51	20,17
Cuenta Propia	42,22	36,32	51,02
Trabajadores Familiares sin remuneración	15,26	6,17	28,81
MUJERES	2.226.947	1.308.411	918.536
Asalariados	30,72	45,64	9,47
Cuenta Propia	34,27	40,06	26,02
Trabajadores Familiares sin remuneración	35,01	14,30	64,51

Fuente: INSTITUTO NACIONAL DE ESTADISTICA

Según Condición de Empleo las personas ocupadas desarrollan sus actividades como Asalariados 37,18 por ciento, Cuenta Propia 38,62 por ciento, y el restante 24,20 por ciento está constituido por Trabajadores familiares sin remuneración, o sea personas que realizan alguna actividad sin recibir a cambio remuneración monetaria o en especie.

Al desagregar por área geográfica se puede apreciar que el área urbana se constituye en 52,19 por ciento por Asalariados mientras que el en área rural el 45,21 por ciento son Trabajadores familiares sin remuneración.

Por área geográfica y sexo se observa en el área urbana que 57,51 por ciento de los hombres ocupados son Asalariados y 45,64 por ciento de las mujeres ocupadas están también en esta condición.

En relación a Trabajadores Familiares sin remuneración a nivel nacional alcanza a 24,20 por ciento, las mujeres participan en doble proporción que los hombres, 15,26 y 35,01 respectivamente a nivel nacional. Además en términos relativos en el área rural se tiene 4 veces más incidencia de Trabajo no remunerado que en el área urbana.

Cuadro N° 3

BOLIVIA: POBLACION OCUPADA POR AREA GEOGRÁFICA, SEGÚN ACTIVIDAD ECONOMICA, 2008 (En personas y porcentaje)

ACTIVIDAD ECONÓMICA	Nacional	Urbano	Rural
Población Ocupada	4.918.877	2.919.370	1.999.507
Agricultura, Ganadería y Caza	34,08	5,42	75,91
Silvicultura y Pesca	0,30	0,08	0,62
Explotación de Minas y Canteras	1,22	1,12	1,36
Industria Manufacturera	10,81	15,26	4,31
Prod. y Distrib. de Electricidad, Gas y Agua	0,37	0,37	0,38
Construcción	6,66	8,64	3,78
Venta y Reparaciones	17,20	25,41	5,21
Hoteles y Restaurantes	4,35	6,30	1,51
Transporte, Almacenamiento, Comunicaciones	6,94	10,66	1,50
Intermediación Financiera	0,66	1,11	0,00
Serv. Inmobiliarios, Empresariales y de Alquiler	2,65	4,37	0,15
Adm. Pública, Defensa y Seguridad Social	3,33	4,92	1,01
Educación	4,53	6,00	2,39
Servicios Sociales y de Salud	2,11	2,98	0,84
Servicios Comunitarios y Personales	2,41	3,78	0,41
Hogares Privados	2,31	3,47	0,62
Organismos Extraterritoriales	0,02	0,04	0,00

Fuente: INSTITUTO NACIONAL DE ESTADISTICA – Encuesta a Hogares 2008

A nivel nacional los sectores intensivos en mano de obra se concentran en (i) Agricultura, Ganadería y Caza, (ii) Industria Manufacturera y (iii) Ventas y Reparaciones (34,08; 10,81 y 17,20 por ciento respectivamente).

En el área urbana actividades económicas como Ventas y Reparaciones 25,41 por ciento; Industria Manufacturera 15,16 por ciento; Transporte, Almacenamiento y Comunicaciones 10,66 por ciento; y Construcción 8,64 por ciento, suman la mayor proporción de personas ocupadas.

Por su parte el área rural tiene a la Agricultura, Ganadería y Caza con 75,91 por ciento como la actividad económica con mayor porcentaje de ocupados.

Cuadro N° 4

BOLIVIA: POBLACION OCUPADA POR ÁREA GEOGRÁFICA, SEGÚN SEXO Y MERCADO DE TRABAJO, 2008 (En personas y porcentaje)

MERCADO DE TRABAJO	Nacional	Urbano	Rural
TOTAL	4.918.877	2.919.370	1.999.507
Doméstico	2,24	3,35	0,63
Estatat	8,40	11,23	4,26
Familiar	57,13	41,96	79,29
Semiempresarial	14,33	18,36	8,45
Empresarial	17,89	25,10	7,37
HOMBRES	2.691.930	1.610.959	1.080.971
Doméstico	0,51	0,52	0,49
Estatat	7,87	9,96	4,74
Familiar	49,40	34,57	71,50
Semiempresarial	19,02	23,33	12,58
Empresarial	23,22	31,62	10,69
MUJERES	2.226.947	1.308.411	918.536
Doméstico	4,35	6,83	0,81
Estatat	9,03	12,79	3,69
Familiar	66,48	51,06	88,45
Semiempresarial	8,68	12,25	3,59
Empresarial	11,46	17,07	3,46

Fuente: INSTITUTO NACIONAL DE ESTADISTICA – Encuesta a Hogares 2008

La categorización de la Población Ocupada por Mercado de Trabajo distingue las opciones o el entorno laboral que la persona escoge. A nivel nacional se estima que el 57,13 por ciento de los ocupados trabaja dentro de un negocio Familiar y 17,89 por ciento escoge el entorno Empresarial.

Distinguiendo al Área Urbana, de las mujeres ocupadas 12,79 por ciento escogieron trabajar en instituciones Estatales en comparación al 9,96 por ciento de hombres. Las mujeres que decidieron trabajar en emprendimientos Familiares constituyen el 51,06 por ciento, mientras que el porcentaje de hombres que escoge esta opción fue de 34,57 por ciento.

5. INGRESOS LABORALES

El cálculo del ingreso promedio mensual en la ocupación principal corresponde al ingreso mensual que se genera en la Ocupación Principal que declaró la persona encuestada, es decir se conforma como el agregado del Ingreso Monetario, del Ingreso en Especie, del Ingreso Extraordinario (bonos, aguinaldo, comisiones, etc.).

Gráfico N° 16

BOLIVIA: INGRESO PROMEDIO MENSUAL EN LA OCUPACION PRINCIPAL POR SEXO, SEGÚN ÁREA GEOGRÁFICA, 2008 (En bolivianos)

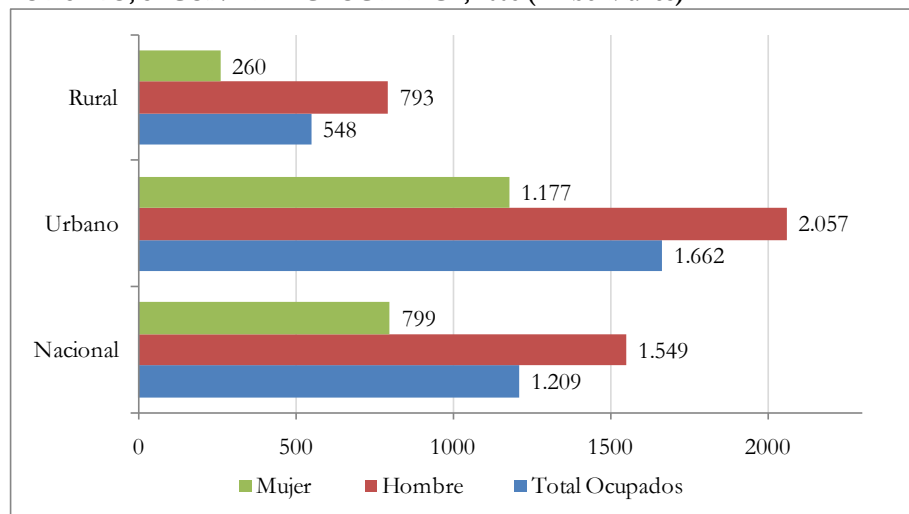

Fuente: INSTITUTO NACIONAL DE ESTADISTICA

Del total de personas ocupadas, el ingreso promedio mensual a nivel nacional calculado en base a la EH 2008 fue de Bs. 1.209. Según desagregación por área geográfica, las personas ocupadas que viven en el área urbana percibieron un ingreso promedio mensual de Bs. 1.662, mayor en casi tres veces al ingreso rural que alcanza a Bs. 548.

El cálculo del ingreso promedio mensual por sexo, muestra una diferencia entre lo que perciben los hombres en relación a las mujeres. Para el área urbana esta diferencia es cercana al doble y para el área rural es del triple.

Cuadro N° 5

BOLIVIA: INGRESO PROMEDIO MENSUAL EN LA OCUPACION PRINCIPAL POR ÁREA GEOGRÁFICA, SEGÚN ACTIVIDAD ECONOMICA, 2008 (En bolivianos)

ACTIVIDAD ECONÓMICA	Nacional			Urbano			Rural		
	Hombre	Mujer	Total	Hombre	Mujer	Total	Hombre	Mujer	Total
Total	1.549	799	1.209	2.057	1.177	1.662	793	260	548
Agricultura, Ganadería y Caza	629	113	391	1.617	254	1.131	506	102	316
Silvicultura y Pesca	1.573	150	1.303	1.978	.	1.978	1.479	150	1.181
Explotación de Minas y Canteras	2.334	1.097	2.226	2.835	1.692	2.773	1.684	786	1.571
Industria Manufacturera	1.672	725	1.298	1.743	799	1.401	1.140	476	766
Prod. y Distrib. de Electricidad, Gas y Agua	3.173	1.754	2.918	2.534	2.050	2.427	3.975	989	3.612
Construcción	1.884	1.868	1.883	2.000	2.080	2.004	1.502	841	1.482
Venta y Reparaciones	1.807	820	1.197	1.844	850	1.238	1.493	632	911
Hoteles y Restaurantes	1.188	1.001	1.048	1.208	1.041	1.085	961	795	818
Transporte, Almacenamiento, Comunicaciones	2.042	1.498	1.957	2.112	1.525	2.018	1.349	1.110	1.322
Intermediación Financiera	2.824	2.240	2.549	2.824	2.240	2.549	n.d.	n.d.	n.d.
Serv. Inmobiliarios, Empresariales y de Alquiler	3.185	1.319	2.491	3.140	1.319	2.447	4.375	n.d.	4.375
Adm. Pública, Defensa y Seguridad Social	2.707	2.690	2.700	2.865	2.818	2.847	1.689	1.588	1.657
Educación	2.491	1.805	2.097	2.641	1.745	2.073	2.181	2.193	2.186
Servicios Sociales y de Salud	2.330	1.915	2.056	2.573	2.027	2.209	1.234	1.288	1.267
Servicios Comunitarios y Personales	1.659	1.171	1.403	1.710	1.229	1.460	852	485	635
Hogares Privados	1.687	1.237	1.295	1.426	1.288	1.301	2.151	580	1.251
Organismos Extraterritoriales	23.700	12.912	16.597	23.700	12.912	16.597	n.d.	n.d.	n.d.

Fuente: INSTITUTO NACIONAL DE ESTADISTICA – Encuesta a Hogares 2008

n.d.: No Disponible

Por otro lado, las Actividades Económicas que generaron mayor ingreso para las personas ocupadas correspondieron a la Producción y Distribución de Electricidad, Gas y Agua con ingresos promedio mensual de Bs. 2.918, Administración Pública, Defensa y Seguridad Social con un ingreso promedio mensual de Bs. 2.700; e Intermediación Financiera con Bs. 2.549 entre las más importantes.

Cuadro N° 6

BOLIVIA: INGRESO PROMEDIO MENSUAL EN LA OCUPACIÓN PRINCIPAL POR ÁREA GEOGRÁFICA, SEGÚN MERCADO DE TRABAJO. 2008 (En bolivianos)

MERCADO DE TRABAJO	Nacional			Urbano			Rural		
	Hombre	Mujer	Total	Hombre	Mujer	Total	Hombre	Mujer	Total
Total	1.549	799	1.209	2.057	1.177	1.662	793	260	548
Doméstico	1.498	1.270	1.298	1.087	1.326	1.306	2.151	601	1.243
Estatat	2.601	2.328	2.468	2.809	2.434	2.617	1.950	1.806	1.893
Familiar	912	408	647	1.560	724	1.103	448	149	295
Semiempresarial	1.801	1.050	1.596	1.978	1.104	1.717	1.314	787	1.211
Empresarial	2.338	1.483	2.089	2.437	1.580	2.175	1.905	797	1.666

Fuente: INSTITUTO NACIONAL DE ESTADISTICA – Encuesta a Hogares 2008

Según la categorización por Mercado de trabajo, las personas que declaran trabajar dentro del ambiente Doméstico generaron un ingreso promedio mensual de Bs. 1.298; trabajando en una Institución Estatal, el ingreso promedio mensual está alrededor de Bs. 2.468 y ésta presenta menor diferencia entre sexo en relación a las otras categorías.

Por otra parte, el trabajar en un negocio familiar reporta un ingreso promedio mensual de Bs. 711 a nivel nacional, casi se duplica para en el área urbana y se reduce a la mitad para el área rural.

En el área urbana con excepción del ambiente Doméstico los hombres generan un mayor ingreso en relación a las mujeres. En este mercado de trabajo para el área rural en general los hombres generan mayor ingreso.

5.1 HORAS DE TRABAJO LABORAL

Las horas de trabajo es el tiempo que utiliza la persona para realizar sus actividades laborales⁴. Con la información recolectada es posible medir el tiempo de trabajo de la población ocupada en su ocupación principal.

Gráfico N° 17
BOLIVIA: PROMEDIO DE HORAS TRABAJADAS POR SEMANA EN LA OCUPACIÓN PRINCIPAL POR SEXO, SEGÚN ÁREA GEOGRÁFICA, 2008

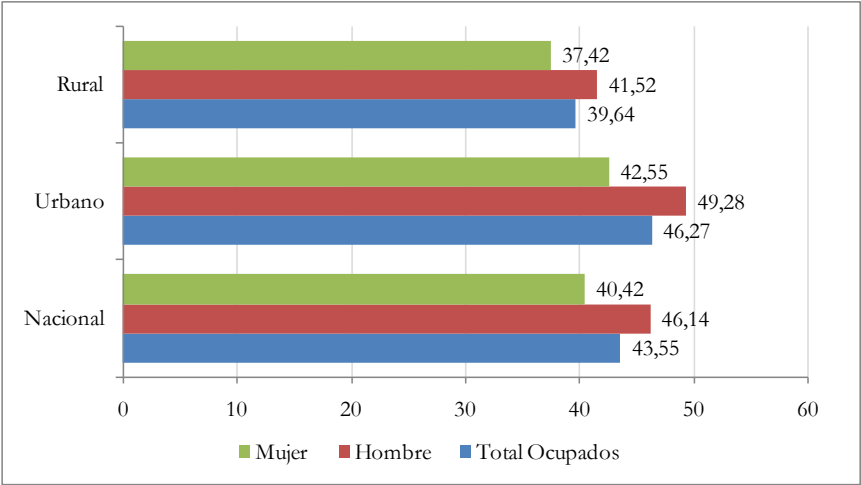

Fuente: INSTITUTO NACIONAL DE ESTADISTICA

En promedio una persona ocupada destina 43,55 horas a la semana para realizar sus actividades en su ocupación principal. Por área geográfica se destinan más horas en el área urbana que en el área rural, 46.27 y 39.64 horas a la semana respectivamente.

Distinguiendo a la población del área urbana, los hombres utilizan 49.28 horas a la semana para realizar su actividad laboral principal, mientras que las mujeres destinan 42.55 horas a la semana en actividades de su ocupación principal.

Cuadro N° 7
BOLIVIA: PROMEDIO DE HORAS TRABAJADAS POR SEMANA EN LA OCUPACION PRINCIPAL POR ÁREA GEOGRÁFICA Y SEXO, SEGÚN CATEGORÍA EN EL EMPLEO, 2008

CATEGORÍA EN EL EMPLEO	Nacional			Urbano			Rural		
	Hombre	Mujer	Total	Hombre	Mujer	Total	Hombre	Mujer	Total
Total	46,14	40,42	43,55	49,28	42,55	46,27	41,52	37,42	39,64
Obrero/a	50,23	42,64	49,39	51,28	48,19	50,96	48,31	34,07	46,58
Empleado/a	49,37	40,32	45,56	50,41	40,50	46,25	40,52	38,94	39,82
Trabajador/a por cuenta propia	48,72	43,55	46,50	50,14	44,64	47,34	47,34	41,21	45,37
Patrón, socio o empleador que si recibe remuneración	52,65	49,16	51,75	52,65	49,16	51,75	n.d.	n.d.	n.d.
Patrón, socio o empleador que no recibe remuneración	51,05	48,30	50,42	52,99	51,82	52,69	48,23	40,46	46,79
Cooperativista de producción	52,96	n.d.	52,96	51,88	n.d.	51,88	53,72	n.d.	53,72
Trabajador/a familiar o aprendiz sin remuneración	28,00	35,81	33,13	28,13	35,93	33,26	27,96	35,77	33,08
Empleada/o del hogar	45,64	49,53	49,05	41,96	49,78	49,10	51,48	46,62	48,64

Fuente: INSTITUTO NACIONAL DE ESTADISTICA

n.d.: No Disponible

Al desagregar el promedio de horas trabajadas a la semana según categoría en el empleo, se puede apreciar que la categoría de Trabajador familiar o aprendiz sin remuneración alcanza a 33.13 horas trabajadas a la semana; los Empleados/as utilizan 45.56 horas a la semana; y los Trabajadores/as por cuenta propia en promedio utilizan 46.50 horas a la semana; las demás categorías en promedio declaran trabajar alrededor de 46.33 horas a la semana para realizar actividades de su ocupación principal.

La área geográfica, urbano y rural, muestra mayores diferencias para Empleados/as (46.25 y 39.82 horas a la semana respectivamente) y Obreros/as (50.96 y 46.58 horas a la semana respectivamente).

Según sexo se puede apreciar que las mayores diferencias se hallan en las tres primeras categorías. Para Obreros/as, 50.23 y 42.64 horas trabajadas a la

⁴ Según convenio OIT las horas de trabajo están limitadas a 48 horas semanales debiendo tener al menos un período de descanso prudente cada 24 horas.

semana para hombres y mujeres respectivamente, acentuándose más en el área rural. En el caso de Empleados/as, 49.37 y 40.32 horas a la semana respectivamente procediendo la diferencia principalmente del área urbana.

En relación al Trabajador/a familiar sin remuneración las mujeres dedican más horas trabajadas a la semana independientemente del área geográfica. Similar situación sucede con la categoría Empleada/o del hogar donde principalmente las mujeres dedican más horas trabajadas a la semana, incrementándose en el área urbana.

6. SALUD

La población menor de cinco años de edad y las mujeres gestantes constituyeron objeto de atención particular para políticas nacionales de salud.

6.1 ENFERMEDADES DIARREICAS AGUDAS E INFECCIONES RESPIRATORIAS AGUDAS.

Las enfermedades diarreicas agudas (EDAs) en los niños en Bolivia son causadas generalmente por virus o parásitos y en menor frecuencia por bacterias. Las infecciones respiratorias agudas (IRAs), en particular la neumonía, constituyen una de las principales causas de mortalidad en la infancia y la niñez en los países de América Latina.

Gráfico N°18
BOLIVIA: PREVALENCIA DE EDAs E IRAs POR ÁREA GEOGRÁFICA, 2008
(En porcentaje)

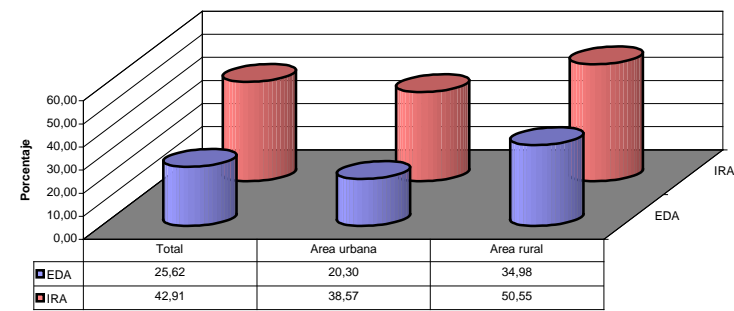

Fuente: INSTITUTO NACIONAL DE ESTADISTICA

A nivel nacional, aproximadamente uno de cada cuatro niños menores de cinco años tuvo EDA durante las cuatro semanas anteriores al día de encuesta. En

área rural la prevalencia de diarrea fue 34,98 por ciento, superior al área urbana en 14,68 puntos porcentuales.

De los niños menores de cinco años, 42,91 por ciento tuvieron IRA durante las cuatro semanas anteriores a la encuesta. Se aprecia que la diferencia entre la prevalencia de IRAs registradas en el área urbana y rural del país alcanzó 11,98 puntos porcentuales, registrando en área urbana 38,57 por ciento y en área rural 50,55 por ciento.

6.2 LUGAR DE ATENCIÓN DE EDAs E IRAs

Gráfico N° 19
BOLIVIA: ATENCIÓN INSTITUCIONAL A EDAs E IRAs, 2008
(En porcentaje)

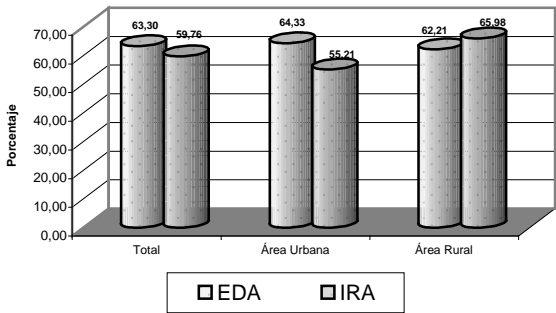

Fuente: INSTITUTO NACIONAL DE ESTADISTICA

Los resultados obtenidos a nivel nacional permiten apreciar que en el caso de las EDAs, el 63,30 por ciento de los casos recibieron atención institucional (Hospital, centro de salud, puesto de salud, caja, clínica, consultorio). Este porcentaje es mayor en el área urbana donde 64,33 por ciento de los niños menores de 5 años que enfermaron con diarrea recibieron atención institucional, mientras que en el área rural, este porcentaje solo alcanzó al 62,21 por ciento. En el caso de los niños que enfermaron con IRA, 59,76 por ciento recibió atención institucional, este porcentaje es más alto en el área rural donde este tipo de atención alcanzó al 65,98 por ciento de los niños que enfermaron con IRA.

6.3 COBERTURA DE VACUNACIÓN EN MENORES DE 3 AÑOS

La EH 2008, dispone de información de cobertura de vacunas en menores de 3 años. Se indagó sobre vacunas contra las enfermedades que ocasionan mayor

riesgo de morbilidad infantil, antipolio y pentavalente (difteria, coqueluche, tétanos, hepatitis B, haemophilus influenzae tipo B). La cobertura de estas vacunas hace referencia a la tercera dosis, que es la que protege, la cobertura de la vacuna pentavalente es menor, que la cobertura de la vacuna antipolio, en este contexto la cobertura de la vacuna pentavalente fue del 73,72 por ciento y la cobertura de la vacuna antipolio llegó a 79,05 por ciento.

Gráfico N° 20
BOLIVIA: COBERTURA DE VACUNAS EN MENORES DE TRES AÑOS, 2008
(En porcentaje)

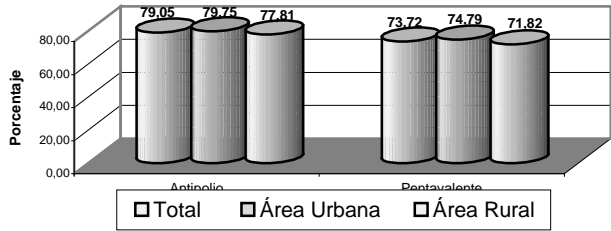

Fuente: INSTITUTO NACIONAL DE ESTADISTICA

La cobertura de vacuna antipolio fue mayor en el área urbana que en el área rural con porcentajes de 79,75 y 77,81 respectivamente, en cuanto a la cobertura de la vacuna pentavalente en área urbana fue de 74,79 por ciento y en área rural 71,82 por ciento.

6.4 COBERTURA DE ATENCION DE PARTOS

La cobertura y calidad de la atención del parto constituyen factores estrechamente ligados a la salud materna infantil, en la EH 2008 se averiguó, en el caso de nacimientos ocurridos en el último año, si la madre había recibido atención durante el parto, al igual que el lugar de ocurrencia del parto.

En Bolivia, el nivel de atención institucional de partos (refiriéndonos a médico, enfermeras y/o auxiliar de enfermería) alcanzó a 79,97 por ciento, este indicador muestra una diferencia sustancial por área de residencia. En área urbana del total de mujeres que tuvieron un hijo en el año 2008 fueron atendidas en su parto por personal médico o enfermeras 94,18 por ciento, mientras que este porcentaje en el área rural, llegó a 56,50 por ciento.

Gráfico N° 21
BOLIVIA: ATENCIÓN INSTITUCIONAL DE PARTOS, 2008
(En porcentaje)

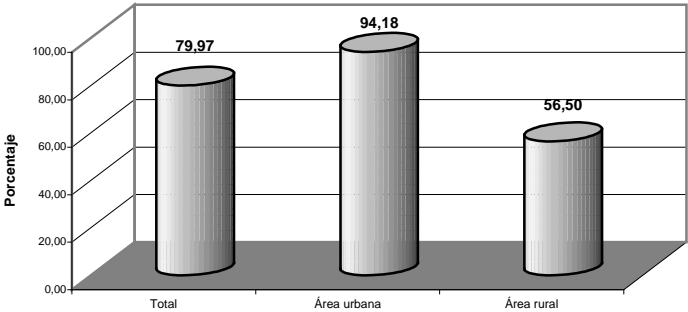

Fuente: INSTITUTO NACIONAL DE ESTADISTICA

Del total de mujeres que declararon haber tenido un hijo en los 12 meses anteriores a la encuesta, 78,58 por ciento señaló haber recibido atención del parto en algún establecimiento de salud (hospital público/privado, clínica, cajas, centro de salud y puesto o posta de salud), en área urbana ese porcentaje fue de 93,79 por ciento, en tanto que en el área rural este sólo llegó a 53,47 por ciento.

Gráfico N° 22
BOLIVIA: LUGAR DE ATENCIÓN DEL PARTO, 2008
(En porcentaje)

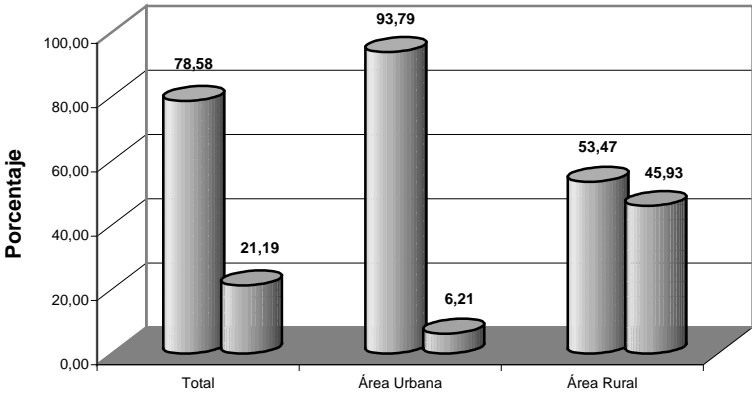

Fuente: INSTITUTO NACIONAL DE ESTADISTICA

El 21,19% de los nacimientos ocurridos durante el año anterior a la EH 2008, tuvieron lugar en el domicilio, se observa una importante diferencia según área de residencia respecto a los partos que tuvieron lugar en el domicilio, en el área

rural este porcentaje representó 45,93 por ciento, mientras que en área urbana fue de 6,21 por ciento.

7. POBREZA

El Instituto Nacional de Estadística (INE) en el cumplimiento de los objetivos de la Encuesta de Hogares 2008 realiza la estimación de la Pobreza a través de la siguiente metodología: i) actualización de las Canastas Básicas de Alimentos, ii) cálculo de las líneas de pobreza y iii) estimación de indicadores de pobreza.

7.1 CANASTAS BÁSICAS DE ALIMENTOS

El método del costo de las necesidades básicas utiliza la canasta básica de alimentos (CBA). Esta canasta está compuesta por bienes alimentarios y no alimentarios que debe satisfacer las necesidades básicas de las personas.

El costo de la CBA se conoce comúnmente como línea de pobreza extrema (indigencia), debido a que el valor que representa se considera el mínimo para cubrir las necesidades de energía y nutrientes especificadas en los alimentos contenidos en ella. Es a partir de esta CBA que se construirá la línea de pobreza para posteriormente calcular la pobreza.

7.2 LÍNEAS DE POBREZA

Las líneas de pobreza son el valor de un conjunto de bienes y servicios que permiten satisfacer las necesidades básicas alimentarias como no alimentarias de la población. La definición de los artículos o satisfactores que se incorporan en las líneas de pobreza se establecen a partir de la CBA que cubren los requerimientos nutricionales de los individuos y al mismo tiempo consideran los hábitos de consumo de un estrato representativo de la población (UDAPE, 2004)⁵.

7.3 MÉTODO DEL INGRESO

La medición de la pobreza en Bolivia se realiza a través del método del ingreso, expresado en términos individuales a través del ingreso per cápita. Este método permite cuantificar el bienestar de las personas más que de los hogares en los que viven.

Esta metodología establece un monto monetario mínimo necesario para que una persona cubra sus necesidades básicas y es comparado con el ingreso familiar para determinar si dicho hogar es o no "pobre".

Para el cálculo de la pobreza, se utilizaron las medidas de insuficiencia de ingreso de los pobres: Índice de Recuento y Brecha y Magnitud de la Pobreza.

7.3.1 Índice de Recuento

Esta medida representa la proporción de personas por debajo del umbral de la pobreza, mide la incidencia de la pobreza.

La Incidencia de Pobreza en Bolivia alcanzó a 57,33 por ciento el año 2008, lo que significa que existían 5.73 millones de personas cuyo nivel de ingreso per cápita es inferior al valor de una canasta de alimentos y otras necesidades básicas (línea de pobreza). En el área rural la incidencia de pobreza fue de 73,64 por ciento, es decir, aproximadamente 7 de cada 10 personas que vivían en el área rural eran pobres. En el área urbana la incidencia de pobreza fue de 48,72 por ciento.

Gráfico N° 26

BOLIVIA: ÍNDICE DE POBREZA EN BOLIVIA, 2008

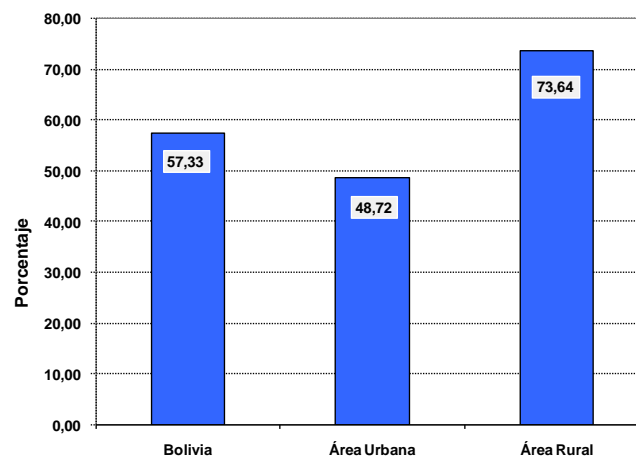

Fuente: INSTITUTO NACIONAL DE ESTADISTICA

Nota: No se incluyen empleadas/os del hogar, ni parientes de las/os empleadas/os del hogar.

⁵ “Canasta Básica de Alimentos y Líneas de Pobreza para el Área Rural de Bolivia”. Unidad de Análisis de Políticas Sociales y Económicas (UDAPE). La Paz, Bolivia.

En relación a la pobreza extrema, los resultados muestran que a nivel nacional el 30,14 por ciento de la población estaba en situación de extrema pobreza, específicamente se tenía 3.01 millones de personas cuyo nivel de ingreso per cápita era inferior al valor de una canasta básica de alimentos (línea de pobreza extrema). Por otro lado, en el área urbana 18,89 por ciento de la población era pobre extremo y en el área rural el 51,47 estaban en esta misma situación.

Gráfico N° 27
BOLIVIA: ÍNDICE DE POBREZA EXTREMA EN BOLIVIA, 2008

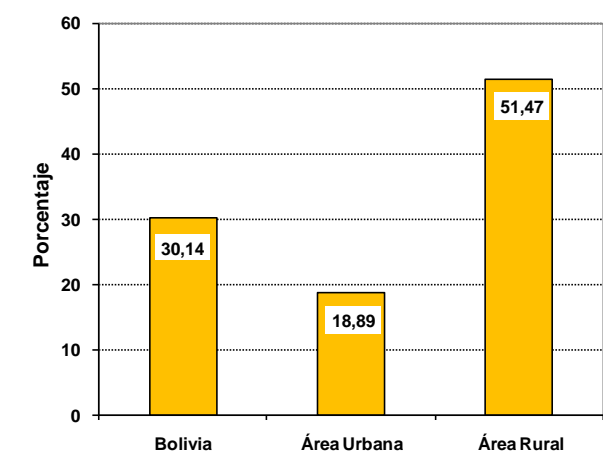

Fuente: INSTITUTO NACIONAL DE ESTADISTICA
Nota: No se incluyen empleadas/os del hogar, ni parientes de las/os empleadas/os del hogar.

7.3.2 Brecha y Magnitud de la Pobreza

La brecha de la pobreza es un indicador del déficit relativo del ingreso de los pobres con respecto al valor de la línea de pobreza. Expresa la insuficiencia agregada del ingreso de los pobres, como proporción del ingreso total necesario para que todos los hogares accedan al nivel mínimo representado por la línea de pobreza.

La magnitud de la pobreza considera el grado de disparidad en la distribución del ingreso entre los pobres. Mide la distancia entre la línea de pobreza y el ingreso individual, pero eleva al cuadrado dicha distancia para dar un mayor peso relativo en el resultado final a quienes están más lejos de superar la pobreza.

A nivel nacional, la brecha de pobreza fue de 27,81 por ciento, específicamente este indicador refleja la diferencia porcentual entre los ingresos de los pobres y la línea de pobreza. En el área urbana, la brecha llegó a 19,64 por ciento y en el área rural esta brecha fue mucho más alta, 43,31 por ciento.

La magnitud de pobreza en el país fue de 17,90 por ciento, en el área urbana 10,77 por ciento y en el área rural 31,41 por ciento. Este indicador da un mayor peso relativo en el resultado final a la población pobre del área rural, porque son quienes están más lejos de superar la pobreza.

Cuadro N° 8
BOLIVIA: INDICADORES DE POBREZA, SEGÚN ÁREA, 2008

INDICADORES	UNIDAD DE MEDIDA	Pobreza	Pobreza Extrema
BOLIVIA (a)			
Brecha (FGT ₁)	Porcentaje	27,81	14,26
Magnitud (FGT ₂)	Porcentaje	17,90	9,26
Área Urbana (a)			
Brecha (FGT ₁)	Porcentaje	19,64	6,77
Magnitud (FGT ₂)	Porcentaje	10,77	3,63
Área Rural (a)			
Brecha (FGT ₁)	Porcentaje	43,31	28,45
Magnitud (FGT ₂)	Porcentaje	31,41	19,93

Fuente: INSTITUTO NACIONAL DE ESTADÍSTICA

8. DESIGUALDAD DE INGRESOS

El coeficiente de Gini a nivel nacional para el año 2008 fue de 0,53. La desigualdad de ingresos estaba más concentrada en el área rural con un coeficiente de Gini de 0,56, la distribución de ingresos en el área urbana tendió a ser menos desigual comparada con la del área rural.

Con respecto al ratio p90/p10, se puede observar que el ingreso del 10% más rico de población es aproximadamente 13,91 veces mayor al ingreso del 10% más pobre.

Cuadro N° 9
BOLIVIA. INDICADORES DE DESIGUALDAD, 2008

INDICADORES	2008
ÍNDICE DE GINI	
Bolivia	0,53
Área Urbana	0,48
Área Rural	0,56
RAZÓN DE PERCENTIL DE LA DISTRIBUCIÓN DE INGRESOS (En porcentaje)	
Percentil 90 / Percentil 10	13,91
Percentil 90 / Percentil 50	3,19
Percentil 10 / Percentil 50	0,23
Percentil 75 / Percentil 25	3,43
Percentil 75 / Percentil 50	1,79
Percentil 25 / Percentil 50	0,52

Fuente: INSTITUTO NACIONAL DE ESTADÍSTICA