

DEPARTAMENTO ADMINISTRATIVO NACIONAL DE ESTADÍSTICA
DIRECCIÓN DE METODOLOGIA Y PRODUCCION ESTADISTICA

ENCUESTA CONTINUA DE HOGARES
CIUDADES Y AREAS METROPOLITANAS
CABECERAS MUNICIPALES
CENTROS POBLADOS Y AREA RURAL DISPERSA
MANUAL DE CONCEPTOS BÁSICOS Y DE RECOLECCIÓN
ETAPA 005

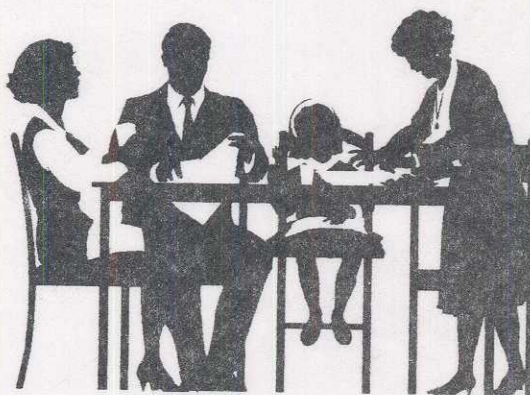

Equipo Encuesta de Hogares

Bogotá, Enero de 2001

DEPARTAMENTO ADMINISTRATIVO NACIONAL DE ESTADÍSTICA
DIRECCIÓN DE METODOLOGÍA Y PRODUCCIÓN ESTADÍSTICA

ENCUESTA CONTINUA DE HOGARES
CIUDADES Y ÁREAS METROPOLITANAS
CABECERAS MUNICIPALES
CENTROS POBLADOS Y ÁREA RURAL DISPERSA
MANUAL DE CONCEPTOS BÁSICOS Y DE RECOLECCIÓN
ETAPA 005

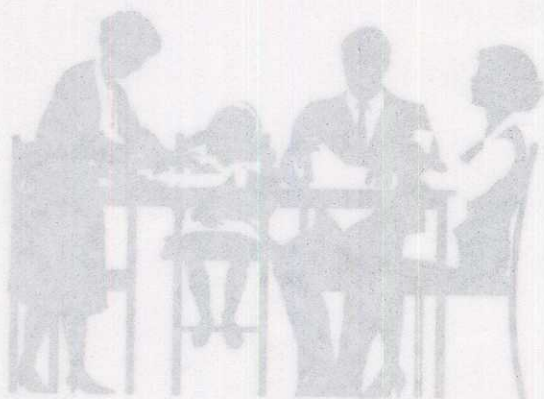

Equipo Encuesta de Hogares

Bogotá, Enero de 2001

Introducción

Parte I Procedimientos generales

- A. Organización del trabajo de campo
- B. El Encuestador (funciones y normas que debe tener en cuenta)
- C. Sistema de recolección.

Parte II Definiciones y conceptos básicos.

- 1. Unidad de Vivienda
- 2. Hogar
- 3. Conformación del hogar
- 4. Cartografía
- 5. La muestra

Parte III Diligenciamiento del formulario

- A. Partes del formulario
- B. Forma de anotar las respuestas
- C. Instrucciones para el diligenciamiento

Estructura para diligenciar los formularios para: Ciudades y Areas Metropolitanas , Cabeceras Municipales .

Capítulo	A. I - Identificación
Capítulo	A. II - Control de calidad de la encuesta
Capítulo	B - Características generales
Capítulo	C - Educación
Capítulo	D - Fuerza de Trabajo
Capítulo	E - Ocupados
	- Empleo Principal
	- Empleo Secundario
	- Empleo con insuficiencias de horas y situaciones de empleo inadecuado
Capítulo	F - Desocupados
Capítulo	G - Inactivos
Capítulo	H - Módulo de migración
Capítulo	I - Gastos de los hogares en algunos servicios

Estructura para diligenciar el formulario : para Centros Poblados y Area Rural Dispersa.

Capítulo	A. I - Identificación	
Capítulo	A. II - Control de calidad de la encuesta	
Capítulo	B - Características generales	Parte I
Capítulo	C - Educación	
Capítulo	D - Labores de los menores	A
Capítulo	E - Fuerza de trabajo	B
Capítulo	F - Ocupados	C
	- Empleo Principal	
	- Empleo Secundario	Parte II
	- Empleo con insuficiencias de horas y situaciones de empleo inadecuado	1
Capítulo	G - Desocupados	2
Capítulo	H - Inactivos	3
Capítulo	I - Módulo de migración	4
Capítulo	J - Gastos de los hogares en algunos servicios	5

Parte III Diligenciamiento del formulario

A	Partes del formulario
B	Forma de anotar las respuestas
C	Instrucciones para el diligenciamiento

Estructura para diligenciar los formularios para: Ciudades y Areas Metropolitanas, Cabeceras Municipales.

Capítulo	A I - Identificación
Capítulo	A II - Control de calidad de la encuesta
Capítulo	B - Características generales
Capítulo	C - Educación
Capítulo	D - Fuerza de Trabajo
Capítulo	E - Ocupados
-	Empleo Principal
-	Empleo Secundario
-	Empleo con insuficiencias de horas y situaciones de empleo inadecuado
Capítulo	F - Desocupados
Capítulo	G - Inactivos
Capítulo	H - Módulo de migración
Capítulo	I - Gastos de los hogares en algunos servicios

Introducción

El Departamento Administrativo Nacional de Estadística DANE es una institución gubernamental de carácter técnico, cuyo objetivo es obtener y procesar la información estadística estratégica, mediante la existencia de un sistema de información nacional, garantizando la disponibilidad y calidad, que sirva de base para el desarrollo económico, social y político del país.

Dentro de los proyectos que el DANE desarrolla, se encuentra la Encuesta de Hogares, cuya finalidad es proporcionar información básica acerca del tamaño y estructura de la fuerza de trabajo de la población (empleo, desempleo e inactividad). Además, permite obtener datos de otras variables como: sexo, edad, estado civil, migración, educación, etc.

Los resultados de esta etapa serán representativos para los siguientes dominios de estudio: áreas metropolitanas, total nacional cabeceras y total nacional resto, e incluye tres módulos: " Labores de los menores" " Migración " y "Algunos gastos y consumo de los hogares " .

Para la recolección se utilizarán tres formularios, así:

1. Rojo : que aplica en las ciudades y áreas metropolitanas
2. Negro: que se aplica en las cabeceras municipales y
3. Azul : en centros poblados, corregimientos, inspecciones de policía, caseríos y área rural dispersa.

P A R T E I : Procedimientos generales

Todas las etapas del proyecto Encuesta Continua de Hogares son importantes. Sin embargo, la recolección de la información, la cual es responsabilidad directa del encuestador, es la que define la calidad y cobertura de la misma.

La recolección la hace el encuestador bajo la dirección de un supervisor para lo cual se organizan equipos de trabajo, compuestos máximo de tres encuestadores y un supervisor.

A. Organización del trabajo de campo

La Encuesta Nacional de Hogares es un proyecto cuya magnitud requiere una organización que pueda manejar eficientemente el trabajo de campo.

En consecuencia, se ha conformado un equipo operativo de carácter temporal que funcionará con base en 4 niveles jerárquicos así:

Asistente Técnico Encuesta Nacional de Hogares: tiene a su cargo el manejo de la encuesta en todos sus aspectos.

Auxiliar Encuesta Nacional de Hogares: es responsable de las actividades preliminares de la encuesta y la supervisión a los grupos de trabajo en campo.

Supervisores o jefe de grupo: controlan directamente la recolección de datos en uno o más sectores y tienen a su cargo máximo 3 encuestadores de acuerdo a la ciudad donde se está realizando la encuesta, se encargan de dirigir el trabajo de campo en la zona urbana y rural; es el jefe inmediato de los recolectores.

Encuestadores: se encargan de la recolección de los datos en varios segmentos y dependen del supervisor.

1. Asistente Técnico : Es el responsable a nivel regional de la dirección de la Encuesta, técnica y administrativamente. De él dependen los grupos de trabajo con quienes debe mantener contacto permanente. Tiene entre otras las siguientes funciones:

- Elaborar un cronograma detallado de desplazamientos y enviarlo al Dane central.

- Enviar las cartas a los alcaldes municipales y administradores de edificios anunciando la encuesta.
- Hablar con las cadenas radiales para que anuncien la encuesta en cada uno de los municipios seleccionados en la muestra.
- Instruir el personal que trabajará como recolector y jefe de grupo.
- Solicitar la contratación de vehículos, acordes a las necesidades.
- Suministrar los materiales a los grupos de trabajo.
- Recolectar la información que le facilite al jefe de grupo la toma de decisiones en aspectos de muestra, formulario, etc.; cuando se presentan problemas en campo; información que debe ser reportada al DANE Central.
- Atender las consultas del jefe de cada grupo y llevar una Hoja de Ruta para cada uno de ellos.
- Resolver problemas administrativos de toda índole.
- Recibir el material de cada grupo, relacionarlo y clasificarlo para crítica, grabación y envío al DANE central.

2. Jefes de grupo o supervisores: Coordinan y controlan el trabajo en los municipios que se les asignen y reportan su trabajo al asistente de la encuesta. Tienen las siguientes funciones:

- Asumir la responsabilidad del grupo de trabajo.
- Recibir y administrar todos los elementos de trabajo, tales como mapas, formularios, formatos, lápices, tajalápices, etc., y responder por ellos.
- En cada municipio, y segmento distribuir el trabajo entre los recolectores y asumir el suyo propio.
- Organizar los desplazamientos, respetando el cronograma elaborado por el Asistente de la encuesta.
- En cada municipio, antes de iniciar el trabajo, debe entrevistarse con las autoridades locales (Alcalde, Policía, etc.) y anunciar el objetivo de su estadía indicando el tiempo de permanencia en el municipio y los sitios a visitar.

- Revisar la información recolectada, constatando que ésta sea consistente y clara.
- Mantener en buen estado todo el material diligenciado y el sobrante, así como las formas de papelería, manuales y equipo que se le hayan suministrado.
- Enviar al asistente de la encuesta en cada regional el material recolectado.
- Rendir telefónicamente un informe de trabajo a la Regional, desde cada uno de los municipios reseñando la ruta o recorrido que lleven y anunciando el medio de envío del material.

B. El encuestador

Conocido también como recolector, es la persona encargada de obtener la información requerida, escribiéndola en el formulario conforme a las normas y conceptos establecidos.

La labor del encuestador es exigente y requiere de un conocimiento preciso de los conceptos y normas que rigen la encuesta y de un compromiso orientado a lograr la cobertura y los niveles de calidad propuestos.

El trabajo en la parte operativa, correspondiente a la recolección, presenta dificultades, porque en ocasiones se deben visitar zonas de difícil acceso y/o problemáticas en su ejecución. Por eso es necesario, que el recolector asuma su labor teniendo pleno conocimiento de la responsabilidad que adquiere dentro de una investigación tan importante para la planificación del desarrollo del país.

Funciones del encuestador

1. Asistir al curso de capacitación y estar atento a las instrucciones que se impartan;
2. Estudiar las normas y conceptos dados en el presente manual.
3. Presentarse puntualmente al centro de operaciones que se le indique, a la hora señalada.
4. Recibir del supervisor o jefe de grupo los materiales necesarios para la encuesta y verificar que estén completos.

5. Encuestar todos los hogares que encuentre en las viviendas del segmento, en el plazo estipulado por el supervisor o jefe de grupo.
6. Diligenciar los formularios conforme a los conceptos y normas dadas en el presente manual.
7. Hacer las correcciones, verificaciones o reentrevistas que el supervisor le ordene, regresando a la vivienda si es necesario.
8. Responsabilizarse y velar por la conservación del material a su cargo.
9. Informar al supervisor sobre los problemas que encuentre en la realización de su trabajo.
10. No mostrar la información a personas ajenas a su trabajo.
11. No discutir con los informantes ni hacerles preguntas ajenas a la encuesta.
12. Entregar al supervisor los formularios debidamente diligenciados y el material sobrante.
13. Revisar el formulario, una vez terminada la encuesta, para entregarlo al supervisor. Este procederá a revisarlo y lo aceptará o rechazará, indicando, en tal caso, lo que debe hacer el encuestador.

14. Llevar a campo, el manual de Conceptos Básicos y Recolección.

B.1. Normas que debe tener en cuenta el encuestador

Para lograr una buena encuesta, el recolector debe tener en cuenta las siguientes normas:

- **Presentación personal:** La primera impresión que recibe el entrevistado proviene de la apariencia física del encuestador, y ésta es la imagen que queda sobre la seriedad de la investigación y de la entidad que la realiza. Es necesario que la apariencia sea común y corriente, sin descuidos ni excesos.
- **Forma de expresarse:** La terminología utilizada debe ser la más comprensible para el entrevistado, es decir, que no sea ni presuntuosa o sofisticada ni saturada de dichos o términos modernos. Cualquiera de los extremos puede generar antipatía hacia el encuestador.

- **Identificación:** Hágalo como recolector de la Encuesta Nacional de Hogares que realiza el Departamento Administrativo Nacional de Estadística, mostrando su credencial o carné. Esta credencial se debe portar en la blusa o camisa. En caso de pérdida presente la denuncia respectiva e infórmele al supervisor para tramitar uno nuevo.

- **Explicación del objetivo de la Encuesta de Hogares:** la encuesta tiene como objetivo proporcionar información básica sobre el tamaño y estructura de la fuerza de trabajo de la población (empleo, desempleo e inactividad). El recolector debe explicar al informante el objetivo de los módulos que se incluirá en la etapa 005 (Migración, Gastos de los hogares en algunos servicios).

La información que produce la Encuesta Nacional de Hogares es utilizada para la formulación de políticas, planes y programas en materia laboral, así como para su seguimiento y evaluación.

- **Guardar compostura:** Si alguna persona se niega a dar la información, el encuestador no debe discutir; debe tratar de persuadirla, dando las siguientes explicaciones:

- ◆ La importancia de la información para el país en general, y para la ciudad en particular.

- ◆ Que la información es confidencial por ley.

- ◆ Que el DANE realiza encuestas en todo el país sobre diferentes temas (industria, comercio, etc.), las cuales han sido de gran utilidad en la formulación de políticas, planes y programas en materia económica y social, sin causar perjuicio a los informantes.

No obstante lo anterior, si la persona se niega, seguramente por falta de tiempo, por estar ocupada, etc., se debe solicitar una cita para una entrevista posterior.

Si en la cita no logra obtener la información, escriba esta situación en el recuadro "Resultado de la Encuesta del capítulo" All - Control de calidad de la encuesta", avise al supervisor quien tomará las medidas necesarias para conseguir la encuesta

Durante la encuesta el recolector debe:

- a. Solicitar la presencia del jefe del hogar² del ama de casa, **o de una persona mayor de 18 años** que resida habitualmente en el hogar, para que informe sobre los datos requeridos. **No se debe aceptar información de empleados del servicio doméstico, de huéspedes, pensionistas, vecinos o menores, excepto cuando el menor de edad es el jefe del hogar o cónyuge.**
 - **Tenga en cuenta que las personas de 12 a 18 años que estén ocupada den su propia información.**

- b. Mantener un ritmo constante y normal en la encuesta no debe ser: ni lento, ni rápido.
- c. Leer las preguntas escritas en el formulario sin modificar su texto, con el fin de garantizar que se está preguntando en forma correcta, y de la misma forma en todas las ciudades de la encuesta.
- d. Hacer la solicitud y registro de los datos en el mismo orden de las preguntas del formulario con el fin de evitar omisiones.

Durante la encuesta el recolector no debe:

- a. Deducir o sugerir respuestas: se pueden sugerir respuestas de muchas maneras: si usted no lee todas las alternativas, si hace especial énfasis en una de ellas, si formula la pregunta de manera afirmativa, (ej. son casados, verdad?), puede estar sugiriendo la respuesta a su informante. No olvide que de esta forma se cambia la verdadera respuesta y se introduce un sesgo en la información.
- b. Discutir o comentar cuestiones políticas, religiosas o íntimas del hogar.
- c. Mostrar sorpresa o desagrado ante las respuestas.
- d. Perder la calma.

En toda encuesta es necesario hacer uso de la técnica del sondeo, basada en preguntas de prueba o control, formuladas adicionalmente, con el fin de aclarar una respuesta confusa, incompleta, irrelevante (que no guarda relación con la pregunta) o cuando se sospecha que la información no es verídica.

² Se considera jefe del hogar a la persona que por su edad, por ser el principal sostén económico de la familia o por otras razones, es reconocido como tal. Puede ser hombre o mujer.

Los sondeos se aplican usualmente con preguntas abiertas y requieren buen juicio del encuestador para no inducir respuestas o para no confundir al informante.

Los sondeos se hacen para:

- ♦ **Completar respuestas:** Cuando la respuesta es incompleta, muy general o muy vaga. Ejemplo: ¿A que actividad se dedica principalmente la empresa o negocio en el que.... realiza su trabajo?. Respuesta: de vestidos. Se debe preguntar si es producción, diseño o venta de estos.
- ♦ **Aclarar respuestas:** Cuando las respuestas del informante son confusas o el encuestador no las entiende, es necesario solicitar aclaraciones. Ejemplo: Qué hace en este trabajo? Respuesta: coteró, matarife o carnicero, cerrajero, se debe preguntar en qué consiste la ocupación para aclarar la respuesta.
- ♦ **Aclarar preguntas:** Cuando el informante manifiesta que no entiende la pregunta usted debe darle ilustración, explicándole el sentido preciso de ésta. Ejemplo: ¿Cuánto años hace que ... vive en este municipio?. Se debe aclarar que se quiere saber cuánto tiempo continuo lleva la persona en el municipio donde se realiza la encuesta, desde que llegó a vivir allí la última vez.

Al terminar de obtener la información del hogar, el encuestador debe efectuar una revisión de las anotaciones, verificando que obtuvo toda la información solicitada y para cada uno de los miembros del hogar debe cerciorarse que no hubo omisiones, que marcó y anotó las respuestas claramente y en el lugar apropiado.

Si tiene dudas o encuentra que alguna respuesta no es confiable, o si encontró dificultades que no pudo resolver, escriba en el espacio de "observaciones" las indicaciones necesarias para su solución posterior.

Antes de hacer cualquier anotación en la parte de "observaciones", coloque el número de orden de la persona y la pregunta a la cual se refiere.

Despídase con cordialidad y agradezca a nombre suyo y del DANE, la atención y la colaboración prestadas.

C. Sistema de recolección

El sistema de recolección utilizado en la encuesta es el de **"barrido"**, que consiste en que cada grupo de trabajo labora simultáneamente en un segmento hasta investigar todas las viviendas seleccionadas con sus respectivos hogares. Una vez finalizado el segmento se continuará con otro, donde se trabajará en igual forma y así sucesivamente.

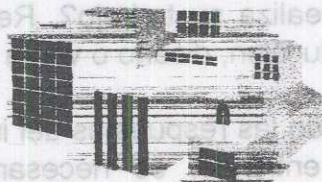

Para la ejecución del trabajo de campo, se utiliza un folder por segmento (carga de trabajo) denominado **"carpeta de muestra"**, en cuya carátula se encuentra la identificación del área, que se va a trabajar que contiene los siguientes materiales:

- Un formato (EH-61) "Recuento de edificaciones y viviendas."
- Un formato (EH-56) "Listado de viviendas seleccionadas", con el número de orden y la dirección de las viviendas a encuestar.
- Un plano (cuando así se requiera) del municipio o del segmento en que se encuentra ubicado el segmento para orientación del grupo de trabajo.

GRAFICOS ILUSTRATIVOS SOBRE VIVIENDA

GRAFICO I

En este ejemplo existen dos viviendas porque hay dos espacios habitacionales con entrada independiente y servicios exclusivos



GRAFICO 2

En este ejemplo existe una vivienda porque a pesar de existir dos espacios habitacionales con entrada independiente comparten la cocina

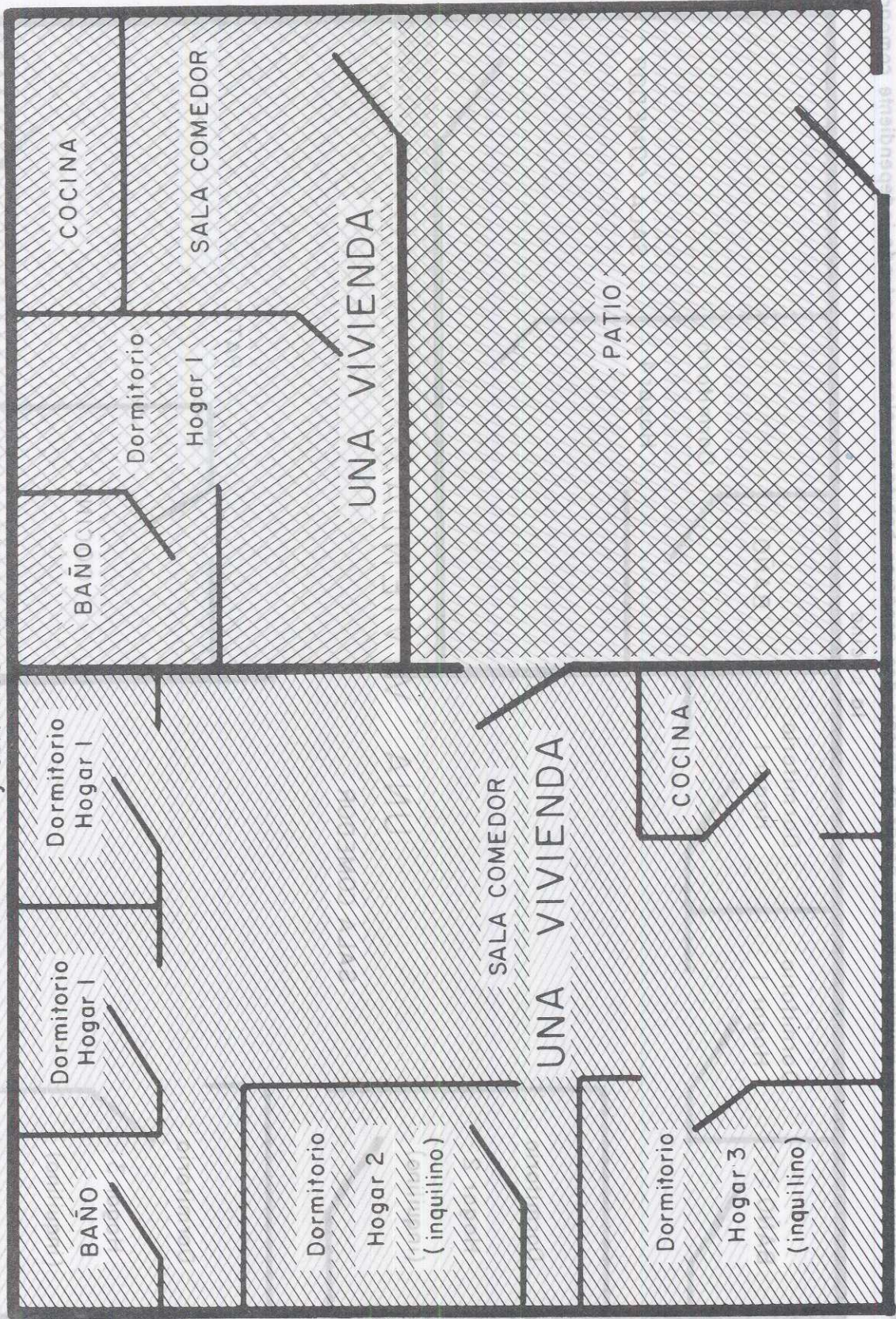

GRAFICO 2

GRAFICO 3

En este ejemplo existe una vivienda porque hay un solo espacio habitacional con entrada independiente y comparten cocina y patio de ropas

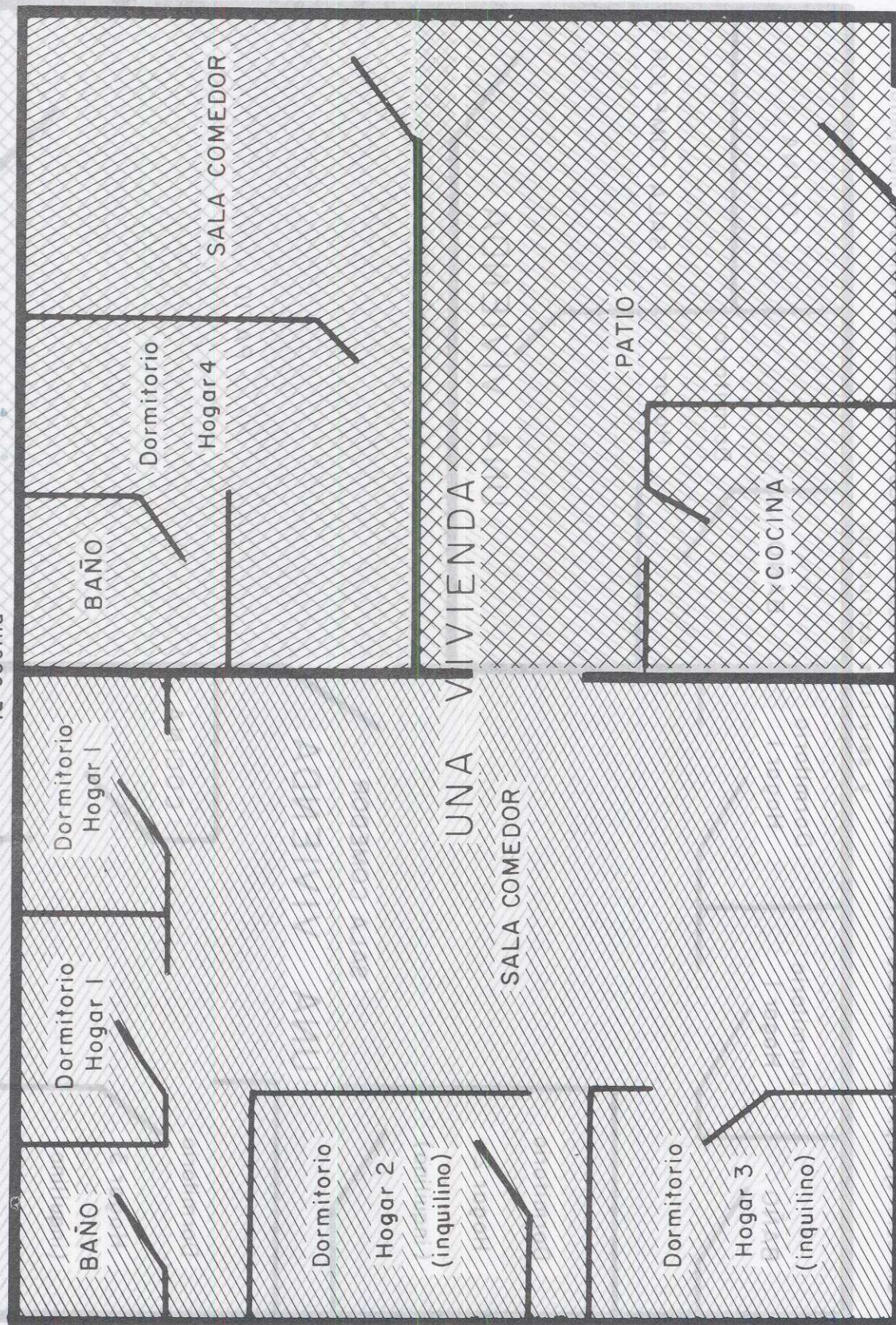
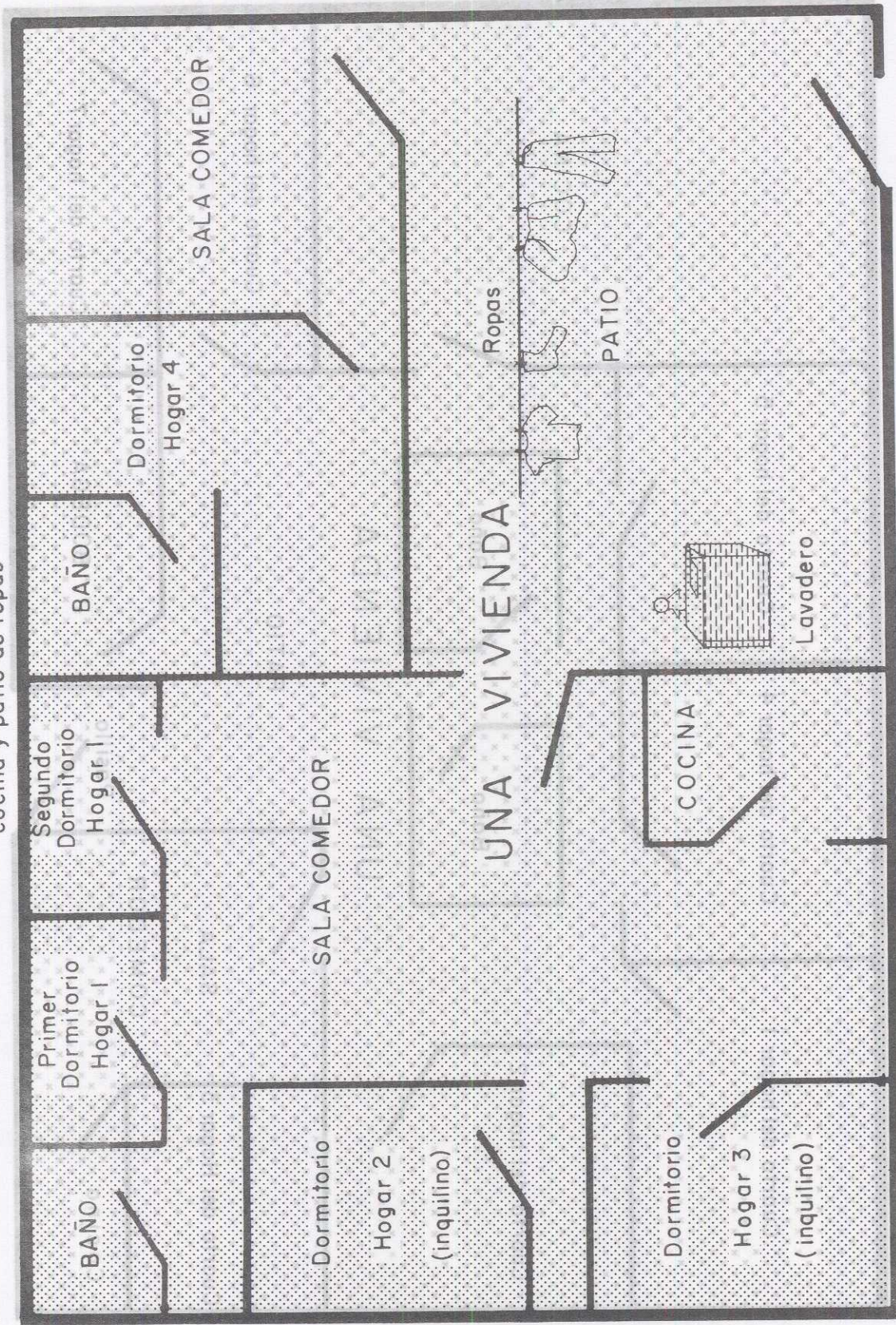

compartiendo cocina y baño

En este ejemplo existe una vivienda porque hay un solo espacio habitacional con entrada independiente

GRAFICO 4

GRAFICO 4

En este ejemplo existe una vivienda porque hay un solo espacio habitacional con entrada independiente compartiendo cocina y baños

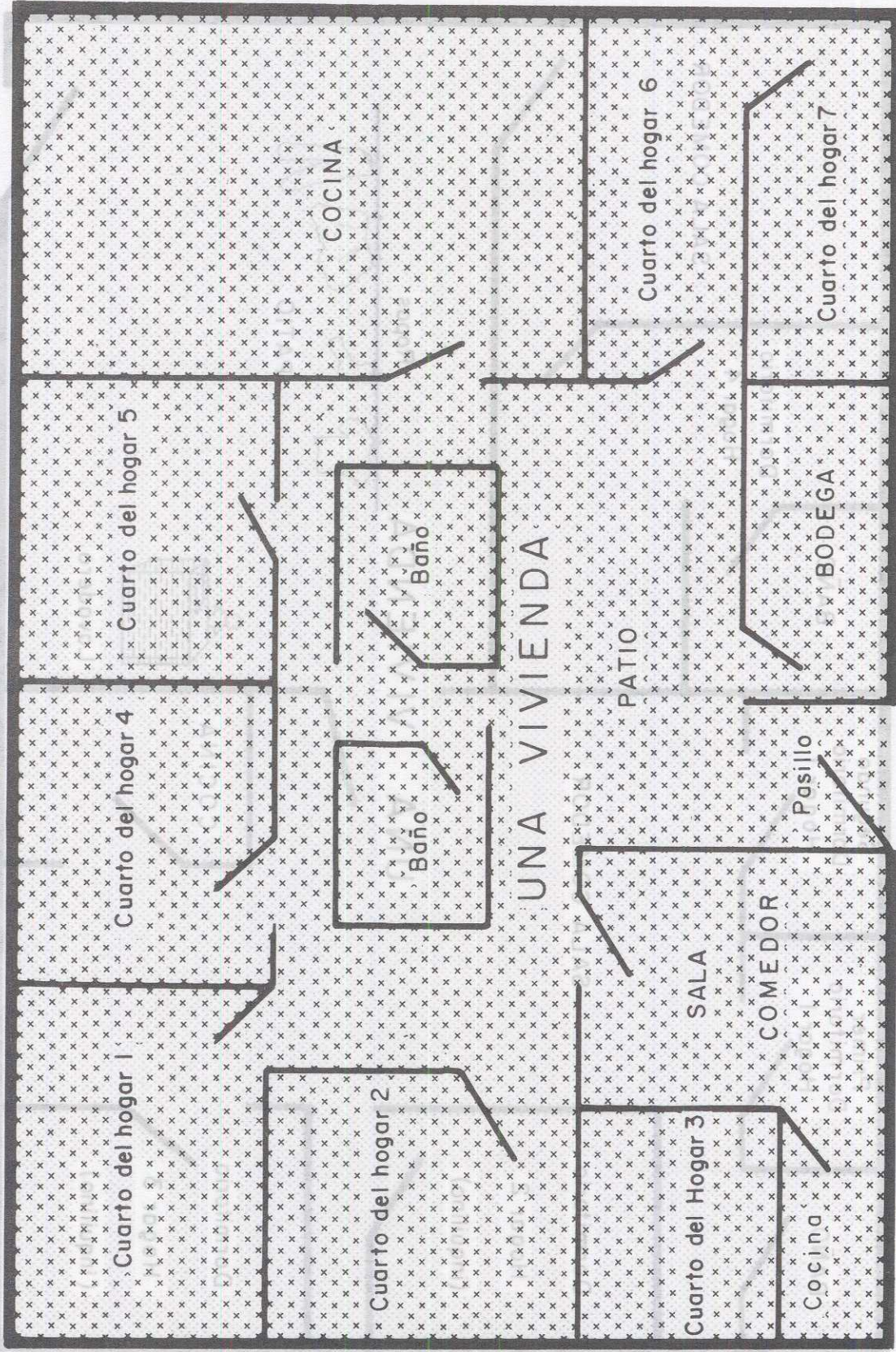

En este ejemplo existe una vivienda porque hay un solo espacio habitacional con entrada independiente y compartiendo cocina y baños

GRAFICO 5

En este ejemplo existen dos viviendas porque aunque existen varias entradas independientes, la cocina la comparten 5 hogares y 1 es exclusiva a su interior

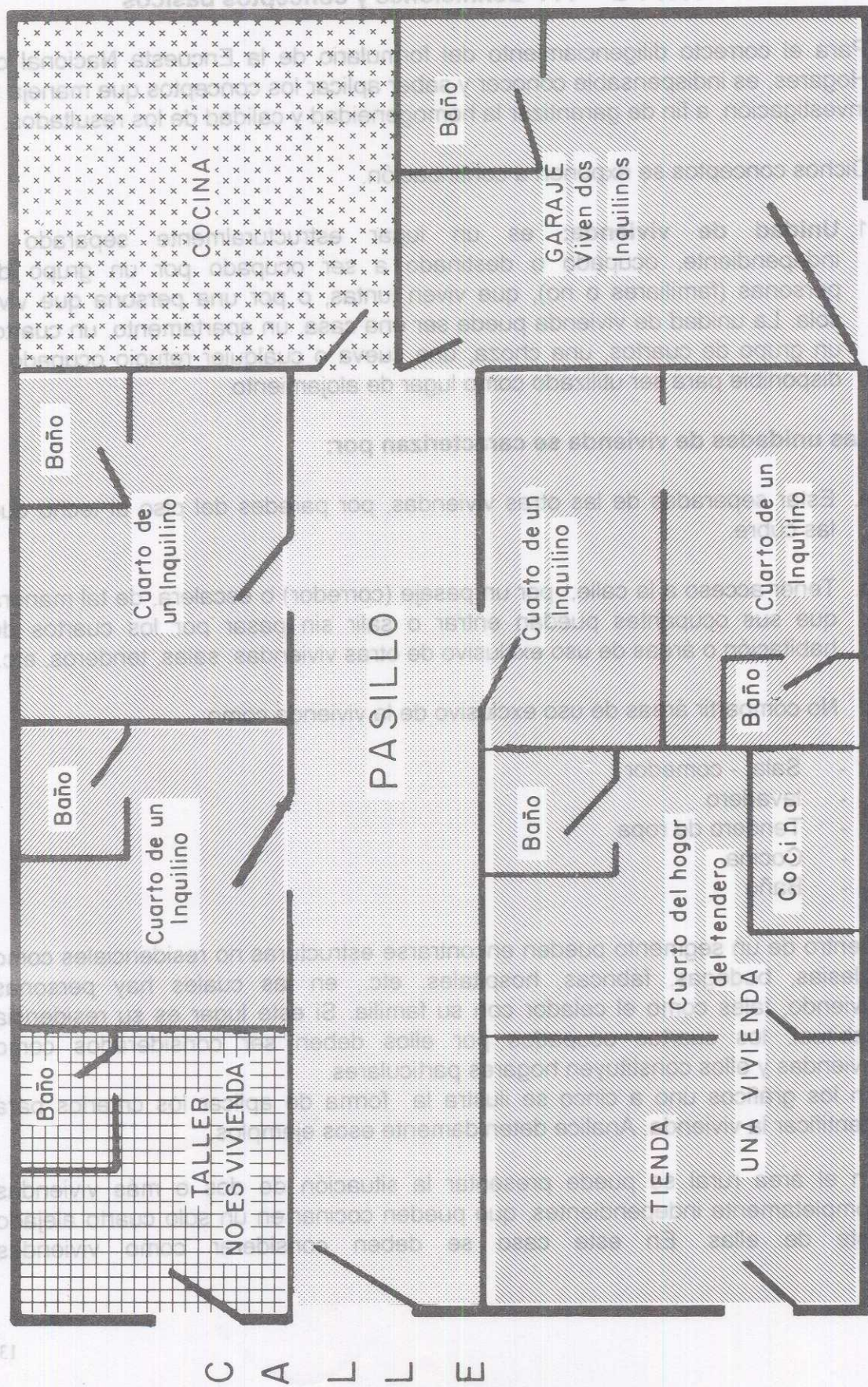

CALLE

P A R T E II: Definiciones y conceptos básicos

Para el correcto diligenciamiento del formulario de la Encuesta Nacional de Hogares, es indispensable conocer y saber aplicar los conceptos que maneja la investigación, a fin de garantizar la homogeneidad y calidad de los resultados.

Dichos conceptos se exponen a continuación.

1. **Unidad de vivienda:** es un lugar estructuralmente separado e independiente, ocupado o destinado a ser ocupado por un grupo de personas (familiares o no), que viven juntas, o por una persona que vive sola. La unidad de vivienda puede ser una casa, un apartamento, un cuarto, un grupo de cuartos, una choza, una cueva o cualquier refugio ocupado o disponible para ser utilizado como lugar de alojamiento.

Las unidades de vivienda se caracterizan por:

- a. Estar separadas de las otras viviendas, por paredes del piso al techo que las cubre.
- b. Tener acceso a la calle, por un pasaje (corredor) o escalera, de tal manera que sus ocupantes puedan entrar o salir sin pasar por los cuartos de habitación o áreas de uso exclusivo de otras viviendas, salas, tenderos, etc.
- c. No compartir áreas de uso exclusivo de la vivienda como:
 - Sala - comedor
 - lavadero
 - Tendero de ropa
 - Cocina
 - Baño

Dentro de un segmento pueden encontrarse estructuras no residenciales como iglesias, bodegas, fábricas, hospitales, etc., en las cuales hay personas viviendo, tales como el celador con su familia. Si este lugar es su residencia habitual, los cuartos ocupados por ellos deben ser considerados como viviendas y ellos constituyen hogares particulares.

En los gráficos uno a cinco se ilustra la forma de aplicar los criterios para identificar la vivienda. Analice detenidamente esos ejemplos.

En el área rural se puede presentar la situación de dos o más viviendas completamente independientes, que pueden cocinar en un solo cuarto alejado éste de ellas. En este caso se deben considerar como viviendas

independientes, igual caso puede suceder cuando la letrina está fuera de la vivienda y es utilizada por hogares de varias viviendas.

También pueden encontrarse en las áreas rurales, estructuras en las cuales viven seis (6) o más trabajadores de una finca; en este caso en la vivienda habita un hogar colectivo y por lo tanto no se le debe aplicar la encuesta. Cuando vivan allí cinco (5) o menos trabajadores, estos constituyen un hogar particular y deben encuestarse.

Las viviendas que son exclusivamente para uso recreacional y en las cuales nadie reside permanentemente, no deben investigarse.

Cuando el encuestador encuentre discrepancia entre las viviendas que le ha asignado e indicado el jefe de grupo o supervisor y las que él identifique en su recorrido, las anotará en el espacio de observaciones del formulario correspondiente, advirtiéndolo al jefe de grupo sobre este hecho, para que determine si es vivienda o no.

2. **Hogar:** es una persona o grupo de personas que ocupan la totalidad o parte de una vivienda y que se han asociado para compartir simultáneamente la dormida y las comidas o solamente la dormida. Estas personas pueden o no tener vínculos familiares entre sí.

En una vivienda pueden encontrarse varios hogares, si existen grupos de personas que viven en una parte de la vivienda y preparan sus comidas por separado. También pueden estar constituidos por personas no parientes, como tres (3) amigos que se asocian para compartir el lugar de alojamiento.

Los empleados del servicio doméstico y sus familiares, los trabajadores forman parte del hogar siempre y cuando duerman en la misma vivienda donde trabajan.

En la vivienda pueden existir hogares con inquilinos, huéspedes, pensionistas o trabajadores. Para diferenciarlos se deben tener en cuenta los siguientes criterios:

- a. **Inquilino:** El inquilino es aquella persona que tiene en arriendo uno o varios cuartos en la vivienda y hace sus comidas aparte. **Los hogares constituidos por inquilinos se deben considerar como hogares independientes.**

b. **Huésped:** es aquella persona que se aloja **temporal y gratuitamente** en el hogar, puede compartir solamente la dormida o simultáneamente la dormida y las comidas. Se debe considerar como miembro del hogar si lleva viviendo allí por lo menos tres meses o teniendo menos de este tiempo manifiesta la intención de permanecer por lo menos tres meses en total.

c. **Pensionista:** Es la persona que paga por el derecho a la vivienda y los alimentos. Los pensionistas se consideran miembros del hogar cuando su número es menor o igual a cinco (5). Si se encuentran seis (6) o más de ellos se debe encuestar solamente el hogar particular.

Nota: Los niños asignados al cuidado del hogar dentro del Programa de Madres Sustitutas, se deben considerar como pensionistas, si su número es menor o igual a cinco (5).

d. **Residente habitual:** se considera que una persona es residente habitual si vive permanentemente en el hogar desde hace por lo menos tres meses, o si llevando menos de 3 meses piensa permanecer allí mínimo tres meses en total.

Tenga en cuenta que las personas que se encuentran realizando el internado en hospitales, clínicas, como parte de su formación académica, se deben considerar como residente habitual de su hogar aun cuando permanezcan la mayor parte del tiempo en el hospital, clínica etc. por ejemplo de lunes a viernes pernoctan en el hospital y los fines de semana van a su hogar.

e. **Trabajadores :** es la persona que siendo obrero o jornalero reside en la vivienda y presta sus servicios en la explotación o producción que tiene algún miembro del hogar. Se consideran miembros del hogar cuando su número es menor o igual a cinco.

3. **Conformación del hogar:** El hogar lo constituyen:

a. Los residentes habituales (familiares o no).

b. Los miembros que residen habitualmente pero que están ausentes temporalmente por razones de trabajo, salud o porque están de vacaciones en otro sitio, etc. Ej.: El jefe del hogar que trabaja en otro municipio y sólo permanece en su hogar los fines de semana. Como excepción a lo anterior se deben registrar las personas que por razones de trabajo se ausentan por más de tres meses y son considerados el principal soporte económico del hogar y regresan a él.

- c. Los huéspedes.
- d. Los pensionistas. (Si su número es menor o igual a 5).
- e. Los empleados domésticos y sus hijos se consideran miembros del hogar donde trabajan en los siguientes casos:
 - ♦ Cuando duermen en la misma vivienda para la cual trabajan (empleados domésticos internos).
 - ♦ Permanecen la mayor parte del tiempo en su trabajo (ejemplo: trabajan de lunes a viernes y retornan a donde sus familiares los fines de semana).
- f. Los bachilleres que están prestando el servicio militar obligatorio en la Policía Nacional y los guardas bachilleres penitenciarios que regresan a sus hogares en la noche se consideran miembros del hogar.
- g. Los empleados domésticos y sus hijos **no** se consideran miembros del hogar donde trabajan, cuando:
 - ♦ Trabajan a distintos hogares (cuenta propia).
 - ♦ Trabajan a un solo hogar pero regresan diariamente a su hogar.

En estos casos, los empleados domésticos se incluirán en el hogar donde residen.

NOTA: No son miembros del hogar, quienes están prestando servicio militar y se quedan en los cuarteles o cuartos especiales de la institución militar.

4. **Cartografía:** Hace referencia al levantamiento y/o actualización de planos o mapas que muestran las características físico - geográficas de un área territorial. Se utiliza como elemento de ubicación en el terreno bajo un ordenamiento sencillo y adecuado que permite delimitar claramente los segmentos a trabajar tanto en las áreas urbanas como en las rurales.

Para la identificación de las áreas de trabajo, se ha adoptado la siguiente sectorización:

- **Sector:** Se identifica en el mapa con un número encerrado en un rectángulo. Este número es de cuatro dígitos. Sus límites se indican con líneas gruesas de trazos y puntos. (-.-.-.-.-)
- **Sección:** Es una subdivisión del sector equivalente a 18 manzanas promedio en la parte urbana y a 25 kilómetros cuadrados en la parte rural que se indica con un número encerrado en un círculo. Sus límites se indican con líneas discontinuas de trazos delgados. (- - - - -)
- **Manzana:** Es la división cartográfica menor, establecida en las áreas urbanas y centros poblados. Corresponde a un área delimitada por vías, calles, carreras, avenidas, diagonales, etc. Se identifica con un número de dos dígitos.

5 La muestra: Es un subconjunto del universo o población a investigar, que contiene todas las características y que permite, a partir de la representatividad de cada una de las variables que se pretenden medir, inferir los resultados a toda la población objeto de estudio.

El método de muestreo utilizado en el proyecto, tiene las siguientes características:

- Probabilístico:** porque se define a priori la probabilidad de selección de las unidades de muestreo.
- Estratificado:** las áreas de todas las ciudades son previamente clasificadas en seis (6) estratos socioeconómicos lo más homogéneos a su interior y lo más heterogéneos entre sí.
- Multietápico:** se desarrolla en tres (3) etapas:
 - Selección de secciones
 - Selección de manzanas y
 - Selección de segmentos
- Por conglomerados:** Ya que se seleccionan segmentos compactos con un promedio de 10 viviendas, en donde todas las viviendas, los hogares y las personas se investigan.

En el caso de la Encuesta Continua de Hogares, el universo está conformado por la población civil no institucional residente en viviendas particulares. Dentro de este contexto, es importante tener en cuenta los siguientes conceptos:

- **Segmento:** Es un área con límites definidos en la cual se encuentran ubicadas las viviendas seleccionadas. Cada segmento tiene diez viviendas en promedio.
- **Unidades de la muestra:** Son aquellos elementos básicos utilizados para la selección de la muestra. En este caso es la unidad de vivienda y todos los hogares que viven en una unidad de vivienda se incluyen en la muestra, o sea, se deben investigar.
- **Unidades de observación:** Son aquellos conjuntos de elementos que componen el universo con una característica específica. En este caso la unidad básica de observación es el hogar.

Excluyente

Pregunta 8: Actualmente está

Las alternativas

<input type="checkbox"/>	1	En unión libre
<input type="checkbox"/>	2	Casado (a)
<input checked="" type="checkbox"/>	3	Viuvo (a)
<input type="checkbox"/>	4	Separado (a) o Divorciado (a)
<input type="checkbox"/>	5	Soltero (a)

Como excepción a esta forma de anotar la respuesta, se tiene la pregunta No. 10 "¿Cuál es el nivel educativo más alto alcanzado y el último año aprobado en ese nivel?" para lo cual se debe escribir uno o dos dígitos, según la alternativa.

Por ejemplo, si la persona está cursando el grado 11 de bachillerato se anotará, que el último año aprobado es "10" en secundaria, así:

P A R T E I I I : Diligenciamiento del formulario

A. Forma de anotar las respuestas

Existen varias formas de escribir las respuestas en el formulario, así:

1. Marcando una X en la alternativa indicada: se aplica en general a las preguntas precodificadas. Cuando la numeración de las alternativas es secuencial: 1, 2, 3, etc., las respuestas son excluyentes, es decir, se debe marcar una sola alternativa.

Excluyente

Pregunta 6: Actualmente está	En unión libre	1	<input type="checkbox"/>
Lea las alternativas	Casado (a)	2	<input type="checkbox"/>
	Viudo (a)	3	<input checked="" type="checkbox"/>
	Separado (a) o Divorciado (a)	4	<input type="checkbox"/>
	Soltero (a)	5	<input type="checkbox"/>

Como excepción a esta forma de anotar la respuesta, se tiene la pregunta No. 10 "¿Cuál es el nivel educativo más alto alcanzado y el último año aprobado en ese nivel?" para lo cual se debe escribir uno o dos dígitos, según la alternativa .

Por ejemplo, si la persona está cursando el grado 11 de bachillerato se anotará, que el último año aprobado es "10" en secundaria, así:

Ninguno	1	0	
Preescolar	2	0	
Primaria	3	0	
Secundaria	4	1	0
Superior o Universitaria	5		
No informa	9	9	

En caso que la persona que está dando la información no sepa el nivel educativo más alto alcanzado por el miembro del hogar se anotará "9" en la casilla que está en blanco de la alternativa "no informa".

Cuando la numeración de las alternativas es 1, 1, 1, etc., las respuestas no son excluyentes, es decir que pueden marcarse varias de éstas. Si en estas preguntas existe además el código 2 o 9 estas alternativas serán excluyentes con las demás.

No excluyente:

Pregunta 47: ¿ Por qué motivos
desea cambiar de trabajo o empleo?

Espere respuesta

a. Para mejorar la utilización de sus
capacidades o formación.

1 X

b. Desea mejorar sus ingresos

1 X

c. Desea trabajar menos horas

1 X

d. Por que el trabajo actual es
temporal.

1

e. Problemas en el trabajo

1

f. No le gusta su trabajo actual

1

g. Su trabajo actual exige mucho
esfuerzo físico o mental

1

h. Problemas ambientales (aire,
olores, ruidos)

1

i. Otro, ¿cuál ? _____

1

j. No sabe

9

2. Escribiendo uno o varios números (respuestas numéricas) en las casillas. Siempre deberán registrarse tantos dígitos como casillas tenga la respuesta.

Si el número de casillas es mayor al número de dígitos de la respuesta, tenga en cuenta que la última cifra de la información quede ubicada en la última casilla de la derecha y que los espacios en blanco a la izquierda, se deben llenar con ceros.

ejemplos:

En el caso de pregunta 5 del capítulo B:

1 año de edad

Años cumplidos

0

1

En el caso del capítulo AI de identificación:

5 personas en el hogar

Número de personas

en el hogar

0

5

3. Escribiendo la respuesta en los renglones respectivos.

En las preguntas abiertas se escribe la respuesta en el espacio respectivo. Estos espacios están seguidos de casillas sombreadas destinadas para escribir códigos, por lo tanto éstas no deben ser utilizadas por el encuestador.

En las preguntas abiertas el encuestador debe:

- Escribir con letra imprenta, clara y legible
- Nunca debe emplear abreviaturas o términos incomprensibles para los demás.
- Siempre que una respuesta necesite aclaración se deben hacer las anotaciones correspondientes en el espacio destinado a observaciones.

4. En las preguntas destinadas a escribir los ingresos, se registra en la línea de valor la cantidad en números enteros.

Ejemplo:

Pregunta 33, capítulo E. Cuánto recibió ... **el mes pasado** por concepto de:

Arriendos \$ 1.200.000

Pensiones o jubilaciones \$ 16.000

B. Instrucciones para el diligenciamiento:

Capítulo A.I - Identificación

Los datos sobre departamento, municipio, segmento, estrato, sector, sección, manzana y vivienda, correspondientes a los formularios para ciudades y áreas metropolitanas, cabeceras municipales, y los datos sobre departamento, municipio, segmento, región, manzana y vivienda del formulario para centros poblados y área rural dispersa serán suministrados por el supervisor o jefe de grupo al encuestador. **Esta información debe transcribirse exactamente igual a la que aparece en la carpeta de muestra, antes de salir a terreno.**

- a) Se debe verificar que los numerales 1 a 6 (departamento a sección) de los formularios para ciudades y áreas metropolitanas, cabeceras municipales sean los mismos en todos los formularios del segmento.
- b) Se debe verificar que los numerales 1 a 4 (departamento a región) del formulario para centros poblados y área rural dispersa sean los mismos en todos los formularios del segmento.
- c) Cuando la encuesta se realiza en poblaciones dispersas, el número de manzana debe ser 00.
- d) El número de la vivienda, debe ser tomado del formulario "Listado de viviendas", forma DANE EH – 56.

- c) Total de hogares en la vivienda : para diligenciar este ítem tenga en cuenta lo siguiente:
- El recolector debe realizar un buen sondeo para tratar de conseguir la información durante las visitas establecidas , si no es posible diligencie este ítem con 99 (No sabe, no informa)
 - Este ítem debe venir diligenciado sin importar si el resultado de la encuesta es: A.T, R , NH, O.C, E.I etc., (ausente temporal, rechazo, Nadie en el hogar, ocupado encuesta incompleta).
 - Si el resultado de la encuesta corresponde a : V, O.M (vacante, u otro motivo) diligencie este ítem con 00 (no hay hogares en la vivienda).
 - El total de hogares en la vivienda deberá ser registrado por el encuestador . El supervisor o jefe de grupo, verificará que existan tantos formularios como hogares haya en la vivienda.

- e) El número del hogar dentro de cada vivienda será asignado por el encuestador, siguiendo un orden secuencial, empezando por 01.
- f) Cuando la vivienda esté ocupada por más de un hogar, se debe diligenciar un formulario para cada uno de ellos así:
- En todos los formularios de un mismo segmento los numerales 1 a 9 (Departamento, municipio, segmento, estrato, sector, sección, manzana, vivienda, total de hogares en la vivienda) de los formularios para ciudades y áreas metropolitanas, cabeceras municipales serán iguales.
 - En todos los formularios de un mismo segmento los numerales 1 a 7 (Departamento, municipio, segmento, región, sector, sección, manzana, vivienda, total de hogares en la vivienda) del formulario para centros poblados y área rural dispersa serán iguales.
 - Los numerales 10, 11 y 12 de los formularios para ciudades y áreas metropolitanas, cabeceras municipales correspondientes al capítulo AI serán diferentes en cada hogar con resultado de la encuesta completa.
 - Los numerales 8, 9 y 10 del formulario para centros poblados y área rural dispersa correspondientes al capítulo AI serán diferentes en cada hogar con resultado de encuesta completa.
- g) Una vez terminada la encuesta en el numeral 11, de los formularios para ciudades y áreas metropolitanas, cabeceras municipales y en el numeral 9 del formulario centros poblados y área rural dispersa del capítulo AI, se escribirá el número de personas de cada hogar. Para ello debe observar el número total de personas registradas en el capítulo B - "Características Generales".
- h) Cuando el resultado de la encuesta sea vacante y otro motivo deje en blanco las casilla de los numerales 10 a 12 (Hogar número, número de personas en el hogar, resultado de la encuesta) en los formularios para ciudades y áreas metropolitanas, cabeceras municipales y centros poblados y área rural dispersa respectivamente.

Cuando no sea posible llevar a cabo la encuesta (por rechazo, ausente temporal, nadie en el hogar, incompleta u ocupado) deberá diligenciarse el capítulo AI - Identificación, excepto los numerales 9 y 10 del formulario para centros poblados y área rural dispersa y 11 y 12 de los formularios para ciudades y áreas metropolitanas, cabeceras municipales.

Si la encuesta no se puede realizar porque la vivienda se encuentra vacante (V) o es otro motivo (O), se deben, diligenciar los numerales 1 a 9 , 13 y 14 con 00 del capítulo AI de los formularios para ciudades y áreas metropolitanas, cabeceras municipales y los numerales 1 a 7 , 11 y 12 con 00 del formulario para centros poblados y área rural dispersa.

- i) La dirección o ubicación de la vivienda (numeral 13) en los formularios para ciudades áreas metropolitanas y (numeral 11) para centros poblados y área rural dispersa, se debe tomar del formulario de Recuento de Edificaciones y Viviendas.
- j) En cada hogar con encuesta completa se aplicará un formulario como mínimo. Si el número de personas es mayor a seis (6), se utilizarán los formularios adicionales que sean necesarios, así:

En las casillas de la parte superior derecha de la primera página, se escribirá el número de formularios que se utilizaron en cada hogar. La primera casilla está destinada para escribir el número de orden del formulario y la segunda el total de formularios utilizados.

En un hogar de hasta seis (6) personas se utilizará sólo un formulario y en las casillas se escribirá:

Formulario No. 1 de 1

Si en la encuesta encuentra más de seis personas en el hogar se utilizará mas de un formulario.

Por ejemplo : si el hogar tiene 17 personas se utilizarán 3 formularios numerados así:

El primero: Formulario No. 1 de 3

El segundo: Formulario No. 2 de 3

El tercero: Formulario No. 3 de 3

Para el anterior caso, el capítulo AI - Identificación de los tres formularios debe llenarse en todos ellos. El capítulo AII - control de calidad de la encuesta debe quedará en blanco a partir del segundo formulario

Si en la encuesta encuentra más de seis personas en el hogar se utilizará mas de un formulario.

NOTA: Las casillas de la parte superior izquierda referentes a: PT, PEA, D, etc, deben ser diligenciadas por el crítico - codificador.

Capítulo A II – Control de calidad de la encuesta

Diligencie este capítulo para todos los hogares encontrados en la vivienda.

El control de calidad de la encuesta tiene los siguientes subcapítulos:

1. Encuesta
2. Supervisión encuesta
3. Critica y codificación

1.- Encuesta

Encuestador : en esta casilla se escribe el código que asigna el supervisor o jefe de grupo a cada uno de sus encuestadores. Como cada supervisor o jefe de grupo está encargado de máximo tres encuestadores, el código será 1, 2 o 3. cuando un supervisor cuente con un encuestador más, asigne código 4. Cuando haya reemplazo de encuestadores se asignará el código siguiente al último que se haya utilizado, teniendo como máximo el 9.

Semana de recolección: en esta casilla se escribe el código de la semana correspondiente a la recolección, acepta 01 a 13 y es diligenciada por el recolector. Tenga en cuenta que la primera semana de recolección de la encuesta esta comprendida entre el 8 y el 14 de enero, la segunda semana comprende del 15 al 21 de enero etc

Resultado de la Encuesta: Se escribirá el resultado de cada una de las visitas que fue necesario hacer al hogar.

Cada columna corresponde a una visita y en ésta se anotará la fecha (días), el día de la semana en que realizó la visita, ejemplo: lunes, martes, ..., sábado, domingo, la hora de inicio así como la hora de terminación de la visita indicando si es AM o PM y el resultado de la misma.

Hora – inicio: se debe registrar la hora exacta en que el encuestador hace contacto verbal con una persona del hogar.

Hora – terminación: se debe registrar la hora exacta en que el encuestador abandona el hogar.

Para los casos de resultado de la encuesta correspondiente a: N.H, AT, V y O, como hora de inicio se debe tomar el momento en que el encuestador toca la puerta y la hora de terminación el momento en el que estableció el resultado de la encuesta.

Para el resultado de encuesta tenga en cuenta los siguientes criterios:

- **Encuesta completa (E.C.):** cuando se obtiene toda la información requerida del Hogar.
- **Encuesta incompleta (E.I.):** cuando falta por lo menos un capítulo (aplicable) para alguna persona del hogar. En tal caso será necesario regresar al hogar para completar la encuesta.
- **Ocupado (OC.):** cuando el informante no pudo atender al encuestador por falta de tiempo. En estos casos será necesario acordar una cita para realizar la encuesta en una visita posterior al hogar.
- **Rechazo (R.):** cuando el informante se niega a suministrar los datos. En este caso el encuestador hará todo lo posible por convencerlo o tratará de obtener la información de otro miembro del Hogar. Si finalmente el recolector es rechazado, pedirá ayuda al supervisor.
- **Nadie en el hogar (N.H.):** cuando no se encuentra persona alguna en el hogar; lo mismo si hay un menor o la empleada doméstica. El encuestador entonces, averiguará, por ejemplo con los vecinos, a qué hora se encuentran las personas que podrían darle los datos.
- **Ausente temporalmente (A.T.):** cuando las personas que componen el hogar no se encuentran por algún tiempo en la ciudad donde se está realizando la encuesta. En estos casos será conveniente establecer cuándo regresan y visitarlos nuevamente.

Cuando no ha sido posible llevar a cabo la encuesta por motivos tales como: rechazo, ausente temporal, ocupado, nadie en el hogar, se deberá llenar en el formulario para ciudades y áreas metropolitanas, cabeceras municipales el Capítulo AI "Identificación" hasta el numeral 10: "Hogar No.",

el numeral 13: "Dirección de la vivienda" y Capítulo All - "Control de calidad de la encuesta".

Para el formulario de centros poblados y área rural dispersas, se deberá llenar hasta el numeral 8 Hogar N°, el numeral 11 dirección de la vivienda y el capítulo All - "Control de calidad de la encuesta".

- **Vacante (V.):** cuando la vivienda se encuentra desocupada, o sea, que no existen hogares.
- **Otro motivo (O):** en esta categoría se clasifican las situaciones en que la vivienda ya no existe como tal. Ejemplos: por dirección inexistente; cambio de uso de la estructura (vivienda que actualmente es utilizada para fin diferente al habitacional - industrias, comercio, restaurantes, etc.); demolición de la vivienda; viviendas ubicadas fuera del segmento, etc.

En caso de resultar la vivienda seleccionada como "vacante" u "otro motivo" se anotará en "observaciones" la causa por la cual no se obtuvo la encuesta y se llenará el formulario con los datos de identificación, hasta total de hogares en la vivienda. También se debe diligenciar el capítulo All "Control de calidad de la encuesta", con el resultado de las visitas.

NOTAS:

- a. El recolector debe realizar todas las visitas necesarias al hogar con el fin de conseguir encuestas completas. Cuando el informante es difícil de conseguir debe registrarse en observaciones la fecha y la hora en la cual puede lograr la encuesta.
- b. Si en el momento de la encuesta se encuentra una vivienda que es utilizada por los dueños sólo durante las vacaciones y en ella habita una persona en calidad de cuidandero, tenga en cuenta:
 - Si el cuidandero vive ahí permanentemente, deberá registrarse él y todos los miembros de su hogar.
 - Si el cuidandero no vive allí, sino que sólo va durante el día o durante las noches, es decir, tiene su hogar en otra parte, la vivienda debe ser considerada como vacante.
 - En ningún caso deberá registrarse el hogar dueño de la vivienda porque ésta es sólo utilizada temporalmente, siendo otro el sitio de su residencia habitual.

- c. Si los propietarios de una vivienda residen en otro lugar y ésta sólo es utilizada cuando viajan por asuntos laborales o vacacionales considérela "vacante".

2.- Supervisión encuesta

Supervisor o jefe de grupo: en estas casillas se escribe el código que adjudica el asistente de la encuesta a cada uno de los supervisores. De acuerdo con la ciudad, el número de supervisores variará entre 01 y 04. Cuando haya reemplazo de supervisores se asignará el código siguiente al último que se haya utilizado.

La revisión de la información debe hacerla el supervisor o jefe de grupo inmediatamente la encuesta se termina, favoreciendo así una oportuna corrección de la información en el terreno.

3.- Crítica y codificación

Crítico: en esta casilla se escribirá el código asignado por el asistente de la encuesta. En este caso se adjudicarán los códigos 01, 02, ..., según el número de críticos que tenga a su cargo cada codificador. Cuando haya reemplazo de crítico se asignará el código siguiente al último que se haya utilizado, teniendo como máximo el código 05.

Codificador: en esta casilla se escribirá el código especificado por el asistente de la encuesta para cada uno de sus codificadores. Cuando haya reemplazo de codificador se asignará el código siguiente al último que se haya utilizado, teniendo como máximo 05.

Digitador: en esta casilla se escribirá el código especificado por el asistente de la encuesta para cada uno de los digitadores. Como se asignan 01 o 02 digitadores, cuando haya reemplazo de digitador se asignará el código siguiente al último que se haya utilizado, teniendo como máximo 04.

Número de formulario asignado por el programa de captura : el digitador debe escribir en este espacio el código establecido por el programa para cada formulario.

CAPITULO B - CARACTERISTICAS GENERALES

Este capítulo está diseñado para registrar a todas las personas que forman parte del hogar. Este registro sirve de base para realizar una encuesta ordenada y para seleccionar a los informantes de acuerdo con las características de edad establecidas en la investigación.

La parte central del formulario tiene varios capítulos, los cuales se aplican según la edad de cada persona y los flujos² señalados.

En la parte superior de cada columna (sobre el número de orden) aparecen cuatro casillas para el formulario centros poblados y área rural dispersa y tres casillas para el formulario de ciudades y áreas metropolitanas, cabeceras municipales. que se marcarán para todas las personas dependiendo de la edad así:

- Si la persona tiene 5 años y más se diligenciará con X, la casilla de "educación".
- Si la persona tiene entre 5 y 9 años se diligenciará con X para el formulario centros poblados y área rural dispersa la casilla de "labores de los menores"
- Para todas las personas del hogar se diligenciará con X la casilla de "Migración"
- Si la persona tiene 12 años y más se diligenciarán con X la casillas de, "fuerza de trabajo". para los formularios de ciudades y áreas metropolitanas, cabeceras municipales.
- Si la persona tiene 10 años y más se diligenciará con X la casilla de " fuerza de trabajo" para el formulario de Centros poblados y área rural dispersa"

Las preguntas 2, 3, 4,5,6 se deben diligenciar en sentido horizontal para todas las personas. Luego se formularán las preguntas 7 a 10 en sentido vertical a cada persona, hasta registrar estos datos para todos los miembros del hogar.

Las preguntas correspondientes al capítulo de educación deben formularse en sentido vertical para cada persona de 5 años y más del hogar y en forma consecutiva. Una vez se tengan diligenciados los capítulos B y C, para todos los miembros del hogar, se diligenciará para cada persona el resto de la encuesta.

² Flujos: instrucción consignada en el formulario que indica el paso a seguir.

Los capítulos de fuerza de trabajo (D, E, F, G), se deben diligenciar en sentido vertical para todas las personas de 12 años y más del hogar, en los formularios para ciudades y áreas metropolitanas, cabeceras municipales.

Los capítulos de fuerza de trabajo (E, F, G H), se deben diligenciar en sentido vertical para todas las personas de 10 años y más del hogar en el formulario para centros poblados y área rural dispersa.

Si en la encuesta encuentra más de seis personas en el hogar se utilizará más de un formulario por lo tanto el capítulo I para los formularios de ciudades y áreas metropolitanas, cabeceras municipales, y para el formulario de centros poblados y área rural dispersa el capítulo J (Gastos de los hogares en algunos servicios) se diligenciará sólo para el primer formulario.

Pregunta 1: Número de orden de las personas registradas

A cada persona le corresponde un número de orden dentro del hogar y éste viene prediligenciado. Si el hogar tiene más de seis (6) personas, se utilizarán dos o más formularios adicionales y el número de orden en estos formularios debe ser modificado, tachando el que está impreso en cada columna y escribiendo el que realmente le corresponde a la persona. Ejemplo 07: en cambio de 01, 08 en cambio de 02 y así sucesivamente.

Pregunta 2: Nombre: registre el nombre y los apellidos de todas las personas que comen y duermen habitualmente en el hogar.

El diligenciamiento del Capítulo B se inicia con el registro de todas las personas que conforman el hogar. Para esto, el encuestador deberá identificar claramente quiénes lo componen, según los conceptos de residente habitual, pensionista, empleado doméstico o huésped.

Asegúrese de haber registrado a todos los miembros del hogar, pregunte por menores, ancianos, personas que están prestando el servicio militar y regresan al hogar a dormir.

Cuando el encuestador establezca quienes conforman el hogar, procederá a registrar los nombres en el formulario respectivo de acuerdo con el siguiente orden:

1. Jefe del hogar.
2. Cónyuge del jefe.
3. Hijos (as) solteros (as), (de mayor a menor) del jefe y/o del cónyuge.
4. Hijos (as) casados (as), viudos (as), separados (as) del jefe y /o del cónyuge en orden descendente de edad, anotando a continuación de cada uno de ellos sus respectivas esposas (os) e hijos.
5. Padre del jefe.
6. Madre del jefe.
7. Otros parientes del jefe (hermanos, tíos, primos, etc.).
8. Padre del cónyuge del jefe (suegro).
9. Madre del cónyuge del jefe (suegra).
10. Otros parientes del cónyuge del jefe.
11. No parientes, huéspedes, amigos, etc.
12. Empleados domésticos.
13. Hijos (as) de empleados domésticos.
14. Pensionistas.
15. Otros trabajadores exceptuando los empleados domésticos
16. Otros parientes del empleado doméstico

Si dentro de los grupos 7, 10 y 11 existen personas con parentesco entre sí, se deberá seguir el mismo orden indicado para la familia de los hijos casados (grupo 4).

El jefe de hogar debe quedar siempre en la columna 01 y el (la) cónyuge en la 02. En cada hogar debe haber un solo(a) jefe y un(a) solo cónyuge.

Se considera jefe de hogar a la persona que por su edad, por ser el principal sostén económico de la familia o por otras razones, es reconocido como tal. Puede ser hombre o mujer.

A los hijos adoptivos y de crianza o hijos de uno de los cónyuges, se les da el mismo tratamiento que a los hijos propios, pero debe hacerse la anotación en el espacio destinado a observaciones.

Al terminar el registro de los nombres, deberá formular preguntas adicionales a fin de descubrir posibles casos de omisión; es decir, deberá asegurarse de que se incluyeron los recién nacidos, ancianos, huéspedes, etc., que componen el hogar.

NOTA: Para determinar si una persona desplazada por la violencia hace o no parte del hogar, el encuestador debe remitirse a las definiciones dadas en el presente manual para la conformación del hogar. En este sentido, si la

persona cumple las condiciones para clasificarse como residente habitual, pensionista, huésped o empleado doméstico, deberá ser considerado como parte del hogar.

Pregunta 3: ¿Cuál es el parentesco con la persona jefe del hogar?

El parentesco de cada persona debe ser establecido con relación al jefe del hogar, ejemplo: suegro, primo, huésped, trabajador, empleado doméstico, etc..

A medida que el encuestador lleve a cabo el listado de personas miembros del hogar deberá ir escribiendo los respectivos parentescos con el jefe del hogar.

Si en el hogar existe un pariente o familiar del jefe, que trabaja en el mismo como servicio doméstico, el parentesco debe ser servicio doméstico.

Quando usted encuentre relaciones de parentesco difíciles de definir, tales como primo de la esposa, suegro de un hermano, haga la anotación con relación a la persona tomada como referencia. Para el caso del primo de la esposa, se anotará: Primo de 02.

Notas:

- Para las personas que en el momento de la encuesta se encuentren pasando vacaciones como nietos, sobrinos, primos, etc., escriba en esta pregunta huésped si cumple las condiciones establecidas al inicio de este manual.
- Para los casos de las personas que trabajan en un negocio del hogar y tienen parentesco de consanguinidad con el jefe del hogar, tenga en cuenta la siguiente definición e instrucciones para asignar el parentesco:

UNIDAD DE GASTO: Se considera como tal al grupo de personas que comparte la vivienda y tienen arreglos para satisfacer en común sus necesidades esenciales (gastos de alimentación, servicios de la vivienda, equipamiento y otros gastos del hogar). La unidad de gasto puede ser equivalente al hogar ó un hogar puede estar compuesto por varias unidades de gasto. De acuerdo a esta definición tenga en cuenta lo siguiente:

- Si la persona pertenece a la unidad de gasto prima su parentesco de consanguinidad sobre el de trabajador.
- Si la persona no pertenece a la unidad de gasto debe quedar con parentesco trabajador independientemente de su consanguinidad.

CAPITULO C - EDUCACIÓN- Para personas de 5 años y más.

Ejemplo: si un hijo trabaja en un negocio familiar, el recolector deberá indagar si independientemente de que la persona trabaje en ese negocio los padres asumen su sostenimiento o no. Si estos asumen su sostenimiento independientemente de que trabaje o no en el negocio, el hijo hará parte de la unidad de gasto, y por lo tanto el parentesco será : " hijo ".

Pregunta 4: Sexo:

Marque con una X la alternativa correspondiente. Debe tener cuidado porque hay nombres que se utilizan indistintamente para ambos sexos. Ejemplo: Concepción, Dolores, etc. Si hay duda pregúntelo. En ningún caso esta pregunta debe aparecer en blanco.

Pregunta 5: Edad: ¿cuántos años cumplidos tiene? (si es menor de un año, escriba "00")

El dato que se desea obtener es el del último cumpleaños de la persona y no el que está por cumplir.

Cuando el encuestado no recuerde la edad solicite un documento de identificación donde aparezca la fecha de nacimiento y si no lo tiene es necesario ayudarlo a estimarla. Para esto utilice la edad de otras personas como referencia, hechos personales como la edad en que se casó, los años que tiene su hijo mayor, etc.

Escriba la edad siempre a dos dígitos. Si se trata de menores de un año escriba 00. A los de 99 años y más, escriba 99.

Pregunta 6: Actualmente está:

Lea las alternativas

El objeto de esta pregunta es conocer el estado civil o conyugal actual de las personas.

Marque X en la alternativa correspondiente al estado conyugal o civil actual de las personas, de acuerdo con las siguientes definiciones, las cuales usted debe explicar a su informante en caso necesario.

- **Unión libre:** Una persona está en unión libre cuando establece con otra persona del sexo opuesto una relación que implica cooperación económica

y enseñanza en la que el estudiante no necesita desplazarse en forma cotidiana al establecimiento para tomar sus clases, aún cuando eventualmente debe dirigirse a éste para recibir tutorías, presentar pruebas, etc.

- 4. Tenga en cuenta que las personas que realizan estudios por radio y televisión no se consideran asistiendo a un establecimiento de educación formal.

Nota: la asistencia escolar se debe considerar por el ejercicio del año escolar, por ejemplo si la persona se encuentra cursando 10 (décimo en calendario B el último año aprobado sería 9 Noveno.

Pregunta 9. El establecimiento al que asiste ... ¿ es oficial ?

Con esta pregunta se trata de establecer la cobertura de la enseñanza formal Oficial o del Estado. Si la persona asiste a un establecimiento oficial de enseñanza formal, se marca la alternativa Sí (1), en los demás casos se marca alternativa (2).

Un establecimiento se considera oficial cuando:

- La norma de creación es de carácter nacional (por ley o decreto), en cuyo caso la propiedad jurídica también será nacional.
- La norma de creación es de carácter Seccional (ordenanzas departamentales, acuerdos distritales), y la propiedad jurídica será departamental o distrital, según sea el caso.
- Si se trata de una norma de carácter local (acuerdos municipales) la propiedad jurídica es municipal.

Para diligenciar esta pregunta tenga en cuenta que:

En algunas ciudades el gobierno departamental, municipal o distrital ha establecido convenios y contrataciones con colegios privados para que en estos se reciban estudiantes y cuyo pago de pensiones, matrículas y demás costos corren por cuenta del departamento , municipio o distrito es decir que aunque las instalaciones son de un colegio privado los costos los asume el estado. En estos casos debe primar la naturaleza jurídica del establecimiento al que se asiste por lo tanto estos niños se consideran asistiendo a un establecimiento privado.

Pregunta 10 ¿Cuál es el nivel educativo más alto alcanzado y el último año aprobado en ese nivel?

Con esta pregunta se trata de obtener simultáneamente el nivel educativo más alto alcanzado y el último grado aprobado en ese nivel. Por consiguiente, se escribirá en la casilla de la derecha el último grado aprobado en ese nivel.

Cuando se trate de personas con "**educación especial**" se debe indagar a cuántos años de "Educación formal" corresponde uno de educación especial y hacer la respectiva equivalencia. La anotación debe venir en "observaciones".

Si no es posible obtener alguna respuesta sobre el nivel educativo, escriba 9 en "No informa".

Cuando una persona está asistiendo al primer año de determinado nivel se escribirá cero (0) en la alternativa respectiva. Ejemplos: a una persona que esté cursando primer año de superior universitaria, se escribirá cero (00) frente a la alternativa "superior o universitaria". Si está cursando el grado 06, de secundaria, se escribirá (00) cero en las casillas correspondientes.

Por lo anterior, la presencia del cero (0) en nivel 20, 30, 4 ó 5, se acepta solamente cuando la persona está estudiando (asistiendo a un establecimiento educativo).

Ninguno (10) : Si la persona responde que no aprobó ningún grado dentro de los niveles de educación formal se escribirá (0) en la alternativa correspondiente a "Ninguno".

Los niveles de la educación son los siguientes:

- **Preescolar (20)**: tiene como objetivos especiales promover y estimular el desarrollo físico, afectivo y espiritual del niño, su integración social, su percepción sensible y el aprestamiento para las actividades escolares, en acción coordinada con los padres de familia.

Para esta alternativa se debe registrar cero (0) si está asistiendo, independientemente del grado o curso (maternal, pre-kinder, kinder, transición) en el cual se encuentre matriculado(a) él(la) niño(a) y uno (1) cuando aprobó algún grado de preescolar, pero en el momento de la encuesta no está asistiendo (alternativa 2 en pregunta 8).

- **Primaria (30)**: comprende los cinco primeros cursos de instrucción formal urbana y rural; incluye también la educación especial.

- **Secundaria (4):** nivel de capacitación del estudiante como requisito para los estudios universitarios superiores. Comprende los grados 06 a 13, incluye normalistas.

Recuerde que para este nivel ya no se hace referencia a cursos (1 a 6) sino a grados, según lo establecido por el Ministerio de Educación Nacional, o sea que la secundaria comprende **los grados 06 a 13**.

Tenga en cuenta que:

- a. Para los programas estándar de bachillerato que contemplan de grado 6to a 11avo, se aceptan los grados 406 a 410 para las personas que asisten y 406 a 411 para quienes no asisten.
- b. Para las personas que cursan programas de bachillerato que contemplan hasta el grado 13 (por ejemplo los normalistas), tenga en cuenta lo siguiente:
 - Se aceptan los grados 406 a 412 para personas que están asistiendo. Para los casos de 411 y 412, es necesaria una nota explicativa por parte del recolector, que facilitará la validación posterior.
 - El código 413 sólo se acepta cuando la persona no asiste.

- **Superior o universitaria (5):** comprende los estudios que imparten los establecimientos de enseñanza superior, que culminan con la obtención de un título universitario de nivel profesional, técnico o tecnológico, postgrado, especializaciones, magister. Acepta hasta grado 15.

De acuerdo con lo anterior, se incluyen dentro de este nivel la educación formal recibida después de los estudios secundarios, es decir la educación impartida por instituciones técnicas, tecnológicos, instituciones universitarias.

Aunque los estudios universitarios de la mayor parte de las carreras se cursan por semestres, se deben escribir solamente los años completos aprobados. Así, un estudiante que hizo 5o. semestre de medicina tiene aprobados dos años de universidad y se debe escribir 02 en la alternativa "Superior o Universitaria".

Tenga en cuenta:

- Para el caso de personas que hayan cursado estudios en varias carreras (terminadas o no) o con estudios de postgrado, deben sumarse los semestres aprobados, y finalmente llevar la respuesta a años, para registrarla en las casillas correspondientes, ejemplos:
 - a. Una persona afirma que cursó y aprobó: 3 semestres de Administración de Empresas, 1 de Ingeniería Industrial, 3 de tecnología de alimentos y 1 semestre de medicina. En total la persona ha cursado y aprobado 8 semestres de educación superior, lo que equivale a 4 años, por lo que deberá registrarse en la alternativa 5: "04".
 - b. Una persona ha cursado y aprobado: una carrera profesional de 5 años (10 semestres), una carrera tecnológica de 4 años (8 semestres), 1 semestre de una maestría y actualmente está cursando el cuarto semestre de un posgrado. En total la persona ha cursado y aprobado 22 semestres de estudios superiores, lo que corresponde a 11 años, por lo que la pregunta 10 quedará diligenciada con "511".

Como se muestra en los ejemplos anteriores, la sumatoria de semestres debe hacerse para todos los tipos de educación superior (técnica, tecnológica o profesional) e incluye tanto carreras completas como incompletas.

NOTA : cuando los años aprobados en educación superior sean el resultado de la sumatoria de semestres, pero no haya terminado alguna carrera escriba esto en la parte de "observaciones" para que el crítico pueda hacer consistencia con la ocupación de la persona y con los ingresos.

- **No informa (99):** si el informante no contesta esta pregunta o no sabe, escriba 9 en la casilla correspondiente.

Nota: si encuentra personas "asistiendo" a preescolar o con último año aprobado "ninguno", que informan saber "leer y escribir", realice el respectivo sondeo y haga las observaciones pertinentes.

Capítulo D - LABORES DE LOS MENORES: para personas de 5 a 9 años para el formulario de centros poblados y área rural dispersa .

Su objetivo es determinar la participación de los menores en labores agropecuarias, actividades productivas, comerciales o que contribuyan al mejoramiento de la finca, parcela, huerta o de su vivienda, ejemplo ordeñar vacas, aporcar cebolla, apartar terneros, llevar la comida a los obreros, etc.

No deben considerarse como "labores u oficios" las tareas domésticas tales como hacer mandados, barrer, tender camas, ayudar a preparar alimentos para personas del hogar, lavar ropa, lavar platos, cuidar de los hermanos menores, traer la leña para el fogón, traer el agua, etc.

Pregunta 10A :¿...realizó la semana pasada alguna actividad paga por una hora o más?

En esta pregunta se pretende captar si durante la semana de referencia las personas de 5 a 9 años desarrollaron una actividad u oficio remunerado por lo menos durante una (1) en su propia finca o en otras por la cual reciben o recibirá ingresos en dinero o en especie.

Tenga en cuenta que la exclusión de labores domésticas, tales como lavar platos, barrer, ayudar a preparar alimentos, etc., que se mencionan al iniciar el capítulo D: labores de los menores, se refiere a las actividades que se realizan en el hogar y que no implican el pago ni en dinero ni en especie. En este sentido, las labores domésticas que los menores realicen por un pago en dinero o en especie si deberán reportarse en este capítulo, marcando alternativa 1: "sí" en pregunta 10 A.

Pregunta 10B: "¿.....colaboró la semana pasada en cultivos, cuidado de animales, ayudó a hacer mejoras o en una tienda o negocio sin que le pagaran?"

Marque X en alternativa 1, si la persona colabora en labores como las descritas en el objetivo del capítulo. Si la persona no realiza ninguna de esas labores, marque X en alternativa 2 o 9 y termine la encuesta para ésta persona.

Pregunta 10C: "¿Cuántas horas a la semana trabaja normalmente ...en ese trabajo?"

El objetivo de esta pregunta es conocer las horas normales que le dedicó una persona a una actividad u oficio remunerado.

Para diligenciar esta pregunta, indague por el número de horas que la persona trabaja normalmente a la semana. el recolector no debe tener en cuenta las horas que trabajó de más o de menos el informante por cualquier motivo en la semana de referencia, si no aquellas que trabaja normalmente en su trabajo.

Para los casos en que la actividad u oficio realizado en la semana de referencia sea eventual (ejemplo : un niño ayudó a recoger un cultivo 2 horas durante la semana pasada recibiendo un ingreso; pero realiza esta actividad esporádicamente) o el niño que empezó a trabajar en una tienda en la semana de referencia, tome como horas normales las que trabajó en esa semana

Siempre deben usarse números enteros, contando 30 minutos o más como una hora completa. Si alguien trabaja por ejemplo 44 horas y media en la semana de referencia, escriba 45 horas en total.

los conceptos de Fuerza de Trabajo

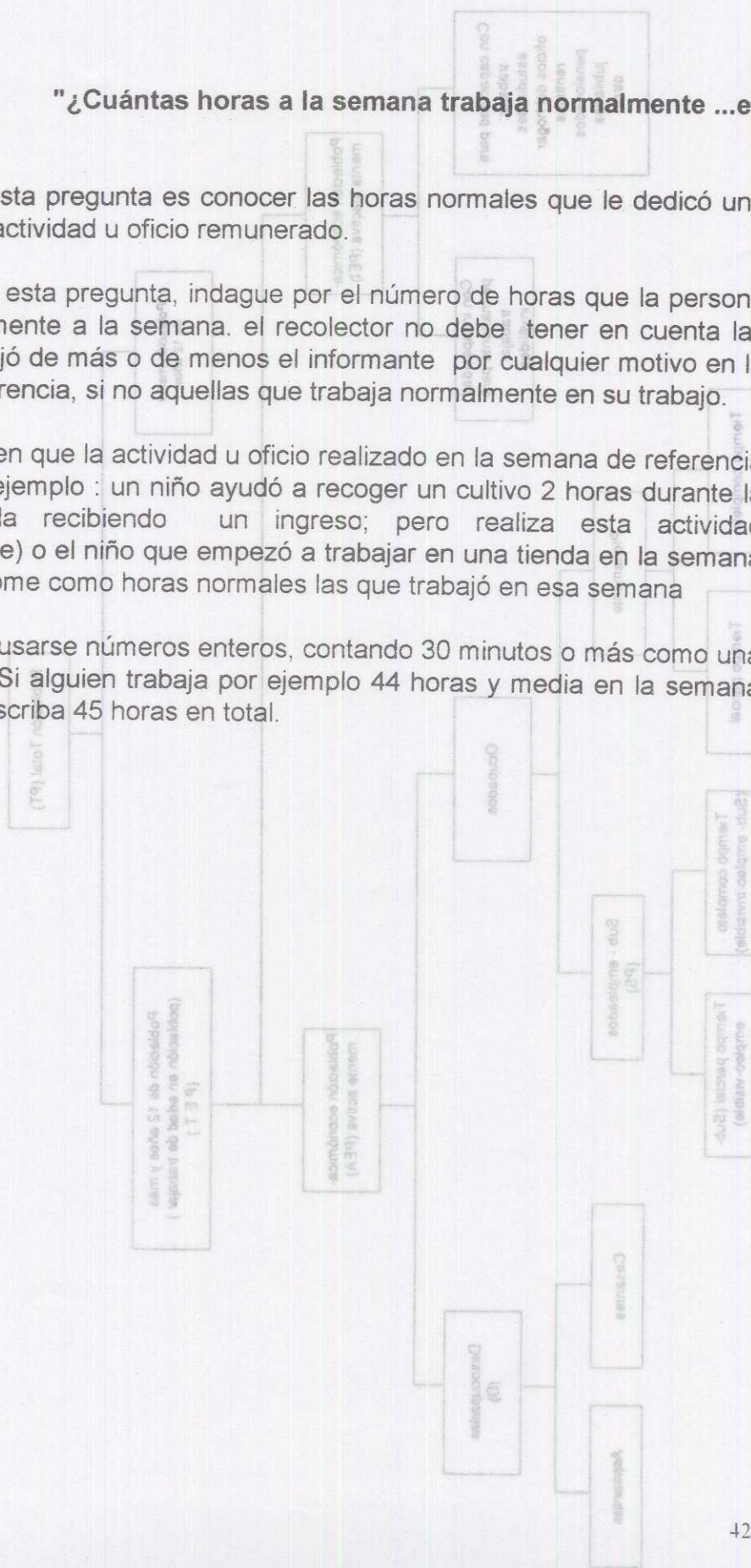

Distribución de la población según los conceptos de Fuerza de Trabajo

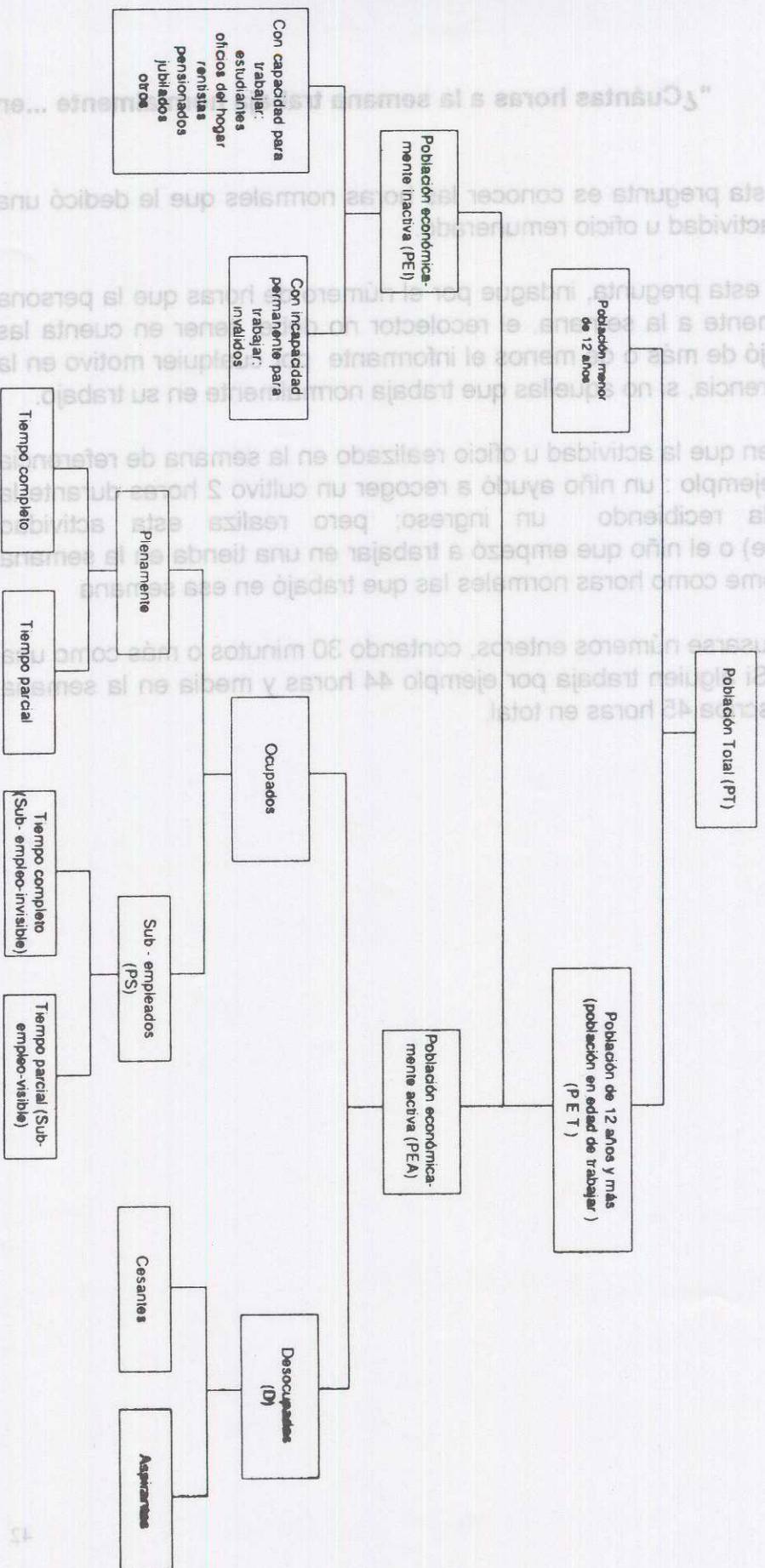

FUERZA DE TRABAJO (Capítulo D para los formularios de ciudades y áreas metropolitana, cabeceras municipales Capítulo E para el formulario de Centros poblados y área rural dispersa):

1. Tipos de preguntas y su diligenciamiento

Todas las personas de doce años y más(≥ 12) deben traer diligenciado en los formularios Ciudades y áreas metropolitanas, cabeceras municipales el Capítulo D - Fuerza de trabajo y uno de los capítulos E - Ocupados, F - Desocupados o G- Inactivos.

Todas las personas de diez años y más(≥ 10) deben traer diligenciado en el formulario centros poblados y área rural dispersa el Capítulo E - Fuerza de trabajo y uno de los capítulos F - Ocupados, G - Desocupados o H- Inactivos.

Las preguntas de estos capítulos, se deben diligenciar verticalmente. La instrucción: "Pase a ...", indica la pregunta o capítulo con el que se debe continuar hasta terminar el tema de fuerza de trabajo (Capítulo E, F o G) de la respectiva persona.

1. Definiciones sobre Fuerza de Trabajo (Capítulos D, E, F, G C para los formularios de ciudades y áreas metropolitanas, cabeceras municipales) (Capítulos E, F, G, H, formulario de centros poblados y área rural dispersa)

La fuerza de trabajo investiga a todas las personas de 12 años y más, en los formularios de ciudades y áreas metropolitanas, cabeceras municipales y de 10 años y más en el formulario de centros poblados y área rural dispersa quienes se determina si son activos o inactivos, de acuerdo con el diagrama "distribución de la población según los conceptos de fuerza de trabajo".

Para el diligenciamiento de estos capítulos, tenga en cuenta las siguientes definiciones:

- **Semana de referencia:** o "**semana pasada**" se define como la semana calendario completa, de lunes a domingo, que precede inmediatamente a la semana en que se efectúa la encuesta.
- **Últimos doce meses:** se refiere a las últimas 52 semanas inmediatamente anteriores a la semana en que se está realizando la encuesta. Por ejemplo para las encuestas que se realizan en la semana del 8 al 14 de enero las

últimas 52 semanas comprenderán del 8 de enero de 2000 al 7 de enero de 2001 si la encuesta se realiza en la semana del 15 al 21 de enero las últimas 52 semanas comprenderán del 15 de enero de 2000 al 14 de enero de 2001

- **Semana de la encuesta:** se define como la semana calendario durante la cual se lleva a cabo la recolección u obtención de la información.

Las preguntas básicas que el encuestador formulará se aplican a las condiciones existentes en la "semana pasada" o "semana de referencia".

- **Mes pasado :** se refiere al mes anterior en que se esta realizando la encuesta; por ejemplo si la encuesta se esta realizando en el mes de enero, el mes pasado corresponde al mes de diciembre. Si la encuesta se está realizando durante el mes de febrero el mes pasado corresponde al mes de enero.

- **Últimos seis meses:** se refiere a los seis meses anteriores en que se está realizando la encuesta; por ejemplo si la encuesta se esta realizando en enero los últimos seis meses comprenden diciembre, noviembre, octubre, septiembre, agosto, julio. Si la encuesta se realiza en febrero los últimos seis meses comprenden enero, diciembre, noviembre, octubre, septiembre, agosto.

- **Tipo de actividad:** se refiere a la actividad económica en la cual las personas de 12 años y más, para los formularios de ciudades y áreas metropolitanas, cabeceras municipales y las personas de 10 años y más para el formulario de centros poblados y área rural dispersa ocuparon la mayor parte de su tiempo durante el período de referencia (la semana anterior a la encuesta).

De acuerdo con el tipo de actividad desarrollada por cada persona, la población de 12 años y más para los formularios de ciudades y áreas metropolitanas, cabeceras municipales y las personas de 10 años y más para el formulario de centros poblados y área rural dispersa, o en edad de trabajar (P.E.T), se divide en: población económicamente activa y población económicamente inactiva.

- **Población Económicamente Activa (P.E.A):** abarca a todas las personas que contribuyen o están disponibles para contribuir a la producción de aquellos bienes y servicios que han sido definidos por el Sistema de Cuentas Nacionales de las Naciones Unidas (SCN), durante un período especificado. Esto es importante porque garantiza que los conceptos de

actividad de las estadísticas de empleo y de producción son consistentes, lo que facilita el análisis conjunto de ambas series de estadísticas.

La definición de la **PEA excluye**:

- A las personas que producen únicamente para el autoconsumo y la formación de capital fijo para uso propio, en consecuencia se excluyen:
 - La producción primaria destinada exclusivamente al autoconsumo (actividades de agricultores, cazadores, pescadores y demás personas que se alimentan a sí mismos y a sus familias con las cosechas que cultivan, el ganado que crían, los animales que cazan y el pescado que capturan)
 - La elaboración de artículos primarios para autoconsumo como la molienda de granos, el sacrificio de ganado, la preparación y conservación de carne, elaboración de derivados lácteos, fabricación de hilados, cestos, muebles y accesorios de madera.
 - Producción de activos fijos para uso propio: abarca esencialmente la construcción por cuenta propia o las reparaciones, la producción por cuenta propia de herramientas y similares.
- A la personas que prestan **servicios voluntarios** para organizaciones tales como hospitales, ancianatos, etc. o participan en algún trabajo comunitario no remunerado como reparar una carretera, escuela, iglesia, etc.
- A los trabajadores familiares sin remuneración que trabajaron menos de 15 horas durante la semana de referencia.

La PEA se divide en dos grandes grupos: ocupados y desocupados:

- a. **Ocupados:** son las personas que durante la semana de referencia (semana pasada) participaron en el proceso de producción de bienes y servicios, es decir, las personas de 12 años y más para los formularios de ciudades y áreas metropolitanas, cabeceras municipales y las personas de 10 años y más para el formulario de centros poblados y área rural dispersa que durante el período de referencia ejercieron una actividad en la producción de bienes y servicios por lo menos una (1)

hora remunerada a la semana y los que en condición de "ayudantes familiares" trabajaron por lo menos 15 horas a la semana.

También son ocupadas las personas que no trabajaron (por vacaciones, licencia, etc.) durante el período de referencia, pero que tenían un empleo o negocio, o en general estaban vinculadas a un proceso de producción cualquiera.

b. Desocupados: son las personas de 12 años y más para los formularios de ciudades y áreas metropolitanas, cabeceras municipales y las personas de 10 años y más para el formulario de centros poblados y área rural dispersa que durante el período de referencia estuvieron simultáneamente en las siguientes condiciones:

1. **"sin empleo"**, es decir, que no tenían un empleo asalariado o un empleo independiente.
2. **"en busca de empleo"**, es decir que habían tomado medidas concretas para buscar un empleo asalariado o independiente en el período de referencia.

Sin embargo, existe una definición mas amplia (flexibilizada) del concepto de desempleo, que relaja la segunda condición: "búsqueda activa de empleo", y considera como desempleados a quienes en el período de referencia estuvieron:

1. **"sin empleo"**
2. **"no han buscado trabajo en el período de referencia pero si durante los últimos doce meses"** ²

De acuerdo con la experiencia laboral, la población desocupada se clasifica en:

Cesantes: las personas que habiendo trabajado antes por lo menos dos semanas consecutivas, se encuentran desocupadas.

Aspirantes: las personas que están buscando trabajo por primera vez.

² Para las personas que trabajaron en los últimos 12 meses deben haber hecho diligencia después de su último trabajo.

▪ **Población económicamente inactiva (P.E.I)**

Comprende a todas las personas en edad de trabajar (12 años y más para los formularios de ciudades y áreas metropolitanas, cabeceras municipales y las personas de 10 años y más para el formulario de centros poblados y área rural dispersa) que en la semana de referencia no participaron en la producción de bienes y servicios porque no necesitan, no pueden o no están interesadas en tener actividad remunerada. A este grupo pertenecen las personas que se dedican exclusivamente a:

- Estudiantes
- Amas de casa
- Pensionados
- Jubilados
- Rentistas
- Incapacitado permanente para trabajar
- Personas que no les llama la atención o creen que no vale la pena trabajar.
- Trabajadores familiares sin remuneración que se encuentran trabajando menos de 15 horas semanales.
- Otros incluidos dentro de la P.E.T.

NOTA: La clasificación de las personas en ocupadas, desocupadas o inactivas, debe hacerse de acuerdo con la siguiente regla de prioridades: el EMPLEO prima sobre el DESEMPLEO y éste sobre la INACTIVIDAD.

10 D : Registre el número de orden de la persona que proporciona la mayor información para cada miembro del hogar:

El objetivo de esta pregunta es conocer la persona que dio la mayor información en la encuesta para cada miembro del hogar.

Para diligenciar esta pregunta tenga en cuenta lo siguiente:

- a) no es necesario encerrar en un círculo la persona que da la mayor cantidad de información.
- b) Los huéspedes, pensionistas, empleados domésticos, trabajadores pueden dar su propia información.

Pregunta 11. ¿En qué actividad ocupó la mayor parte del tiempo la semana pasada?

Espere respuesta

Esta pregunta permite ubicar la actividad a la cual dedicó más tiempo la persona durante la semana pasada (semana de referencia).

Formule la pregunta y espere una respuesta. Marque la alternativa correspondiente a la información obtenida. Si el informante duda o se queda en silencio haga la pregunta para cada alternativa acompañada de las palabras "o alguna otra cosa?". Ejemplos:

- ¿Oficios del hogar o alguna otra cosa?
- ¿Estudiando o alguna otra cosa?
- ¿Trabajando o alguna otra cosa?

Tenga en cuenta las siguientes instrucciones:

- Se debe marcar una sola alternativa y debe ser la que mejor describa la actividad principal de la persona durante la semana de referencia.
- Si una persona desempeñó más de una actividad durante la semana, pregunte: "¿a cuál le dedicó más tiempo durante la semana pasada?. Si la persona no puede decidir al respecto, pregunte ¿cuál le generó un ingreso?.

Ejemplo: si dedicó igual tiempo de la semana de referencia a trabajar y a buscar trabajo, se debe considerar trabajando y se marca X en alternativa 1 "trabajando".

- A las personas que son amas de casa el recolector les debe realizar un buen sondeo con el fin de conocer la actividad a la cual esta persona dedicó la mayor parte del tiempo la semana pasada, lo cual permite captarlas adecuadamente dentro del capítulo de fuerza de trabajo.
- La lectura de las alternativas sólo se debe hacer cuando el informante no entienda la pregunta o se muestre confundido, porque de lo contrario puede inducirse la respuesta.

- Cuando una persona se encuentre ausente del trabajo por vacaciones, permisos, enfermedad, licencia etc., debe registrarse en la alternativa "otra actividad".

Para diligenciar esta pregunta tenga en cuenta los siguientes conceptos:

- **Personas trabajando (alternativa 1)**

Se marca X en alternativa 1 a la persona que estuvo trabajando la mayor parte del tiempo durante la semana de referencia, ya sea como asalariado, como trabajador por cuenta propia, como patrón o como trabajador familiar sin pago (15 horas o más a la semana).

En cuanto al año rural que realizan los médicos, es necesario aclarar que es un requisito legal para ejercer la medicina, pero no es un requisito académico para graduarse como médico, además es un servicio que es remunerado. Por lo tanto estas personas se consideran trabajando.

Los **trabajadores por cuenta propia** que en la semana de referencia se encontraban en alguna de las siguientes situaciones se considerarán trabajando:

- Si un agricultor no ha realizado efectivamente trabajos agrícolas, porque está esperando la reparación de un equipo.
- A las personas que están atendiendo un negocio o ejerciendo una profesión aún cuando no hayan efectuado ventas o prestado servicios profesionales durante la semana pasada o de referencia.
- A las personas que tienen en su hogar uno o más pensionistas.

Nota: Los policías bachilleres que se encuentran prestando el servicio militar obligatorio y los guardas bachilleres penitenciarios, también se deben considerar trabajando.

- **Personas buscando trabajo (alternativa 2)**

Marque X en alternativa 2 si la mayor parte del tiempo en la semana de referencia la persona estuvo consiguiendo empleo, buscó establecerse en un negocio o ejercer una profesión.

Una persona busca trabajo si:

- Se registra en una agencia de empleo pública o privada.
- Está a la espera de que se le llame de una oficina de personal, registro de empleos u otros sitios de registro.
- Visita oficinas o establecimientos en los cuales los empleadores seleccionan y contratan personal (tripulaciones, contratistas de construcción, agricultores, asesores, etc.).
- Buscó establecerse en un negocio o ejercer su profesión
- Acuerda citas con posibles empleadores.
- Pone, contesta o consulta avisos clasificados, llenó una solicitud, está a la espera de que lo llamen.

Notas:

- **Se debe marcar X en alternativa 2 cuando una persona buscó trabajo la mayor parte del tiempo en la semana pasada (o de referencia) y en el momento de la encuesta ya está trabajando.**
- **Tenga en cuenta que las personas con alternativa 2 en pregunta 11, no debe llegar al capítulo de inactivo.**

• **Personas estudiando (alternativa 3)**

Marque X en alternativa 3 a aquellas personas que pasaron la mayor parte de la semana de referencia estudiando en cualquier tipo de colegio, escuela, universidad o academia, o que hayan dedicado la mayor parte de su tiempo de esa semana al estudio en una institución o en su propia casa. Se incluye todo tipo de educación e instrucción: vocacional, técnica, religiosa, Sena, etc.

También se consideran en la categoría de "estudiando" a las personas que por enfermedad o vacaciones escolares no han ido a estudiar durante la semana anterior a la encuesta.

Es importante tener en cuenta que en épocas de vacaciones, las personas que normalmente estudian pueden estar la mayor parte del tiempo trabajando o buscando trabajo en la semana de referencia; en tal caso, considérelas en una de estas dos situaciones.

Las personas que en la semana de referencia se encontraban en el período de vacaciones de final de año escolar, se considerarán estudiando si van a seguir asistiendo, siempre y cuando no estén dedicadas en vacaciones a actividades como trabajar o buscar trabajo.

Es importante tener en cuenta que los estudiantes de medicina, enfermería, odontología, derecho, etc que realizan prácticas propias de su área académica no remuneradas deben considerarse "estudiando" ya que dichas prácticas son obligaciones que hacen parte del programa de estudios. Si por el contrario, las prácticas, pasantías o internado están siendo remuneradas EN DINERO deberá considerarse trabajando (alternativa 1).

- **Oficios del hogar (alternativa 4)**

Marque X en alternativa 4 a quienes durante la semana de referencia tuvieron como principal actividad la atención y manejo de su propio hogar.

Nota: La categoría "oficios del hogar", incluye el cuidado de los niños, la preparación de comidas, lavar ropa, cortar el césped, pintar la propia casa y muchas labores similares no remuneradas.

- **Otra actividad (alternativa 5)**

Se clasifican en esta alternativa a las personas que en la semana de referencia dedicaron la mayor parte del tiempo a realizar actividades diferentes que no permiten una clasificación en las alternativas ya enunciadas. Algunos casos que contempla esta alternativa son:

- Las personas temporalmente enfermas o incapacitadas, y que volverán a su actividad normal dentro de un tiempo.
- Las personas que teniendo un empleo no estuvieron trabajando en la semana de referencia debido a conflicto de trabajo, vacaciones u otra clase de permiso, interrupción del trabajo como huelgas, etc.
- Los trabajadores que durante el período de referencia hayan sido suspendidos temporal ó indefinidamente, sin goce de remuneración y no estén activamente buscando empleo.
- Personas que no tenían trabajo, ni lo buscaron en la semana de referencia y que esperan iniciar próximamente un empleo, negocio o

explotación agrícola (así lo hayan iniciado en el momento de la encuesta).

- Trabajadores familiares no remunerados que trabajaron menos de 15 horas durante la semana de referencia.
- Trabajadores voluntarios sin remuneración en organizaciones de beneficencia, acción comunal o para un amigo.
- Las personas que durante la semana de referencia se encontraban arreglando (pintando, estucando etc). una casa de su propiedad para ser arrendada no se considera trabajando por realizar esta actividad.
- Las personas que durante la semana de referencia eran rentistas ó pensionados
- Otros casos no contemplados en los anteriores, tales como deportistas aficionados, vagos, mendigos, raponeros, etc.

• **Incapacitado permanente para trabajar (alternativa 6)**

Marque X en alternativa 6 a personas que debido a enfermedad física, mental o ancianidad **no pueden realizar ninguna clase de trabajo de por vida.**

Pregunta 12: Además de lo anterior, ¿..... realizó la semana pasada alguna actividad paga por una hora o más?

La pregunta establece si además de la actividad principal reportada en pregunta 11, la persona realizó algún trabajo remunerado (en dinero o especie) por lo menos durante una (1) hora a la semana.

Esta pregunta requiere especial sondeo por parte del encuestador, para establecer si la persona realizó algún tipo de actividad remunerada que ella no considera como trabajo, y que la experiencia ha mostrado que tienden a subregistrarse.

La razón fundamental del subregistro de actividades económicas, es la comprensión subjetiva que los entrevistados (y los entrevistadores) tienen de la noción de trabajo y actividad económica, la cual se ve influenciada por las percepciones de carácter cultural sobre las funciones de cada uno de los sexos. Por ejemplo, existe una tendencia general en muchas culturas a

considerar a las mujeres primordialmente como amas de casa, y por tanto a ignorar cualquier actividad económica que pueden realizar. Este puede ser el caso especialmente cuando la actividad económica se realiza en el hogar. Estos problemas de comprensión frecuentemente llevan a subestimar la actividad económica en las encuestas. Para evitar esto el recolector debe mencionar al encuestado actividades como:

- Preparación de alimentos para la venta
- Venta de artesanías, cosméticos, etc
- Cuidado de niños o ancianos por un pago
- Elaboración de vestidos o artesanías para la venta

Pregunta 13: Aunque no trabajó la semana pasada, por una hora o más en forma remunerada, ¿tenía durante esa semana algún trabajo o negocio por el que recibe ingresos?

Esta pregunta contribuye en la selección de los ocupados y se formula a las personas que no realizaron actividades remuneradas durante la semana de referencia. Su objetivo es captar a los ausentes temporales del trabajo, los cuales también forman parte de la población ocupada.

En esta pregunta deben quedar incluidas todas aquellas personas que informen no haber trabajado la semana pasada por hallarse en vacaciones, en incapacidad temporal, por enfermedad, licencia, etc., pero que mantienen un vínculo formal con el empleo. Es decir que tienen la garantía de reintegrarse a su trabajo.

A continuación se describen las principales causas por las que una persona puede haber estado ausente de su trabajo la semana de referencia:

- **Factores estacionales:** cuando la actividad se repite en forma rutinaria en ciertas épocas del año. Ejemplo: recolectores de café o algodón que estarían cesantes de su trabajo, cuando no es la estación o época de recolección del producto.
- **La actividad no lo exige:** si la persona estuvo ausente del trabajo debido a que la actividad no requiere de su presencia durante ciertos periodos del año. Ejemplo: durante la actividad agrícola se encuentran periodos de descanso para dar espera a la época de beneficio o cosecha.
- **Enfermedad o accidente:** la persona que declare tener un empleo o negocio, pero que no pudo trabajar durante la semana de referencia por estar enferma o haber sufrido un accidente.

- **Vacaciones, permiso o licencia:** la persona que estuvo ausente de su trabajo durante la semana de referencia por alguno de estos motivos.
- **Reparación de equipo:** Cuando la persona no trabajó por reparación de la maquinaria, equipo o vehículo.
- **Conflicto laboral:** personas que estaban en huelga
- **Suspensión:** personas que se encuentran ausentes de su trabajo por esta situación, pero manifiestan que volverán a trabajar en una fecha definida.

Pregunta 14: ¿..... trabajó la semana pasada en un negocio familiar POR UNA HORA o más, sin que le pagaran?

Se pretende captar si durante la semana de referencia la persona desarrolló una actividad u oficio por una hora o más en un negocio familiar, sin que le pagaran.

Tenga en cuenta que aunque esta pregunta indaga por trabajadores familiares sin remuneración por 1 hora o más durante la semana de referencia la encuesta solamente considera como ocupados a los trabajadores familiares sin remuneración que hayan trabajado 15 horas o más durante la semana de referencia.

Tal como lo explica la siguiente definición:

Trabajador familiar sin remuneración: es la persona no remunerada (no recibe salario en dinero ni en especie), que trabajó por lo menos 15 horas en la semana de referencia, en una empresa económica de propiedad por una persona emparentada con él que reside en el mismo hogar.

NOTA: tenga en cuenta que si una persona trabaja en un negocio de un familiar que no es miembro del hogar, y no recibe pago por este trabajo. Esta persona no se considera como ocupada.

Pregunta 15: ¿Cuántas horas trabajó la semana pasada en ese negocio familiar?

Esta pregunta clasifica a los trabajadores familiares sin remuneración de acuerdo con el número de horas trabajadas la semana de referencia.

Tenga en cuenta que si la persona trabajó 15 horas o más, se considerará ocupada. Si trabajó menos de 15, se le indagará el número exacto de horas y se continuará la serie de preguntas de clasificación de la fuerza de trabajo.

Pregunta 16: ¿..... desea conseguir un trabajo remunerado o instalar un negocio?

Esta pregunta inicia la secuencia para captar a los DESOCUPADOS. Su objetivo es filtrar a aquellas personas que no desean trabajar y por lo tanto, no tiene sentido preguntarles si hicieron alguna diligencia durante la semana de referencia, por lo que pasan directamente a la pregunta 20, relacionada con su actividad durante las últimas 52 semanas.

Es necesario que el encuestador aclare al informante que el objetivo de esta pregunta, es disponer de información estadística, pero que el DANE no tiene como función conseguir empleo a los desocupados.

Pregunta 17: ¿ En las ULTIMAS 4 SEMANAS hizo alguna diligencia para conseguir un trabajo o instalar un negocio?

(Pidió ayuda a amigos, familiares, etc., consultó una agencia de empleo, puso o contestó anuncios, llenó una solicitud, buscó recursos para instalar un negocio) .

Para diligenciar esta pregunta tenga en cuenta :

ULTIMAS 4 SEMANAS : SE REFIERE A LAS ÚLTIMAS 4 SEMANAS INMEDIATAMENTE ANTERIORES A LA SEMANA EN QUE SE ESTÁ REALIZANDO LA ENCUESTA. Por ejemplo para las encuestas que se realizan en la semana del 8 al 14 de enero las últimas cuatro semanas comprenderán del 11 de diciembre de 2000 al 7 de enero de 2001, si la encuesta se realiza en la semana del 15 al 21 de enero las últimas 4 semanas comprenderán del 17 de diciembre de 2000 al 14 de enero de 2001.

La definición de "conseguir trabajo" es la misma dada en la pregunta 11 para la alternativa 2, "buscando trabajo", y contempla las siguientes acciones:

- Pedir ayuda a amigos, parientes, colegas, sindicatos, etc.
- Registrarse en una agencia de empleo pública o privada.
- Poner o contestar avisos, lo mismo que consultar avisos clasificados.
- Llenar solicitudes de empleo.

- Buscar terrenos, edificios, maquinaria, equipos a fin de establecer un negocio propio.
- Estar a la espera de que se le llame de una oficina de personal, registro de empleo u otros sitios de registro.
- Visitar oficinas o establecimientos en los que los empleadores seleccionan y contratan personal (tripulaciones, contratistas de construcción, agricultores, asesores, etc.)
- Acordar citas con posibles empleadores.
- Hacer preparativos financieros, pedir permisos, licencias para establecer un negocio.

Recuerde: Las diligencias para buscar trabajo abarcan las gestiones tanto formales como informales e incluye las aplicables al empleo asalariado y también al empleo independiente.

Si en pregunta 11 la respuesta es la alternativa 2 “buscando trabajo” debe responder 1 (Sí) en esta pregunta, siempre y cuando la persona no se haya clasificado como ocupada a través de las preguntas 12, 13 o 15.

Pregunta 18: Aunquedesea trabajar, ¿por qué motivo principal no hizo diligencias en las ULTIMAS 4 SEMANAS?

Espere respuesta

Esta pregunta se dirige a quienes deseando trabajar no efectuaron en las últimas 4 (cuatro) semana alguna acción para encontrar empleo o trabajo, e indagar la razón por la cual no lo hicieron.

Pregunta 19: Si le hubiera resultado algún trabajo a ¿ estaba disponible la semana pasada para empezar a trabajar?

La disponibilidad actual para trabajar significa actitud y disposición en el momento actual para trabajar, si se presenta la oportunidad para ello.

La importancia de este criterio es que ciertas personas pueden estar buscando empleo pero para una época posterior, por ejemplo estudiantes que se encuentran buscando empleo pero para el período de vacaciones, o personas que buscan trabajo pero actualmente no podrían desempeñarlo por responsabilidades familiares. Esta pregunta permite diferenciar entre los desocupados que actualmente están disponibles de aquellos que no lo están.

Pregunta 20: Durante los últimos 12 meses (últimas 52 semanas), ¿ trabajó por lo menos 2 semanas consecutivas?

Se quiere saber si las personas realizaron alguna actividad en la producción de bienes y servicios por lo menos dos semanas consecutivas.

El término "dos semanas consecutivas" hace referencia a la continuidad del trabajo sin tener en cuenta la jornada diaria o semanal.

Pregunta 21: Después de su último empleo, ¿ ha hecho alguna diligencia para conseguir trabajo o instalar un negocio ?

Esta pregunta va dirigida a las personas que realizaron algún trabajo por lo menos durante dos semanas consecutivas en los últimos doce meses, y pretende determinar si después de su último trabajo, han realizado diligencias para conseguir trabajo.

Si la persona ha realizado alguna diligencia para conseguir trabajo pase a la pregunta 23 y si responde alternativa "no", pasa a la pregunta 65 del capítulo de INACTIVOS.

Pregunta 22: Durante los últimos 12 meses, (últimas 52 semanas), ¿ ha hecho alguna diligencia para conseguir trabajo o instalar un negocio?

Esta pregunta se dirige a las personas que no buscaron trabajo las últimas 4 semanas, para determinar si en los últimos doce meses emprendieron alguna acción de búsqueda. Este criterio pretende dar cierta consistencia a la definición de **desaliento**, en el sentido de que una persona no puede estar cansada de buscar trabajo o creer que no lo va a encontrar si en el pasado reciente no ha efectuado diligencias tendientes a encontrarlo.

Si la persona ha buscado trabajo en los últimos doce meses, continúa la secuencia de preguntas de FUERZA DE TRABAJO, de lo contrario se considera como INACTIVO y debe pasar a la pregunta 63.

Pregunta 23: ¿Cuántos meses hace que dejó de buscar trabajo por última vez?

Sólo acepta de 00 a 12

Esta pregunta se aplica sólo a quienes han efectuado diligencias para conseguir trabajo en los últimos doce meses, y por tanto, la respuesta debe estar entre 00 (menos de un mes) y 12. Esta pregunta es útil para caracterizar a los desocupados de acuerdo con el número de meses que hace que dejaron de buscar empleo.

Pregunta 24: Si le hubiera resultado algún trabajo a, ¿estaba disponible la semana pasada para empezar a trabajar?

Para diligenciar esta pregunta tenga en cuenta las definiciones dadas en la pregunta 19.

Cualquiera que sea la respuesta, las personas que han llegado a esta pregunta pasan a ser desocupados (pregunta 50).

OCUPADOS para los formularios de ciudades y áreas metropolitanas, cabeceras municipales capítulo E y capítulo F para el formulario de centros poblados y área rural dispersa

Este capítulo debe diligenciarse para las personas con código 1 en alguna de las preguntas 11, 12, 13 o código 2 en pregunta 15.

El objeto de este capítulo (preguntas 25 a 49) es el de investigar las características económicas de los empleos y de la población ocupada.

Definiciones básicas:

Ocupación: es el oficio o profesión (cuando se desempeña en ésta) de una persona, independiente del sector en que puede estar empleada, o del tipo de estudio que hubiese recibido. Generalmente se define en términos de la combinación de trabajo, tareas y funciones desempeñadas.

Rama de actividad: es la actividad a la cual se dedica la empresa, fábrica, finca o taller, etc., donde trabaja la persona. En otras palabras, será determinante de la rama de actividad el producto principal (bien o servicio) producido colectivamente.

Posición o categoría ocupacional: es la posición que la persona adquiere en el ejercicio de su trabajo, ya sea como asalariado, como trabajador por cuenta propia, patrón o empleador o como trabajador familiar sin remuneración.

Trabajo asalariado: es un trabajo remunerado, por salario o sueldo en efectivo o a destajo, con comisión, propina o pago en especie (comida, alojamiento o mercaderías recibidas en lugar de salario en efectivo); son asalariados los empleados y obreros.

Trabajo por ganancia: es el ejercicio de una profesión u oficio o la explotación directa de un negocio particular. En este caso la remuneración se asimila a la ganancia y se encuentran aquí los patrones o empleadores y los trabajadores por cuenta propia.

Ejemplos:

- El conductor de un taxi, al cual le entregan el carro para conducirlo por una determinada jornada, y al final del día debe entregar una cuota fija en dinero diaria determinada, y el resto del producido es para él; esta persona debe quedar clasificada como **"Trabajador por cuenta propia"**.

- El conductor de un taxi que sin importar el producido en una determinada jornada, recibe una cantidad preestablecida de dinero en forma regular y continua, debe quedar clasificado como **"Obrero o empleado particular"**.
- Si dos personas se asocian para comprar un taxi y cada uno de ellos lo maneja, con horarios previamente establecidos y del producido cada uno de ellos le hace el mantenimiento al carro y el resto es para ellos, se deben clasificar como **"Trabajadores por cuenta propia"**.

De todas maneras es función del encuestador hacer un sondeo muy especial para lograr una clasificación lo más cercana a la realidad y anotar las observaciones necesarias para que el trabajo de oficina se facilite en la crítica y codificación de estos casos.

Trabajador familiar sin remuneración: es la persona que desarrolla labores en un negocio o actividad económica en las siguientes condiciones:

- No recibe salario en dinero ni en especie
- Trabajó por lo menos un tercio del tiempo normal de trabajo en la semana de referencia (15 horas)
- La empresa o negocio es explotado por una persona emparentada con él que reside en el mismo hogar

Empleado Doméstico: una persona que desarrolla actividades de servicio doméstico se considera como tal cuando cumpla cualquiera de las siguientes condiciones:

- duermen y comparten alimentos en el hogar al cual le trabajan (empleados domésticos internos)
- permanecen la mayor parte del tiempo en el hogar donde desempeñan su trabajo (ejemplo: trabajan de lunes a viernes y retornan a su respectiva familia en los fines de semana).
- trabajan a un solo hogar pero regresan diariamente a su hogar.

El servicio doméstico se considera en la categoría de trabajador por cuenta propia si: trabajan a distintos hogares y no residen en ninguno de ellos.

Ejemplos:

- El conductor de un taxi, el cual le entregan el carro para conducir por una determinada jornada y al final del día debe entregar una cuota fija en dinero diaria determinada, y el resto del producido es para él; esta persona debe quedar clasificada como "Trabajador por cuenta propia".

Número de empleos: Para determinar el número de empleos de una persona, tenga en cuenta la siguiente tabla, que muestra las diferentes combinatorias de posiciones ocupacionales que puede presentar una persona que desarrolla dos actividades, A y B. En las columnas se muestra la posición ocupacional de la persona en la actividad A y en las filas la posición ocupacional en la actividad B. La celda donde se intersectan las actividades A y B, indica el número de empleos que tiene la persona.

Actividad A \ Actividad B	Asalariado	Cuenta propia	Patrón	Trabajador familiar sin remuneración
Asalariado	2	2	2	2
Cuenta propia	2	1	2	2
Patrón	2	2	1	2
Trabajador familiar sin remuneración	2	2	2	2

La tabla muestra que:

- Cuando la persona se desempeña con diferente posición ocupacional, se trata de dos empleos, y por lo tanto, deberán diligenciarse los subcapítulos de empleo principal y secundario.
- Cuando en las dos actividades la persona tiene la misma posición ocupacional, se considera que sólo se tiene un empleo (cuenta propia – cuenta propia, patrón – patrón). Se exceptúan de este tratamiento las personas que son asalariadas o Trabajadores familiares sin remuneración en sus dos empleos, quienes a pesar de tener la misma posición ocupacional en las dos actividades, se considera que tienen un empleo principal y otro secundario.

NOTA: Cuando la persona se desempeña en dos actividades diferentes, no simultáneamente, con una misma posición ocupacional, por ejemplo: recolecta cuando es tiempo de cosecha, y cuando no se dedica a pulir pisos, considere esta persona con un solo empleo.

Tenga en cuenta que un trabajador familiar sin remuneración puede tener dos empleos; por ejemplo trabaja en la mañana en el negocio de la mamá y en la tarde o los fines de semana le ayuda al papá en otro negocio.

Para los casos de un solo empleo que aparecen sombreados en la tabla, tenga en cuenta que los datos de ingreso y horas trabajadas deben corresponder a la sumatoria de los ingresos percibidos y de las horas dedicadas a las dos actividades.

Empleo principal: para determinar el empleo principal tenga en cuenta las siguientes normas:

1. Si la persona desempeñó durante la semana de referencia sus dos trabajos o empleos, el principal es aquel al que le dedicó mayor la parte del tiempo durante la semana de referencia. Si la persona dedicó igual cantidad de tiempo a dos o más empleos o trabajos, considere como principal aquél que le genera mayores ingresos.

2. Si la persona estuvo ausente de uno o de todos sus trabajos durante la semana de referencia: tenga en cuenta que el EMPLEO PRINCIPAL será aquel al que usualmente le dedica la mayor parte del tiempo.

Ejemplo: Si una persona trabaja tiempo completo en el Ministerio de Educación y usualmente colabora 25 horas a la semana en el negocio familiar, pero durante la semana de referencia se encontraba en vacaciones del Ministerio, por lo que colaboró en el negocio familiar de 8 AM a 5 PM, se clasificará en la opción 1 de la pregunta 11 por su actividad en el negocio familiar. pero el empleo principal será el del Ministerio de Educación por ser este al que usualmente le dedica la mayor parte del tiempo.

EMPLEO PRINCIPAL (preguntas 25 a 37)

Una vez definido el empleo principal, el recolector explicará claramente al informante a cual de sus empleos se referirán en las siguientes preguntas.

Pregunta 25: ¿Qué hace en este trabajo?

La respuesta a esta pregunta deberá decir clara y específicamente la clase de trabajo o naturaleza de las labores realizadas por la persona, independientemente del sector en el que se desempeña o el tipo de estudio que ha recibido.

No resultan satisfactorias las anotaciones de carácter general o vagas y respuestas con letra ilegible o abreviaturas o términos incomprensibles.

Ejemplos:

Inadecuado

Agente

Adecuado

Agente de transporte de carga,
Agente de seguros

Agente de publicidad.

Pintor

Pintor comercial,
Pintor de automóviles,
Pintor de brocha gorda

Inspector

Inspector de aduana
Inspector de correos,
Inspector de educación.

Auxiliar

Auxiliar de contabilidad,
Auxiliar de enfermería,
Auxiliar de construcción,
Auxiliar de vuelo.

NOTA: Cuando una persona desarrolle durante la semana de referencia una labor diferente a la que usualmente realiza, (ejemplo : una persona que trabaja en un colegio, como encargada de la cafetería, pero durante la semana de referencia no desarrolló esta labor porque no se habían iniciado las actividades escolares, por lo que le asignaron actividades como archivar, digitar etc.) deberá registrarse la ocupación o labor que realiza **habitualmente** y **no la que desempeña durante la mayor parte del tiempo la semana pasada.**

Pregunta 26: ¿Cuál es el nombre de la empresa, negocio, industria, oficina o firma donde trabaja?

Pregunte por el nombre de la empresa o entidad donde trabaja la persona, por ejemplo: Bavaria, Instituto de Seguros Sociales, Instituto Colombiano de la Reforma Agraria, Coltejer, DANE, etc.

En el caso de empleados domésticos se registra el nombre del jefe del hogar y en el caso de los trabajadores por cuenta propia cuyo negocio no tiene nombre, escriba el nombre de la persona en el espacio correspondiente.

Pregunta 27: ¿A qué actividad se dedica principalmente la empresa o negocio en la que realiza su trabajo?

Esta pregunta tiene como finalidad conocer la actividad económica a la cual la persona le está aportando su fuerza de trabajo, lo que permite hacer posteriores estudios de productividad cuando se cruza con la información de las cuentas nacionales. Esta información se utiliza también para caracterizar la fuerza de trabajo de acuerdo con la rama de actividad a la que contribuyen.

La rama de actividad se define de acuerdo al producto, bien o servicio principal, producido o prestado por la empresa o negocio. En otras palabras, es lo que hace la empresa como resultado del trabajo desarrollado colectivamente, o la persona cuando trabaja sola o es trabajador por cuenta propia.

En el caso de empresas que producen más de una clase de bienes o servicios, indague al informante, cuál es la actividad a la que la empresa dedica más tiempo y recursos y regístrela. Para el caso de empresas que producen y comercializan lo que producen, prevalece la actividad de producción a la de comercialización.

A fin de dar una descripción clara y exacta de la rama de actividad, la anotación debe incluir o indicar tanto la función general como la función específica de la empresa, por ejemplo: finca ganadera, plantación de café, minas de cobre, almacén al por mayor de artículos alimenticios, fábrica de cobijas, inspección de policía, juzgado penal, corporación financiera, etc.

Tenga en cuenta las siguientes normas para determinar correctamente la rama de actividad:

1. Cuando la persona es trabajador independiente, tiene negocio en su casa o ejerce una profesión, se toma a la persona como si fuera la entidad o el establecimiento. Ejemplo: forrar botones, hacer empanadas, reparar electrodomésticos, arreglo de calzado, elaboración de vallas publicitarias, abogado litigante, médico, etc.

Del tratamiento anterior se excluyen: los contratistas del estado (trabajadores por cuenta propia que le prestan sus servicios a través de un contrato de trabajo a una entidad del Estado), cuya rama de actividad y nombre de la empresa deben corresponder a la entidad del estado. Por ejemplo: si se encuesta a un supervisor de la Encuesta Anual Manufacturera, que actualmente está vinculado por un contrato de 1 mes al DANE - Medellín. La pregunta 26 se diligenciará escribiendo: DANE, y la pregunta 27: DANE - producir estadísticas.

2. Para un empleado doméstico (o sea, una persona que le trabaja a un solo hogar) la anotación en rama de actividad debe ser **"servicio doméstico - hogar"**.
3. Para el caso de los trabajadores vinculados por intermedio de una bolsa de empleo, se debe escribir la rama de actividad de la empresa donde presta sus servicios y no la de la bolsa de empleo.

4. Para todos los casos prima la empresa o negocio al que la persona está aportando su fuerza de trabajo, sin interesar si la persona está vinculada por intermedio de una agencia de empleo temporal, bolsa de empleo o si para desarrollar su trabajo tiene que visitar otros establecimientos. Analice detenidamente los siguientes ejemplos:

- Una persona que fue contratada por Leonisa como promotora en puntos de venta, para lo cual se desplaza a almacenes de cadena como Éxito, Ley y otros supermercados. P26: Leonisa, P27: Fabricar ropa interior

- Los vigilantes de empresas de seguridad, que los envían a prestar sus servicios a entidades, almacenes, bancos, etc. P26: La entidad, almacén o banco en donde la persona desempeña su trabajo. P27: La actividad de la empresa o negocio donde la persona labora.

- Los vigilante que prestan sus servicios a los conjuntos residenciales, contratados por la administración del mismo conjunto quedarían en P25 vigilancia a conjuntos residenciales, P26 Administración Conjunto Residencial Las Orquídeas, P27 Administración de conjuntos residenciales.

NOTA : El recolector no debe confundir la rama de actividad con la ocupación de la persona.

5. Para los casos de unidades auxiliares, secundarias o sucursales de una empresa o negocio, la rama de actividad debe corresponder a la de la empresa, aunque en la unidad auxiliar no se desarrolle plenamente la actividad fundamental de la empresa. Por ejemplo: las personas que trabajan en las bodegas o puntos de venta de Mazda, registrarán como rama de actividad: Industria automotriz.

6. En las zonas limítrofes del país es posible encontrar personas ocupadas en empresas de países vecinos, lo cual no deberá alterar en ningún caso las normas explicadas para el diligenciamiento de esta y las demás preguntas del formulario.

7. Es muy frecuente que una misma empresa o establecimiento desarrolle diversas actividades, las cuales pueden corresponder incluso a diferentes ramas de actividad como producción, comercio y servicios, pero no por esto debe considerarse que se trata de dos negocios, empresas o establecimientos. Ejemplos:

- Una panadería puede tener las siguientes actividades: produce pan para la venta (producción), vende yogures, leche, huevos, paquetes de comestibles, etc. que compra a proveedores (comercio) y presta servicio de cafetería (servicio). Aún cuando en este negocio se desarrollan 3 actividades, las personas que en ella trabajan, sólo tienen un empleo que debe ser reportado en el subcapítulo: Empleo Principal del capítulo E – Ocupados. Sería erróneo asumir que por cada una de las actividades que desarrolla el establecimiento se tiene un empleo.
- Un salón de belleza que: presta servicio de peluquería y manicure (servicio) y vende champú, esmaltes y otros artículos de belleza (comercio), debe considerarse como una sola unidad económica y, por tanto, las personas que trabajan en este negocio deberán reportar esta actividad como un solo empleo. En ningún caso se considerará una de estas actividades como empleo principal y el otro como empleo secundario.

En los ejemplos anteriores, para establecer la rama de actividad, debe indagarse al informante cual es la actividad a la que le dedica más tiempo y recursos, en el caso de la panadería, si aproximadamente se destina el 5% del tiempo y recursos en la producción de pan, el 5% en el servicio de cafetería y el 90% en la comercialización de víveres, esta última actividad deberá registrarse como rama de actividad.

8. Para el caso de personas que desarrollan su trabajo en diferentes empresas o negocios con diferentes ramas de actividad (Ej. Un vigilante que trabaja unos días en un banco, otros días en un conjunto residencial, otros días en una industria, etc.), deberá registrarse la rama de actividad de la empresa o negocio en la que trabajó la **mayor parte del tiempo de la semana pasada**.

Pregunta 28: En este trabajo.... es:

Lea las alternativas

Esta pregunta tiene por objeto conocer la posición ocupacional que la persona adquiere en el ejercicio de su trabajo. A continuación se definen las categorías de ocupación:

tenga en cuenta las siguientes definiciones :

- **Obrero o empleado de empresa particular:** se considera obrero o empleado particular a la persona que trabaja para un empleador privado en

condición de asalariado. Aquí se incluyen los que trabajan como asalariados en organizaciones de servicio social, sindical, iglesias y otras organizaciones sin fines de lucro.

Recuerde:

Para clasificar una persona en la categoría de empleado u obrero de empresa particular, no se debe tener en cuenta el monto de su salario mensual. Es decir, el salario monetario puede ser inferior al salario mínimo, e incluso puede recibir solo salario en especie.

Para el diligenciamiento de esta pregunta, tenga en cuenta que:

- Uno de los aspectos que define la posición ocupacional es la relación contractual que tiene el trabajador. Como se ha dicho anteriormente, se considera obrero o empleado de empresa particular quien trabaja para un empleador privado en condición de asalariado, sin importar la rama de actividad a la que la persona aporta su fuerza de trabajo. En este sentido, es posible encontrar personas con posición ocupacional obrero o empleado de empresa particular que desarrollan su trabajo en entidades oficiales, como los vigilantes de empresas de seguridad que son enviados a entidades del gobierno a prestar sus servicios.
- **Obrero o empleado del gobierno:** es aquella persona que trabaja para una entidad oficial en condición de asalariado (independientemente del cargo que desempeñe).
- **Empleado doméstico:** es aquella persona que le trabaja a un solo hogar, realizando actividades propias del servicio doméstico y recibe por su trabajo un salario en dinero y/o en especie. Comprende a los sirvientes, choferes, jardineros, porteros de casa, niñeras, amas de llaves, etc.

Si existe en el hogar un pariente o familiar del jefe que trabaja en el mismo como servicio doméstico, debe quedar ubicado en esta categoría.

Estas personas pueden vivir o no en el hogar donde trabajan.

Las personas con respuesta en alternativas: obrero o empleado de empresa particular, obrero o empleado del gobierno, empleado doméstico, jornalero o peón, deben continuar con la pregunta 29.

Las personas con respuesta en alternativas : trabajador por cuenta propia, patrón o empleador, deben continuar con la pregunta 32.

Las personas con respuesta en alternativa **trabajador familiar sin remuneración**, deben continuar con la pregunta 33.

Las personas con respuesta en alternativa **otro**, deben continuar con la pregunta 32

- **jornalero o peón : (tenga en cuenta esta definición en el formulario de centros poblados y área rural dispersa)**

Son los trabajadores que se dedican directamente a la producción de bienes agrícolas y pecuarios, bajo la dependencia de un patrón del que obtienen una remuneración ya sea fija o por unidad producida

- **Trabajador por cuenta propia:** son las personas que explotan su propia empresa económica o que ejercen por su cuenta una profesión u oficio con ayuda o no de familiares, **pero sin utilizar ningún trabajador (empleado u obrero) remunerado**. Estas personas se denominan también trabajadores independientes y pueden trabajar solas o asociadas con otras de igual condición.

En esta opción se deben incluir las personas que trabajen en condición de contratistas en entidades estatales . Así mismo, las personas que realizan actividades domésticas en diferentes hogares (lavan ropas, trabajan por días, etc.).

Dentro de esta alternativa se incluyen:

- Las personas que manifiestan trabajar en cualquier nivel del gobierno (nacional, departamental o municipal), en calidad de "contratistas" deben quedar clasificados como: "Trabajadores por cuenta propia". Se entiende por contratista a las personas cuyo contrato no genera relación laboral, ni prestaciones sociales, y que por lo tanto, sólo tienen derecho a la remuneración convenida.

Un tratamiento diferente se le da a las personas vinculadas con la empresa privada, que aún cuando tengan las mismas condiciones: no prestaciones sociales ni vinculados por parte de la empresa a la seguridad social, deben ser clasificadas como "Obreros o empleados de empresa particular".

- Las personas que tienen pensionistas en el hogar, aún cuando cuenten con una empleada doméstica, se considerarán como trabajadores por cuenta propia.

- **Patrón o empleador:** son las personas que dirigen su propia empresa económica o ejercen por su cuenta una profesión u oficio, **utilizando uno o más trabajadores remunerados, empleados y/o obreros.**

No se consideran patrones o empleadores los jefes del hogar, por el hecho de tener empleados domésticos en su casa particular (choferes, jardineros, etc.)

Los directivos de entidades públicas o privadas se consideran como empleados.

Las personas con alternativa 5 y 6 deben continuar con la pregunta 32.

- **Trabajador familiar sin remuneración:** es la persona no remunerada (no recibe salario en dinero ni en especie), que trabajó por lo menos 15 horas en la semana de referencia, en una empresa económica explotada por una persona emparentada con él que reside en el mismo hogar.

- **OTRO:** En esta categoría tenga en cuenta los trabajadores que no se pueden clasificar según la situación en el empleo, es decir en este grupo se incluye a trabajadores sobre los que no se dispone de suficiente información pertinente, y /o que no pueden ser incluidos en ninguna de la categorías anteriores, por ejemplo las personas asalariadas que contratan a otras personas, en general miembros de la familia, para que les colaboren en la realización de ese trabajo. En algunos casos, este trabajo es remunerado o no.

Las personas con esta alternativa deben continuar con la pregunta 32

Pregunta 29 ¿ Cuánto ganó el mes pasado en este empleo? (incluya propinas y comisiones y excluya viáticos y pagos en especie)

Si no recibió salario en dinero, escriba 00; si recibió pero no sabe el monto, escriba 98; si no sabe si recibió, escriba 99.

Esta pregunta capta el ingreso monetario proveniente del empleo principal de los asalariados. **La cuantía que se registra debe ser la total sin deducciones.**

Si la persona declara que recibió el salario mínimo súmele a **\$ 260.100 los auxilios que recibe mensualmente** y escriba su total.

Para el diligenciamiento de esta pregunta tenga en cuenta lo siguiente:

Si la persona es **Empleado u obrero del gobierno:**

-El rango de salarios de \$260.100 a \$520.200 recibe \$26.413 en auxilio de transporte y \$21.451 más de auxilio de alimentación.

-El rango de salarios de \$520.200 a \$631.985 sólo recibe auxilio de alimentación de \$21.451, rangos superiores a este monto no reciben ningún auxilio.

Si la persona es **Empleado u obrero particular:**

- El rango de salarios de \$260.100 (salario mínimo) a \$520.200 recibe auxilio de transporte de \$26.413

Se entiende por sueldos y salario lo recibido periódicamente (mensual, decadal, quincenal, diario) en forma regular.

Ejemplo: si un subsidio lo recibe todos los meses se incluye como parte del salario. También incluye las bonificaciones, horas extras, propinas, etc., siempre que se reciban en forma regular.

Recuerde que solo se contabilizan los subsidios recibidos en dinero, y no en especie, (por ejemplo el subsidio familiar).

Tenga en cuenta que para esta pregunta los ingresos se refieren **SOLAMENTE** al empleo principal.

NOTAS:

- Aunque por ley se establece cancelar el salario mínimo, y los correspondientes subsidios a los empleados del estado y de empresas privadas, es posible encontrar personas que no les pagan los subsidios, o ganen menos que el salario mínimo. Por esta razón si no le pagaron el mes pasado considere el salario que devengará ese mes, Si recibe salario con periodicidad diferente a mensual haga la equivalencia a mes.

- Los ingresos relacionados en esta pregunta deben corresponder a ingresos en dinero. Por esta razón para las personas que reciben como remuneración por su trabajo exclusivamente pagos en especie (por

ejemplo un reloj, un bulto de yuca, unos panes, etc) esta pregunta debe venir diligenciada con 00. Solamente si el pago en especie corresponde a alimentos o vivienda se relacionarán en las preguntas correspondientes (P 30 y P31) realizando la equivalencia de estos artículos en dinero.

- Los ingresos de esta pregunta deben referirse a los ingresos mensuales del trabajo principal que la persona tenía durante la semana de referencia. Por ejemplo si una persona no trabajó el mes pasado pero en la semana de referencia se encontraba trabajando, los ingresos en pregunta 29,30 y 31 deben referirse a los ingresos mensuales que le genera (o generará) su trabajo actual.

Pregunta 30 : Además del salario en dinero, ¿ el mes pasado recibió alimentos como parte de pago?

Si recibió, pero no sabe el monto, escriba 98

El objeto de esta pregunta es conocer si la persona, además del ingreso monetario, recibió el mes pasado alimentos como parte de pago.

El pago en especie se entiende como una parte del salario. Si estos pagos los recibe con una periodicidad diferente a mensual, se debe estimar el valor mensual.

El pago en alimentos está representado en mercado o en alimentos preparados, por ejemplo: La empresa tiene casino y le da alimentos gratis o por un pago simbólico. En tal caso el pago recibido en especie corresponde al valor de los alimentos a precios comerciales, asumido por el patrón, si el almuerzo que le suministran vale \$2100 y el empleado paga \$300, el pago en especie mensual, equivale a \$36.000 asumiendo 20 días hábiles trabajados.

Si se marca alternativa 1: "si", la línea de valor debe venir diligenciada, con un valor diferente a 00 y 99.

Notas:

1. Los ingresos en especie por los que se indaga en las preguntas 30 y 31 se refieren exclusivamente a alimentación y vivienda, y por tanto otros ingresos en especie como transporte, vestuario, etc no se incluirán en estas preguntas.
2. Si la persona en pregunta 30 no recibe salario en dinero deberá omitirse la primera parte de la pregunta formulándola así: ¿ El mes pasado ...recibió alimentos como parte de pago?

Pregunta 31: Además del salario en dinero, ¿ el mes pasado recibió vivienda como parte de pago?

Si recibió pero no sabe el monto, escriba 98

Se considera que una persona recibió vivienda como parte de pago por su trabajo cuando la empresa le asigna vivienda al empleado y a su familia en forma gratis o por un pago simbólico.

Aquellas personas que recibieron vivienda como condición o medio para su trabajo no se incluyen en este rubro. Tal es el caso de celadores de edificios, cuidadores de construcciones, etc.

Si la empresa está pagando por la vivienda que ocupa el empleado u obrero se escribe la cifra pagada. Si la vivienda es de propiedad de la empresa, se escribe el valor estimado del arriendo de esa casa, como salario en especie recibido.

La persona que en pregunta 3 "parentesco" quedó registrada como servicio doméstico, necesariamente debe tener diligenciadas las líneas correspondientes a "valor" de las preguntas 30 y 31, también las personas que en la pregunta 29 manifestaron que "no recibieron" dinero por su trabajo (les pagan en especie), siempre y cuando hayan estado ocupadas en la semana de referencia

NOTA:

- No olvide que si la persona no recibió ni alimentos ni vivienda como parte de pago (preguntas 30 y 31= 2), en pregunta 29 debe venir un valor o código 98.

Pregunta 32: ¿Cuál fue la ganancia neta de en esa actividad, negocio o profesión el mes pasado? (Para los formularios de ciudades y áreas metropolitana, cabeceras municipales)

Si no obtuvo ganancia, escriba 00; si obtuvo pero no sabe el monto, escriba 98; si no sabe si obtuvo, escriba 99.

Esta pregunta se diligencia a las personas que en pregunta 28 contestaron alternativas (trabajadores por cuenta propia, patrón o empleador, otro).

Los ingresos por concepto de trabajo independiente son los provenientes de labores particulares, honorarios profesionales, ganancias por venta de bienes y servicios, etc.

La ganancia neta corresponde al ingreso que se deriva de la explotación del negocio o profesión descontando los gastos en que se incurre para desarrollar esta actividad, no debe incluir gastos personales, familiares, etc. Ejemplo para los negocios que fabrican productos, prestan servicios o en los que se preparan comidas para la venta, la ganancia neta deberá obtenerse deduciendo del total de las ventas los gastos por compra de materia prima insumos o materiales, los gastos por pago a trabajadores, arriendo de local y en general todos los gastos que tiene la persona para el ejercicio de su actividad económica.

Nota: para el caso de los empleadas que trabajan por días, se quiere realizar el cálculo del ingreso semanal y mensual, con el propósito de obtener la ganancia o utilidad correspondiente al mes.

En esta pregunta se debe tener una estimación de los beneficios netos durante el último mes en el negocio o profesión.

En los negocios que funcionan al interior del hogar, como tiendas, verdulerías, carnicerías, fruterías y en general en los negocios dedicados al comercio, es frecuente que el hogar tome parte de los artículos para su propio consumo, lo que se conoce como autosuministro. Este autosuministro debe considerarse como parte de las ganancias por lo que el recolector deberá pedir al informante que estime a precios de mercado o comerciales, el valor total de lo consumido.

Pregunta 32: ¿Cuál fue la ganancia neta del negocio o de la cosecha durante los últimos 12 meses? (Para formulario de centros poblados y área rural dispersa rural)

Si no obtuvo ganancia, escriba 00; si obtuvo pero no sabe el monto, escriba 98; si no sabe si obtuvo, escriba 99.

Si la persona reporta ingresos diarios, semanales o mensuales por negocios o actividades independientes, esta cifra debe ser trasladada a un valor anual, ejemplo: si el informante menciona la ganancia semanal o mensual de la venta de leche, deberá indagarse si esta actividad se realizó durante todo el período de referencia y llevar el valor a año.

En esta pregunta se debe tener una estimación de los beneficios netos durante los últimos 12 meses a la realización de la encuesta, sin importar si se trató de

un mes de actividad alta (ganancias mayores a las normales) o un mes de actividad baja, lo cual es frecuente en actividades de tipo estacional, como la agricultura, cuyos ingresos varían de acuerdo a los ciclos de las cosechas en el formulario urbano, para el formulario rural a partir de septiembre de 1999 y hasta la fecha actual en que se está efectuando la encuesta, en el empleo principal de la persona.

Si la persona reporta ingresos por cosechas, pregunte cuantas cosechas recoge al año y cuánto le reporta cada una y totalice el valor recibido de enero a diciembre de 2000, si la encuesta se realiza en enero, si la encuesta se realiza en febrero se reportaría el valor recibido en febrero de 2000 a enero de 2001, así sucesivamente.

Otra práctica frecuente en el área rural, es el autoconsumo, cuando el hogar toma parte de su producción (por ejemplo de lo que produce en las cosechas) para el consumo propio, este autoconsumo debe considerarse también como parte de las ganancias por lo que deberá valorarse a precios de mercadeo y adicionarse al monto de ganancia neta.

Pregunta 32 A : ¿ y específicamente cuál fue la ganancia neta del negocio o de la cosecha el mes pasado? (para formularios de centros poblados y área rural dispersa)

Para diligenciar esta pregunta siga las instrucciones de la pregunta anterior.

Si no recibió escriba 00; si recibió pero no sabe el monto, escriba 98; si no sabe si recibió, escriba 99.

Pregunta 33: Cuánto recibió el mes pasado por concepto de:

Si no recibió escriba 00; si recibió pero no sabe el monto, escriba 98; si no sabe si recibió, escriba 99.

El objetivo de esta pregunta es captar información de ingresos que se reciben con periodicidad mensual como pensiones o jubilaciones, arriendos de edificios, casas, tierras, equipos y maquinaria.

Para diligenciar esta pregunta tenga en cuenta las siguientes definiciones:

Arriendos: Es la suma de dinero recibida por el alquiler de viviendas, locales, maquinaria, equipo, etc.

Pensión de Jubilación, invalidez o vejez: Es el dinero que recibe una persona de parte de una institución, luego de haber cumplido el tiempo mínimo de trabajo exigido por la ley, o haber sido retirado del trabajo por enfermedad o vejez, sin haber cumplido el tiempo de servicio.

Pensión por sustitución : Es un derecho a la seguridad social, que cumplidos ciertos requisitos, permite a una persona gozar de los beneficios de la prestación económica antes percibida por otra. Las pensiones de jubilación, invalidez y vejez, una vez fallecido el trabajador pensionado o con derecho a pensión, se otorgan en forma vitalicia al cónyuge o compañero permanente, a los hijos menores e inválidos y a los padres y hermanos inválidos que dependan económicamente del pensionado.

Si la persona percibe ingreso por este concepto, regístrelo en el espacio correspondiente.

El recolector debe escribir sobre la línea correspondiente el ingreso que declare el encuestado en pesos y sin centavos.

Nota: tenga en cuenta que la pensión puede ser recibida por trabajo o por sustitución.

Pregunta 34: Cuánto recibió en total durante los últimos doce meses por concepto de:

Si no recibió escriba 00; si recibió pero no sabe el monto, escriba 98; si no sabe si recibió, escriba 99.

El objeto de esta pregunta es detectar los ingresos no laborales que perciben las personas ocupadas, y que a diferencia de los correspondientes a la pregunta anterior, no se reciben con periodicidad necesariamente mensual, por lo que el período de referencia es más amplio (últimos doce meses).

Recuerde que **no** debe incluirse el dinero que por concepto de subsidios (de transporte, alimentación o familiar) reciben las personas asalariadas. Si este dinero se recibe regularmente, debe quedar incluido en la pregunta 29 (¿Cuánto ganó ... el mes pasado en este empleo?).

Con el fin de delimitar el tipo de ingresos que deben reportarse en la alternativa: "otras fuentes", se hacen las siguientes precisiones:

Dentro de "otras fuentes", se cuentan los ingresos por ganancias en juegos de azar (chances, loterías), indemnizaciones, liquidaciones, venta de propiedades etc.

Solamente se incluyen los ingresos recibidos por la persona para su propio uso, bien sea que lo destine en consumo o ahorro, y en consecuencia, deben excluirse los ingresos recibidos por los negocios o empresas del informante.

Sólo se deben considerar los **INGRESOS NO REEMBOLSABLES** recibidos durante el período de referencia, en este sentido, los préstamos **NO** se incluirán dentro de este rubro.

Pregunta 35: ¿Cuántas horas a la semana trabaja normalmente..... en ese trabajo?

Las preguntas 35 a 37 se utilizan para la medición de horas de trabajo, información que hace posible la clasificación de la población con empleo de acuerdo con el número de horas de trabajo, y en particular, la identificación de los trabajadores a tiempo reducido, pudiéndose diferenciar entre empleo de tiempo completo y de tiempo parcial, datos que proporcionan la base para medir el subempleo visible (ver definición en la página 79). El examen de las horas de trabajo permite también hacer estimaciones del factor trabajo, útiles para analizar costos laborales y productividad.

Para diligenciar la pregunta 35, indague el número de horas que la persona trabaja normalmente a la semana. Aclare que no debe tener en cuenta las horas que trabajó de más o de menos por cualquier motivo en la semana pasada, sino aquellas horas que trabaja normalmente en su empleo principal

Para los casos en que la actividad laboral realizada en la semana de referencia por la persona sea eventual (ejemplo: una persona que cuida un niño una hora durante la semana de referencia recibiendo por esto un ingreso; pero nunca realiza esta actividad.) o las personas que empezaron a desempeñar su trabajo durante la semana de referencia, tome como horas normales las que trabajó en esa semana.

En el cómputo de horas se incluye el tiempo que normalmente la persona emplea en su propio negocio o profesión aún cuando en el transcurso del mismo no efectúe ninguna venta o negociación.

Siempre deben usarse números enteros, contando 30 minutos o más como una hora completa. Si alguien trabaja por ejemplo 44 horas y media en la semana de referencia, escriba 45 horas en total.

Tenga en cuenta que las horas trabajadas normalmente no necesariamente coinciden con las horas establecidas en el contrato de trabajo.

NOTA: Deben excluirse de las horas trabajadas:

1. Las interrupciones para las comidas
2. El tiempo dedicado a ir desde el domicilio del trabajador al lugar de trabajo y viceversa.

Tenga en cuenta que generalmente durante el sondeo las personas informan el número de horas diarias, en cuyo caso deberá indagarse el número de día que labora normalmente para llevarlo a semanal.

Pregunta 36: De estas horas que normalmente trabaja, ¿hubo algunas que no trabajó la semana pasada por enfermedad, permiso, etc.?

Si la respuesta es afirmativa, pida al informante el número de horas no trabajadas. Recuerde que además de las razones mencionadas se tienen: vacaciones, días festivos, responsabilidades familiares o personales, enseñanza, formación, huelga, comienzo o fin de trabajo durante el período de referencia, reducción de la actividad económica, suspensión del empleo, etc.

Tenga en cuenta que en el caso de personas con empleo que no estuvieron trabajando durante el período de referencia, las horas no trabajadas corresponderán a las que se reportaron como normales en la pregunta anterior.

Pregunta 37: La semana pasada ¿..... trabajó horas adicionales a las que normalmente trabaja?

Si efectivamente la persona trabajó más horas que las trabajadas normalmente, marque 1 y pregunte cuántas horas adicionales trabajó.

Es posible que se reporte información de horas no trabajadas (pregunta 36) y de horas adicionales (pregunta 37) para una misma persona. Por ejemplo: Si la semana de referencia tuvo un día festivo y de martes a jueves se trabajaron 3 horas más cada día.

Nota :

Para el caso de personas ausentes de su trabajo durante toda la semana de referencia (vacaciones, permiso, incapacidad, licencia, etc.), esta pregunta no debe formularse, y por tanto, deberá marcarse directamente el código 2:

EMPLEO SECUNDARIO

Las preguntas 38 a 40 se refieren al empleo secundario, sin importar si este es remunerado o no, si se estuvo ausente del mismo durante la semana de referencia o si se realiza dentro o fuera del hogar.

Captar la actividad secundaria es importante para las estadísticas laborales y para estudios comparativos y complementarios con las cifras de cuentas nacionales.

Pregunta 38: ¿Además de la ocupación principal, ¿ tenía la semana pasada otro trabajo o negocio?

NOTA: Si se tiene más de un empleo secundario, refiérase al que sea remunerado o al que genere mayores ingresos.

Tenga en cuenta que los criterios para considerar un segundo empleo o trabajo, son los mismos que en el capítulo de fuerza de trabajo se utilizaron para clasificar a una persona como ocupada. En este sentido, la persona tiene un segundo trabajo, si además de su empleo principal tenía un trabajo adicional con alguna de las siguientes características:

- Un trabajo remunerado de por lo menos una hora durante la semana de referencia.
- Un trabajo como familiar sin remuneración, por lo menos durante 15 horas de la semana referencia.
- Estuvo ausente durante la semana de referencia de un empleo remunerado

Pregunta 39: ¿Cuánto recibió o ganó ... el mes pasado en ese segundo trabajo?

Si no recibió, escriba 00; si recibió pero no sabe el monto, escriba 98; si no sabe si recibió, escriba 99.

Si la persona recibe el pago con periodicidad diferente a mensual, proceda a llevar el valor a mes.

NOTAS:

- Deben incluirse los pagos en dinero y en especie, para lo cual es necesario que el informante haga una estimación mensual de lo que recibe en especie.

Para el caso de trabajadores independientes (cuenta propia o patrones) que manifiestan dificultad para determinar la ganancia normal mensual porque sus ganancias son muy variables a lo largo del año, el recolector debe ayudar al informante a calcular un promedio mensual de sus ganancias netas de acuerdo a los ingresos recibidos bien sea, en los últimos doce meses (en cuyo caso divide por 12), en el último semestre (dividiendo por 6), o en los últimos tres meses (dividiendo por 3).

Pregunta 40: ¿Cuántas horas trabajó la semana pasada en ese segundo trabajo?

Se refiere a las horas efectivas trabajadas en el segundo empleo durante el período de referencia, es decir deben restarse las horas no trabajadas por permisos, enfermedad, vacaciones, días festivos, etc. y deben sumarse las horas trabajadas de más. En este sentido, si la persona estuvo ausente de su empleo secundario durante la semana de referencia la respuesta será 00.

EMPLEO CON INSUFICIENCIA DE HORAS Y SITUACIONES DE EMPLEO INADECUADO (preguntas 41 a 49)

Subempleo: situación del mercado laboral que refleja la subutilización de la capacidad productiva de la población ocupada, incluyendo el causado por un sistema económico nacional o local deficiente. Se relaciona con una situación alternativa de empleo que la persona desea desempeñar y está disponible para hacerlo. Se distinguen dos formas principales de subempleo: subempleo visible, el cual refleja una insuficiencia en el volumen de empleo; y subempleo invisible, caracterizado por los bajos ingresos, subutilización de las capacidades, baja productividad y otros factores.

Subempleo Visible o por insuficiencia de horas: El subempleo por insuficiencia de horas existe cuando las horas de trabajo de una persona ocupada son insuficientes en relación con una situación de empleo alternativo que esta persona desea desempeñar y está disponible para hacerlo. una es

persona subempleada por insuficiencia de horas, cuando reúne las siguientes características durante el período de referencia:

- desea trabajar más horas
- ha trabajado menos de 32 horas

Subempleo Invisible o situaciones de empleo inadecuado: Las situaciones de empleo inadecuado describen situaciones laborales que limitan las capacidades y el bienestar de los trabajadores respecto a una situación de empleo alternativa. Son personas con situación de empleo inadecuado todas aquellas con empleo, que durante el período de referencia deseaban cambiar su situación laboral actual o (particularmente para los trabajadores independientes) cambiar sus actividades y/o entorno de trabajo. Existen tres tipos particulares de situaciones de empleo inadecuado:

- **Empleo inadecuado en relación con las competencias:** caracterizado por la utilización inadecuada e insuficiente de las competencias profesionales, es decir, una subutilización del capital humano. Esta categoría incluye todas las personas que trabajan y que durante el período de referencia, desean o buscan cambiar su situación de empleo actual para utilizar mejor sus competencias profesionales y están disponibles para ello.
- **Empleo inadecuado relacionado con los ingresos:** resultado de la insuficiente organización del trabajo o de la baja productividad, de herramientas, de equipamiento o formación insuficientes o de infraestructura deficiente. Esta categoría incluye a las personas ocupadas que, durante el período de referencia, deseaban o buscaban cambiar su situación actual de empleo, con objeto de mejorar sus ingresos.
- **Empleo inadecuado en relación con horarios de trabajo excesivos:** cuando las personas con empleo desean o buscan trabajar menos horas que las que trabajaban durante el período de referencia, ya sea en otro empleo o en el mismo empleo, con una reducción consiguiente de ingresos.

Pregunta 41: Además de las horas que trabaja actualmente, ¿..... quiere trabajar más horas? (dedicar más horas al trabajo actual o buscar un trabajo adicional o cambiar su trabajo actual por otro con mas horas)

El objetivo de esta pregunta es captar el subempleo visible. Tenga en cuenta que trabajar más horas puede ser :

- Trabajar más horas en el trabajo actual
- Conseguir otro trabajo además del actual
- Cambiar el trabajo actual por un trabajo con mayor número de horas.

Pregunta 42: ¿Cuántas horas adicionales puede trabajar a la semana?

Esta información permite medir el número de horas que se está dejando de utilizar en la economía debido al subempleo visible.

Pregunta 43: ¿ Durante las ULTIMAS 4 SEMANAS, ¿ hizo diligencias para trabajar mas horas ?

Recuerde que la búsqueda de más horas de trabajo puede ser: en el mismo empleo (hablar con el jefe, hacer diligencias para tener más clientes). Tenga en cuenta que las diligencias que una persona puede hacer para conseguir un empleo adicional, cambiar el actual o buscar un empleo con más horas pueden ser:

- Visitó oficinas o establecimientos en los cuales los empleadores seleccionan y contratan personal.
- Acordó citas con posibles empleadores.
- Buscó establecer un negocio o ejercer su propia profesión.
- Puso, contestó o consultó avisos clasificados.
- Llenó una solicitud y está a la espera de que lo llamen.

Pregunta 44 : Si la semana pasada le hubiera resultado un trabajo adicional, o la posibilidad de trabajar mas horas, ¿estaba disponible para hacerlo?

Esta pregunta actúa como test de disponibilidad para caracterizar a la población subempleada

Pregunta 45: ¿Por razones diferentes a trabajar más horas desea cambiar el trabajo que tiene actualmente?

La pregunta 45 es una pregunta filtro para saber si las personas desean cambiar su empleo o trabajo actual pero por otras razones diferentes a trabajar más horas.

Tenga en cuenta que esta pregunta incluye mejoras en el trabajo o empleo como: (cambio de maquinaria, tecnificar la empresa , ampliación del negocio etc), cambiar el trabajo actual o mejorar las condiciones actuales del empleo o trabajo

Pregunta 46 : Desea cambiar el trabajo que tiene actualmente?

Incluye tanto trabajo principal como secundario

Para el diligenciamiento de esta pregunta tenga en cuenta que el subempleo, definido como la subutilización de las personas ocupadas, por ser una característica de las personas y no de los empleos, puede presentarse en relación con el empleo principal o secundario, o en ambos. Por tal razón, marque alternativa 1: "sí", cuando la persona manifieste el deseo de cambiar cualquiera de sus empleos o trabajos actuales.

Recuerde que ante esta pregunta en algunos casos el informante responde que no hay donde conseguir empleo. Ante este tipo de respuestas, el recolector, debe pedir al encuestado que independientemente de la facilidad o posibilidad de cambiar de empleo, se refiera al deseo de cambiar su situación actual de empleo.

Pregunta 47: ¿Por qué motivos desea cambiar de trabajo o empleo?

Espere respuesta

Esta pregunta pretende detectar las razones por las cuales las personas desean cambiar de empleo. Si la persona manifiestan una o más de las tres primeras alternativas: (mejorar la utilización de sus capacidades o formación, Desea mejorar sus ingresos, Desea trabajar menos horas) se clasificará como subempleada.

Otra finalidad de la pregunta es permitir el análisis de la calidad del empleo, asociada a las alternativas: porque el trabajo actual es temporal, problemas en el trabajo, no le gusta su trabajo actual, su trabajo actual exige mucho esfuerzo físico o mental.

Recuerde que esta pregunta admite varias respuestas.

La pregunta tal como está concebida no debe incluir la lectura de las alternativas de respuesta. SOLAMENTE en los casos en que el informante no entienda la pregunta y se muestre muy inseguro o confundido para suministrar la respuesta, deberá recurrirse a su lectura.

Si el informante dice un motivo diferente a las alternativas de la pregunta el recolector debe analizarlo y tratar de asimilarlo a una de las existentes. Sólo si esto no es posible se marcará la alternativa: "otro, cual?" y se describirá claramente la razón expuesta por el encuestado.

Pregunta 48: Durante las ULTIMAS 4 SEMANAS, ¿.....hizo diligencias para cambiar de trabajo ? (pidió ayuda a amigos, familiares, etc., puso o contestó anuncios, llenó una solicitud, está a la espera de que lo llamen)

Tenga en cuenta la definición de "búsqueda de empleo" que se dió para la alternativa 2 de la pregunta 11 .

Pregunta 49: Si le resultará un nuevo trabajo a..... ¿podría empezar a desempeñarlo antes de un mes?

Esta pregunta actúa como test de disponibilidad para caracterizar a la población subempleada.

Tenga en cuenta que el tiempo que una persona ha estado buscando trabajo puede ser mayor, igual o menor que el tiempo que lleva la persona sin trabajo.

Una persona que se encuentra en la siguiente situación: durante 1997 y 1998 estuvo buscando y simultáneamente haciendo diligencias para buscar empleo; en 1999 se quedó sin trabajo por lo que continuó ininterrumpidamente buscando trabajo hasta la fecha. En este caso el tiempo que la persona lleva buscando trabajo es mayor al tiempo que lleva sin trabajo.

Una persona dejó de trabajar hace 2 años, pero sólo desde hace un mes está buscando empleo y en consecuencia, el tiempo que lleva buscando trabajo es menor al tiempo que lleva sin empleo.

Una persona puede haber dejado su trabajo y a partir de ese momento empezar a buscar trabajo, en cuyo caso el tiempo que lleva buscando trabajo es igual al tiempo que ha estado sin trabajo.

Por las anteriores consideraciones, no se debe hacer consistencia entre la pregunta 50 y la pregunta 56 (¿Cuánto hace que... dejó de trabajar por última vez?)

DESOCUPADOS (capítulo F en los formulario de ciudades y áreas metropolitanas, cabeceras municipales , capítulo G en el formulario centros poblados y área rural dispersa)

Se diligencia a las personas que en el capítulo - fuerza de trabajo traen diligenciada la pregunta 23 o diligenciada pregunta 24 con cualquier de las alternativas (si o no).

Pregunta 50. ¿Durante cuánto tiempo ha estado o estuvo.... buscando trabajo?"

El objetivo de la pregunta es aproximarse a la duración del desempleo. Registre el número de meses, semanas o años desde cuando la persona empezó a buscar trabajo, hasta el final de la semana de referencia. En algunos casos, el encuestador tendrá que ayudar a la persona a estimar el tiempo, pero sin sugerir la respuesta.

Tenga en cuenta que el tiempo que una persona ha estado buscando trabajo puede ser mayor, igual o menor que el tiempo que lleva la persona sin trabajo, así:

- Una persona que se encuentra en la siguiente situación: durante 1997 y 1998 estuvo trabajando y simultáneamente haciendo diligencias para buscar empleo; en 1999 se quedó sin trabajo, por lo que continuó ininterrumpidamente buscando trabajo hasta la fecha. En este caso el tiempo que la persona lleva buscando trabajo es mayor al tiempo que lleva sin trabajo.
- Una persona dejó de trabajar hace 2 años, pero sólo desde hace un mes está buscando empleo, y en consecuencia, el tiempo que lleva buscando trabajo es menor al tiempo que lleva sin empleo.
- Una persona puede haber dejado su trabajo y a partir de ese momento empezar a buscar trabajo, en cuyo caso el tiempo que lleva buscando trabajo es igual al tiempo que ha estado sin trabajo.

Por las anteriores consideraciones, no se debe hacer consistencia entre la pregunta 50 y la pregunta 56(Cuánto hace que.... dejó de trabajar por última vez?)

**Pregunta 51: Si a le hubiera resultado un trabajo la semana pasada
¿cuántas horas estaba disponible para trabajar?**

Con esta pregunta se quiere saber cuántas horas estaba disponible la persona para trabajar la semana pasada, si le hubiera resultado un trabajo, lo que servirá para determinar que personas están disponibles de tiempo parcial y tiempo completo.

Si la persona manifiesta que no tuvo horas disponibles para trabajar la semana pasada diligencie esta pregunta con 000.

Tenga en cuenta que si la persona suministra el número de horas diarias que estaba disponible, el recolector deberá establecer el número de días que estaba disponible, para llevar la información a semanal.

Pregunta 52. ¿En qué ocupación, oficio o labor ha buscado trabajo?

En esta pregunta se debe investigar la ocupación para la cual la persona ha ofrecido sus servicios.

Evite respuestas generales o vagas tales como: "lo que salga" o "lo que se presente", explicando al informante que se trata no del trabajo que quiere conseguir, sino de la ocupación que ha buscado desempeñar a través de las diligenciadas efectuadas.

Si ha buscado o solicitado más de una ocupación escriba solamente una, aquella que el encuestado considere más importante o apropiada.

Pregunta 53. ¿..... ha buscado trabajo como?:

Lea las alternativas

El objeto de esta pregunta es obtener información sobre la posición ocupacional en la que el desocupado ha buscado trabajo. Tenga en cuenta todas las posibilidades que da la pregunta y marque X en la casilla a la que corresponde la información obtenida. Para mayor claridad, vea las definiciones dadas en el capítulo de ocupados.

Pregunta 54 : ¿Cuál considera que es la principal dificultad para conseguir trabajo o para instalar un negocio?

El objetivo de esta pregunta es captar la opinión subjetiva de los desocupados acerca de los problemas que enfrenta para conseguir trabajo.

En esta pregunta se investiga la razón principal por la cual las personas no consiguen trabajo, lea las alternativas y marque la que el informante indique, aclare y especifique correctamente cualquier otra alternativa y continúe.

Pregunta 55. ¿ ha buscado trabajo por primera vez o había trabajado antes, por lo menos durante 2 semanas consecutivas?

El objeto de esta pregunta es conocer si la población ha buscado trabajo por primera vez o había trabajado antes por lo menos durante dos semanas consecutivas, lo que servirá para clasificar a los desocupados en cesantes y aspirantes.

Marque X en alternativa 1 si busca trabajo por "primera vez" y alternativa 2 si había trabajado (por lo menos durante dos semanas consecutivas).

Si marcó X en alternativa 1 pase a la pregunta 61; si marcó la alternativa 2 continúe.

El término "durante dos semanas consecutivas" hace referencia a la continuidad del trabajo sin tener en cuenta la jornada diaria o semanal de trabajo.

Nota: Para diligenciar las preguntas 56, 57, 58, 59 y 60 el recolector debe referirse al trabajo que reportó el informante en pregunta 55, es decir a las características del último trabajo de 2 semanas consecutivas que desempeñó la persona.

Pregunta 56. ¿Cuánto hace que..... dejó de trabajar por última vez?

En esta pregunta se debe registrar el tiempo que ha pasado desde el momento en que dejó de trabajar por última vez, por lo menos durante dos semanas consecutivas y la semana de referencia. Ejemplo: 1 año, 6 meses, 4 meses, 3 semanas.

Tenga en cuenta que el último trabajo puede haber sido como asalariado, independiente o familiar sin remuneración por 15 horas o más a la semana.

Pregunta 57 : Qué ocupación, oficio o labor realizó la última vez que trabajó?

El objeto de esta pregunta es captar la labor u oficio que la persona realizó la última vez que trabajó, durante dos semanas consecutivas.

Diligencie esta pregunta de acuerdo con los conceptos y definiciones presentados para la pregunta 25 del capítulo ocupados.

Pregunta 58. ¿A qué actividad se dedicaba principalmente la empresa o negocio en la que realizó su último trabajo?

En esta pregunta se investiga la actividad de la empresa o negocio donde la persona realizó su último trabajo de dos semanas consecutivas.

Para diligenciar esta pregunta tenga en cuenta los conceptos y definiciones de la pregunta 27.

Pregunta 59 En este último trabajo... era:

Lea las alternativas

El objeto de esta pregunta es obtener información sobre la posición ocupacional que tenía el encuestado en su último trabajo. Marque X en la casilla a la que corresponde la información obtenida. Para mayor claridad, vea las definiciones dadas para la pregunta 28 del capítulo - ocupados.

Pregunta 60. Por que motivo o razón principaldejó ese trabajo

El objetivo de esta pregunta es detectar los motivos por los cuales las personas salen de los puestos de trabajo.

Otra finalidad de la pregunta es permitir el análisis de la calidad del empleo, asociada a las alternativas: condiciones del trabajo insatisfactorias, trabajo temporal, etc.

Pregunta 61. Cuánto recibió el mes pasado por concepto de:

Si no recibió , escriba 00; si recibió pero no sabe el monto, escriba 98; si no sabe si recibió, escriba 99.

Esta pregunta permite obtener información sobre ingresos mensuales de las personas desocupadas.

Pregunta 62 Cuánto recibió en total durante los últimos 12 meses por concepto de:

si no recibió, escriba 00; si recibió pero no sabe el monto, escriba 98; si no sabe si recibió, escriba 99.

Esta pregunta permite obtener información anual sobre algunos ingresos de las personas desocupadas.

El recolector debe escribir el ingreso que declare el encuestado en pesos sobre la línea correspondiente.

Tenga en cuenta que en la alternativa "otras fuentes" se incluirán: los ingresos por ganancias en juegos de azar (chances, loterías), indemnizaciones, venta de propiedades, liquidaciones.

Sólo se considera ayudas todo lo que se recibe en dinero, por lo tanto no deben incluirse las ayudas en especie como becas, ropa, mercado, etc.

El objeto de esta pregunta es obtener información sobre la posición ocupacional que tenía el encuestado en su último trabajo. Marque X en la casilla a la que corresponde la información obtenida. Para mayor claridad, vea las definiciones dadas para la pregunta 28 del capítulo - ocupados.

Pregunta 60. Por qué motivo o razón principaldejó ese trabajo

El objetivo de esta pregunta es detectar los motivos por los cuales las personas salen de los puestos de trabajo.

Otra finalidad de la pregunta es permitir el análisis de la calidad del empleo, asociada a las alternativas: condiciones del trabajo, instalaciones, trabajo temporal, etc.

Pregunta 61. Cuánto recibió el mes pasado por concepto de:

Si no recibió, escriba 00; si recibió pero no sabe el monto, escriba 98; si no sabe si recibió, escriba 99.

Esta pregunta permite obtener información sobre ingresos mensuales de las personas desocupadas.

INACTIVOS capítulo h para los formularios ciudades y áreas metropolitanas, cabeceras municipales , capítulo i para el formulario centros poblados y área rural dispersa.

Este capítulo se debe diligenciar para todas las personas que tengan marcada la alternativa 6 en pregunta 11, o alternativa 2 en pregunta 21 o 22 del capítulo D- fuerza de trabajo.

Pregunta 63 ¿....ha trabajado alguna vez por lo menos durante dos semanas consecutivas?

El objeto de esta pregunta es investigar si la población inactiva ha trabajado alguna vez.

El término "durante dos semanas consecutivas" hace referencia a la continuidad del trabajo sin tener en cuenta la jornada diaria o semanal de trabajo.

Si el informante manifiesta que sí ha trabajado alguna vez marque alternativa 1 y continúe, si informa alternativa 2 proceda a la pregunta 67.

Nota: Para diligenciar las preguntas 64,65 y 66 el recolector debe referirse a las características del último trabajo de 2 semanas consecutivas que desempeño la persona.

Pregunta 64 ¿Cuánto hace que trabajó por última vez?

El objetivo de esta pregunta es determinar cuánto tiempo hace que el informante se retiró de la fuerza de trabajo.

Espere la respuesta del informante y marque en la alternativa que corresponda.

Pregunta 65. ¿Por que motivo o razón principaldejo de trabajar?

El objetivo de esta pregunta es detectar los motivos por los cuales las personas salen de los puestos de trabajo.

Otra finalidad de la pregunta es permitir el análisis de la calidad del empleo, asociada a las alternativas: condiciones del trabajo insatisfactorias, trabajo temporal, etc.

Pregunta 66: Después de su último trabajo ¿.... ha hecho alguna diligencia para conseguir otro trabajo o instalar un negocio?

El objetivo de esta pregunta es determinar si el informante ha hecho alguna diligencia para buscar trabajo. Tenga en cuenta los flujos presentados en cada alternativa.

Pregunta 67. ¿..... ha buscado trabajo alguna vez?

El objetivo de esta pregunta es saber si las personas que nunca han trabajado, han buscado trabajo alguna vez.

Pregunta 68 . ¿Cuánto hace que buscó trabajo por última vez ?

Espere respuesta

El objetivo de esta pregunta es determinar cuánto tiempo hace que la personas buscaron trabajo por última vez. Tenga en cuenta que cualquier alternativa le permite continuar.

Pregunta 69 .¿ Por que razóndejó de buscar trabajo?

El objetivo de esta pregunta es detectar los motivos por los cuales las personas dejan de buscar trabajo.

Pregunta 70 Cuánto recibió el mes pasado por concepto de:

Si no recibió escriba 00; si recibió, pero no sabe el monto, escriba 98; si no sabe si recibió, escriba 99.

Esta pregunta permite obtener información sobre ingresos de las personas inactivas durante el mes anterior a la encuesta .

El recolector debe escribir sobre la línea correspondiente el ingreso que declare el encuestado en pesos y sin centavos.

Recuerde que el mes pasado comprenden el mes calendario anterior al mes en que se está realizando la encuesta.

Pregunta 71. Cuánto recibió en total durante los últimos 12 meses por concepto de:

Si no recibió escriba 00; si recibió, pero no sabe el monto, escriba 98; si no sabe si recibió, escriba 99.

Esta pregunta permite obtener información sobre los ingresos de las personas inactivas durante el año.

El recolector debe escribir sobre la línea correspondiente el ingreso que declare el encuestado en pesos y sin centavos.

Sólo se considera ayudas todo lo que se recibe en dinero, por lo tanto no deben incluirse las ayudas en especies como becas, ropa, mercado, etc.

Recuerde que los últimos 12 meses comprende los 12 meses calendario antes de realizar la encuesta.

MODULO DE MIGRACION CAPITULO I : para formularios de ciudades y áreas metropolitanas, cabeceras municipales. CAPITULO: J Centros poblados y área rural dispersa.

Pregunta 1: ¿ En qué municipio y departamento vivían los padres decuando nació ?

Aclare al encuestado que se necesita saber el nombre del municipio y departamento donde vivían los padres de la persona cuando nació. Escríbalo en los renglones respectivos.

Se trata de establecer el municipio de residencia de los padres del entrevistado cuando él nació. independientemente de que para el momento del alumbramiento los padres se hayan desplazado a otro municipio.

Es posible que la persona mencione veredas o sitios desconocidos para el encuestador. En estos casos el encuestador debe consultarle al supervisor, en caso de que no sea posible ubicar el municipio, anote todo lo referente al municipio en observaciones.

Si los padres de la persona vivían fuera de Colombia escriba el nombre del país de nacimiento, en la parte correspondiente a departamento.

Si el padre vivía en un municipio y la madre en otro escriba la información correspondiente al sitio donde vivía la madre.

Si padre y madre de la persona vivían en diferente municipio, tenga en cuenta el municipio de residencia de la madre.

Para el caso de los hijos adoptivos o de crianza, se diligenciarán las preguntas con los datos de los padres adoptivos o de crianza, puesto que las condiciones de vida están determinadas por la situación del hogar del que forman parte.

Pregunta :2. ¿Vivían en la cabecera municipal (sede de la alcaldía)

Esta detecta si en el momento de su nacimiento los padres de la persona vivían en la cabecera municipal (sitio donde está ubicada la alcaldía) o en otro lugar del municipio.

Si el lugar de residencia de los padres de la persona cuando ella nació corresponde a un área rural o urbana tenga en cuenta las siguientes definiciones:

Centro poblado con alcaldía municipal: son concentraciones de edificaciones correspondientes a 20 o más viviendas contiguas o con una conformación de características urbanas, es decir manzanas, calles y carreras.

Corregimiento: centro poblado perteneciente a un municipio, bajo la autoridad de un corregidor. Son creados mediante acuerdos del concejo municipal con el objetivo de mejorar la prestación de los servicios y asegurar la participación de la ciudadanía en el manejo de los asuntos públicos de carácter local.

Inspección de Policía: son instancias judiciales que ejercen jurisdicción sobre un determinado territorio municipal, urbano o rural, y que están a cargo del departamento o municipio.

Caserío :es la agrupación de viviendas dispersas con características rurales que no tienen una configuración urbana definida (calles, carreras, etc).

Para el caso de los hijos adoptivos o de crianza, se diligenciarán las preguntas con los datos de los padres adoptivos o de crianza, puesto que las condiciones de vida están determinadas por la situación del hogar del que forman parte.

En caso de que el informante no recuerde el sitio donde vivían los padres de la persona, marque "X" en la alternativa "no sabe".

Pregunta 3 : En enero de 1996 vivía:

Con esta pregunta se quiere indagar por la migración reciente de los últimos 5 años.

tenga en cuenta que esta migración es entre diferentes municipio , países, en este sentido la migración entre veredas del mismo municipio no se debe tener en cuenta.

Si la persona ha cambiado de sitio de residencia, dentro del mismo municipio, por ejemplo ha vivido unos años en la cabecera y otros en una vereda o caserío del municipio se considera que todo este tiempo ha vivido en el municipio.

Si la persona emigro en enero del 1996 indague en que municipio vivía el 15 de enero y registre esa respuesta en la casilla correspondiente.

Pregunta 4: ¿Cuántos años hace que ...vive en este municipio?

Esta pregunta se dirige a migrantes reciente y se desea saber el número de años seguidos que lleva residiendo la persona entre 0 a 5 años en el municipio en donde se está haciendo la encuesta.

Tenga presente:

- a. Si la persona ha vivido en diferentes ocasiones en el municipio, se escribirá el tiempo de residencia desde la última vez que llegó a vivir allí.
- b. Para los casos de personas de 5 años que vivieron pocos meses en otro municipio, ósea que los trajeron de meses, es posible que tengan 5 años de residencia en el municipio de la encuesta, por ejemplo una persona que nació en Medellín hace 5 años puede estar viviendo hace 5 años en el municipio de la encuesta.
- c. Registre claramente en la casilla que aparecen frente a la palabra "Años", el tiempo continuo que lleva la persona residiendo en el municipio. Si este tiempo es inferior a un año, escriba 0.

Pregunta 5 : ¿Cuál es el nombre del municipio y departamento donde vivía?

La pregunta 5 y 6 permitirán captar la migración reciente.

Aclare al encuestado que se necesita saber el nombre del municipio y departamento donde vivían la persona. Escríbalo en los renglones respectivos.

Es posible que la persona mencione veredas o sitios desconocidos para el encuestador. En estos casos el encuestador debe consultarle al supervisor, en caso de que no sea posible ubicar el municipio, anote todo lo referente al municipio en observaciones.

Si la persona vivía fuera de Colombia escriba el nombre del país de nacimiento, en la parte correspondiente a departamento.

Pregunta 6 : Vivían en la cabecera municipal (sede de la alcaldía)

Esta detecta si en el momento de su nacimiento la persona vivían en la cabecera municipal (sitio donde está ubicada la alcaldía) o en otro lugar del municipio.

Si el lugar de residencia de la persona cuando ella nació corresponde a un área rural o urbana tenga en cuenta las siguientes definiciones:

Centro poblado con alcaldía municipal: son concentraciones de edificaciones correspondientes a 20 o más viviendas contiguas o con una conformación de características urbanas, es decir manzanas, calles y carreras.

Corregimiento: centro poblado perteneciente a un municipio, bajo la autoridad de un corregidor. Son creados mediante acuerdos del concejo municipal con el objetivo de mejorar la prestación de los servicios y asegurar la participación de la ciudadanía en el manejo de los asuntos públicos de carácter local.

Inspección de Policía: son instancias judiciales que ejercen jurisdicción sobre un determinado territorio municipal, urbano o rural y que están a cargo del departamento o municipio.

Caserio :es la agrupación de viviendas dispersas con características rurales que no tienen una configuración urbana definida (calles, carreras, etc).

Para el caso de los hijos adoptivos o de crianza, se diligenciarán las preguntas con los datos de los padres adoptivos o de crianza, puesto que las condiciones de vida están determinadas por la situación del hogar del que forman parte.

En caso de que el informante no recuerde el sitio donde vivía , marque "X" en la alternativa "no sabe".

Pregunta 7: ¿Cuál fue la principal razón por la que ...se vino de ese municipio ?

Con esta pregunta se trata de establecer la razones por las cuales las personas emigran es decir, el por que las personas se movilizan de un lugar a otro.

Para diligenciar esta pregunta tenga en cuenta lo siguiente:

- El recolector debe indagar la razón de migración de cada uno de los miembros del hogar por ejemplo : si un hogar que reside en Bucaramanga se traslada a vivir a Bogotá, por que el esposo consiguió un mejor trabajo. las razones de migración en este hogar para cada miembro de la familia deben ser diferente , por ejemplo los hijos responderán que llegaron a Bogotá por asuntos familiares, una razón totalmente diferente al a del jefe del hogar.
- En esta pregunta, no se aceptan expresiones vagas por ejemplo: aquí esta la plata, por oportunidades etc.

- Debido a que esta pregunta es nueva y de gran importancia se deberá enviar semanalmente al Dane Central toda la información con respecto a esta pregunta.

Nota 1: Antes de dar por finalizada la encuesta asegúrese de haber tomado la información en todos los capítulos D, E y F para los formulario de ciudades y áreas metropolitanas, cabeceras municipales y los capítulos E,F,G para el formulario centros poblados y area rural dispersa.

Nota 2: Es necesario llevar a cabo una breve revisión de los formularios diligenciados con miras a detectar alguna falta de cobertura o deficiencia en el seguimiento de los flujos indicados.

Nota 3: La encuesta sólo termina cuando se ha obtenido toda la información pertinente a todos los miembros del hogar.

- El recolector debe indagar la razón de migración de cada uno de los miembros del hogar por ejemplo: si un hogar que reside en Bucaramanga se traslada a vivir a Bogotá, por que el esposo consiguió un mejor trabajo. las razones de migración en este hogar para cada miembro de la familia deben ser diferente, por ejemplo los hijos responderán que llegaron a Bogotá por asuntos familiares, una razón totalmente diferente al jefe del hogar.
- En esta pregunta, no se aceptan expresiones vagas por ejemplo: aquí esta la plaza, por oportunidades etc.

ANEXO No. 1: SECUENCIA PARA LA CLASIFICACION DE LOS OCUPADOS

11 ¿En qué actividad ocupó la mayor parte del tiempo la semana pasada?

- Trabajando
- Buscando trabajo
- Estudiando
- Oficios del hogar
- Otra actividad
- Incapacitado permanente para trabajar (INACTIVO)

O
C
U
P
A
D
O
S

12 Además de lo anterior, ¿..... realizó la semana pasada alguna actividad paga por una hora o más?

Si
No

13 Aunque..... no trabajó la semana pasada por una hora o más en forma remunerada, ¿tenía durante esa semana algún trabajo o negocio por el que recibió ingresos?

Si
No

14 ¿.....trabajó la semana pasada en un negocio familiar **POR UNA HORA O MAS**, sin que le pagarán?

Si

Continúe

No

Pase a 16

15 ¿Cuántas horas trabajó La semana pasada en ese negocio familiar ?

15 o más
Menos de 15

Continúe

16 ¿... Desea conseguir un trabajo remunerado o instalar un negocio?

Si → Continúe
No → Pase a 20

17 ¿ En las ULTIMAS 4 SEMANAS Hizo alguna diligencia para conseguir un trabajo o instalar un negocio?

Si → Pase a 24
No → Continua

BATERIA DE DESOCUPADOS

INACTIVOS

DESOCUPADOS

ANEXO No. 2: SECUENCIA PARA LA CLASIFICACION DE LOS DESOCUPADOS

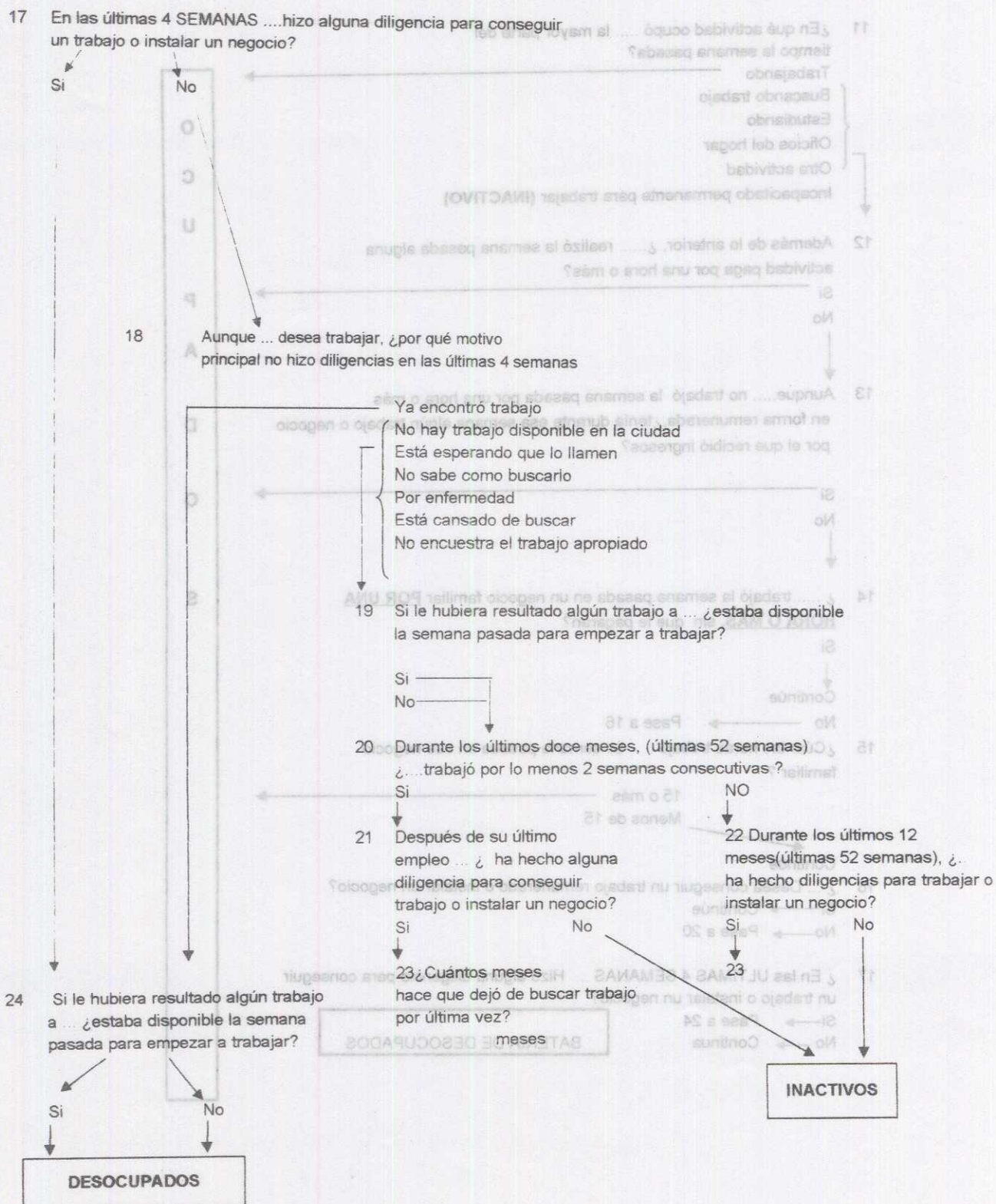



DEPARTAMENTO ADMINISTRATIVO
NACIONAL DE ESTADÍSTICA



DEPARTAMENTO ADMINISTRATIVO
NACIONAL DE ESTADÍSTICA

GASTOS DE LOS HOGARES EN ALGUNOS SERVICIOS capítulo I para los formularios de ciudades y áreas metropolitanas, cabeceras municipales.

El objetivo de este capítulo es conocer el gasto que los hogares realizan en algunos servicios, en un período más reciente que el de la Encuesta de Ingresos y Gastos realizada en 1994-1995. Esto servirá para medir variaciones en el PIB trimestral y como elemento para definir ponderaciones de algunos rubros del Nuevo I.P.C.

Algunas de las preguntas de este capítulo hacen referencia a gastos individuales de las personas del hogar (transporte, alimentos tomados fuera del hogar, cines, cortes de pelo, etc.) y otros gastos que el hogar realiza en servicios que benefician al conjunto de sus miembros (teléfono residencial, teléfono celular, antena parabólica, etc.); pero es necesario tener en cuenta que en todos los rubros se requiere saber cuál fue el gasto total del hogar en el período de referencia.

Dependiendo del tipo de gasto y de su frecuencia de compra se han establecido tres períodos de referencia: la semana pasada, el mes pasado, los últimos 3 meses.

Para diligenciar las preguntas del módulo tenga en cuenta lo siguiente:

EL MES PASADO : CORRESPONDE AL MES ANTERIOR EN QUE SE ESTA REALIZANDO LA ENCUESTA, POR EJEMPLO SI LA ENCUESTA SE ESTA REALIZANDO EN ENERO EL MES PASADO SERÍA DICIEMBRE, SI LA ENCUESTA SE ESTA REALIZANDO EN FEBRERO EL MES PASADO CORRESPONDE A ENERO.

LOS ULTIMOS TRES MESES: CORRESPONDEN A LOS ULTIMOS TRES MESES ANTERIORES EN QUE SE ESTA REALIZANDO LA ENCUESTA, POR EJEMPLO SI LA ENCUESTA SE ESTA REALIZANDO EN ENERO LOS ULTIMOS TRES MESES SERÍAN OCTUBRE, NOVIEMBRE, DICIEMBRE, SI LA ENCUESTA SE ESTA REALIZANDO EN FEBRERO LOS ULTIMOS TRES CORRESPONDEN A NOVIEMBRE, DICIEMBRE, ENERO.

El encuestador tendrá que realizar los cálculos necesarios para cada uno de los rubros y sumar para obtener el total de gasto. Por ejemplo, para el caso del transporte urbano deberá indagar persona por persona y para cada día cuál fue el gasto y hacer la sumatoria para obtener el gasto total del hogar. Igual procedimiento se aplicará para los otros gastos personales.



DEPARTAMENTO ADMINISTRATIVO
NACIONAL DE ESTADÍSTICA

NOTA 2: Es posible que en las ciudades pequeñas no exista alguno de los servicios que se indagan en este módulo, pero algún(nos) miembro(s) del hogar, efectúe el gasto en otros municipios.

Pregunta 1: Durante la semana pasada (de lunes a domingo) las personas de este hogar realizaron gastos en:

Con esta pregunta se quiere saber si en la semana anterior a la encuesta (de lunes a domingo) las personas del hogar efectuaron gastos en cada uno de los ítems que se mencionan y en caso afirmativo cuál fue el valor total pagado en la semana por todos los miembros del hogar que incurrieron en el gasto.

El período de referencia de los cinco (5) ítems de esta pregunta es "la semana pasada".

En los ítems a, b y c es necesario tener en cuenta que se considera transporte urbano el que se realiza dentro de la ciudad capital, o el área metropolitana o la cabecera municipal, según sea el caso.

a. ¿Transporte urbano en bus, buseta o colectivo?

En este rubro es necesario tener en cuenta que una misma persona puede haber hecho uso del transporte urbano varios días a la semana en diferentes medios de transporte y a diferentes horas del día, en cuyo caso, el encuestador debe hacer el cálculo detallado hasta obtener un total para toda la semana de todos los miembros del hogar.

Es necesario que el recolector conozca perfectamente el valor del pasaje en cada modalidad de transporte (bus, buseta, colectivo) que existe en la ciudad donde aplica la encuesta para que ayude al informante a calcular el gasto por persona y por hogar.

En este ítem no se debe incluir el gasto que el hogar hace en transporte escolar porque normalmente se realiza cada mes y adicionalmente está mas asociado a un gasto en educación que en transporte.

b. ¿Transporte urbano en metro?

Este ítem sólo es aplicable para las encuestas que se realizan en Medellín y su área metropolitana.

El encuestador debe conocer el valor de los diferentes recorridos para realizar los cálculos por persona y por hogar.



DEPARTAMENTO ADMINISTRATIVO
NACIONAL DE ESTADÍSTICA



DEPARTAMENTO ADMINISTRATIVO
NACIONAL DE ESTADÍSTICA

c. ¿Transporte urbano en taxi?

En ciudades donde los taxis no funcionan con taxímetro es necesario que el encuestador conozca el valor de la carrera. Esto en algunas ocasiones difiere según la zona de la ciudad el día y la hora.

Se consideran taxis a todos los vehículos autorizados para prestar servicio público en forma individual dentro de la ciudad o el área metropolitana.

d. ¿Comidas y bebidas tomadas fuera del hogar?

Aquí se deben incluir todos los gastos que las personas del hogar hicieron en la semana de referencia en desayunos, almuerzos, comidas, platos preparados para llevar y otros alimentos tomados en restaurante, cafeterías, bares, salones de té, establecimientos de comidas rápidas, kioscos, casetas o en la calle.

Se incluyen alimentos simples como café, tinto, jugos, gaseosas, comidas rápidas, frutas sueltas y bebidas alcohólicas tomadas fuera del hogar.

e. ¿Lavado, planchado o tintura de ropa fuera del hogar (lavandería u otro sitio)?

En este gasto se debe incluir además de los gastos en lavandería los que se efectúan en lugares donde la persona puede utilizar una máquina lavadora a cambio de un pago.

También los pagos a personas que llevan la ropa a su casa para lavarla y luego la regresan al hogar.

Pregunta 2: Durante el mes pasado las personas de este hogar realizaron gastos en:

El período de referencia para los ítems de gasto que se indagan en esta pregunta corresponde al mes pasado, es decir el mes anterior en que se está haciendo la encuesta. Esto con el objeto de facilitar el recordatorio.

Es posible que durante el mes pasado algunos gastos como cines, peinados, etc., hayan sido efectuados por varios miembros del hogar y en diferentes ocasiones, en cuyo caso se debe hacer la sumatoria para obtener el total del gasto del hogar.

a. ¿Cines, eventos culturales y espectáculos deportivos?



En estos gastos sólo se debe incluir el valor de las boletas y no el dinero gastado en transporte o alimentos consumidos dentro del recinto donde se llevan a cabo los eventos culturales o deportivos.

Se deben incluir gastos en, parques de atracciones, jardines zoológicos, billares, casinos, salones de bingo. Igualmente los pagos por mensualidades en gimnasios deportivos.

b. ¿Corte de pelo, peinado, manicure, pedicure, tinturado, tratamiento de belleza facial?

En este rubro se debe incluir el gasto cuando el servicio es prestado a domicilio, o la persona acude al establecimiento.

No se deben incluir aquí gastos médicos para tratar problemas de obesidad, acné, etc.

c. ¿Teléfono residencial?

Si el hogar tiene varias líneas telefónicas se debe anotar el valor total pagado en el mes.

d. ¿Teléfono celular?

Dentro del gasto en teléfono celular se debe incluir el monto por cargo fijo más los gastos por las marcaciones.

Es posible que varias personas del hogar dispongan del teléfono celular en cuyo caso el encuestador debe hacer la sumatoria del gasto.

Se da el caso en que algunas empresas o compañías dotan a sus empleados de teléfono celular, en cuyo caso este gasto no se incluye porque no lo paga la persona sino la empresa.

e. ¿Servicio de antena parabólica?

Muchas veces los pagos por el servicio de antena parabólica se hace con periodicidad mayor al mes: trimestral, semestral, o anualmente. Si este es el caso haga el cálculo y anote el valor mensual.



DEPARTAMENTO ADMINISTRATIVO
NACIONAL DE ESTADÍSTICA



DEPARTAMENTO ADMINISTRATIVO
NACIONAL DE ESTADÍSTICA

f. ¿Servicio de televisión por cable o satélite?

Para facilitar que el hogar dé la información, en algunos casos, es necesario que el encuestador le recuerde que este servicio lo prestan empresas como T.V. Cable, SKy, Direct. T.V., etc.

g. ¿Servicio de internet?

El servicio de internet se presta por medio telefónico o por un decodificador de señal.

Si el hogar pagó servicio de internet en el mes pasado se debe anotar el valor del cargo fijo más los otros gastos ocasionados por este servicio.

h. ¿Mantenimiento y reparación de vehículo para el uso del hogar (incluye repuestos)?

En este ítem se incluyen gastos como cambio de aceite, sincronización, balanceo, lavado y polichado, latonería, instalación de piezas de repuestos y de accesorios, revisión técnica, servicio de avería y engrase.

Tenga cuidado de no incluir el gasto de gasolina ni la compra de llantas porque su adquisición corresponde a un bien y no a un servicio.

El encuestador debe tener en cuenta que aquí sólo interesa anotar los gastos en que el hogar incurre por mantenimiento y reparación de vehículos automotores de uso particular del hogar, es decir, no se incluyen gastos en taxis, colectivos o busetas, así sean utilizados ocasionalmente para servicio del hogar.

Pregunta 3: Durante los últimos 3 meses las personas de este hogar realizaron gastos en:

El período de referencia de los gastos que se indagan en esta pregunta son los últimos tres meses.

a. ¿Pasajes intermunicipales en bus corriente, bus ejecutivo, van o taxi?

Igual que para los gastos de transporte urbano el encuestador debe preguntar para cada persona lo pagado en los diferentes viajes y hacer el cálculo para todo el hogar.



DEPARTAMENTO ADMINISTRATIVO
NACIONAL DE ESTADÍSTICA



DEPARTAMENTO ADMINISTRATIVO
NACIONAL DE ESTADÍSTICA

b. ¿Hospedaje en hoteles u otros lugares de alojamiento?

En esta pregunta sólo se debe incluir el valor del alojamiento sin tener en cuenta gastos en comidas, transporte, etc.

No se deben incluir los pagos que realiza una persona en cumplimiento de comisiones de servicio para lo cual la empresa le da los "viáticos" respectivos.

En esta pregunta no se incluyen gastos de alojamiento en moteles, residencias u otros lugares de similar característica.

Si el hogar pagó servicio de internet en el mes pasado se debe anotar el valor del cargo fijo más los otros gastos ocasionados por este servicio.

1. ¿Mantenimiento y reparación de vehículo para el uso del hogar (incluye repuestos)?

En este ítem se incluyen gastos como cambio de aceite, sincronización, balanceo, lavado y pulido, latonería, instalación de piezas de repuestos y de accesorios, revisión técnica, servicio de averías y engrase.

Tenga cuidado de no incluir el gasto de gasolina ni la compra de llantas porque su adquisición corresponde a un bien y no a un servicio.

El encuestador debe tener en cuenta que aquí sólo interesa anotar los gastos en que el hogar incurre por mantenimiento y reparación de vehículos automotores de uso particular del hogar, es decir, no se incluyen gastos en taxis, colectivos o buses, así sean utilizados ocasionalmente para servicio del hogar.

Pregunta 3: Durante los últimos 3 meses las personas de este hogar realizaron gastos en:

El período de referencia de los gastos que se indagó en esta pregunta son los últimos tres meses.

a. ¿Pasajes intermunicipales en bus común, bus ejecutivo, van o taxi?

Igual que para los gastos de transporte urbano el encuestador debe preguntar para cada persona lo pagado en los diferentes viajes y hacer el cálculo para todo el hogar.



DEPARTAMENTO ADMINISTRATIVO
NACIONAL DE ESTADÍSTICA

GASTOS DE LOS HOGARES EN ALGUNOS SERVICIOS capítulo J para el formulario de centros poblados y área rural dispersa

El objetivo de este capítulo es conocer el gasto que los hogares realizan en algunos servicios, en un período más reciente que el de la Encuesta de Ingresos y Gastos realizada en 1994-1995. Esto servirá para medir variaciones en el PIB trimestral y como elemento para definir ponderaciones de algunos rubros del Nuevo I.P.C.

Algunas de las preguntas de este capítulo hacen referencia a gastos individuales de las personas del hogar (transporte, alimentos tomados fuera del hogar, cines, cortes de pelo, etc.) y otros gastos que el hogar realiza en servicios que benefician al conjunto de sus miembros (teléfono residencial, teléfono celular, antena parabólica, etc.); pero es necesario tener en cuenta que en todos los rubros se requiere saber cuál fue el gasto total del hogar en el periodo de referencia.

El encuestador tendrá que realizar los cálculos necesarios de cada uno de los rubros y sumar para obtener el total de gasto. Por ejemplo, para el caso del transporte urbano deberá indagar persona por persona y para cada día cuál fue el gasto y hacer la sumatoria para obtener el gasto total del hogar. Igual procedimiento se aplicará para los otros gastos personales.

Pregunta 1: Durante el mes pasado las personas de este hogar realizaron gastos en:

El período de referencia para los ítems de gasto que se indagan en esta pregunta es el último mes en que se está haciendo la encuesta. Esto con el objeto de facilitar el recordatorio.

Es posible que durante el último mes algunos gastos como transporte, cines, peinados, etc, hayan sido efectuados por varios miembros del hogar y en diferentes ocasiones, en cuyo caso se deben hacer la sumatoria para obtener el total del gasto del hogar.

a. ¿Transporte interveredal (dentro del municipio) e intermunicipal en bus, chiva, camperos, van, taxi etc.?

En este rubro es necesario tener en cuenta que una misma persona puede haber hecho uso del transporte y a diferentes horas del día, en cuyo caso, el encuestador debe hacer el cálculo detallado hasta obtener un total para todo el mes de todos los miembros del hogar.

b. ¿Comidas y bebidas tomadas fuera del hogar?

Aquí se deben incluir todos los gastos que las personas del hogar hicieron en los últimos 30 días en desayunos, almuerzos, comidas, incluyendo aquellos platos preparados por fuera (lechona, pollo asado, ternera a la llanera, etc) y que van a ser consumidos en la vivienda, y de comidas rápidas, Kioscos, casetas o en la calle.

Se incluyen alimentos simples como café, tinto, jugos, gaseosas, comidas rápidas, frutas sueltas y bebidas alcohólicas tomadas fuera del hogar.

c. ¿ Hospedaje en hoteles u otros lugares de alojamiento ?

En esta pregunta sólo se debe incluir el valor del alojamiento sin tener en cuenta gastos en comidas, transporte, etc.

No se deben incluir los pagos que realiza una persona en cumplimiento de comisiones de servicio para lo cual la empresa le dio los viáticos respectivos. En esta pregunta no se incluyen gastos de alojamiento en moteles, residencias u otros lugares de similar característica.

d. ¿ Espectáculos deportivos (fútbol, béisbol, boxeo, etc) actividades de esparcimiento (cines, discotecas, circos, bazares, juegos de azar, peleas de gallos, etc.)

En estos gastos sólo se debe incluir el valor de las boletas o entradas y no el dinero gastado en apuestas, transporte o alimentos consumidos dentro del recinto donde se llevan a cabo los eventos culturales o deportivos.

e. ¿ Corte de pelo, peinado, manicure, pedicure, tinturado, tratamiento de belleza facial?

En estos gastos sólo se debe incluir el valor de los servicios, y no se deben incluir gastos médicos para tratar problemas de obesidad,



DEPARTAMENTO ADMINISTRATIVO
NACIONAL DE ESTADÍSTICA

f. ¿Teléfono ?

Si el hogar tiene varias líneas telefónicas se debe anotar el valor total pagado en el mes.



DEPARTAMENTO ADMINISTRATIVO
NACIONAL DE ESTADÍSTICA

3 Teléfono 3

el hogar tiene varias líneas telefónicas se debe anotar el valor total pagado
en el mes

10

10