

PREFACE

EXECUTIVE SUMMARY

LIST OF FIGURES

LIST OF TABLES

CHAPTER 1 INTRODUCTION

- ✿ Background and objective
- ✿ Coverage
- ✿ Reference week
- ✿ Definition

CHAPTER 2 MAJOR FINDINGS

- ✿ Structure of the labor force
- ✿ Labor force participation
- ✿ Employed labor force
- ✿ Unemployment
- ✿ Characteristics of the unemployed labor force
- ✿ Hours worked
- ✿ Wages and salaries
- ✿ Supplementary benefits

APPENDIX

- ✿ Appendix A Methodology
- ✿ Appendix B Statistical Tables
 - ✿ Whole Kingdom
 - ✿ Bangkok
 - ✿ Central Region
 - ✿ Northern Region
 - ✿ Northeastern Region
 - ✿ Southern Region

PROJECT STAFF CD-ROM

DISTRIBUTION

STATISTICAL TABLES ARE IN THE EXCEL FORMAT

- ✿ Whole Kingdom
- ✿ Bangkok
- ✿ Central Region
- ✿ Northern Region
- ✿ Northeastern Region
- ✿ Southern Region

หน่วยงานที่เผยแพร่

สำนักสถิติพยากรณ์
สำนักงานสถิติแห่งชาติ
ศูนย์ราชการเฉลิมพระเกียรติ 80 พรรษาฯ อาคาร B ชั้น 2
ถนนแจ้งวัฒนะ เขตหลักสี่ กรุงเทพฯ 10210
โทร. 0 2143 1323 ต่อ 17496
โทรสาร 0 2143 8132
ไปรษณีย์อิเล็กทรอนิกส์ : binfopub@nso.go.th

Distributed by

Statistical Forecasting Bureau,
National Statistical Office,
The Government Complex, Building B 2nd Floor,
Chaeng Watthana Rd., Laksi Bangkok 10210
Tel. +66 2143 1323 ext. 17496
Fax: +66 2143 8132
E-mail: binfopub@nso.go.th

ปีที่พิมพ์

2553

Published

2010

คำนำ

สำนักงานสถิติแห่งชาติ ได้เริ่มจัดทำโครงการสำรวจภาวะการทำงานของประชากร ตั้งแต่ พ.ศ. 2506 ในช่วง พ.ศ. 2514-2526 ได้ทำการสำรวจปีละ 2 รอบ โดยรอบแรกเป็นการสำรวนอกฤดูการเกษตรระหว่างเดือนมกราคมถึงเดือนมีนาคม รอบที่ 2 เป็นการสำรวจในฤดูการเกษตรระหว่างเดือนกรกฎาคมถึงเดือนกันยายน และช่วง พ.ศ. 2527-2540 ทำการสำรวจเป็นปีละ 3 รอบ คือ รอบที่ 1 สำรวจในเดือนกุมภาพันธ์ รอบที่ 2 สำรวจในเดือนพฤษภาคม รอบที่ 3 สำรวจในเดือนสิงหาคม และช่วง พ.ศ. 2541-2543 ทำการสำรวจเพิ่มอีก 1 รอบ เป็นรอบที่ 4 ในเดือนพฤศจิกายน ซึ่งทำให้ได้ข้อมูลเป็นรายไตรมาส

เพื่อสนองความต้องการใช้ข้อมูลในระดับจังหวัด สำนักงานสถิติแห่งชาติ ได้ขยายขนาดตัวอย่างและนำเสนอข้อมูลเป็นระดับจังหวัด ทั้งนี้ตั้งแต่ พ.ศ. 2537 เป็นต้นมา

สำหรับการสำรวจตั้งแต่ พ.ศ. 2544 เป็นต้นไป ได้ดำเนินการสำรวจเป็นรายเดือนแล้วนำข้อมูล 3 เดือนรวมกันเพื่อเสนอข้อมูลเป็นรายไตรมาส และได้มีการปรับอายุผู้อยู่ในกำลังแรงงานจาก 13 ปีขึ้นไปเป็น 15 ปีขึ้นไป เพื่อให้สอดคล้องกับกฎหมายการใช้แรงงานเด็ก ปรับปรุงการจัดจำแนกประเภทของอาชีพ อุตสาหกรรม และสถานภาพการทำงาน ให้สอดคล้องกับมาตรฐานสากล เพื่อให้สามารถเปรียบเทียบข้อมูลกันได้ และปรับเขตการปกครองจากเดิมเขตสุขาภิบาลถูกนำเสนอรวมเป็นนอกเขตเทศบาล มารวมเป็นในเขตเทศบาล ตามพระราชบัญญัติเปลี่ยนแปลงฐานะของสุขาภิบาลเป็นเทศบาล พ.ศ. 2542

รายงานผลการสำรวจฉบับนี้ เป็นรายงานผลการสำรวจภาวะการทำงานของประชากร ฉบับที่ 133 ไตรมาสที่ 1 ซึ่งได้ดำเนินการสำรวจในเดือนมกราคม – มีนาคม พ.ศ. 2553

เนื่องจากข้อมูลที่นำเสนอในรายงานฉบับนี้ได้มาจากการสำรวจด้วยระเบียบวิธีตัวอย่าง ซึ่งอาจมีความคลาดเคลื่อนจากการเลือกตัวอย่างและความคลาดเคลื่อนอื่นๆ รวมอยู่ด้วย จึงขอให้ผู้ใช้ข้อมูลได้คำนึงถึงเรื่องนี้ในการใช้ตัวเลขด้วย

PREFACE

The Labor Force Survey has been undertaken by the National Statistical Office since 1963. Beginning in 1971, two rounds of the survey for the whole kingdom had been conducted each year, the first round enumeration was held during January-March coinciding with the non-agricultural season and the second round during July-September coinciding with the agricultural season. From 1984-1997, the survey has been conducted 3 rounds a year. And since 1998, the fourth rounds of the survey for the whole kingdom has been conducted additionally. Since then, the Labor Force Survey has been undertaken 4 rounds a year; the first round in February, the second in May, the third and the fourth round in August and November respectively.

Commencing from survey in 1994, the National Statistical Office has expanded the sample size to serve the requirement of data at provincial level.

In the year of 2001 the survey was conducted monthly, and the survey data of three months were combined to present the quarterly data. The age of persons in labor force were changed from 13 years of age and over to 15 years of age and over in order to agree with the child labor law. The international standard of classification in occupation, industry and status of employment were adopted, and area of local administration which the former sanitary district were included in non-municipal area were presently included in municipal area.

This publication presents the results of the Labor Force Survey conducted in January–March 2010. It is the one hundredth and thirty-three in this series of reports.

The published figures should be utilized with full awareness that the survey was based on the sample estimates, and would be subject to both sampling and non-sampling errors.

บทสรุปผู้บริหาร

แผนผังการจำแนกประชากรตามสถานภาพแรงงาน
การสำรวจภาวะการทำงานของประชากร ไตรมาสที่ 1 พ.ศ. 2553



สำนักงานสถิติแห่งชาติ ได้สำรวจภาวะการทำงานของประชากรไตรมาสที่ 1 พ.ศ. 2553 ระหว่างเดือนมกราคม – มีนาคม เพื่อให้ทราบถึงภาวะการทำงานและการว่างงานของประชากร ซึ่งสรุปได้ดังนี้ จากจำนวนผู้ที่มีอายุตั้งแต่ 15 ปีขึ้นไปทั้งสิ้น 53.2 ล้านคน เป็นผู้อยู่ในกำลังแรงงาน 38.1 ล้านคน (ประกอบด้วยผู้มีงานทำ 37.4 ล้านคน ผู้ว่างงาน 0.43 แสนคน ผู้รอดูฤดูกาล 0.29 แสนคน) และผู้อยู่นอกกำลังแรงงานอีก 15.1 ล้านคน

เมื่อเปรียบเทียบจำนวนผู้ทำงานกับไตรมาสที่ 1 ของปี 2552 พบว่าผู้มีงานทำเพิ่มขึ้น 9.3 แสนคน (จาก 36.50 ล้านคน เป็น 37.43 ล้านคน) หรือเพิ่มขึ้นร้อยละ 2.5 ทั้งภาคเกษตรกรรมและนอกภาคเกษตรกรรม โดยผู้มีงานทำภาคเกษตรกรรมเพิ่มขึ้น 2.4 แสนคน (จาก 12.90 ล้านคน เป็น 13.14 ล้านคน) และผู้ทำงานนอกภาคเกษตรกรรมเพิ่มขึ้นประมาณ 6.9 แสนคน (จาก 23.60 ล้านคน เป็น 24.29 ล้านคน) เป็นการเพิ่มขึ้นในสาขาโรงแรมและภัตตาคาร 2.8 แสนคน สาขาการขนส่ง/ขายปลีกฯ 1.7 แสนคน สาขาการก่อสร้างและสาขาการบริหารราชการฯ เพิ่มขึ้นเท่ากัน คือ 1 หมื่นคน ส่วนสาขาอุตสาหกรรมที่ลดลงเป็นสาขาการขนส่งฯ ลดลง 3 หมื่นคน สาขาการผลิตลดลง 2 หมื่นคน

สำหรับอุตสาหกรรมการผลิตในไตรมาสที่ 1 พ.ศ. 2553 เมื่อเปรียบเทียบกับช่วงเวลาเดียวกันกับปี 2552 มีจำนวนผู้ทำงานเพิ่มขึ้นและลดลงในกิจกรรมที่สำคัญ คือ ลดลงในกลุ่มการผลิตผลิตภัณฑ์อาหารและเครื่องดื่ม 7.5 หมื่นคน การผลิตเครื่องแต่งกาย 5.0 หมื่นคน การผลิตอุปกรณ์อิเล็กทรอนิกส์ 3.0 หมื่นคน การผลิตสิ่งทอ 1.6 หมื่นคน การผลิตเครื่องอุปกรณ์การขนส่งอื่น ๆ 1.2 หมื่นคน การผลิตกระดาษและผลิตภัณฑ์กระดาษ 7 พันคน ส่วนการผลิตที่เพิ่มขึ้นอยู่ในกลุ่มการผลิตเฟอร์นิเจอร์ 3.1 หมื่นคน การผลิตผลิตภัณฑ์จากแร่โลหะ 2.9 หมื่นคน การผลิตยานยนต์ รถพ่วงและรถกึ่งรถพ่วง 2.3 หมื่นคน การผลิตเครื่องจักรและอุปกรณ์ 1.8 หมื่นคน

แผนภูมิที่ 1 เปรียบเทียบผู้มีงานทำ จำแนกตามอุตสาหกรรมที่สำคัญ
ไตรมาสที่ 1 พ.ศ. 2552 กับ 2553

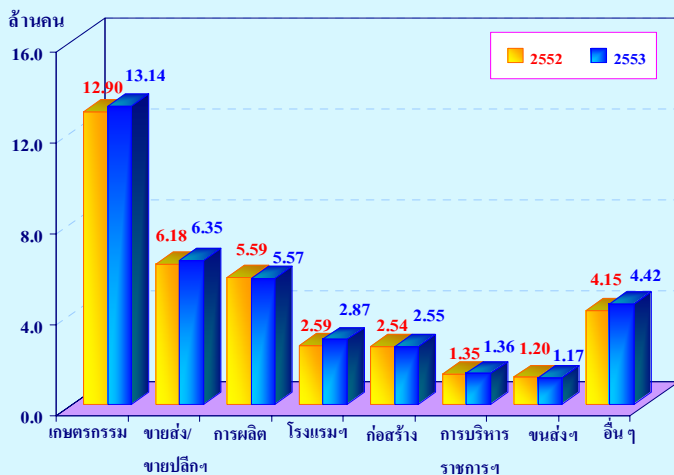

แผนภูมิที่ 2 เปรียบเทียบจำนวนผู้มีงานทำอุตสาหกรรมการผลิตที่สำคัญ
ไตรมาสที่ 1 พ.ศ. 2552 กับ 2553

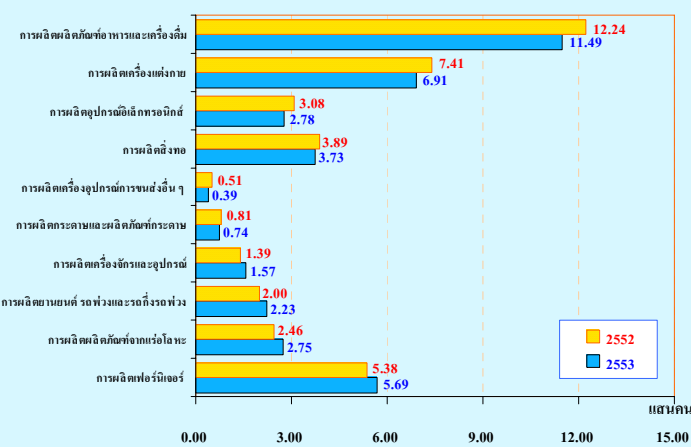

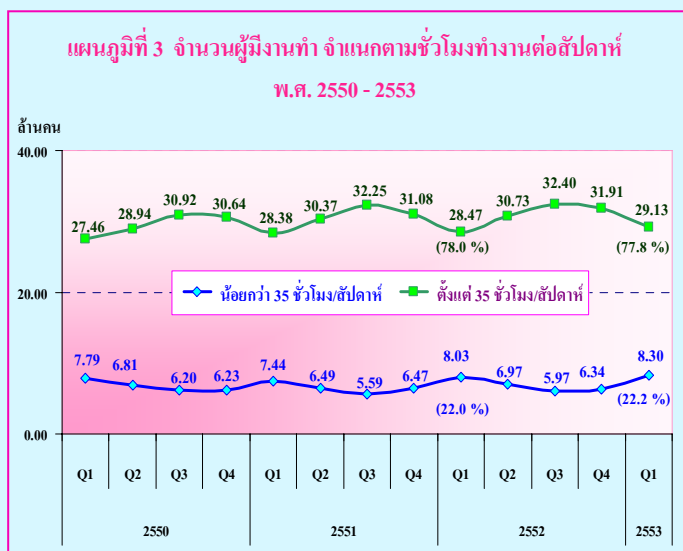

อนึ่ง หากพิจารณาชั่วโมงทำงานต่อสัปดาห์ของผู้มีงานทำในไตรมาสที่ 1 พ.ศ. 2553 พบว่า ผู้มีงานทำส่วนใหญ่ทำงานตั้งแต่ 35 ชั่วโมงขึ้นไปต่อสัปดาห์ ซึ่งถือได้ว่าเป็นผู้ทำงานเต็มที่ ในเรื่องชั่วโมงทำงาน มีจำนวน 29.13 ล้านคน หรือร้อยละ 77.8 ของผู้มีงานทำทั้งสิ้น ส่วนผู้ที่ทำงานน้อยกว่า 35 ชั่วโมงต่อสัปดาห์มีจำนวน 8.30 ล้านคน หรือร้อยละ 22.2 เมื่อเปรียบเทียบกับช่วงเวลาเดียวกันกับปี 2552 พบว่า ผู้ที่ทำงานตั้งแต่ 35 ชั่วโมงขึ้นไปต่อสัปดาห์ลดลง 6.6 แสนคน ขณะที่ผู้มีงานทำที่ทำงานน้อยกว่า 35 ชั่วโมงต่อสัปดาห์หรือเป็นผู้ทำงานไม่เต็มเวลาเพิ่มขึ้น 2.7 แสนคน

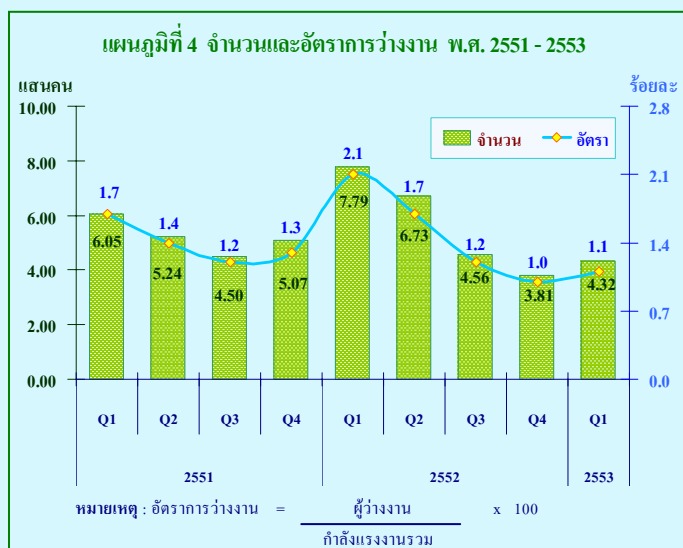

สำหรับจำนวนผู้ว่างงานในไตรมาสที่ 1 พ.ศ. 2553 มีจำนวนทั้งสิ้น 4.32 แสนคน หรือคิดเป็นอัตราการว่างงานร้อยละ 1.1 ของกำลังแรงงานรวม ถ้าเปรียบเทียบกับช่วงเวลาเดียวกันกับปี 2552 ผู้ว่างงานลดลง 3.47 แสนคน (จาก 7.79 แสนคน เป็น 4.32 แสนคน) โดยเป็นผู้ว่างงานในกลุ่มเยาวชน (อายุ 15-24 ปี) 1.93 แสนคน หรือคิดเป็นอัตราการว่างงานร้อยละ 3.9 และอยู่ในกลุ่มของผู้สูงอายุ (อายุ 25 ปีขึ้นไป) 2.39 แสนคน หรือร้อยละ 0.7 หากเปรียบเทียบกับช่วงเวลาเดียวกันกับปี 2552 พบว่า ผู้ว่างงานในกลุ่มเยาวชน (อายุ 15 – 24 ปี) ลดลง 1.70 แสนคน (จาก 3.63 แสนคน เป็น 1.93 แสนคน) ส่วนกลุ่มผู้สูงอายุ (อายุ 25 ปีขึ้นไป) ลดลง 1.77 แสนคน (จาก 4.16 แสนคน เป็น 2.35 แสนคน)

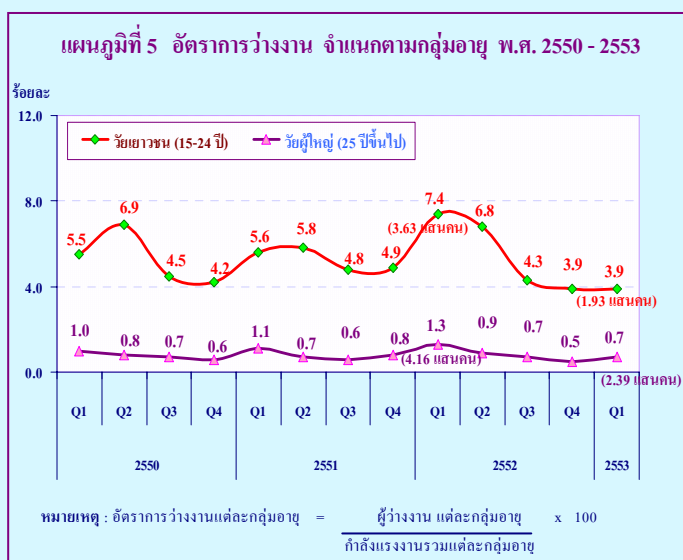

แผนภูมิที่ 6 จำนวนผู้ว่างงาน จำแนกตามประสบการณ์การทำงาน
ไตรมาสที่ 1 พ.ศ. 2553

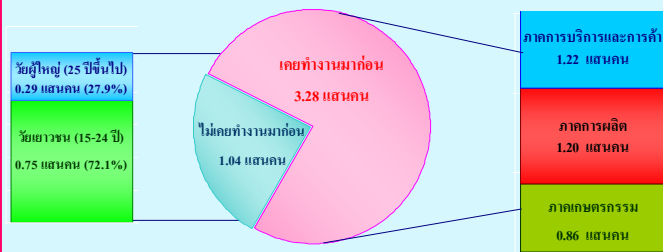

เมื่อพิจารณาผู้ว่างงานตามลักษณะของประสบการณ์จากการทำงานในไตรมาสที่ 1 พ.ศ. 2553 จากจำนวนผู้ว่างงาน 4.32 แสนคน พบว่า กลุ่มแรก เป็นผู้ที่ไม่เคยทำงานมาก่อน 1.04 แสนคน โดยอยู่ในวัยเยาวชน (15- 24 ปี) 7.5 หมื่นคน และวัยผู้ใหญ่ (25 ปีขึ้นไป) 2.9 หมื่นคน อีกกลุ่มหนึ่งเป็นผู้ว่างงานที่เคยทำงานมาก่อน 3.28 แสนคน โดยเป็นผู้ว่างงานจากการทำงานครั้งสุดท้ายในภาคการผลิต 1.20 แสนคน ภาคบริการและการค้า 1.22 แสนคน และจากภาคเกษตรกรรมอีกประมาณ 8.6 หมื่นคน

แผนภูมิที่ 7 เปรียบเทียบจำนวนและอัตราการว่างงาน จำแนกตามระดับการศึกษาที่สำเร็จ ไตรมาสที่ 1 พ.ศ. 2552 กับ 2553

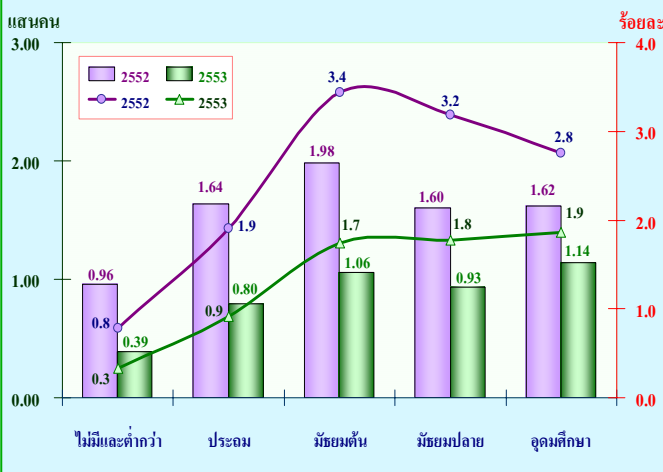

สำหรับการว่างงาน ตามระดับการศึกษาที่สำเร็จในไตรมาสที่ 1 พ.ศ. 2553 พบว่า ผู้ที่จบการศึกษาในระดับอุดมศึกษาว่างงานมากที่สุดจำนวน 1.14 แสนคน รองลงมาเป็นผู้มีการศึกษาในระดับมัธยมศึกษาตอนต้น 1.06 แสนคน ระดับมัธยมศึกษาตอนปลาย 9.3 หมื่นคน ระดับประถมศึกษา 8.0 หมื่นคน และผู้ไม่มีการศึกษาและต่ำกว่าประถมศึกษา 3.9 หมื่นคน ตามลำดับ

แผนภูมิที่ 8 เปรียบเทียบจำนวนและอัตราการว่างงาน เป็นรายภาค ไตรมาสที่ 1 พ.ศ. 2552 กับ 2553

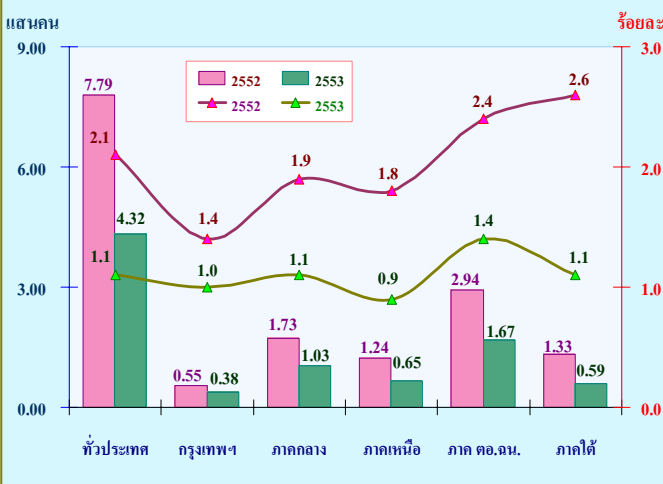

เมื่อพิจารณาเปรียบเทียบจำนวนผู้ว่างงานเป็นรายภาคกับช่วงเวลาเดียวกันกับปี 2552 พบว่า ทุกภาคมีจำนวนผู้ว่างงานลดลง โดยภาคตะวันออกเฉียงเหนือมีผู้ว่างงานลดลงมากที่สุด 1.27 แสนคน รองลงมาก็คือ ภาคใต้ ลดลง 7.4 หมื่นคน ภาคกลางลดลง 7.0 หมื่นคน ภาคเหนือลดลง 5.9 หมื่นคน และกรุงเทพมหานครลดลง 1.7 หมื่นคน ตามลำดับ

หากพิจารณาเป็นอัตราการว่างงาน พบว่า อัตราการว่างงานทั่วประเทศลดลงจากช่วงเวลาเดียวกันของปีก่อน โดยภาคใต้ มีอัตราการว่างงานลดลงมากที่สุด (ลดลง 1.5) รองลงมาก็คือ ภาคตะวันออกเฉียงเหนือ (ลดลง 1.0) ภาคเหนือ (ลดลง 0.9) ภาคกลาง (ลดลง 0.8) และกรุงเทพมหานคร (ลดลง 0.4) ตามลำดับ

EXECUTIVE SUMMARY

CHART OF THE NUMBER OF POPULATION BY LABOR FORCE

THE LABOR FORCE SURVEY , QUARTER 1 : 2010

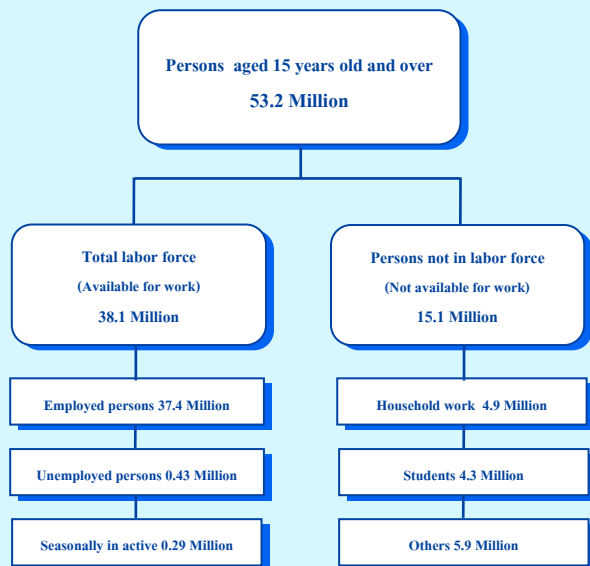

Some major findings of Labor Force Survey in the first quarter of 2010, conducted by NSO showed that for people aged 15 years and over of 53.2 million persons, 38.1 million were in the labor force (37.4 million were employed, 0.43 million were unemployed and 0.29 million were seasonally inactive labor force) and 15.1 million were not in the labor force.

Comparing to the same period of 2009, the number of persons employed increased by 0.93 million persons. (from 36.50 million to 37.43 million) or about 2.5%. Considering by industry, it was found that the number of employed persons in agriculture sector increased about 0.24 million persons (from 12.90 million to 13.14 million). Those in non-agriculture sector increased about 0.69 million (from 23.60 million to 24.29 million). This increment was found in various industries, i.e. Hotel and restaurants (about 0.28 million), Wholesale and retail trade (about 0.17 million), Construction and Public administration with the same (about 10 thousand). However, in Transport, there was a decrease of about 30 thousand and manufacturing sector decrease about 20 thousand.

FIGURE 1 COMPARISON OF THE NUMBER OF EMPLOYED PERSONS BETWEEN QUARTER 1 OF 2009 AND 2010 BY INDUSTRY

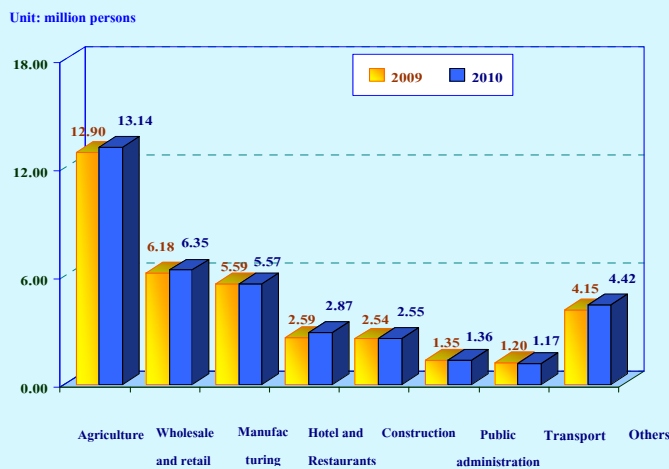
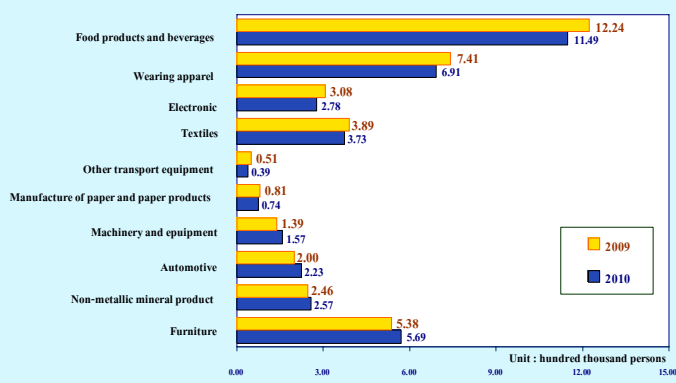
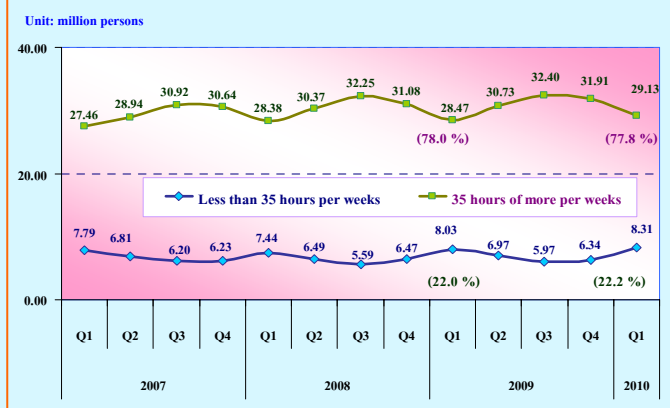

FIGURE 2 COMPARISON OF THE NUMBER OF EMPLOYED PERSONS BETWEEN QUARTER 1 OF 2009 AND 2010 BY MANUFACTURING INDUSTRY



As there was a decrease in manufacturing sector of about 20 thousand persons, the decreased number were found in many industries, i.e. Food products and beverages (75 thousand person), Wearing apparel (50 thousand persons), Electronic (30 thousand persons), Textiles (16 thousand persons), Other transport equipment (12 thousand persons), Paper and paper products (7 thousand persons). There were some industries with the increased number of employed persons, such as Furniture (31 thousand persons), Non-metallic mineral products (29 thousand persons), Automotive (23 thousand persons) and Machinery and equipment (18 thousand persons).

**FIGURE 3 COMPARISON OF THE NUMBER OF EMPLOYED PERSONS
BETWEEN QUARTER 1 OF 2007 to 2010 BY HOURS WORKED**



Regarding working hours per week of employed persons in the first quarter of 2010, the results showed that about 29.13 million persons or 77.8% of the total employed persons worked more than 35 hours per week. On the other hand, about 8.30 million persons or 22.2% of total employed persons worked less than 35 hours per week.

Comparing to the same period of the last year, the results revealed that the employed persons working more than 35 hours per week or full time worker decreased by 0.66 million, however those working less than 35 hours per week or part time worker increased by about 0.27 million.

**FIGURE 4 THE NUMBER AND UNEMPLOYMENT RATE
BETWEEN QUARTER 1 OF 2008 AND 2010**

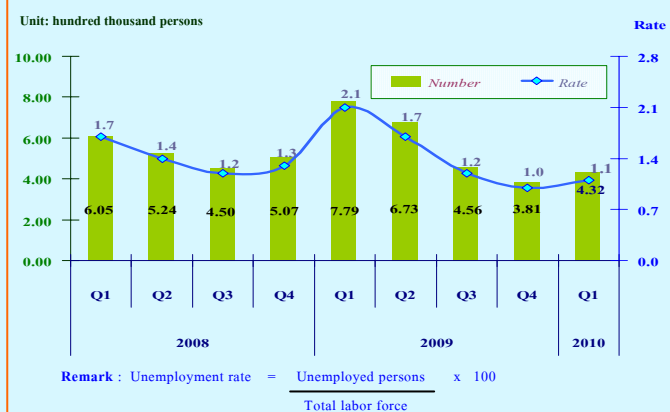

From the 1st quarter of 2010, there were 0.43 million unemployed persons or the unemployment rate was 1.1%. Comparing to the same period of the last year, the number of unemployment decreased by 3.47 hundred thousand persons (from 7.79 hundred thousand persons to 4.32 hundred thousand persons). Considering by age group, there were 1.93 hundred thousand unemployed persons in a youth group (15 – 24 years old) or the unemployment rate was 3.9% and 2.39 hundred thousand unemployed persons in adult group (25 years and over) or the unemployment rate was 0.7%. Comparing to the same period of 2009, the unemployed persons decreased by 1.70 hundred thousand persons (from 3.63 hundred thousand persons to 1.93 hundred thousand persons) for a youth group and 1.77 hundred thousand persons for adult group (from 4.16 hundred thousand persons to 2.39 hundred thousand persons).

**FIGURE 5 COMPARISON OF UNEMPLOYMENT RATE
BETWEEN QUARTER 1 OF 2007 AND 2010 BY AGE GROUP**

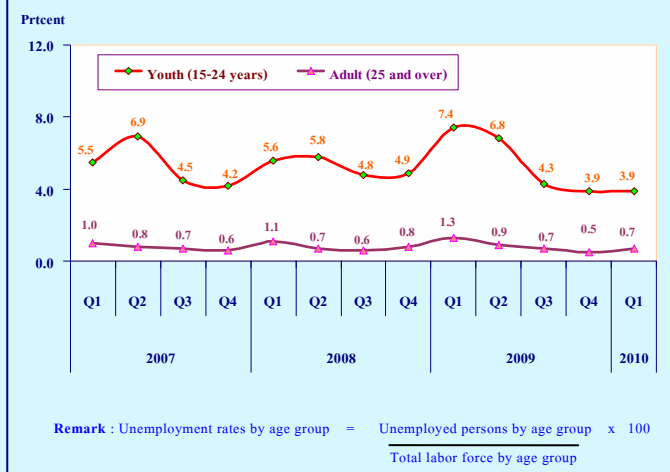
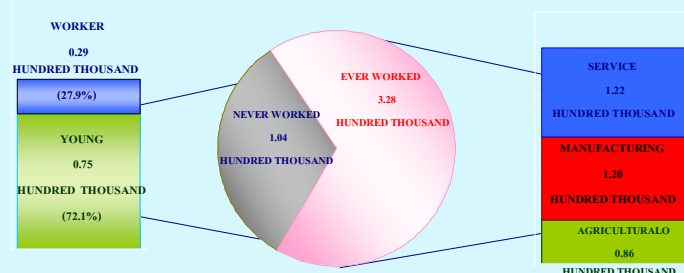

FIGURE 6 NUMBER OF UNEMPLOYED PERSONS BY EXPERIENCE

OF WORK QUARTER 1 : 2010



Concerning unemployed persons by experience of work, about 1.04 hundred thousand persons had never worked. With this number, 75 thousand persons were from the youth group and 29 thousand persons from the adult group. About 3.28 hundred thousand persons had ever worked. There were unemployed persons from manufacturing 1.20 hundred thousand persons, from service sector was 1.22 hundred thousand persons and the least was from the agriculture sector, of about 86 thousand persons.

FIGURE 7 COMPARISON NUMBER AND UNEMPLOYMENT RATES BY LEVEL OF EDUCATION, BETWEEN QUARTER 1 : OF 2009 AND 2010

Unit: hundred thousand persons

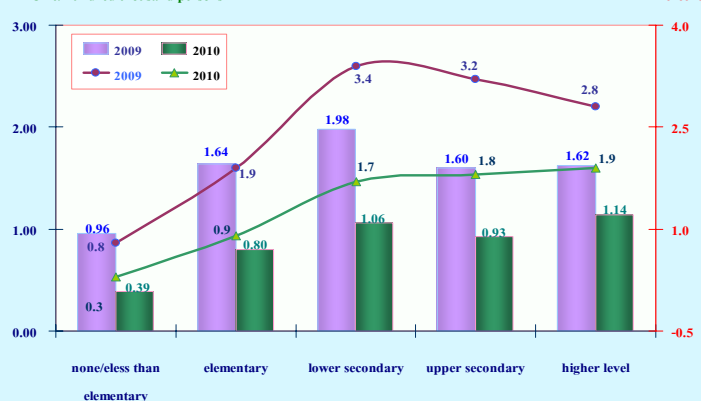

For level of educational attainment of the unemployed persons, it showed that the number of unemployed persons with higher level was highest (1.14 hundred thousand persons), followed by the lower secondary level (1.06 hundred thousand persons), upper secondary level (93 thousand persons) and elementary level (80 thousand persons). Unemployed persons with less than elementary and no education were about 39 thousand persons.

FIGURE 7 COMPARISON OF THE NUMBER OF UNEMPLOYMENT BETWEEN QUARTER 1 OF 2009 AND 2010 BY REGION

Unit:hundred thousand persons

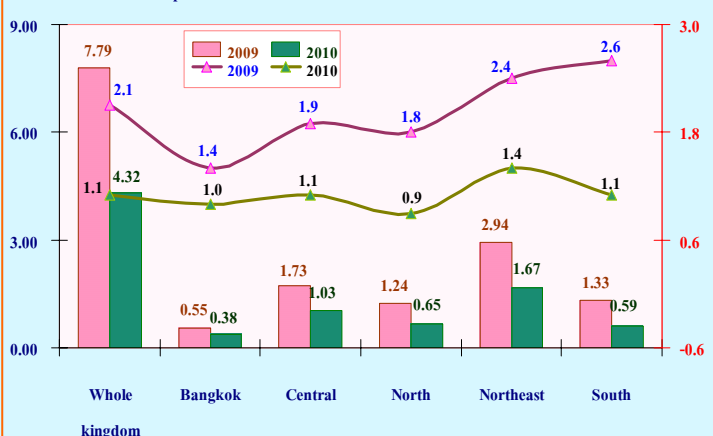

Comparing the number of unemployment by region with the same period of the last year, it was found that it decreased in all regions. The most reduction was observed in the Northeast (127 thousand persons), followed by the South (74 thousand persons), the Central (70 thousand persons), the North (59 thousand persons) and Bangkok (17 thousand persons).

Concerning unemployment rate, it showed that the overall unemployment rates decreased by 1.0 percentage point, followed by the south (decreased by 1.5 percentage point), the Northeast (decreased by 1.0 percentage point), the North (decreased by 0.9 percentage point), the Central (decreased by 0.8 percentage point) and Bangkok (decreased by 0.4 percentage point)

LIST OF FIGURES

- Figure 1 NUMBER OF EMPLOYED PERSONS BY REGION
- Figure 2 LABOR FORCE PARTICIPATION RATES BY AGE GROUP
- Figure 3 LABOR FORCE PARTICIPATION RATES BY LEVEL OF EDUCATIONAL
- Figure 4 PERCENTAGE OF EMPLOYED PERSONS BY WORK STATUS
- Figure 5 UNEMPLOYMENT RATES BY AGE GROUP
- Figure 6 UNEMPLOYMENT RATES BY LEVEL OF EDUCATIONAL ATTAINMENT
- Figure 7 PERCENTAGE OF EMPLOYEES BY WAGE / SALARY

LIST OF TABLES

- Table A** NUMBER AND PERCENTAGE OF POPULATION BY LABOR FORCE STATUS, AREA AND SEX
- Table B** NUMBER AND PERCENTAGE OF POPULATION BY LABOR FORCE STATUS, SEX, REGION AND AREA
- Table C** LABOR FORCE PARTICIPATION RATES BY AGE GROUP, SEX, REGION AND AREA
- Table D** LABOR FORCE PARTICIPATION RATES BY MARITAL STATUS, SEX AND AREA
- Table E** LABOR FORCE PARTICIPATION RATES BY LEVEL OF EDUCATIONAL ATTAINMENT, AREA AND SEX
- Table F** NUMBER AND PERCENTAGE OF EMPLOYED PERSONS BY WORK STATUS, REGION AND AREA
- Table G** NUMBER AND PERCENTAGE OF EMPLOYED PERSONS BY INDUSTRY, REGION AND AREA
- Table H** NUMBER AND PERCENTAGE OF EMPLOYED PERSONS BY OCCUPATION, REGION AND AREA
- Table I** NUMBER AND PERCENTAGE OF EMPLOYED PERSON BY LEVEL OF EDUCATIONAL ATTAINMENT, REGION AND AREA
- Table J** DIFFERENT RATES OF UNEMPLOYMENT, QUARTER 1 : JANUARY–MARCH 2010
- Table K** UNEMPLOYMENT RATES BY AGE GROUP, SEX, REGION AND AREA
- Table L** UNEMPLOYMENT RATES BY LEVEL OF EDUCATIONAL ATTAINMENT, SEX AND AREA
- Table M** NUMBER AND PERCENTAGE OF UNEMPLOYED PERSONS BY LEVEL OF EDUCATIONAL ATTAINMENT, SEX AND AREA
- Table N** NUMBER AND PERCENTAGE OF EMPLOYED PERSONS BY HOURS WORKED PER WEEK
- Table O** NUMBER AND PERCENTAGE OF EMPLOYEES BY WAGE/SALARY, SEX AND AREA
- Table P** NUMBER AND PERCENTAGE OF PRIVATE EMPLOYEES AND GOVERNMENT EMPLOYEES BY RECEIVING SUPPLEMENTARY BENEFITS, AREA AND SEX

บทที่ 1

บทนำ

1. ความเป็นมาและวัตถุประสงค์

สำนักงานสถิติแห่งชาติ ได้ทำการสำรวจภาวะการทำงานของประชากรทั่วประเทศอย่างต่อเนื่องเป็นประจำทุกปี เริ่มตั้งแต่ปี พ.ศ. 2506 โดยในช่วงแรกทำการสำรวจปีละ 2 รอบ และใน พ.ศ. 2527 ถึง พ.ศ. 2540 ได้ทำการสำรวจปีละ 3 รอบ โดยรอบที่ 1 ทำการสำรวจในเดือนกุมภาพันธ์ เป็นช่วงหน้าแล้งนอกฤดูการเกษตร รอบที่ 2 สำรวจในเดือนพฤษภาคม เป็นช่วงที่กำลังแรงงานใหม่ที่เพิ่งสำเร็จการศึกษาเริ่มเข้าสู่ตลาดแรงงาน รอบที่ 3 สำรวจในเดือนสิงหาคม เป็นช่วงฤดูการเกษตร และต่อมาใน พ.ศ. 2541 เป็นต้นมาได้เพิ่มการสำรวจอีก 1 รอบรวมเป็น 4 รอบ โดยทำการสำรวจในเดือนพฤศจิกายน ของทุกปี ซึ่งเป็นช่วงฤดูการเก็บเกี่ยวผลผลิตทางการเกษตร ทั้งนี้เพื่อเป็นการนำเสนอข้อมูลที่สะท้อนถึงภาวะการมีงานทำ การว่างงานและการประกอบกิจกรรมต่างๆ ของประชากรทั้งประเทศเป็นรายไตรมาสและต่อเนื่องครบทุกช่วงเวลาของปี

เนื่องจากความจำเป็นต้องการใช้ข้อมูล เพื่อใช้ในการวางแผนและกำหนดนโยบายในระดับจังหวัดมีมากขึ้น สำนักงานสถิติแห่งชาติจึงได้กำหนดขนาดตัวอย่างเพิ่มขึ้นโดยเริ่มตั้งแต่ พ.ศ. 2537 ทั้งนี้เพื่อให้สามารถนำเสนอข้อมูลในระดับจังหวัดได้ โดยเสนอเฉพาะรอบการสำรวจของเดือนกุมภาพันธ์และเดือนสิงหาคมเท่านั้น การสำรวจรอบที่ 4 ในเดือนพฤศจิกายน พ.ศ. 2541 ซึ่งจัดทำเป็นครั้งแรกได้เสนอผลในระดับจังหวัดด้วยและตั้งแต่ปี พ.ศ. 2542 เป็นต้นมา ผลการสำรวจทั้ง 4 รอบได้เสนอผลในระดับจังหวัด

หลังจากเกิดภาวะวิกฤติทางเศรษฐกิจกลางปี 2540 ความต้องการใช้ข้อมูลเพื่อการวางแผนและกำหนดนโยบายด้านแรงงานมีมากขึ้นและเร่งด่วนขึ้นในปี พ.ศ. 2544 จึงได้เริ่มดำเนินการสำรวจเป็นรายเดือนแล้วนำข้อมูล 3 เดือนรวมกันเพื่อเสนอข้อมูลเป็นรายไตรมาส โดยข้อมูลที่สำคัญสามารถนำเสนอในระดับจังหวัด สำหรับข้อมูลของเดือนที่ตรงกับรอบการสำรวจเดิม คือข้อมูลเดือนกุมภาพันธ์ พฤษภาคม และสิงหาคม ได้จัดทำสรุปผลการสำรวจเฉพาะข้อมูลที่สำคัญเพื่อสามารถเปรียบเทียบกับข้อมูลแต่ละรอบของปีที่ผ่านมาได้ และการสำรวจตั้งแต่เดือนกันยายน พ.ศ. 2544 เป็นต้นมา สามารถนำเสนอผลของการสำรวจเป็นรายเดือนทุกเดือนโดยสามารถเสนอผลในระดับภาคเท่านั้นเนื่องจากตัวอย่างไม่มากพอที่จะนำเสนอในระดับย่อยกว่านี้ และในขณะเดียวกันได้มีการปรับอายุผู้อยู่ในกำลังแรงงานจาก 13 ปีขึ้นไปเป็น 15 ปีขึ้นไปเพื่อให้สอดคล้องกับกฎหมายการใช้แรงงานเด็ก ปรับปรุงการจัดจำแนกประเภทของอาชีพ อุตสาหกรรมและสถานภาพการทำงานให้สอดคล้องกับมาตรฐานสากลในปัจจุบันเพื่อให้สามารถเปรียบเทียบข้อมูลกันได้ ปรับเขตการปกครองจากเดิมเขตสุขาภิบาลถูกนำเสนอรวมเป็นนอกเขตเทศบาล มารวมเป็นในเขตเทศบาล เนื่องจากพระราชบัญญัติเปลี่ยนแปลงฐานะของสุขาภิบาลเป็นเทศบาล พ.ศ. 2542

วัตถุประสงค์ที่สำคัญของการสำรวจภาวะการทำงานของประชากรเพื่อประมาณจำนวนและลักษณะของกำลังแรงงานภายในประเทศและในจังหวัดต่าง ๆ ในแต่ละไตรมาสของข้อมูลสถิติที่ได้จากการสำรวจ

1. จำนวนประชากรในวัยทำงาน (อายุ 15 ปีขึ้นไป) และจำนวนประชากรนอกวัยทำงานจำแนกตามเพศ

2. จำนวนประชากรในวัยทำงาน จำแนกตามสถานภาพแรงงาน อายุ เพศ สถานภาพสมรส การศึกษาที่สำเร็จ

3. จำนวนผู้มีงานทำ จำแนกตามลักษณะที่น่าสนใจ เช่น อายุ เพศ การศึกษาที่สำเร็จ อาชีพ อุตสาหกรรม สถานภาพการทำงาน ชั่วโมงทำงาน ค่าจ้าง เงินเดือน และผลประโยชน์อื่น ๆ ที่ได้รับจากการทำงาน

4. จำนวนผู้ว่างงาน จำแนกตามลักษณะบางประการที่น่าสนใจ เช่น ระยะเวลาในการหางานทำ งานที่ทำครั้งสุดท้าย สาเหตุการว่างงาน เป็นต้น

2. คู่มือรวม

ประชากรที่อาศัยอยู่ในครัวเรือนส่วนบุคคลและครัวเรือนพิเศษ

3. สัปดาห์แห่งการสำรวจ

หมายถึง ระยะเวลา 7 วัน นับจากวันก่อนวันสัมภาษณ์ย้อนหลังไป 7 วัน เช่น วันสัมภาษณ์คือ วันที่ 9 กุมภาพันธ์ พ.ศ. 2547 “ ระหว่าง 7 วันก่อนวันสัมภาษณ์ ” คือ ระหว่างวันที่ 2 ถึง วันที่ 8 กุมภาพันธ์ พ.ศ. 2547

4. คำอธิบายศัพท์/แนวคิด/คำจำกัดความ

สำนักงานสถิติแห่งชาติ ได้ปรับปรุงแนวคิดและคำนิยามที่ใช้ในการสำรวจภาวะการทำงานของประชากรหลายครั้ง โดยมีวัตถุประสงค์เพื่อให้สอดคล้องกับสภาพที่แท้จริงทางสังคมและเศรษฐกิจของประเทศ ตลอดจนความต้องการของผู้ใช้ข้อมูล และสอดคล้องกับมาตรฐานสากลขององค์การแรงงานระหว่างประเทศ (ILO) กับองค์การสหประชาชาติ (UN) แนวคิดและคำนิยามที่ใช้ในการสำรวจไตรมาสนี้ได้เริ่มใช้มาตั้งแต่รอบที่ 1 พ.ศ. 2526 มีการปรับปรุง

บ้างตามลำดับ และตั้งแต่ไตรมาสที่ 1 พ.ศ. 2544 ได้กำหนดอายุขั้นต่ำของประชากรวัยทำงานเป็น 15 ปี

คำนิยามที่สำคัญ ๆ ที่ใช้ในการสำรวจ มีดังนี้

ผู้มีงานทำ

ผู้มีงานทำ หมายถึง บุคคลที่มีอายุ 15 ปีขึ้นไป และในสัปดาห์แห่งการสำรวจมีลักษณะอย่างหนึ่งอย่างใด ดังต่อไปนี้

1. ได้ทำงานตั้งแต่ 1 ชั่วโมงขึ้นไป โดยได้รับค่าจ้าง เงินเดือน ผลกำไร เงินปันผลค่าตอบแทนที่มีลักษณะอย่างอื่นสำหรับผลงานที่ทำ เป็นเงินสด หรือสิ่งของ

2. ไม่ได้ทำงาน หรือทำงานน้อยกว่า 1 ชั่วโมง แต่เป็นบุคคลที่มีลักษณะอย่างหนึ่งอย่างใด ดังต่อไปนี้ (ซึ่งจะถือว่าเป็น **ผู้ที่ปกติมีงานประจำ**)

2.1 ยังได้รับค่าตอบแทน ค่าจ้าง หรือผลประโยชน์อื่นๆ หรือผลกำไรจากงานหรือธุรกิจ ในระหว่างที่ไม่ได้ทำงาน

2.2 ไม่ได้รับค่าตอบแทน ค่าจ้าง หรือผลประโยชน์อื่น ๆ หรือผลกำไรจากงานหรือธุรกิจ ในระหว่างที่ไม่ได้ทำงาน แต่ยังมีส่วนหรือธุรกิจที่จะกลับไปทำ

3. ทำงานอย่างน้อย 1 ชั่วโมง โดยไม่ได้รับค่าจ้างในวิสาหกิจหรือไร่นาเกษตรของหัวหน้าครัวเรือนหรือของสมาชิกในครัวเรือน

ผู้ว่างงาน

ผู้ว่างงาน หมายถึง บุคคลที่มีอายุ 15 ปีขึ้นไป และในสัปดาห์แห่งการสำรวจมีลักษณะอย่างหนึ่งอย่างใด ดังต่อไปนี้

1. ไม่ได้ทำงานและไม่มีการจ้างงานประจำ แต่ได้หางาน สมัครงานหรือรอการบรรจุ ในระหว่าง 30 วันก่อนวันสัมภาษณ์

2. ไม่ได้ทำงานและไม่มีการจ้างงานประจำ และได้หางานทำในระหว่าง 30 วันก่อนวันสัมภาษณ์ แต่พร้อมที่จะทำงานในสัปดาห์แห่งการสำรวจ

กำลังแรงงานปัจจุบัน

กำลังแรงงานปัจจุบัน หมายถึง บุคคลที่มีอายุ 15 ปีขึ้นไป ซึ่งในสัปดาห์แห่งการสำรวจมีงานทำหรือว่างงาน ตามคำนิยามที่ได้ระบุข้างต้น

กำลังแรงงานที่รอฤดูกาล

กำลังแรงงานที่รอฤดูกาล หมายถึง บุคคลที่มีอายุ 15 ปีขึ้นไป ในสัปดาห์แห่งการสำรวจเป็นผู้ไม่เข้าข่ายคำนิยามของผู้มีงานทำ หรือผู้ว่างงาน แต่เป็นผู้รอฤดูกาลที่เหมาะสมเพื่อที่จะทำงาน และเป็นบุคคลที่ตามปกติจะทำงานที่ไม่ได้รับสิ่งตอบแทนในไร่นาเกษตร หรือธุรกิจซึ่งทำกิจกรรมตามฤดูกาล โดยมีหัวหน้าครัวเรือน หรือสมาชิกคนอื่น ๆ ในครัวเรือนเป็นเจ้าของหรือผู้ดำเนินการ

กำลังแรงงานรวม

กำลังแรงงานรวม หมายถึง บุคคลทุกคนที่มีอายุ 15 ปีขึ้นไป ในสัปดาห์แห่งการสำรวจเป็นผู้อยู่ในกำลังแรงงานปัจจุบัน หรือเป็นผู้ถูกจัดจำแนกอยู่ในประเภทกำลังแรงงานที่รอฤดูกาลตามคำนิยามที่ได้ระบุข้างต้น

ผู้ไม่อยู่ในกำลังแรงงาน

ผู้ไม่อยู่ในกำลังแรงงาน หมายถึง บุคคลที่ไม่เข้าข่ายคำนิยามของผู้ที่อยู่ในกำลังแรงงานในสัปดาห์แห่งการสำรวจ ซึ่งได้แก่

1. บุคคลซึ่งในสัปดาห์แห่งการสำรวจมีอายุ 15 ปีขึ้นไป แต่ไม่ได้ทำงาน และไม่พร้อมที่จะทำงาน เนื่องจากเป็นผู้ที่

1.1 ทำงานบ้าน

1.2 เรียนหนังสือ

1.3 ยังเด็กเกินไป (มีอายุน้อยกว่า 18 ปี) หรือชราภาพ (มีอายุเกิน 60 ปี)

1.4 ไม่สามารถทำงานได้ เนื่องจากพิการทางร่างกายหรือจิตใจ หรือเจ็บป่วยเรื้อรัง

1.5 ไม่สมัครใจทำงาน

1.6 ทำงานโดยไม่ได้รับค่าจ้าง ผลกำไร ส่วนแบ่ง หรือสิ่งตอบแทนอื่น ๆ ให้แก่บุคคลซึ่งมิได้เป็นสมาชิกในครัวเรือนเดียวกัน

1.7 ทำงานให้แก่องค์กร หรือสถาบันการกุศลต่างๆ โดยไม่ได้รับค่าจ้างผลกำไรส่วนแบ่ง หรือสิ่งตอบแทนอย่างใด

1.8 ไม่พร้อมที่จะทำงาน เนื่องจากเหตุผลอื่น

งาน

งาน หมายถึง กิจกรรมที่ทำที่มีลักษณะอย่างหนึ่งอย่างใด ดังต่อไปนี้

1. กิจกรรมที่ทำแล้วได้รับค่าตอบแทนเป็นเงินหรือสิ่งของ ค่าตอบแทนที่เป็นเงิน อาจจ่ายเป็นรายเดือน รายสัปดาห์ รายวัน หรือรายชิ้น

2. กิจกรรมที่ทำแล้วได้ผลกำไร หรือหวังที่จะได้รับผลกำไร หรือส่วนแบ่งเป็นการตอบแทน

3. กิจกรรมที่ทำให้กับธุรกิจของสมาชิกในครัวเรือน โดยไม่ได้รับค่าจ้างหรือผลกำไรตอบแทนอย่างใดซึ่งสมาชิกในครัวเรือนที่ประกอบธุรกิจนั้นจะมีสถานภาพการทำงาน เป็นประกอบธุรกิจส่วนตัว หรือนายจ้าง

อาชีพ

อาชีพ หมายถึง ประเภทหรือชนิดของงานที่บุคคลนั้นทำอยู่ บุคคลส่วนมากมีอาชีพเดียว สำหรับบุคคลที่ในสัปดาห์แห่งการสำรวจมีอาชีพมากกว่า 1 อาชีพให้นับอาชีพที่มีชั่วโมงทำงานมากที่สุด ถ้าชั่วโมงทำงานแต่ละอาชีพเท่ากันให้นับอาชีพที่มีรายได้มากกว่า ถ้าชั่วโมงทำงานและรายได้ที่ได้รับจากแต่ละอาชีพเท่ากันให้นับอาชีพที่ผู้ตอบสัมภาษณ์พอใจมากที่สุด ถ้าผู้ตอบสัมภาษณ์ตอบไม่ได้ให้นับอาชีพที่ได้ทำมานานที่สุด การจัดจำแนกประเภทอาชีพ ตั้งแต่ ปีค.ศ. 1940 ใช้ตาม International Standard Classification of Occupation, 1988 (ISCO – 88) ขององค์การแรงงานระหว่างประเทศ (ILO)

ก่อน พ.ศ. 2544 การจัดประเภทอาชีพจำแนกตามความเหมาะสมกับลักษณะอาชีพของประเทศไทย โดยอ้างอิง International Standard Classification of Occupation, 1958 (ISCO – 58)

อุตสาหกรรม

อุตสาหกรรม หมายถึง ประเภทของกิจกรรมทางเศรษฐกิจที่ได้ดำเนินการโดยสถานประกอบการที่บุคคลนั้นกำลังทำงานอยู่ หรือประเภทของธุรกิจ ซึ่งบุคคลนั้นได้ดำเนินการอยู่ในสัปดาห์แห่งการสำรวจ ถ้าบุคคลหนึ่งมีอาชีพมากกว่าหนึ่งอย่าง ให้บันทึกอุตสาหกรรมตามอาชีพที่บันทึกไว้ การจัดจำแนกประเภทอุตสาหกรรม ตั้งแต่ไตรมาสที่ 1 พ.ศ. 2544 ใช้ตาม International Standard Industrial Classification, (ISIC) ฉบับ Revision 3, 1989 ขององค์การสหประชาชาติ (UN)

ก่อน พ.ศ. 2544 การจัดประเภทอุตสาหกรรมจำแนกตามความเหมาะสมกับลักษณะอุตสาหกรรมของประเทศไทย โดยอ้างอิง International Standard Industrial Classification, (ISIC) 1958

สถานภาพการทำงาน

สถานภาพการทำงาน หมายถึง สถานะของบุคคลที่ทำงานในสถานที่ที่ทำงานหรือธุรกิจ แบ่งออกเป็น 5 ประเภท คือ

1. นายจ้าง หมายถึง ผู้ประกอบธุรกิจของตนเองเพื่อหวังผลกำไร หรือส่วนแบ่ง และได้จ้างบุคคลอื่นมาทำงานในธุรกิจในฐานะลูกจ้าง

2. ประกอบธุรกิจส่วนตัวโดยไม่มีลูกจ้าง หมายถึง ผู้ประกอบธุรกิจของตนเองโดยลำพังผู้เดียว หรืออาจมีบุคคลอื่นมาร่วมกิจการด้วยเพื่อหวังผลกำไร หรือส่วนแบ่งและไม่ได้จ้างลูกจ้างแต่อาจมีสมาชิกใน

ครัวเรือนหรือผู้ฝึกงานมาช่วยทำงานโดยไม่ได้รับค่าจ้าง หรือค่าตอบแทนอย่างอื่นสำหรับงานที่ทำ

3. ช่วยธุรกิจในครัวเรือนโดยไม่ได้รับค่าจ้าง หมายถึง ผู้ที่ช่วยทำงานโดยไม่ได้รับค่าจ้างในไร่นา เกษตร หรือในธุรกิจของสมาชิกในครัวเรือน

4. ลูกจ้าง หมายถึง ผู้ที่ทำงานโดยได้รับค่าจ้าง เป็นรายเดือน รายสัปดาห์ รายวัน รายชิ้น หรือเหมาจ่าย ค่าตอบแทนที่ได้รับจากการทำงาน อาจจะเป็นเงิน หรือสิ่งของ

ลูกจ้างแบ่งออกเป็น 3 ประเภท

4.1 ลูกจ้างรัฐบาล หมายถึง ข้าราชการ พนักงานเทศบาล พนักงานองค์การบริหารส่วนจังหวัด ตลอดจนลูกจ้างประจำและชั่วคราวของรัฐบาล

4.2 ลูกจ้างรัฐวิสาหกิจ หมายถึง ผู้ที่ทำงานให้กับหน่วยงานรัฐวิสาหกิจ

4.3 ลูกจ้างเอกชน หมายถึง ผู้ที่ทำงานให้กับเอกชน หรือธุรกิจของเอกชน รวมทั้งผู้ที่รับจ้างทำงานบ้าน

5. การรวมกลุ่ม หมายถึง กลุ่มคนที่มาร่วมกันทำงานโดยมีวัตถุประสงค์เพื่อพึ่งตนเอง และช่วยเหลือซึ่งกันและกัน สมาชิกแต่ละคนมีความเท่าเทียมกันในการกำหนดการทำงานทุกขั้นตอนไม่ว่าเป็นการลงทุน การขาย งานอื่นๆ ของกิจการที่ทำ ตลอดจนการแบ่งรายได้ให้แก่สมาชิกตามที่ตกลงกัน (การรวมกลุ่มดังกล่าวอาจจดทะเบียนจัดตั้งในรูปของสหกรณ์หรือไม่ก็ได้)

การจัดจำแนกประเภทสถานภาพการทำงาน ตั้งแต่ไตรมาสที่ 1 พ.ศ. 2544 ใช้ตาม International Classification of Status in Employment, 1993 (ICSE – 93) ขององค์การแรงงานระหว่างประเทศ (ILO) มีสถานภาพการทำงานเพิ่มขึ้นอีก 1 กลุ่มคือ การรวมกลุ่ม (Member of Producers' Cooperative)

ชั่วโมงทำงาน

ชั่วโมงทำงาน หมายถึง จำนวนชั่วโมงทำงานจริงทั้งหมด ในสัปดาห์แห่งการสำรวจ สำหรับบุคคลที่มีอาชีพมากกว่าหนึ่งอาชีพ ชั่วโมงทำงาน หมายถึง ยอดรวมของชั่วโมงทำงานทุกอาชีพ สำหรับผู้ที่มิงานประจำซึ่งไม่ได้ทำงานในสัปดาห์แห่งการสำรวจให้บันทึกจำนวนชั่วโมงเป็น 0 ชั่วโมง

การสำรวจก่อนปี พ.ศ. 2544 ผู้ที่มีงานประจำซึ่งไม่ได้ทำงานในสัปดาห์แห่งการสำรวจ ให้นับจำนวนชั่วโมงทำงานปกติต่อสัปดาห์เป็นชั่วโมงทำงาน

รายได้ของลูกจ้าง

รายได้ของลูกจ้าง หมายถึง รายได้ของผู้ที่มีสถานภาพการทำงานเป็น ลูกจ้าง ที่ได้รับมาจากการทำงานของอาชีพที่ทำในสัปดาห์แห่งการสำรวจ ซึ่งประกอบด้วยค่าจ้างและผลประโยชน์ตอบแทนอื่นๆ สำหรับลูกจ้าง

ระยะเวลาของการหางานทำ

ระยะเวลาของการหางานทำ หมายถึง ระยะเวลาที่ผู้ว่างงานได้ออกหางานทำ ให้นับตั้งแต่วันที่เริ่มหางานทำงานถึงวันสุดท้ายก่อนวันสัมภาษณ์

คาบการเจอนับ

คาบการเจอนับ หมายถึง ระยะเวลาที่พนักงานออกไปสัมภาษณ์บุคคลในครัวเรือนตัวอย่าง ซึ่งโดยปกติเป็นวันที่ 1 - 12 ของทุกเดือน

ประเภทของครัวเรือนที่อยู่ในขอบข่ายการสำรวจ

ครัวเรือนที่อยู่ในขอบข่ายการสำรวจแบ่งได้เป็น 2 ประเภท คือ

1. **ครัวเรือนส่วนบุคคล** ประกอบด้วยครัวเรือนหนึ่งคน คือ บุคคลเดียวซึ่งจัดหาอาหารและจัดหาสิ่งอุปโภคบริโภคที่จำเป็นแก่การครองชีพโดยไม่เกี่ยวกับผู้ใดซึ่งอาจพำนักอยู่ในเคหสถานเดียวกัน หรือครัวเรือนที่มีบุคคลตั้งแต่สองคนขึ้นไปร่วมกันจัดหา

และใช้สิ่งอุปโภคบริโภคที่จำเป็นแก่การครองชีพร่วมกัน ครัวเรือนส่วนบุคคลอาจอาศัยอยู่ในเคหะที่เป็นเรือนไม้ ตึกแถว ห้องแถว ห้องชุด เรือแพ เป็นต้น

2. **ครัวเรือนพิเศษ** ได้แก่ ครัวเรือนซึ่งประกอบด้วย บุคคลหลายคนอยู่กินร่วมกันในสถานที่อยู่แห่งหนึ่ง เช่น ที่พักคนงาน หอพักซึ่งไม่ใช่หอพักนักเรียน โดยเฉพาะเพื่อผลประโยชน์ของตนเอง

ครัวเรือนสถาบัน ซึ่งหมายถึง บุคคลหลายคนอยู่ร่วมกันในสถานที่อยู่แห่งหนึ่ง เช่น สถานที่กักกัน วัด กรรมทหาร โดยไม่แยกที่อยู่เป็นส่วนเฉพาะคนหรือเฉพาะครัวเรือน นักเรียนที่อยู่ประจำที่โรงเรียนหรือในหอพักนักเรียน เป็นต้น **ไม่อยู่ในกลุ่มรวมของการสำรวจนี้**

ระดับการศึกษาที่สำเร็จ

ได้จำแนกการศึกษาตามระดับการศึกษาที่สำเร็จดังนี้

1. **ไม่มีการศึกษา** หมายถึง บุคคลที่ไม่เคยเข้าศึกษาในโรงเรียน หรือไม่เคยได้รับการศึกษา

2. **ต่ำกว่าประถมศึกษา** หมายถึง บุคคลที่สำเร็จการศึกษาต่ำกว่าชั้นประถมศึกษาปีที่ 6 หรือชั้นประถมศึกษาปีที่ 7 หรือชั้น ม.3 เดิม

3. **สำเร็จประถมศึกษา** หมายถึง บุคคลที่สำเร็จการศึกษาดังแต่ชั้นประถมศึกษาปีที่ 6 หรือชั้นประถมศึกษาปีที่ 7 หรือชั้น ม.3 เดิมขึ้นไป แต่ไม่สำเร็จระดับการศึกษาที่สูงกว่า

4. **สำเร็จมัธยมศึกษาตอนต้น** หมายถึง บุคคลที่สำเร็จการศึกษาดังแต่ชั้น ม.3 ม.ศ.3 หรือ ม.6 เดิมขึ้นไป แต่ไม่สำเร็จระดับการศึกษาที่สูงกว่า

5. สำเร็จมัธยมศึกษาตอนปลาย

5.1 **สายสามัญ** หมายถึง บุคคลที่สำเร็จการศึกษาประเภทสามัญศึกษาดังแต่ชั้น ม.6 ม.ศ.5 หรือ ม.8 เดิมขึ้นไป แต่ไม่สำเร็จระดับการศึกษาที่สูงกว่า

5.2 อาชีวศึกษา หมายถึง บุคคลที่สำเร็จ การศึกษาประเภทอาชีวศึกษาหรือวิชาชีพ ที่เรียนต่อจากระดับมัธยมศึกษาตอนต้นหรือเทียบเท่า โดยมีหลักสูตรไม่เกิน 3 ปี และไม่สำเร็จระดับการศึกษาที่สูงกว่า

5.3 วิชาการศึกษา หมายถึง บุคคลที่สำเร็จ การศึกษาประเภทวิชาการศึกษา (การฝึกหัดครู) ในระดับมัธยมศึกษาตอนปลายหรือเทียบเท่าขึ้นไป แต่ไม่สำเร็จระดับการศึกษาที่สูงกว่า

6. อุดมศึกษา

6.1 สายวิชาการ หมายถึง บุคคลที่สำเร็จ การศึกษาประเภทสามัญศึกษาหรือสายวิชาการ โดยได้รับวุฒิปริญญาตรีหรือปริญญาโท เอก

6.2 สายวิชาชีพ หมายถึง บุคคลที่สำเร็จ การศึกษาประเภทอาชีวศึกษา หรือสายวิชาชีพที่ได้รับประกาศนียบัตรวิชาชีพชั้นสูง หรือเทียบเท่าอนุปริญญาปริญญาตรี

6.3 สายวิชาการศึกษา หมายถึง บุคคลที่สำเร็จการศึกษาประเภทวิชาการศึกษา และได้รับประกาศนียบัตรระดับอนุปริญญา ปริญญาตรี โท เอก

7. อาชีวศึกษาระยะสั้น หมายถึง บุคคลที่สำเร็จ การศึกษาหรือการฝึกอบรมประเภทอาชีวศึกษาที่มีหลักสูตรไม่เกิน 1 ปี และได้รับประกาศนียบัตรหรือใบรับรองเมื่อสำเร็จการศึกษา พื้นความรู้ของผู้เข้าเรียนได้กำหนดให้แตกต่างตามวิชาเฉพาะแต่ละอย่างที่เรียน แต่อย่างต่ำต้องจบประมาณปีที่ 4 หรือเทียบเท่า

8. อื่น ๆ หมายถึง บุคคลที่สำเร็จการศึกษาที่ไม่สามารถเทียบชั้นได้

บทที่ 2

สรุปผลการสำรวจ

รายงานนี้เสนอผลการสำรวจภาวะการมีงานทำของประชากรทั่วราชอาณาจักร โดยดำเนินการปฏิบัติงานเก็บรวบรวมข้อมูลระหว่างวันที่ 1 – 12 ของเดือนมกราคม กุมภาพันธ์ และมีนาคม พ.ศ. 2553 ซึ่งเป็นการสำรวจไตรมาสที่ 1 ของปี ผลการสำรวจทำให้ทราบถึง ภาวะการมีงานทำ การว่างงาน และลักษณะที่สำคัญบางประการของกำลังแรงงานในประเทศไทยระหว่าง เดือนมกราคม-มีนาคม พ.ศ. 2553

อนึ่ง จำนวนประชากร ที่ใช้เป็นฐานในการประมาณผลตามระเบียบวิธีการสุ่มตัวอย่างสำหรับโครงการสำรวจภาวะการทำงานของประชากรตั้งแต่รอบที่ 1 เดือนกุมภาพันธ์ พ.ศ. 2538 เป็นต้นมานั้น ได้มีการเปลี่ยนแปลงเพื่อให้สอดคล้องกับจำนวนประชากรที่ใช้ในการวางแผนพัฒนาเศรษฐกิจและสังคมแห่งชาติ ซึ่งได้จากการคาดประมาณประชากรของประเทศไทย พ.ศ. 2533-2563 ที่ได้จัดทำขึ้นใหม่โดย สำนักพัฒนาสังคมและคุณภาพชีวิต สำนักงานคณะกรรมการพัฒนาการเศรษฐกิจและสังคมแห่งชาติ เมื่อเดือนพฤษภาคม พ.ศ. 2546

1. ลักษณะของกำลังแรงงาน

ผู้ที่อยู่ในกำลังแรงงาน มีจำนวนทั้งสิ้น 38.1 ล้านคน ซึ่งในจำนวนนี้ส่วนใหญ่อาศัยอยู่นอกเขตเทศบาล คือ ร้อยละ 68.7 และประมาณร้อยละ 54.5 ของผู้อยู่ในกำลังแรงงานทั้งหมดเป็นชาย

กำลังแรงงานปัจจุบันซึ่งประกอบด้วย ผู้มีงานทำ และผู้ที่พร้อมจะทำงาน มีจำนวนประมาณ 37.9 ล้านคน ต่างจากกำลังแรงงานรวมประมาณ 283,100 คน ซึ่งจำนวนที่แตกต่างนี้เป็นผู้ที่ไม่พร้อมจะทำงานเนื่องจากโรคฤดูกาล หรือที่เรียกว่ากำลังแรงงานที่รอฤดูกาล

จำนวนผู้ว่างงานมีประมาณ 4.3 แสนคน หรือร้อยละ 1.1 ของกำลังแรงงานปัจจุบัน ในจำนวนนี้เป็นผู้ที่กำลังหางานทำประมาณร้อยละ 0.2 และเป็นผู้ที่ไม่ได้หางานทำแต่พร้อมจะทำงานร้อยละ 0.7

ส่วนผู้ที่ไม่อยู่ในกำลังแรงงาน มีประมาณ 15.1 ล้านคน หรือร้อยละ 28.3 ของผู้ที่มีอายุตั้งแต่ 15 ปีขึ้นไปทั้งหมด ซึ่งประกอบด้วย แม่บ้าน 4.9 ล้านคน นักเรียน 4.3 ล้านคน และเด็ก ขรา หรือป่วย พิจารณไม่สามารถทำงานได้ 4.6 ล้านคน

แผนภูมิ 1 จำนวนผู้มีงานทำ จำแนกตามภาค

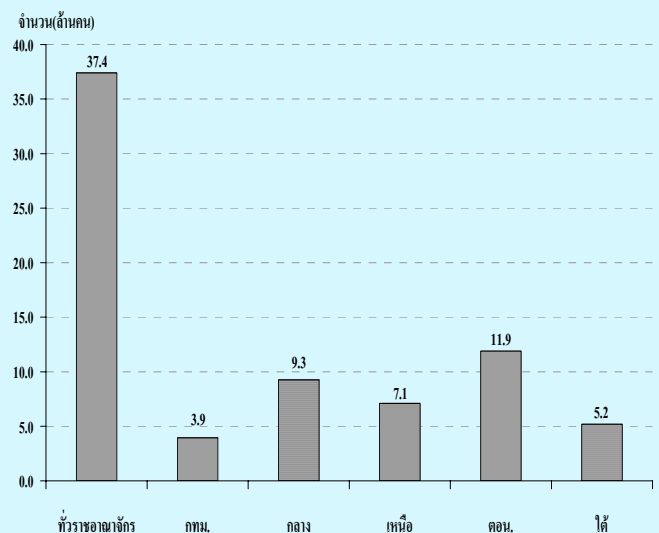

ตาราง ก จำนวนและอัตราร้อยละของประชากร จำแนกตามสถานภาพแรงงาน เพศ และเขตการปกครอง

สถานภาพแรงงาน	ทั่วราชอาณาจักร			ในเขตเทศบาล			นอกเขตเทศบาล		
	รวม	ชาย	หญิง	รวม	ชาย	หญิง	รวม	ชาย	หญิง
จำนวน ('000)									
ประชากรอายุ 15 ปีขึ้นไป	53,226.6	25,872.9	27,353.7	16,934.8	7,991.7	8,943.1	36,291.8	17,881.2	18,410.6
กำลังแรงงานรวม	38,149.1	20,784.8	17,364.2	11,947.2	6,233.0	5,714.3	26,201.9	14,551.9	11,650.0
1.กำลังแรงงานปัจจุบัน	37,866.0	20,648.9	17,217.1	11,926.0	6,222.8	5,703.2	25,940.0	14,426.1	11,513.9
1.1 ผู้มีงานทำ	37,434.3	20,397.3	17,037.0	11,788.0	6,143.8	5,644.2	25,646.3	14,253.5	11,392.8
1) ทำงาน	36,744.5	19,975.0	16,769.5	11,686.6	6,084.6	5,602.0	25,057.9	13,890.4	11,167.5
2) มีงานประจำแต่ไม่ได้ทำงาน	689.8	422.3	267.6	101.4	59.2	42.2	588.4	363.1	225.3
1.2 ผู้ว่างงาน	431.7	251.6	180.1	138.0	79.0	59.0	293.7	172.6	121.1
1) หางานทำ	84.0	47.0	37.1	35.0	19.5	15.5	49.0	27.5	21.6
2) ไม่หางานทำแต่พร้อมที่จะทำงาน	347.7	204.6	143.0	103.0	59.5	43.5	244.7	145.1	99.6
2.กำลังแรงงานที่รอฤดูกาล	283.1	136.0	147.1	21.2	10.2	11.0	261.8	125.8	136.1
ไม่อยู่ในกำลังแรงงานอายุ 15 ปีขึ้นไป	15,077.5	5,088.1	9,989.4	4,987.6	1,758.8	3,228.8	10,089.9	3,329.3	6,760.6
1. ทำงานบ้าน	4,918.1	208.8	4,709.3	1,545.6	69.9	1,475.8	3,372.5	138.9	3,233.6
2. เรียนหนังสือ	4,311.5	2,101.3	2,210.2	1,504.1	727.6	776.5	2,807.4	1,373.7	1,433.8
3. ยังเด็ก ขรา/ไม่สามารถทำงานได้	4,629.8	2,005.4	2,624.4	1,391.5	606.3	785.2	3,238.3	1,399.1	1,839.2
4. อื่น ๆ	1,218.0	772.6	445.4	546.3	355.0	191.4	671.7	417.6	254.1
อัตราร้อยละ									
ประชากรอายุ 15 ปีขึ้นไป	100.0	100.0	100.0	100.0	100.0	100.0	100.0	100.0	100.0
กำลังแรงงานรวม	71.7	80.3	63.5	70.6	78.0	63.9	72.2	81.4	63.3
1.กำลังแรงงานปัจจุบัน	71.1	79.8	62.9	70.4	77.9	63.8	71.5	80.7	62.5
1.1 ผู้มีงานทำ	70.3	78.8	62.3	69.6	76.9	63.1	70.7	79.7	61.9
1) ทำงาน	69.0	77.2	61.3	69.0	76.1	62.6	69.1	77.7	60.7
2) มีงานประจำแต่ไม่ได้ทำงาน	1.3	1.6	1.0	0.6	0.7	0.5	1.6	2.0	1.2
1.2 ผู้ว่างงาน	0.8	1.0	0.7	0.8	1.0	0.7	0.8	1.0	0.7
1) หางานทำ	0.2	0.2	0.1	0.2	0.2	0.2	0.1	0.2	0.1
2) ไม่หางานทำแต่พร้อมที่จะทำงาน	0.7	0.8	0.5	0.6	0.7	0.5	0.7	0.8	0.5
2.กำลังแรงงานที่รอฤดูกาล	0.5	0.5	0.5	0.1	0.1	0.1	0.7	0.7	0.7
ไม่อยู่ในกำลังแรงงานอายุ 15 ปีขึ้นไป	28.3	19.7	36.5	29.5	22.0	36.1	27.8	18.6	36.7
1. ทำงานบ้าน	9.2	0.8	17.2	9.1	0.9	16.5	9.3	0.8	17.6
2. เรียนหนังสือ	8.1	8.1	8.1	8.9	9.1	8.7	7.7	7.7	7.8
3. ยังเด็ก ขรา/ไม่สามารถทำงานได้	8.7	7.8	9.6	8.2	7.6	8.8	8.9	7.8	10.0
4. อื่น ๆ	2.3	3.0	1.6	3.2	4.4	2.1	1.9	2.3	1.4

ตาราง ข จำนวนและอัตราร้อยละของประชากร จำแนกตามสถานภาพแรงงาน เพศ ภาคและเขตการปกครอง

สถานภาพแรงงาน และเพศ	พระราชอาณาจักร			กรุงเทพ- มหานคร	กลาง			เหนือ			ตะวันออกเฉียงเหนือ			ใต้		
	รวม	ในเขตฯ	นอกเขตฯ		รวม	ในเขตฯ	นอกเขตฯ	รวม	ในเขตฯ	นอกเขตฯ	รวม	ในเขตฯ	นอกเขตฯ	รวม	ในเขตฯ	นอกเขตฯ
จำนวน ('000)																
ยอดรวม	53,226.6	16,934.8	36,291.8	5,598.3	12,814.9	4,393.0	8,421.9	9,909.6	2,169.1	7,740.6	17,807.4	2,923.6	14,883.8	7,096.3	1,850.9	5,245.5
ผู้อยู่ในกำลังแรงงาน	38,149.1	11,947.2	26,201.9	3,937.6	9,405.9	3,186.0	6,219.9	7,190.4	1,521.6	5,668.8	12,303.0	1,987.7	10,315.4	5,312.2	1,314.4	3,997.8
ผู้อยู่ในกำลังแรงงานอายุ 15 ปีขึ้นไป	15,077.5	4,987.6	10,089.9	1,660.7	3,409.0	1,207.0	2,202.1	2,719.2	647.5	2,071.7	5,504.4	935.9	4,568.5	1,784.2	536.5	1,247.7
ชาย	25,872.9	7,991.7	17,881.2	2,552.7	6,181.4	2,096.6	4,084.9	4,855.4	1,033.6	3,821.8	8,795.8	1,418.8	7,377.0	3,487.7	890.1	2,597.5
ผู้อยู่ในกำลังแรงงาน	20,784.8	6,233.0	14,551.9	1,996.6	5,020.8	1,666.9	3,353.9	3,884.6	790.3	3,094.3	6,975.0	1,075.2	5,899.8	2,907.9	704.0	2,203.9
ผู้อยู่ในกำลังแรงงานอายุ 15 ปีขึ้นไป	5,088.1	1,758.8	3,329.3	556.1	1,160.6	429.7	730.9	970.8	243.3	727.5	1,820.8	343.6	1,477.2	579.8	186.1	393.7
หญิง	27,353.7	8,943.1	18,410.6	3,045.6	6,633.5	2,296.4	4,337.1	5,054.2	1,135.5	3,918.8	9,011.7	1,504.8	7,506.8	3,608.7	960.8	2,647.9
ผู้อยู่ในกำลังแรงงาน	17,364.2	5,714.3	11,650.0	1,941.1	4,385.1	1,519.1	2,866.0	3,305.8	731.3	2,574.5	5,328.0	912.5	4,415.6	2,404.3	610.4	1,794.0
ผู้อยู่ในกำลังแรงงานอายุ 15 ปีขึ้นไป	9,989.4	3,228.8	6,760.6	1,104.6	2,248.5	777.3	1,471.1	1,748.4	404.2	1,344.2	3,683.6	592.4	3,091.3	1,204.4	350.4	854.0
อัตราร้อยละ																
ยอดรวม	100.0	100.0	100.0	100.0	100.0	100.0	100.0	100.0	100.0	100.0	100.0	100.0	100.0	100.0	100.0	100.0
ผู้อยู่ในกำลังแรงงาน	71.7	70.6	72.2	70.3	73.4	72.5	73.9	72.6	70.2	73.2	69.1	68.0	69.3	74.9	71.0	76.2
ผู้อยู่ในกำลังแรงงานอายุ 15 ปีขึ้นไป	28.3	29.5	27.8	29.7	26.6	27.5	26.2	27.4	29.9	26.8	30.9	32.0	30.7	25.1	29.0	23.8
ชาย	100.0	100.0	100.0	100.0	100.0	100.0	100.0	100.0	100.0	100.0	100.0	100.0	100.0	100.0	100.0	100.0
ผู้อยู่ในกำลังแรงงาน	80.3	78.0	81.4	78.2	81.2	79.5	82.1	80.0	76.5	81.0	79.3	75.8	80.0	83.4	79.1	84.8
ผู้อยู่ในกำลังแรงงานอายุ 15 ปีขึ้นไป	19.7	22.0	18.6	21.8	18.8	20.5	17.9	20.0	23.5	19.0	20.7	24.2	20.0	16.6	20.9	15.2
หญิง	100.0	100.0	100.0	100.0	100.0	100.0	100.0	100.0	100.0	100.0	100.0	100.0	100.0	100.0	100.0	100.0
ผู้อยู่ในกำลังแรงงาน	63.5	63.9	63.3	63.7	66.1	66.2	66.1	65.4	64.4	65.7	59.1	60.6	58.8	66.6	63.5	67.8
ผู้อยู่ในกำลังแรงงานอายุ 15 ปีขึ้นไป	36.5	36.1	36.7	36.3	33.9	33.9	33.9	34.6	35.6	34.3	40.9	39.4	41.2	33.4	36.5	32.3

2. การมีส่วนร่วมในกำลังแรงงาน

ตาราง ค แสดงอัตราการมีส่วนร่วมในกำลังแรงงาน หรือร้อยละของประชากรที่อยู่ในกำลังแรงงานรวม(รวมกำลังแรงงานที่รอฤดูกาลด้วย) ต่อประชากรที่มีอายุ 15 ปีขึ้นไปทั้งหมด พบว่าการมีส่วนร่วมใน

กำลังแรงงานของประชากรมีอยู่ร้อยละ 71.7 โดยผู้ที่อยู่นอกเขตเทศบาลมีอัตราการมีส่วนร่วมในกำลังแรงงานมากกว่าผู้ที่อยู่ในเขตเทศบาลคือร้อยละ 72.2 และร้อยละ 70.6 ตามลำดับ

ตาราง ค อัตราการมีส่วนร่วมในกำลังแรงงาน จำแนกตามหมวดอายุ เพศ ภาค และเขตการปกครอง

(หน่วยเป็นร้อยละ)																
หมวดอายุ (ปี)	ทั่วราชอาณาจักร			กรุงเทพ- มหานคร	ภาคกลาง			ภาคเหนือ			ภาค ตะวันออกเฉียงเหนือ			ภาคใต้		
	รวม	ในเขต เทศบาล	นอกเขต เทศบาล		รวม	ในเขต เทศบาล	นอกเขต เทศบาล	รวม	ในเขต เทศบาล	นอกเขต เทศบาล	รวม	ในเขต เทศบาล	นอกเขต เทศบาล	รวม	ในเขต เทศบาล	นอกเขต เทศบาล
และเพศ																
ยอดรวม	71.7	70.6	72.2	70.3	73.4	72.5	73.9	72.6	70.2	73.2	69.1	68.0	69.3	74.9	71.0	76.2
15-19	24.8	19.2	27.0	16.3	27.0	23.3	28.8	25.6	16.4	28.1	21.7	17.5	22.5	32.1	22.6	35.4
20-24	68.6	61.8	71.3	57.6	71.1	68.7	72.4	70.0	57.1	73.5	66.2	58.2	67.8	73.3	65.6	75.9
25-29	86.7	89.4	85.5	88.9	89.9	91.1	89.3	86.8	89.0	86.2	84.0	87.6	83.3	86.2	89.8	85.0
30-34	88.7	90.2	87.8	89.2	91.7	92.1	91.4	88.7	91.7	87.8	85.3	89.0	84.5	90.1	89.4	90.4
35-39	90.3	91.0	89.9	92.6	90.1	89.3	90.5	90.3	91.1	90.1	88.8	89.9	88.6	91.8	90.4	92.3
40-49	88.8	88.1	89.2	86.6	89.6	88.1	90.4	91.8	91.3	91.9	86.4	88.0	86.1	91.1	89.3	91.7
50-59	80.3	76.4	82.1	70.2	79.7	78.4	80.3	83.7	81.6	84.3	80.0	78.9	80.2	85.8	81.2	87.4
60 ขึ้นไป	38.1	30.2	41.6	22.0	36.0	31.2	38.3	39.9	37.4	40.6	39.8	33.6	41.1	46.8	36.0	50.5
ชาย	80.3	78.0	81.4	78.2	81.2	79.5	82.1	80.0	76.5	81.0	79.3	75.8	80.0	83.4	79.1	84.8
15-19	30.9	23.5	33.7	19.4	34.9	28.8	37.8	32.8	19.9	36.3	25.0	19.8	26.0	42.0	29.7	46.1
20-24	77.1	67.1	80.9	59.9	78.7	72.7	81.6	78.4	65.7	81.8	76.9	65.7	79.1	80.5	71.1	83.6
25-29	94.0	93.4	94.2	91.0	95.4	94.9	95.6	94.0	94.0	94.0	93.0	92.1	93.1	95.8	96.7	95.5
30-34	95.2	96.1	94.7	95.5	96.7	97.5	96.2	95.4	96.9	95.0	92.8	94.2	92.6	97.2	96.5	97.4
35-39	96.6	96.8	96.5	97.9	96.1	96.2	96.1	94.9	95.9	94.6	96.6	95.1	96.8	98.3	97.7	98.5
40-49	96.0	95.9	96.0	95.6	95.6	95.4	95.7	96.6	96.0	96.8	95.1	95.9	95.0	98.1	97.7	98.2
50-59	91.8	88.6	93.3	86.4	90.5	88.3	91.6	92.1	89.9	92.7	93.6	91.4	94.0	93.8	90.3	95.0
60 ขึ้นไป	50.6	38.7	55.6	29.5	46.1	38.3	49.8	50.1	45.3	51.4	56.6	44.9	58.8	58.5	46.7	62.5
หญิง	63.5	63.9	63.3	63.7	66.1	66.2	66.1	65.4	64.4	65.7	59.1	60.6	58.8	66.6	63.5	67.8
15-19	18.4	15.0	19.8	13.4	18.8	17.6	19.3	17.9	12.9	19.3	18.2	15.1	18.8	21.6	15.4	23.8
20-24	59.7	56.7	60.9	55.6	63.4	64.7	62.7	60.9	48.3	64.6	54.9	50.6	55.7	65.6	59.8	67.6
25-29	79.3	85.6	76.2	87.1	84.5	87.5	82.9	79.2	83.9	77.8	74.1	82.8	72.4	76.4	82.9	74.0
30-34	82.2	84.7	80.7	84.0	86.6	86.7	86.5	81.7	86.7	80.3	77.3	83.6	76.0	83.0	82.6	83.1
35-39	84.3	85.8	83.5	88.2	84.2	82.9	85.0	85.9	86.7	85.7	81.3	85.1	80.6	85.5	83.8	86.2
40-49	82.1	81.1	82.6	78.9	84.0	81.4	85.4	87.2	87.1	87.3	78.0	80.6	77.5	84.3	81.5	85.4
50-59	69.8	65.7	71.7	56.6	70.0	69.8	70.1	75.8	74.2	76.3	67.2	67.4	67.2	78.4	73.1	80.3
60 ขึ้นไป	28.2	23.7	30.3	16.5	28.3	25.9	29.4	31.4	31.2	31.5	26.3	24.7	26.6	37.5	27.7	40.9

แผนภูมิ 2 อัตราการมีส่วนร่วมในกำลังแรงงาน จำแนกตามหมวดอายุ (ปี)

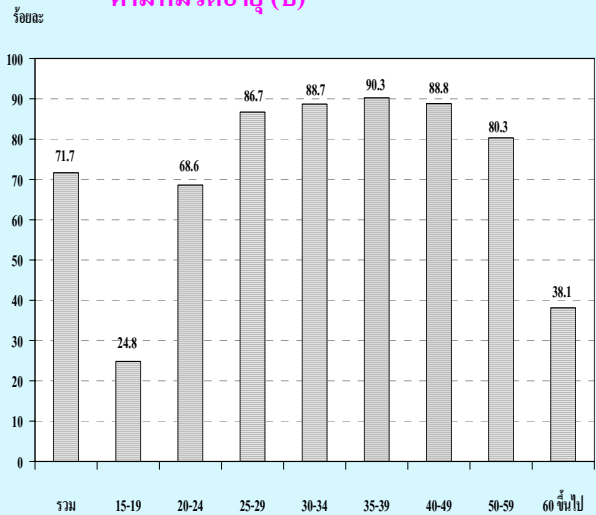

เมื่อพิจารณาตามหมวดอายุพบว่า การมีส่วนร่วมในกำลังแรงงานมีอัตราสูงเกือบทุกหมวดอายุ ยกเว้นเพียงหมวดอายุ 15-19 ปี ซึ่งเป็นหมวดอายุที่อยู่ในวัยเรียนแต่ก็ยังมีโอกาสเป็นผู้มีส่วนร่วมในกำลังแรงงานในฐานะช่วยธุรกิจของครัวเรือนได้ โดยเฉพาะผู้ที่อาศัยอยู่นอกเขตเทศบาลที่ครัวเรือนส่วนใหญ่ประกอบกิจกรรมทางการเกษตร จึงพบว่ามีส่วนร่วมในกำลังแรงงานสูงกว่าผู้ที่อาศัยอยู่ในเขตเทศบาล ซึ่งส่วนใหญ่กำลังเรียนหนังสืออยู่เพียงอย่างเดียว

เมื่อพิจารณาระหว่างเพศพบว่า ชายมีส่วนร่วมในกำลังแรงงานมากกว่าหญิง (ร้อยละ 80.3 และร้อยละ 63.5 ตามลำดับ) นอกจากนี้ ในเขตเทศบาลและนอกเขตเทศบาล รวมทั้งภาคต่างๆ มีลักษณะเช่นเดียวกัน

จากตาราง ข เมื่อพิจารณาอัตราการมีส่วนร่วมในกำลังแรงงานกับสถานภาพสมรส พบว่าผู้ที่มีสถานภาพแยกกันอยู่ มีส่วนร่วมในกำลังแรงงานสูงสุด คือร้อยละ 81.5 โดยเป็นชายที่มีสถานภาพสมรส และหญิงที่มีสถานภาพหย่า มีส่วนร่วมในกำลังแรงงานสูงสุด คือร้อยละ 89.6 และร้อยละ 78.3 ตามลำดับ เมื่อพิจารณาตามเขตการปกครองพบว่า ในเขตเทศบาลผู้ที่แยกกันอยู่มีส่วนร่วมในกำลังแรงงานในอัตราสูงสุดคือร้อยละ 80.3 ชายที่สมรสร้อยละ 86.9 และหญิงที่แยกกันอยู่ร้อยละ 78.4 ส่วนนอกเขตเทศบาลผู้ที่แยกกันอยู่ มีส่วนร่วมในกำลังแรงงานในอัตราสูงสุดคือร้อยละ 82.2 ชายที่สมรสร้อยละ 90.8 และหญิงที่หย่าร้อยละ 80.1 (ไม่นับรวมกำลังแรงงานที่เคยสมรสแต่ไม่ทราบสถานภาพ ซึ่งมีอยู่เพียงเล็กน้อยของกำลังแรงงานทั้งหมด)

ตาราง ข อัตราการมีส่วนร่วมในกำลังแรงงาน จำแนกตามสถานภาพสมรส เพศ และเขตการปกครอง

(หน่วยเป็นร้อยละ)							
เขตการปกครอง และเพศ	สถานภาพสมรส						
	รวม	โสด	สมรส	หม้าย	หย่า	แยกกันอยู่	เคยสมรสแต่ไม่ทราบ สถานภาพ
ยอดรวม	71.7	58.2	80.2	36.8	80.6	81.5	83.2
ชาย	80.3	63.1	89.6	41.5	84.6	87.0	69.5
หญิง	63.5	51.5	71.1	35.8	78.3	78.1	89.2
ในเขตเทศบาล	70.6	61.2	78.5	36.9	78.0	80.3	77.8
ชาย	78.0	63.0	86.9	39.0	83.4	83.4	17.8
หญิง	63.9	59.2	70.1	36.4	75.4	78.4	91.5
นอกเขตเทศบาล	72.2	56.4	80.9	36.8	82.1	82.2	91.7
ชาย	81.4	63.2	90.8	42.5	85.2	89.5	100.0
หญิง	63.3	45.7	71.6	35.5	80.1	77.8	83.4

เมื่อพิจารณาอัตราการมีส่วนร่วมในกำลังแรงงาน กับระดับการศึกษาที่สำเร็จ จากตาราง งบพบว่า ผู้ที่เข้าสู่กำลังแรงงานส่วนใหญ่จบการศึกษาในระดับอุดมศึกษา ประถมศึกษา และมัธยมศึกษาตอนปลาย ส่วนผู้ที่จบการศึกษาระดับต่ำกว่าประถมศึกษา และระดับมัธยมศึกษาตอนต้น มีส่วนร่วมในกำลังแรงงานน้อยกว่า เนื่องจากกำลังแรงงานในส่วนนี้มีโอกาสศึกษาต่อมากกว่าระดับการศึกษาอื่นๆ ส่วนผู้ที่

อาศัยอยู่นอกเขตเทศบาลมีอัตราการมีส่วนร่วมในกำลังแรงงานมากกว่าผู้ที่อาศัยอยู่ในเขตเทศบาลทุกระดับการศึกษา ยกเว้นผู้ที่จบระดับมัธยมศึกษาตอนปลาย สายอาชีวศึกษาและสายวิชาการ ที่ในเขตเทศบาลมีอัตราการเข้าสู่กำลังแรงงานมากกว่านอกเขตเทศบาล

แผนภูมิ 3 อัตราการมีส่วนร่วมในกำลังแรงงาน จำแนกตามระดับการศึกษาที่สำเร็จ

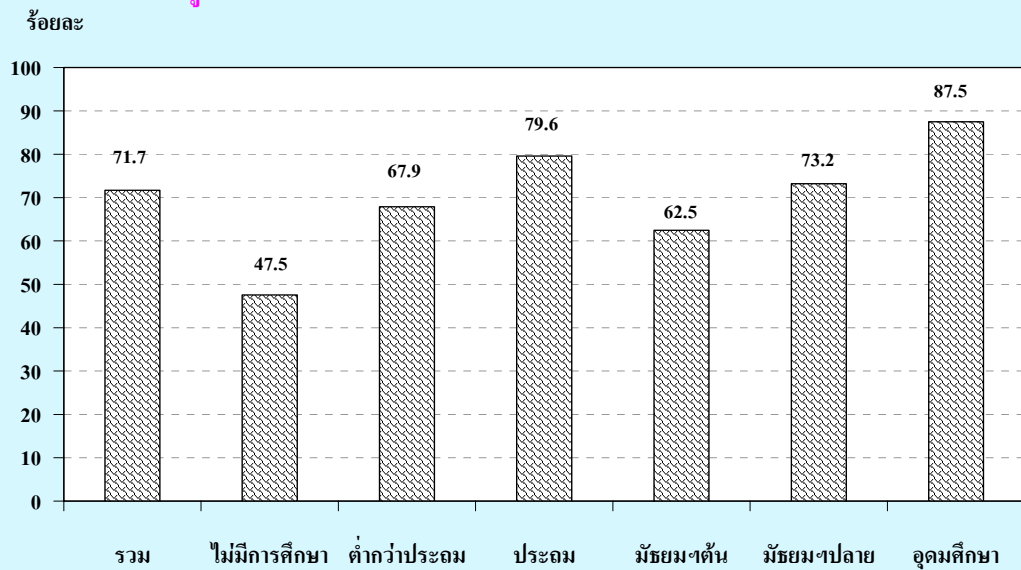

ตาราง งบ อัตราการมีส่วนร่วมในกำลังแรงงาน จำแนกตามระดับการศึกษาที่สำเร็จ เพศ และเขตการปกครอง

(หน่วยเป็นร้อยละ)

เขตการปกครอง และเพศ	ระดับการศึกษาที่สำเร็จ											อื่นๆ ^{1/}	ไม่ทราบ
	รวม	ไม่มี การศึกษา	ต่ำกว่า ประถม ศึกษา	ประถม ศึกษา	มัธยม ศึกษา ตอนต้น	มัธยมศึกษาตอนปลาย			อุดมศึกษา				
						สาย สามัญ	สาย อาชีว ศึกษา	สาย วิชาการ ศึกษา	สาย วิชาการ	สาย วิชาชีพ	สาย วิชาการ ศึกษา		
ยอดรวม	71.7	47.5	67.9	79.6	62.5	74.1	71.3	44.1	89.9	84.3	85.4	81.3	74.3
ชาย	80.3	60.2	79.6	85.6	71.8	82.4	78.6	46.2	91.8	89.9	83.6	92.7	74.9
หญิง	63.5	41.2	58.5	72.8	52.1	65.1	61.8	42.7	88.4	78.4	86.5	72.9	73.6
ในเขตเทศบาล	70.6	39.9	61.8	77.8	61.5	68.0	72.9	47.3	88.7	83.3	79.0	77.7	73.6
ชาย	78.0	52.6	73.5	84.0	69.6	74.8	79.1	57.6	90.2	89.1	78.9	87.9	76.7
หญิง	63.9	34.7	53.6	71.5	52.5	60.9	65.4	42.7	87.6	77.4	79.0	68.2	69.4
นอกเขตเทศบาล	72.2	50.0	69.7	80.2	63.0	77.6	69.8	39.0	92.1	85.2	91.2	83.4	76.3
ชาย	81.4	62.2	81.3	86.1	72.9	86.6	78.1	35.7	95.0	90.5	87.5	96.1	70.0
หญิง	63.3	43.5	60.1	73.2	51.9	67.6	58.4	42.7	89.8	79.3	93.4	75.2	84.3

1/ รวมอาชีวศึกษาระยะสั้น

3. กำลังแรงงานที่เป็นผู้มีงานทำ

3.1 สถานภาพการทำงาน

ในจำนวนผู้มีงานทำทั้งสิ้นประมาณ 37.4 ล้านคนนั้น ส่วนใหญ่ทำงานในฐานะลูกจ้างร้อยละ 47.1 ในจำนวนนี้ประมาณ 4 ใน 5 เป็นลูกจ้างเอกชน รองลงมาคือ ทำงานส่วนตัวโดยไม่มีลูกจ้างร้อยละ 31.2 ช่วยธุรกิจในครัวเรือนโดยไม่ได้รับค่าจ้างร้อยละ 18.6 นายจ้างร้อยละ 2.8 ส่วนการรวมกลุ่มมีเพียงร้อยละ 0.2 ของผู้มีงานทำทั้งหมด

แผนภูมิ 4 ร้อยละของผู้มีงานทำ จำแนกตามสถานภาพการทำงาน

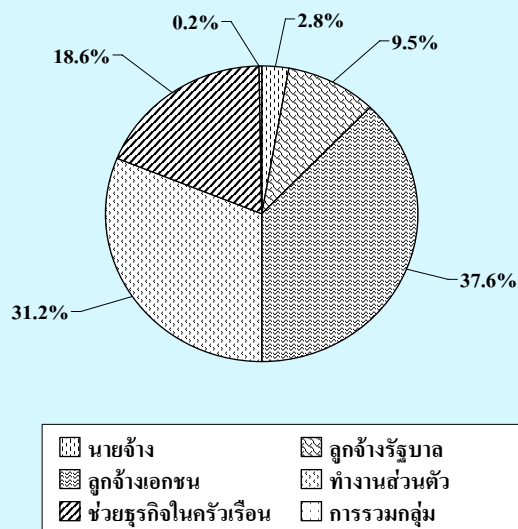

สถานภาพการทำงานของผู้มีงานทำทั้งในเขตเทศบาลและนอกเขตเทศบาลมีลักษณะเช่นเดียวกับภาพรวมคือ ในเขตเทศบาลส่วนใหญ่ทำงานในฐานะลูกจ้างมากถึงร้อยละ 57.9 ในจำนวนนี้เป็นลูกจ้างเอกชนร้อยละ 44.8 และลูกจ้างรัฐบาลร้อยละ 13.1 ส่วนนอกเขตเทศบาลผู้มีงานทำส่วนใหญ่ทำงานในฐานะลูกจ้างร้อยละ 42.3 ซึ่งเป็นลูกจ้างเอกชนร้อยละ 34.4 รองลงมาคือ ทำงานส่วนตัวโดยไม่มีลูกจ้างร้อยละ 25.5 สำหรับในเขตเทศบาล และมีมากถึงร้อยละ 33.8 สำหรับนอกเขตเทศบาล ส่วนผู้ที่ทำงานช่วยธุรกิจใน

ครัวเรือนโดยไม่ได้รับค่าจ้างนั้น ในเขตเทศบาล มีสัดส่วนค่อนข้างต่ำเมื่อเทียบกับนอกเขตเทศบาล คือ ร้อยละ 12.4 เทียบกับร้อยละ 21.5 ทั้งนี้เนื่องจากความแตกต่างของสภาพทางเศรษฐกิจและสังคม (ตาราง จ)

เมื่อพิจารณาเป็นรายภาค พบว่า ผู้มีงานทำทุกภาครวมทั้งกรุงเทพมหานคร ส่วนใหญ่ทำงานในฐานะลูกจ้าง รองลงมาคือ ทำงานส่วนตัวโดยไม่มีลูกจ้าง (ตาราง จ)

3.2 อุตสาหกรรม

เมื่อพิจารณาอุตสาหกรรมหรือประเภทกิจการของสถานที่ที่ผู้มีงานทำทำอยู่นั้น จากตาราง จ พบว่ามีผู้ทำงานในภาคเกษตรกรรมร้อยละ 35.1 และนอกภาคเกษตรกรรมร้อยละ 64.9 โดยส่วนใหญ่ทำงานในสาขาการขนส่ง การขายปลีก การซ่อมแซมยานยนต์ รถจักรยานยนต์ ของใช้ส่วนบุคคล และของใช้ในครัวเรือนร้อยละ 17.0 รองลงมาคือ สาขาการผลิตร้อยละ 14.9 สาขาการโรงแรมและภัตตาคารร้อยละ 7.7 สาขาก่อสร้างร้อยละ 6.8 สาขาการบริหารราชการ และการป้องกันประเทศ รวมทั้งการประกันสังคมภาคบังคับร้อยละ 3.6 สาขาการศึกษาร้อยละ 3.3 และสาขาการขนส่ง สถานที่เก็บสินค้าและการคมนาคมร้อยละ 3.1 ที่เหลือกระจายอยู่ในสาขาอื่น ๆ

สำหรับในเขตเทศบาลผู้มีงานทำส่วนใหญ่ทำงานนอกภาคเกษตรกรรมคือร้อยละ 92.0 โดยทำงานในสาขาการขนส่ง การขายปลีกฯ มากที่สุดร้อยละ 24.9รองลงมาคือ สาขาการผลิตร้อยละ 17.6 สาขาการโรงแรมและภัตตาคารร้อยละ 13.2 ส่วนนอกเขตเทศบาลผู้มีงานทำส่วนใหญ่ทำงานนอกภาคเกษตรกรรมร้อยละ 52.5

ตาราง จ จำนวนและอัตราร้อยละของผู้มีงานทำ จำแนกตามสถานภาพทำงาน ภาคและเขตการปกครอง

สถานภาพทำงาน	ทั่วราชอาณาจักร			กรุงเทพ- มหานคร	ภาคกลาง			ภาคเหนือ			ภาคตะวันออกเฉียงเหนือ			ภาคใต้		
	รวม	ในเขตฯ	นอกเขตฯ		รวม	ในเขตฯ	นอกเขตฯ	รวม	ในเขตฯ	นอกเขตฯ	รวม	ในเขตฯ	นอกเขตฯ	รวม	ในเขตฯ	นอกเขตฯ
จำนวน ('000)																
ยอดรวม	37,434.3	11,788.0	25,646.3	3,899.5	9,283.8	3,145.5	6,138.3	7,082.6	1,503.7	5,578.8	11,928.1	1,946.7	9,981.4	5,240.4	1,292.6	3,947.8
นายจ้าง	1,059.8	503.2	556.6	165.7	308.2	123.1	185.1	162.8	58.9	103.9	206.7	66.5	140.2	216.4	89.0	127.4
ลูกจ้างรัฐบาล	3,558.0	1,540.0	2,018.1	361.1	770.7	329.9	440.9	679.5	257.0	422.5	1,269.1	411.2	857.8	477.6	180.7	296.9
ลูกจ้างเอกชน	14,088.5	5,276.2	8,812.3	2,181.9	4,529.3	1,620.6	2,908.7	2,312.1	493.2	1,818.8	3,274.7	513.0	2,761.8	1,790.4	467.5	1,323.0
ทำงานส่วนตัว	11,677.0	3,001.3	8,675.7	900.2	2,297.8	699.4	1,598.4	2,322.1	441.5	1,880.6	4,446.2	591.4	3,854.8	1,710.7	368.7	1,342.0
ช่วยธุรกิจในครัวเรือน	6,976.1	1,455.4	5,520.7	289.6	1,373.1	370.9	1,002.2	1,595.8	250.6	1,345.1	2,675.2	358.4	2,316.8	1,042.4	185.7	856.6
การรวมกลุ่ม	75.0	12.1	62.9	0.9	4.7	1.6	3.1	10.2	2.2	8.0	56.2	6.2	50.0	3.0	1.1	1.9
อัตราร้อยละ																
ยอดรวม	100.0	100.0	100.0	100.0	100.0	100.0	100.0	100.0	100.0	100.0	100.0	100.0	100.0	100.0	100.0	100.0
นายจ้าง	2.8	4.3	2.2	4.3	3.3	3.9	3.0	2.3	3.9	1.9	1.7	3.4	1.4	4.1	6.9	3.2
ลูกจ้างรัฐบาล	9.5	13.1	7.9	9.3	8.3	10.5	7.2	9.6	17.1	7.6	10.6	21.1	8.6	9.1	14.0	7.5
ลูกจ้างเอกชน	37.6	44.8	34.4	56.0	48.8	51.5	47.4	32.7	32.8	32.6	27.5	26.4	27.7	34.2	36.2	33.5
ทำงานส่วนตัว	31.2	25.5	33.8	23.1	24.8	22.2	26.0	32.8	29.3	33.7	37.3	30.4	38.6	32.6	28.5	34.0
ช่วยธุรกิจในครัวเรือน	18.6	12.4	21.5	7.4	14.8	11.8	16.3	22.5	16.6	24.1	22.4	18.4	23.2	19.9	14.4	21.7
การรวมกลุ่ม	0.2	0.1	0.3	0.0	0.1	0.1	0.1	0.1	0.1	0.1	0.5	0.3	0.5	0.1	0.1	0.1

เมื่อพิจารณาเป็นรายภาค พบว่า กรุงเทพมหานคร ซึ่งมีลักษณะความเป็นเมืองสูงมีการทำงานนอกภาคเกษตรกรรมสูงที่สุดถึงร้อยละ 99.0 รองลงมาคือ ภาคกลางร้อยละ 75.1 ภาคตะวันออกเฉียงเหนือร้อยละ 56.1 ภาคเหนือร้อยละ 55.2 และภาคใต้ร้อยละ 54.7

3.3 อาชีพ

ผู้มีงานทำส่วนใหญ่ทำงานเป็นผู้ปฏิบัติงานที่มีฝีมือในด้านการเกษตรและการประมงมากที่สุด คือ ร้อยละ 30.5 รองลงมาเป็นผู้ประกอบอาชีพพนักงานบริการและพนักงานในร้านค้าและตลาดร้อยละ 19.2 ผู้ประกอบอาชีพขั้นพื้นฐานต่างๆ ในด้านการขายและการให้บริการร้อยละ 14.1 และผู้ประกอบอาชีพผู้ปฏิบัติงานด้านความสามารถทางฝีมือและธุรกิจการค้าที่เกี่ยวข้องร้อยละ 12.9 นอกนั้นประกอบอาชีพอื่น ๆ (ตาราง ข)

ประเภทหรือชนิดของงานที่ผู้มีงานทำในเขตเทศบาลส่วนใหญ่ทำอยู่คือ พนักงานบริการและพนักงานในร้านค้าและตลาดร้อยละ 30.0 รองลงมาคือ ผู้ปฏิบัติงานด้านความสามารถทางฝีมือและธุรกิจการค้าที่เกี่ยวข้องร้อยละ 13.2 อาชีพขั้นพื้นฐานต่างๆ ในด้านการขายและการให้บริการร้อยละ 12.4 และผู้ปฏิบัติการโรงงานและเครื่องจักรและผู้ปฏิบัติงานด้านการประกอบร้อยละ 11.2 ส่วนผู้มีงานทำที่อยู่นอกเขตเทศบาลนั้นส่วนใหญ่เป็นผู้ปฏิบัติงานที่มีฝีมือในด้านการเกษตรและการประมงถึงร้อยละ 41.3 รองลงมาเป็นอาชีพขั้นพื้นฐานต่างๆ ในด้านการขายและการให้บริการร้อยละ 14.9 พนักงานบริการและพนักงานในร้านค้าและตลาดร้อยละ 14.2 และผู้ปฏิบัติงานด้านความสามารถทางฝีมือและธุรกิจการค้าที่เกี่ยวข้องร้อยละ 12.7

เมื่อพิจารณาเป็นรายภาคพบว่า ผู้มีงานทำทุกภาคส่วนใหญ่ประกอบอาชีพด้านการเกษตรและการประมง โดยเฉพาะภาคใต้เป็นผู้ปฏิบัติงานที่มีฝีมือในด้านการเกษตรและการประมงมากที่สุดร้อยละ 42.9

รองลงมาเป็นภาคตะวันออกเฉียงเหนือร้อยละ 38.4 ภาคเหนือร้อยละ 37.7 และภาคกลางร้อยละ 20.3 สำหรับกรุงเทพมหานคร ส่วนใหญ่ทำงานเป็นพนักงานบริการและพนักงานในร้านค้าและตลาดมากที่สุดร้อยละ 27.1 รองลงมาคือ ผู้ปฏิบัติงานด้านความสามารถทางฝีมือและธุรกิจการค้าที่เกี่ยวข้องร้อยละ 13.6 ผู้ปฏิบัติการโรงงานและเครื่องจักรและผู้ปฏิบัติงานด้านการประกอบร้อยละ 13.5 อาชีพขั้นพื้นฐานต่างๆ ในด้านการขายและการให้บริการร้อยละ 12.6 ผู้ประกอบวิชาชีพด้านเทคนิคสาขาต่าง ๆ และอาชีพที่เกี่ยวข้องร้อยละ 9.2 เสมียนร้อยละ 8.5 ผู้ประกอบวิชาชีพด้านต่าง ๆ ร้อยละ 8.0 ผู้บัญญัติกฎหมาย ข้าราชการระดับอาวุโส และผู้จัดการร้อยละ 6.2 นอกนั้นประกอบอาชีพอื่นๆ

3.4 การศึกษา

สำหรับระดับการศึกษาที่สำเร็จของผู้มีงานทำ (ตาราง ข) พบว่า ผู้มีงานทำส่วนใหญ่จบการศึกษาไม่เกินระดับประถมศึกษาและไม่ได้รับการศึกษาเลยสูงถึงร้อยละ 54.6 ส่วนผู้ที่จบการศึกษาระดับมัธยมศึกษามีร้อยละ 29.5 และผู้ที่จบในระดับอุดมศึกษามีร้อยละ 15.7 ที่เหลือเป็นการศึกษาอื่นๆ

ผู้ที่ทำงานในเขตเทศบาลส่วนใหญ่สำเร็จการศึกษาสูงกว่าระดับประถมศึกษา (ระดับมัธยมศึกษาและระดับอุดมศึกษา) มากกว่านอกเขตเทศบาล (ร้อยละ 60.1 และร้อยละ 38.5 ตามลำดับ) กล่าวคือ ในเขตเทศบาลมีผู้จบการศึกษาไม่เกินระดับประถมศึกษาและไม่ได้รับการศึกษาเพียงร้อยละ 39.3 ผู้ที่จบมัธยมศึกษาร้อยละ 32.0 และระดับอุดมศึกษาร้อยละ 28.1 ขณะที่นอกเขตเทศบาลมีผู้จบการศึกษาไม่เกินระดับประถมศึกษาและไม่ได้รับการศึกษาถึงร้อยละ 61.4 และมีผู้จบระดับมัธยมศึกษาและระดับอุดมศึกษาร้อยละ 28.4 และร้อยละ 10.1 ตามลำดับ

ตาราง ข จำนวนและอัตราร้อยละของผู้มีงานทำ จำแนกตามอาชีพ ภาค และเขตการปกครอง

อาชีพ	ทั่วราชอาณาจักร			กรุงเทพ- มหานคร	ภาคกลาง			ภาคเหนือ			ภาคตะวันออกเฉียงเหนือ			ภาคใต้		
	รวม	ในเขตฯ	นอกเขตฯ		รวม	ในเขตฯ	นอกเขตฯ	รวม	ในเขตฯ	นอกเขตฯ	รวม	ในเขตฯ	นอกเขตฯ	รวม	ในเขตฯ	นอกเขตฯ
จำนวน ('000)																
ยอดรวม	37,434.3	11,788.0	25,646.3	3,899.5	9,283.8	3,145.5	6,138.3	7,082.6	1,503.8	5,578.8	11,928.1	1,946.7	9,981.4	5,240.4	1,292.6	3,947.8
1. ผู้บัญญัติกฎหมาย ข้าราชการระดับอาวุโส และผู้จัดการ	993.0	508.1	484.9	243.4	252.0	115.9	136.0	126.2	44.0	82.3	270.6	62.0	208.6	100.9	42.8	58.0
2. ผู้ประกอบวิชาชีพด้านต่างๆ	1,615.8	889.4	726.4	313.3	369.9	187.5	182.4	269.5	126.0	143.5	472.8	183.3	289.6	190.4	79.4	110.9
3. ผู้ประกอบวิชาชีพด้านเทคนิคสาขาต่างๆ และอาชีพที่เกี่ยวข้อง	1,466.4	863.8	602.6	357.9	531.4	245.3	286.1	176.0	77.3	98.7	245.6	102.1	143.5	155.5	81.2	74.3
4. เสมียน	1,484.5	811.8	672.8	330.0	469.8	215.3	254.4	198.3	83.5	114.8	311.9	110.3	201.7	174.6	72.7	101.9
5. พนักงานบริการและพนักงานในร้านค้า และตลาด	7,168.8	3,531.3	3,637.6	1,057.0	1,853.0	882.2	970.8	1,201.3	460.7	740.6	1,964.1	652.0	1,312.1	1,093.5	479.4	614.1
6. ผู้ปฏิบัติงานที่มีฝีมือในด้านการเกษตร และการประมง	11,422.7	834.7	10,588.0	43.8	1,887.6	185.0	1,702.7	2,668.3	210.6	2,457.7	4,574.5	246.3	4,328.2	2,248.4	149.0	2,099.4
7. ผู้ปฏิบัติงานด้านความสามารถทางฝีมือ และธุรกิจการค้าที่เกี่ยวข้อง	4,828.4	1,560.4	3,268.0	529.2	1,211.9	409.2	802.8	954.5	215.8	738.8	1,585.8	248.8	1,337.1	546.9	157.5	389.4
8. ผู้ปฏิบัติการโรงงานและเครื่องจักร และผู้ปฏิบัติงานด้านการประกอบ	3,171.5	1,318.1	1,853.4	525.0	1,359.6	515.5	844.1	382.5	84.3	298.2	674.1	112.2	561.8	230.3	81.0	149.3
9. อาชีพขั้นพื้นฐานต่างๆ ในด้านการขาย และการให้บริการ	5,268.3	1,457.8	3,810.5	489.4	1,344.4	387.3	957.1	1,106.0	201.7	904.3	1,828.5	229.8	1,598.7	500.0	149.6	350.4
10. คนงานซึ่งมิได้จำแนกไว้ในหมวดอื่น	14.9	12.8	2.2	10.5	4.2	2.3	1.9	-	-	-	0.3	-	0.3	-	-	-
อัตราร้อยละ																
ยอดรวม	100.0	100.0	100.0	100.0	100.0	100.0	100.0	100.0	100.0	100.0	100.0	100.0	100.0	100.0	100.0	100.0
1. ผู้บัญญัติกฎหมาย ข้าราชการระดับอาวุโส และผู้จัดการ	2.7	4.3	1.9	6.2	2.7	3.7	2.2	1.8	2.9	1.5	2.3	3.2	2.1	1.9	3.3	1.5
2. ผู้ประกอบวิชาชีพด้านต่างๆ	4.3	7.6	2.8	8.0	4.0	6.0	3.0	3.8	8.4	2.6	4.0	9.4	2.9	3.6	6.2	2.8
3. ผู้ประกอบวิชาชีพด้านเทคนิคสาขาต่างๆ และอาชีพที่เกี่ยวข้อง	3.9	7.3	2.4	9.2	5.7	7.8	4.7	2.5	5.1	1.8	2.1	5.2	1.4	3.0	6.3	1.9
4. เสมียน	4.0	6.9	2.6	8.5	5.1	6.9	4.2	2.8	5.6	2.1	2.6	5.7	2.0	3.3	5.6	2.6
5. พนักงานบริการและพนักงานในร้านค้า และตลาด	19.2	30.0	14.2	27.1	20.0	28.1	15.8	17.0	30.6	13.3	16.5	33.5	13.2	20.9	37.1	15.6
6. ผู้ปฏิบัติงานที่มีฝีมือในด้านการเกษตร และการประมง	30.5	7.1	41.3	1.1	20.3	5.9	27.7	37.7	14.0	44.1	38.4	12.7	43.4	42.9	11.5	53.2
7. ผู้ปฏิบัติงานด้านความสามารถทางฝีมือ และธุรกิจการค้าที่เกี่ยวข้อง	12.9	13.2	12.7	13.6	13.1	13.0	13.1	13.5	14.4	13.2	13.3	12.8	13.4	10.4	12.2	9.9
8. ผู้ปฏิบัติการโรงงานและเครื่องจักร และผู้ปฏิบัติงานด้านการประกอบ	8.5	11.2	7.2	13.5	14.6	16.4	13.8	5.4	5.6	5.4	5.7	5.8	5.6	4.4	6.3	3.8
9. อาชีพขั้นพื้นฐานต่างๆ ในด้านการขาย และการให้บริการ	14.1	12.4	14.9	12.6	14.5	12.3	15.6	15.6	13.4	16.2	15.3	11.8	16.0	9.5	11.6	8.9
10. คนงานซึ่งมิได้จำแนกไว้ในหมวดอื่น	0.0	0.1	0.0	0.3	0.1	0.1	0.0	-	-	-	0.0	-	0.0	-	-	-

ตาราง ข จำนวนและอัตราร้อยละของผู้มีงานทำ จำแนกตามระดับการศึกษาที่สำเร็จ ภาค และเขตการปกครอง

ระดับการศึกษาที่สำเร็จ	ทั่วราชอาณาจักร			กรุงเทพ- มหานคร	ภาคกลาง			ภาคเหนือ			ภาคตะวันออกเฉียงเหนือ			ภาคใต้		
	รวม	ในเขตฯ	นอกเขตฯ		รวม	ในเขตฯ	นอกเขตฯ	รวม	ในเขตฯ	นอกเขตฯ	รวม	ในเขตฯ	นอกเขตฯ	รวม	ในเขตฯ	นอกเขตฯ
จำนวน ('000)																
ยอดรวม	37,434.3	11,788.0	25,646.3	3,899.5	9,283.8	3,145.5	6,138.3	7,082.6	1,503.7	5,578.8	11,928.1	1,946.7	9,981.4	5,240.4	1,292.6	3,947.8
ไม่มีการศึกษา	1,107.7	226.2	881.5	49.3	241.4	66.0	175.4	452.1	57.9	394.2	172.2	20.0	152.2	192.8	33.0	159.8
ต่ำกว่าประถมศึกษา	10,724.7	2,311.5	8,413.2	589.1	2,480.0	664.4	1,815.7	2,437.3	405.4	2,031.8	3,879.3	419.9	3,459.4	1,339.0	232.7	1,106.3
ประถมศึกษา	8,559.1	2,098.2	6,460.9	751.5	1,961.2	557.1	1,404.2	1,404.1	220.5	1,183.5	3,183.6	341.0	2,842.6	1,258.7	228.1	1,030.7
มัธยมศึกษาตอนต้น	5,911.4	1,842.0	4,069.4	584.9	1,640.2	555.4	1,084.8	1,045.4	197.8	847.6	1,793.5	283.6	1,509.9	847.5	220.3	627.1
มัธยมศึกษาตอนปลาย	5,127.5	1,926.9	3,200.6	613.1	1,353.7	529.2	824.5	865.8	227.0	638.8	1,519.5	330.9	1,188.6	775.4	226.6	548.8
- สายสามัญ	3,797.9	1,289.1	2,508.8	374.3	943.3	355.6	587.7	678.7	162.5	516.2	1,231.5	245.9	985.5	570.1	150.6	419.4
- สายอาชีวศึกษา	1,319.8	631.4	688.4	237.2	408.5	172.3	236.3	185.0	63.6	121.4	285.5	83.8	201.7	203.6	74.5	129.1
- สายวิชาการศึกษา	9.8	6.4	3.4	1.6	1.8	1.4	0.5	2.1	0.8	1.3	2.5	1.2	1.4	1.7	1.4	0.3
อุดมศึกษา	5,886.6	3,310.1	2,576.5	1,284.8	1,564.5	750.5	814.0	856.0	384.1	471.9	1,379.0	550.3	828.7	802.3	340.5	461.9
- สายวิชาการ	3,303.4	2,120.4	1,183.0	979.5	852.6	448.6	404.0	446.1	218.2	227.9	628.9	286.6	342.3	396.3	187.5	208.8
- สายวิชาชีพ	1,782.7	837.8	944.9	242.4	533.7	223.6	310.2	269.5	101.2	168.3	453.5	162.3	291.2	283.6	108.3	175.3
- สายวิชาการศึกษา	800.5	351.9	448.6	62.9	178.1	78.3	99.8	140.5	64.6	75.8	296.6	101.4	195.2	122.4	44.7	77.8
อื่นๆ ^{1/}	31.8	11.2	20.6	-	4.7	0.1	4.6	21.2	10.2	10.9	0.0	0.0	-	5.9	0.7	5.1
ไม่ทราบ	85.5	62.0	23.5	26.8	38.1	22.8	15.4	0.7	0.6	-	1.0	1.0	-	18.9	10.8	8.1
อัตราร้อยละ																
ยอดรวม	100.0	100.0	100.0	100.0	100.0	100.0	100.0	100.0	100.0	100.0	100.0	100.0	100.0	100.0	100.0	100.0
ไม่มีการศึกษา	3.0	1.9	3.4	1.3	2.6	2.1	2.9	6.4	3.8	7.1	1.4	1.0	1.5	3.7	2.6	4.1
ต่ำกว่าประถมศึกษา	28.7	19.6	32.8	15.1	26.7	21.1	29.6	34.4	26.9	36.4	32.5	21.6	34.7	25.6	18.0	28.0
ประถมศึกษา	22.9	17.8	25.2	19.3	21.1	17.7	22.9	19.8	14.6	21.2	26.7	17.5	28.5	24.0	17.6	26.1
มัธยมศึกษาตอนต้น	15.8	15.6	15.9	15.0	17.7	17.7	17.7	14.8	13.1	15.2	15.0	14.6	15.1	16.2	17.0	15.9
มัธยมศึกษาตอนปลาย	13.7	16.4	12.5	15.7	14.6	16.8	13.4	12.2	15.1	11.5	12.7	17.0	11.9	14.8	17.5	13.9
- สายสามัญ	10.2	10.9	9.8	9.6	10.2	11.3	9.6	9.6	10.8	9.3	10.3	12.6	9.9	10.9	11.7	10.6
- สายอาชีวศึกษา	3.5	5.4	2.7	6.1	4.4	5.5	3.9	2.6	4.2	2.2	2.4	4.3	2.0	3.9	5.8	3.3
- สายวิชาการศึกษา	0.0	0.1	0.0	0.0	0.0	0.0	0.0	0.0	0.0	0.0	0.0	0.1	0.0	0.0	0.1	0.0
อุดมศึกษา	15.7	28.1	10.1	33.0	16.9	23.9	13.3	12.1	25.5	8.5	11.6	28.3	8.3	15.3	26.3	11.7
- สายวิชาการ	8.8	18.0	4.6	25.1	9.2	14.3	6.6	6.3	14.5	4.1	5.3	14.7	3.4	7.6	14.5	5.3
- สายวิชาชีพ	4.8	7.1	3.7	6.2	5.8	7.1	5.1	3.8	6.7	3.0	3.8	8.3	2.9	5.4	8.4	4.4
- สายวิชาการศึกษา	2.1	3.0	1.8	1.6	1.9	2.5	1.6	2.0	4.3	1.4	2.5	5.2	2.0	2.3	3.5	2.0
อื่นๆ ^{1/}	0.1	0.1	0.1	-	0.1	0.0	0.1	0.3	0.6	0.2	0.0	0.0	-	0.1	0.1	0.1
ไม่ทราบ	0.2	0.5	0.1	0.7	0.4	0.7	0.3	0.0	0.0	-	0.0	0.1	-	0.4	0.8	0.2

1/ รวมอาชีวะระยะสั้น

เมื่อเปรียบเทียบระหว่างภาคพบว่า ผู้มีงานทำทุกภาคส่วนใหญ่จบการศึกษาไม่เกินระดับประถมศึกษา และไม่มีการศึกษาซึ่งอยู่ในภาคตะวันออกเฉิยเหนือ และภาคเหนือมากที่สุดเท่ากันคือร้อยละ 60.6 รองลงมาเป็นภาคใต้ร้อยละ 53.3 ภาคกลางร้อยละ 50.4 ส่วนผู้ที่จบระดับมัธยมศึกษาที่มีมากที่สุดในภาคกลางร้อยละ 32.3 รองลงมาคือ ภาคใต้ร้อยละ 31.0 ภาคตะวันออกเฉิยเหนือร้อยละ 27.7 และภาคเหนือ 27.0 ตามลำดับ ผู้ที่จบสูงกว่าระดับมัธยมศึกษาที่มีมากที่สุดในภาคกลางร้อยละ 16.9 รองลงมาคือ ภาคใต้ ภาคเหนือ และภาคตะวันออกเฉิยเหนือร้อยละ 15.3 12.1 และ 11.6 ตามลำดับ สำหรับกรุงเทพมหานครมีลักษณะเช่นเดียวกับในเขตเทศบาล กล่าวคือ ผู้มีงานทำส่วนใหญ่จบการศึกษาสูงกว่าระดับประถมศึกษา ประมาณร้อยละ 63.7 โดยเฉพาะผู้ที่จบระดับอุดมศึกษามีถึงร้อยละ 33.0

4. การว่างงาน

อัตราการว่างงาน คือ อัตราส่วนของผู้ว่างงานต่อผู้อยู่ในกำลังแรงงาน แสดงเป็นค่าร้อยละ ดังนั้น อัตราดังกล่าว จึงขึ้นอยู่กับนิยามของผู้ว่างงาน และนิยามของผู้อยู่ในกำลังแรงงานที่ใช้ เนื่องจากมีการเปลี่ยนนิยามของผู้ว่างงานครั้งสำคัญตั้งแต่การสำรวจรอบเดือนสิงหาคม 2525 เป็นต้นมา โดยรวมกลุ่มผู้ที่ไม่ได้หางานทำแต่พร้อมจะทำงานเข้ามาเป็นผู้ว่างงานด้วย และการจัดจำแนกผู้อยู่ในกำลังแรงงานก็มีการเปลี่ยนแปลงเช่นกัน โดยรวมกำลังแรงงานที่รอฤดูกาลเข้าไว้กับกำลังแรงงานรวม แต่แยกต่างหากจากกำลังแรงงานปัจจุบัน ดังนั้นในการคำนวณอัตราการว่างงาน จึงได้คำนวณไว้สำหรับผู้ว่างงานและผู้อยู่ในกำลังแรงงานตามนิยามใหม่และเก่า เพื่อประโยชน์ในการเปรียบเทียบซึ่งได้แสดงไว้ใน ตาราง ณ

โดยปกติแล้วอัตราการว่างงานที่คำนวณจากกำลังแรงงานรวมและกำลังแรงงานปัจจุบันจะมีค่าใกล้เคียงกันในการสำรวจรอบในฤดูกาลเกษตร แต่จะแตกต่างกันในการสำรวจรอบนอกฤดูกาลเกษตร

กำลังแรงงาน	ผู้ที่กำลังหางานทำ	ผู้ที่พร้อมที่จะทำงานทั้งหมด (ผู้ว่างงานทั้งหมด)
กำลังแรงงานปัจจุบัน	0.2	1.1
กำลังแรงงานรวม	0.2	1.1

ไตรมาสนี้ อัตราการว่างงานที่วัดจากกำลังแรงงานรวมมีค่าประมาณร้อยละ 1.1 เมื่อวัดจากผู้ว่างงานทั้งหมด (ผู้พร้อมทำงาน) ในขณะที่ผู้ว่างงานเปิดเผยซึ่งได้แก่ ผู้ที่หางานทำมีประมาณร้อยละ 0.2 โดยทั่วๆ ไปแล้วไม่ว่าจะวัดการว่างงานด้วยวิธีใดก็ตาม จำนวนผู้ว่างงานช่วงนอกฤดูการเกษตรจะมากกว่าจำนวนผู้ว่างงานในช่วงฤดูการเกษตร ทั้งจำนวนผู้ว่างงานที่หางานทำ และจำนวนผู้ว่างงานที่ไม่หางานทำ แต่พร้อมที่จะทำงาน

เมื่อพิจารณาตามหมวดอายุพบว่า โดยภาพรวมกลุ่มที่เริ่มเข้าสู่ตลาดแรงงานหรือกลุ่มผู้ที่มีอายุ 15-29 ปี มีอัตราการว่างงานค่อนข้างสูง และสูงมากในกลุ่มอายุ 15-24 ปี (ทั้งชายและหญิง) โดยเฉพาะอย่างยิ่งในกลุ่มอายุ 15-19 ปี มีอัตราการว่างงานสูงสุด (ร้อยละ 4.3) ซึ่งสะท้อนให้เห็นถึงปัญหาการว่างงานของคนรุ่นใหม่ที่มีการศึกษาในระดับกลางและระดับสูง เนื่องจาก

ส่วนหนึ่งเป็นผู้ที่จบการศึกษาระดับอุดมศึกษาหรือเทียบเท่าที่เริ่มเข้าสู่ตลาดแรงงาน เมื่อเปรียบเทียบระหว่างเพศพบว่า ชายมีอัตราการว่างงานมากกว่าหญิง (ร้อยละ 1.2 และร้อยละ 1.0 ตามลำดับ) เมื่อพิจารณาตามเขตการปกครองพบว่า ในเขตเทศบาลมีอัตราการว่างงานมากกว่านอกเขตเทศบาล (ร้อยละ 1.2 และร้อยละ 1.1 ตามลำดับ) เมื่อพิจารณาเป็นรายภาคพบว่า ทุกภาคมีลักษณะเช่นเดียวกับภาพรวม คือ มีอัตราการว่างงานค่อนข้างสูงในกลุ่มอายุ 15-29 ปี ภาคตะวันออกเฉียงเหนือมีอัตราการว่างงานสูงที่สุดคือร้อยละ 1.4 รองลงมาคือภาคกลางและภาคใต้มีอัตราการว่างงานเท่ากันคือร้อยละ 1.1 กรุงเทพมหานครมีอัตราการว่างงานร้อยละ 1.0 และภาคเหนือร้อยละ 0.9 ตามลำดับ (ตาราง ณ)

แผนภูมิ 5 อัตราการว่างงาน จำแนกตามกลุ่มอายุ

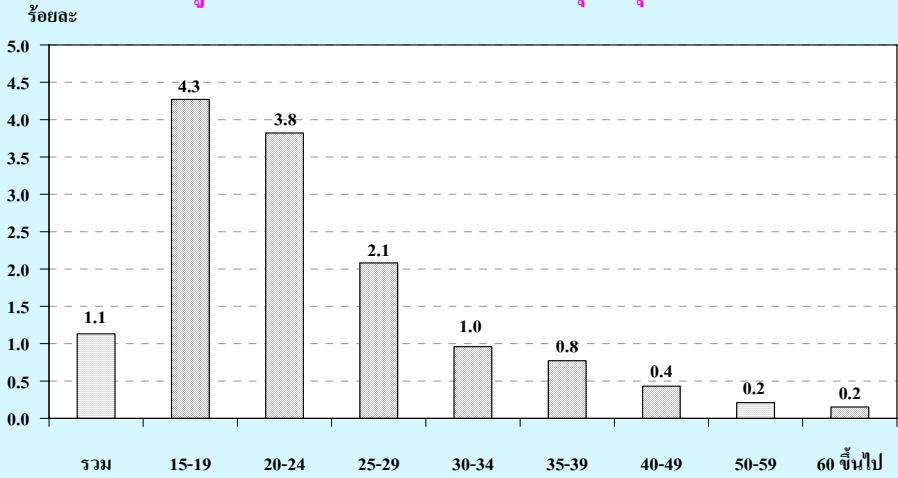

ตาราง ๗ อัตราการว่างงาน จำแนกตามหมวดอายุ เพศ ภาค และเขตการปกครอง

(หน่วยเป็นร้อยละ)

เพศ และ หมวดอายุ(ปี)	ทั่วราชอาณาจักร			กรุงเทพ	ภาคกลาง			ภาคเหนือ			ภาคตะวันออกเฉียงเหนือ			ภาคใต้		
	รวม	ในเขตฯ	นอกเขตฯ		รวม	ในเขตฯ	นอกเขตฯ	รวม	ในเขตฯ	นอกเขตฯ	รวม	ในเขตฯ	นอกเขตฯ	รวม	ในเขตฯ	นอกเขตฯ
ยอดรวม	1.1	1.2	1.1	1.0	1.1	1.2	1.0	0.9	0.9	0.9	1.4	1.3	1.4	1.1	1.7	0.9
15-19	4.3	5.5	3.9	4.9	4.0	5.9	3.3	3.3	1.6	3.5	5.8	5.3	5.9	2.9	8.6	1.7
20-24	3.8	4.6	3.6	2.9	3.8	4.5	3.4	2.4	3.8	2.2	4.6	5.0	4.5	4.2	7.2	3.3
25-29	2.1	2.5	1.9	2.9	1.8	2.1	1.7	2.0	1.9	2.1	2.2	3.0	2.1	1.8	2.3	1.6
30-34	1.0	1.0	1.0	1.1	0.8	0.9	0.7	1.0	0.8	1.1	1.1	1.1	1.1	0.7	0.6	0.8
35-39	0.8	0.5	0.9	0.6	0.7	0.6	0.8	0.4	0.6	0.4	1.3	0.5	1.4	0.3	0.1	0.4
40-49	0.4	0.4	0.5	0.2	0.6	0.6	0.6	0.4	0.3	0.4	0.4	0.2	0.5	0.4	0.6	0.3
50-59	0.2	0.3	0.2	0.3	0.2	0.1	0.3	0.3	0.4	0.3	0.1	0.2	0.0	0.3	0.3	0.3
60 ขึ้นไป	0.2	0.1	0.2	-	0.1	0.1	0.2	0.2	0.2	0.2	0.2	0.2	0.2	0.1	0.2	0.1
ชาย	1.2	1.3	1.2	1.0	1.2	1.4	1.1	1.0	1.0	1.0	1.5	1.3	1.5	1.1	2.0	0.8
15-19	4.9	6.2	4.5	3.5	5.0	7.8	4.0	3.4	1.9	3.6	7.0	3.9	7.5	3.2	11.9	1.4
20-24	3.7	4.7	3.3	3.5	2.8	4.6	2.0	2.0	3.1	1.8	4.9	4.2	5.0	4.1	8.5	2.9
25-29	2.3	2.6	2.1	3.5	2.1	2.4	2.0	1.8	1.3	1.9	2.6	2.9	2.6	1.5	2.2	1.2
30-34	1.0	1.1	0.9	0.7	0.9	1.4	0.7	1.2	1.2	1.2	1.1	1.5	1.0	0.6	0.7	0.6
35-39	0.8	0.6	0.9	0.5	0.9	0.7	1.0	0.7	1.1	0.6	1.1	0.5	1.2	0.3	0.1	0.3
40-49	0.5	0.4	0.5	0.3	0.6	0.6	0.6	0.6	0.5	0.6	0.4	0.3	0.4	0.3	0.4	0.3
50-59	0.3	0.4	0.2	0.4	0.3	0.3	0.3	0.4	0.6	0.3	0.0	0.3	-	0.5	0.7	0.4
60 ขึ้นไป	0.1	0.1	0.2	-	0.2	0.2	0.2	0.1	0.2	0.1	0.2	0.2	0.2	0.1	0.1	0.1
หญิง	1.0	1.0	1.0	1.0	1.0	1.0	1.0	0.8	0.8	0.9	1.2	1.3	1.2	1.1	1.2	1.0
15-19	3.3	4.3	2.9	6.9	2.1	2.8	1.8	3.1	1.1	3.5	4.0	7.3	3.5	2.3	1.9	2.4
20-24	4.0	4.4	3.9	2.3	5.0	4.5	5.3	3.0	4.7	2.6	4.1	6.1	3.8	4.3	5.6	3.9
25-29	1.9	2.3	1.6	2.3	1.5	1.8	1.3	2.3	2.6	2.2	1.7	3.1	1.4	2.2	2.5	2.0
30-34	1.0	0.9	1.0	1.5	0.7	0.5	0.8	0.8	0.3	0.9	1.1	0.5	1.3	0.8	0.4	0.9
35-39	0.8	0.5	0.9	0.7	0.5	0.5	0.5	0.1	0.1	0.1	1.5	0.5	1.7	0.3	-	0.5
40-49	0.4	0.3	0.4	0.1	0.6	0.7	0.5	0.3	0.1	0.3	0.5	0.1	0.5	0.4	0.8	0.3
50-59	0.2	0.2	0.2	0.2	0.1	-	0.2	0.3	0.3	0.3	0.1	0.2	0.1	0.1	-	0.1
60 ขึ้นไป	0.2	0.1	0.2	-	0.1	-	0.2	0.3	0.1	0.4	0.1	0.2	0.1	0.2	0.3	0.1

เมื่อพิจารณาถึงระดับการศึกษาที่สำเร็จของผู้ว่างงาน (ตาราง ฎ) พบว่าผู้สำเร็จการศึกษาระดับอุดมศึกษาสาขาวิชาชีพ และสาขาวิชาการระดับมัธยมศึกษาตอนปลายสาขาอาชีวศึกษา สายสามัญ และมัธยมศึกษาตอนต้น มีอัตราการว่างงานค่อนข้างสูงกว่าผู้สำเร็จการศึกษาระดับอื่น

แผนภูมิ 6 อัตราการว่างงาน จำแนกตามระดับการศึกษา

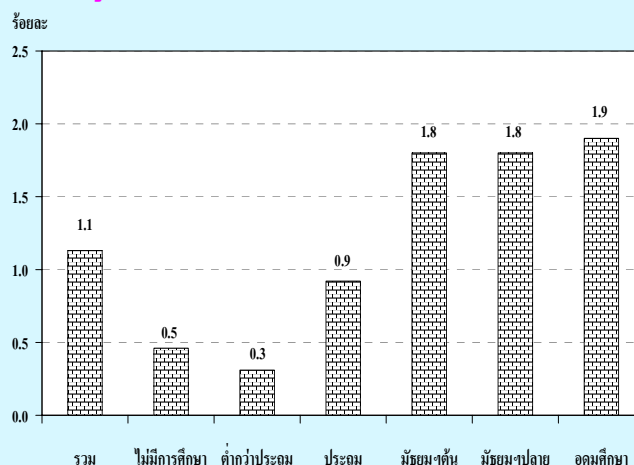

ตาราง ฎ อัตราการว่างงาน จำแนกตามระดับการศึกษาที่สำเร็จ เพศ และเขตการปกครอง

(หน่วยเป็นร้อยละ)

เขตการปกครอง และเพศ	ระดับการศึกษาที่สำเร็จ											อื่นๆ และ ไม่ทราบ
	รวม	ไม่มี การศึกษา	ต่ำกว่า ประถมศึกษา	ประถม ศึกษา	มัธยม ศึกษา ตอนต้น	มัธยมศึกษาตอนปลาย			อุดมศึกษา			
						สาย สามัญ	สาย อาชีว ศึกษา	สาย วิชาการ	สาย วิชาการ	สาย วิชาชีพ	สาย วิชาการ	
ยอดรวม	1.1	0.5	0.3	0.9	1.8	1.8	1.9	-	2.0	2.2	0.8	-
ชาย	1.2	0.5	0.3	1.1	2.2	1.5	2.1	-	2.0	1.7	0.2	-
หญิง	1.0	0.4	0.3	0.7	1.1	2.1	1.5	-	2.0	2.9	1.0	-
ในเขตเทศบาล	1.2	0.6	0.3	0.9	1.5	1.5	1.7	-	1.6	2.0	0.5	-
ชาย	1.3	0.9	0.4	1.1	1.8	1.4	1.7	-	1.5	1.5	0.6	-
หญิง	1.0	0.4	0.1	0.6	0.9	1.6	1.8	-	1.7	2.4	0.4	-
นอกเขตเทศบาล	1.1	0.4	0.3	0.9	1.9	1.9	2.0	-	2.6	2.5	1.0	-
ชาย	1.2	0.4	0.3	1.0	2.3	1.5	2.3	-	2.8	1.8	-	-
หญิง	1.0	0.5	0.4	0.8	1.2	2.4	1.3	-	2.4	3.4	1.6	-

1/ รวมอาชีวศึกษาระยะสั้น

5. ลักษณะของกำลังแรงงานที่ว่างงาน

เมื่อพิจารณาถึงลักษณะของผู้ว่างงาน (ตาราง ฎ) พบว่าผู้ว่างงานส่วนใหญ่เป็นชายมากกว่าหญิง (ร้อยละ 58.3 และร้อยละ 41.7 ตามลำดับ) ทั้งในเขตเทศบาลและนอกเขตเทศบาลมีผู้ว่างงานเป็นชายมากกว่าหญิงเช่นกัน กล่าวคือ ในเขตเทศบาลเป็นชายร้อยละ 57.2 หญิงร้อยละ 42.8 และนอกเขตเทศบาลเป็นชายร้อยละ 58.8 และหญิงร้อยละ 41.2 ผู้ว่างงานส่วนใหญ่อยู่นอกเขตเทศบาล (ร้อยละ 68.0 ของผู้ว่างงานทั้งหมด) โดยเฉพาะ

ผู้ว่างงานที่เป็นชายนั้นมีประมาณร้อยละ 68.6 ของชายที่ว่างงานทั้งหมดอยู่นอกเขตเทศบาล ส่วนหญิงมีประมาณร้อยละ 67.2 ของหญิงที่ว่างงานทั้งหมด อย่างไรก็ตาม อัตราร้อยละของผู้ว่างงานทั้งชายและหญิงที่อยู่นอกเขตเทศบาลในช่วงฤดูการเกษตรจะต่ำกว่าช่วงนอกฤดูการเกษตร

สำหรับระดับการศึกษาของผู้ว่างานนั้น ส่วนใหญ่ประมาณร้อยละ 27.6 เป็นผู้ที่จบการศึกษาไม่เกินระดับประถมศึกษาและไม่มีการศึกษา ร้อยละ 46.1 เป็นผู้ที่จบระดับมัธยมศึกษา และร้อยละ 26.2 เป็นผู้ที่จบระดับอุดมศึกษา เมื่อพิจารณาตามเขตการปกครองพบว่า นอกเขตเทศบาลมีผู้ว่างานที่จบการศึกษาไม่เกิน

ระดับประถมศึกษาและไม่มีการศึกษาสูงกว่าในเขตเทศบาล (ร้อยละ 31.5 และร้อยละ 19.3 ตามลำดับ) แต่ในเขตเทศบาลมีสัดส่วนของผู้ว่างานที่จบการศึกษาระดับอุดมศึกษาสูงกว่านอกเขตเทศบาลมากเช่นกัน (ร้อยละ 38.6 และร้อยละ 20.3 ตามลำดับ)

ตาราง ฎ จำนวนและอัตราร้อยละของผู้ว่างาน จำแนกตามระดับการศึกษาที่สำเร็จ เพศ และ เขตการปกครอง

เขตการปกครอง และเพศ	ระดับการศึกษาที่สำเร็จ											อื่นๆ และ ไม่ทราบ
	รวม	ไม่มี การศึกษา	ต่ำกว่า ประถม ศึกษา	ประถม ศึกษา	มัธยม ศึกษา ตอนต้น	มัธยมศึกษาตอนปลาย			อุดมศึกษา			
						สาย สามัญ	สาย อาชีพ ศึกษา	สาย วิชาการ ศึกษา	สาย วิชาการ	สาย วิชาชีพ	สาย วิชาการ ศึกษา	
จำนวน ('000)												
ยอดรวม	431.7	5.1	34.1	79.7	105.8	68.1	25.0	-	66.4	40.6	6.1	-
ชาย	251.6	2.2	18.0	52.7	79.9	33.5	17.2	-	30.3	16.8	0.7	-
หญิง	180.1	2.9	16.1	27.1	25.9	34.6	7.8	-	36.1	23.8	5.4	-
ในเขตเทศบาล	138.0	1.4	6.2	19.1	27.1	19.3	11.1	-	35.1	16.7	1.6	-
ชาย	79.0	0.8	4.8	12.9	20.5	10.4	6.5	-	14.9	7.0	0.7	-
หญิง	59.0	0.6	1.4	6.1	6.7	8.9	4.6	-	20.2	9.6	0.9	-
นอกเขตเทศบาล	293.7	3.7	27.9	60.7	78.7	48.8	13.8	-	31.3	23.9	4.5	-
ชาย	172.6	1.5	13.2	39.7	59.4	23.1	10.7	-	15.3	9.7	-	-
หญิง	121.1	2.3	14.7	21.0	19.3	25.7	3.2	-	16.0	14.2	4.5	-
อัตราร้อยละ												
ยอดรวม	100.0	1.2	7.9	18.5	24.5	15.8	5.8	-	15.4	9.4	1.4	-
ชาย	100.0	0.9	7.2	20.9	31.7	13.3	6.8	-	12.0	6.7	0.3	-
หญิง	100.0	1.6	8.9	15.0	14.4	19.2	4.3	-	20.1	13.2	3.0	-
ในเขตเทศบาล	100.0	1.0	4.5	13.8	19.7	14.0	8.1	-	25.4	12.1	1.1	-
ชาย	100.0	1.0	6.1	16.4	25.9	13.2	8.2	-	18.9	8.9	0.9	-
หญิง	100.0	1.0	2.4	10.4	11.3	15.1	7.9	-	34.2	16.3	1.5	-
นอกเขตเทศบาล	100.0	1.3	9.5	20.7	26.8	16.6	4.7	-	10.7	8.1	1.5	-
ชาย	100.0	0.9	7.7	23.0	34.4	13.4	6.2	-	8.9	5.6	-	-
หญิง	100.0	1.9	12.1	17.3	15.9	21.2	2.6	-	13.2	11.7	3.7	-

1/ รวมอาชีวศึกษาระยะสั้น

6. ชั่วโมงทำงาน

ข้อมูลเกี่ยวกับจำนวนชั่วโมงทำงาน และจำนวนชั่วโมงที่พร้อมที่จะทำงานเพิ่มขึ้นนั้น พิจารณาจากจำนวนผู้มีงานทำทั้งสิ้น รวมทั้งผู้ที่มิงานทำแต่ไม่ได้ทำงานในสัปดาห์แห่งการสำรวจ คือ

จำนวนชั่วโมงทำงานต่อสัปดาห์เป็น 0 ชั่วโมง และข้อมูลชั่วโมงทำงานได้รวมชั่วโมงทำงานในทุกอาชีพ ทั้งอาชีพหลักและอาชีพอื่น ๆ ด้วย

ตาราง ฐ จำนวนและอัตราร้อยละของผู้มีงานทำ จำแนกตามชั่วโมงทำงานต่อสัปดาห์

ชั่วโมงทำงานต่อสัปดาห์	ผู้มีงานทำ		ผู้ที่พร้อมที่จะทำงานเพิ่มขึ้น	
	จำนวน (พันคน)	อัตราร้อยละ	จำนวน (พันคน)	อัตราร้อยละ เมื่อเทียบกับผู้มีงานทำ
ยอดรวม	37,434.3	100.0	792.2	2.1
0 ชั่วโมง	689.8	1.8	106.8	15.5
1-9 ชั่วโมง	348.3	0.9	55.1	15.8
10-19 ชั่วโมง	1,354.2	3.6	106.6	7.9
20-29 ชั่วโมง	3,738.6	10.0	190.5	5.1
30-34 ชั่วโมง	2,167.3	5.8	88.9	4.1
35-39 ชั่วโมง	3,613.5	9.7	80.0	2.2
40-49 ชั่วโมง	13,293.2	35.5	123.2	0.9
50 ชั่วโมงขึ้นไป	12,229.5	32.7	41.1	0.3

จากตาราง ฐ แสดงให้เห็นว่าผู้มีงานทำประมาณร้อยละ 32.7 ทำงานตั้งแต่ 50 ชั่วโมงขึ้นไปต่อสัปดาห์ และผู้ที่ทำงานระหว่าง 35-49 ชั่วโมงต่อสัปดาห์มีประมาณร้อยละ 45.2 หรือกล่าวได้ว่าผู้มีงานทำประมาณร้อยละ 77.9 ทำงานตั้งแต่ 35 ชั่วโมงขึ้นไปต่อสัปดาห์ และอาจจัดว่าบุคคลเหล่านี้เป็นผู้ทำงานเต็มทีในความหมายของเวลาทำงาน ขณะที่ผู้ทำงานน้อยกว่า 35 (1-34) ชั่วโมงต่อสัปดาห์ซึ่งอาจจัดว่าเป็นผู้ทำงานไม่เต็มทีมีประมาณร้อยละ 20.3 ของผู้มีงานทำทั้งสิ้น สำหรับผู้ที่มิงานประจำแต่ไม่ได้ทำงานในสัปดาห์แห่งการสำรวจ (0 ชั่วโมง) มีเพียงร้อยละ 1.8

เมื่อพิจารณาการทำงานไม่เต็มทีจากผู้มีงานทำที่ประสงค์จะทำงานเพิ่มขึ้น ซึ่งเป็นตัววัดการทำงานต่ำระดับประเภทหนึ่ง พบว่า มีประมาณร้อยละ 2.1 ของผู้มีงานทำทั้งหมดเป็นผู้ที่ต้องการและพร้อมที่จะทำงานเพิ่มขึ้น และประมาณร้อยละ 5.8 ของกลุ่มผู้ทำงานน้อยกว่า 35 ชั่วโมง มีความต้องการและพร้อมที่จะทำงานเพิ่มขึ้น

สำหรับรายละเอียดของจำนวนชั่วโมงทำงานของผู้มีงานทำ จำแนกตามอาชีพ อุตสาหกรรม และสถานภาพการทำงานนั้น ได้แสดงไว้ในตารางสถิติ (ตารางสถิติที่ 8-10)

7. ค่าจ้างและเงินเดือน

ข้อมูลเกี่ยวกับค่าจ้างและเงินเดือน เก็บรวบรวมเฉพาะผู้ที่มิสถานภาพการทำงานเป็นลูกจ้างเท่านั้น ซึ่งประกอบด้วยลูกจ้างเอกชน และรัฐบาล โดยรวบรวมข้อมูลตามประเภทของค่าจ้างที่ได้รับ (รายชั่วโมง รายวัน รายสัปดาห์และรายเดือน) และแปลงเป็นค่าจ้างรายเดือนหรือเงินเดือน ค่าจ้างและเงินเดือนของลูกจ้างเอกชนและรัฐบาล ได้นำเสนอเป็นตารางแยกจากกัน โดยจำแนกตามเพศ และอุตสาหกรรม (ตารางสถิติที่ 15 และตารางสถิติที่ 16) สำหรับตาราง ๗ แสดงข้อมูลจำนวนลูกจ้างชายและหญิง จำแนกตามระดับค่าจ้างรายเดือนหรือเงินเดือน

ในจำนวนลูกจ้างทั้งหมดที่ได้รับค่าจ้างเป็นรายเดือน ซึ่งมีประมาณ 17.6 ล้านคนนั้น พบว่าส่วนใหญ่ได้รับค่าจ้างประมาณเดือนละ 2,501-5,500 บาท คือประมาณร้อยละ 39.0 รองลงมาได้รับค่าจ้างเดือนละ 5,501 – 10,000 บาท ร้อยละ 33.3 ได้รับค่าจ้างมากกว่า 10,000 บาทต่อเดือน ร้อยละ 19.4 และได้รับค่าจ้างไม่เกินเดือนละ 2,500 บาท ร้อยละ 7.9

เมื่อพิจารณาค่าจ้างของลูกจ้างทั้งหมด ระหว่างในเขตเทศบาลและนอกเขตเทศบาลแล้วพบว่า ลูกจ้างที่อยู่ในเขตเทศบาลส่วนใหญ่มีระดับเงินเดือนหรือค่าจ้างรายเดือนสูงกว่าลูกจ้างที่อยู่นอกเขตเทศบาล กล่าวคือ

ลูกจ้างที่อยู่ในเขตเทศบาลที่มีเงินเดือนไม่เกิน 5,500 บาท มีเพียงร้อยละ 26.6 ในขณะที่ลูกจ้างที่อยู่นอกเขตเทศบาลมีถึงร้อยละ 59.8 และยังพบว่ามีลูกจ้างที่อยู่ในเขตเทศบาลถึงร้อยละ 72.9 ที่ได้รับเงินเดือนหรือค่าจ้างสูงกว่า 5,500 บาท เทียบกับนอกเขตเทศบาลซึ่งมีเพียงร้อยละ 39.9 ยิ่งกว่านั้นลูกจ้างที่ได้รับเงินเดือนมากกว่า 10,000 บาทต่อเดือนในเขตเทศบาลมีสูงถึงร้อยละ 32.0 ในขณะที่นอกเขตเทศบาลมีเพียงร้อยละ 11.4 เท่านั้น

เมื่อเปรียบเทียบระดับค่าจ้างรายเดือนหรือเงินเดือนของลูกจ้างในภาคเอกชนและภาครัฐบาลพบว่า ในภาพรวมลูกจ้างเอกชนมีระดับค่าจ้างต่ำกว่าลูกจ้างรัฐบาลมาก ทั้งนี้เนื่องจากลูกจ้างเอกชนในที่นี้ได้รวมถึงลูกจ้างรายวัน และกรรมกรผู้ใช้แรงงานทั้งหมด ซึ่งมีจำนวนมากและส่วนใหญ่จะมีรายได้ค่อนข้างต่ำ จากตาราง ๗ แสดงให้เห็นว่าสัดส่วนของลูกจ้างเอกชนที่มีระดับค่าจ้างต่ำ คือ ไม่เกินเดือนละ 5,500 บาท มีอยู่ถึงร้อยละ 54.7 เทียบกับลูกจ้างรัฐบาลซึ่งมีอยู่เพียงร้อยละ 16.7 เท่านั้น ในขณะที่ผู้ที่ได้รับค่าจ้างหรือเงินเดือนมากกว่า 5,500 บาทต่อเดือนปรากฏว่าลูกจ้างรัฐบาลมีอยู่ถึงร้อยละ 82.9 ส่วนลูกจ้างเอกชนมีเพียงร้อยละ 45.1 เท่านั้น

แผนภูมิ 7 ร้อยละของลูกจ้าง จำแนกตามระดับค่าจ้าง/เงินเดือน

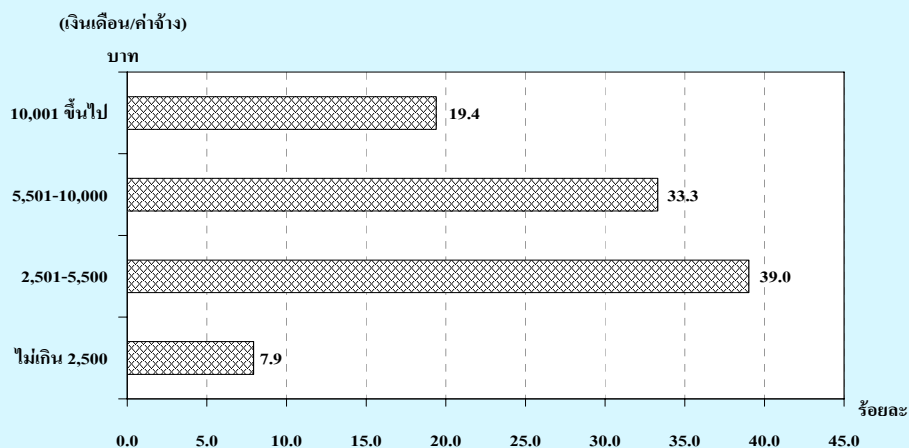

ตาราง ๗ จำนวนและอัตราร้อยละของลูกจ้าง จำแนกตามระดับค่าจ้าง/เงินเดือน เพศ และเขตการปกครอง

ระดับค่าจ้างรายเดือน/ เงินเดือน (บาท)	ทั่วราชอาณาจักร			ในเขตเทศบาล			นอกเขตเทศบาล		
	รวม	รัฐบาล	เอกชน	รวม	รัฐบาล	เอกชน	รวม	รัฐบาล	เอกชน
จำนวน ('๐๐๐)									
ยอดรวม	17,646.5	3,558.0	14,088.5	6,816.2	1,540.0	5,276.2	10,830.4	2,018.1	8,812.3
ไม่เกิน 2,500	1,400.2	24.4	1,375.8	185.0	4.2	180.8	1,215.2	20.2	1,195.0
2,501-5,500	6,886.5	567.9	6,318.7	1,627.9	114.6	1,513.3	5,258.6	453.3	4,805.4
5,501-10,000	5,877.1	1,189.5	4,687.7	2,789.7	435.0	2,354.7	3,087.4	754.4	2,332.9
ตั้งแต่ 10,001 ขึ้นไป	3,420.9	1,759.3	1,661.6	2,183.5	978.7	1,204.7	1,237.4	780.5	456.9
ไม่ทราบ	61.9	17.1	44.8	30.0	7.4	22.6	31.9	9.6	22.2
ชาย	9,904.3	1,923.0	7,981.3	3,568.6	806.9	2,761.7	6,335.7	1,116.1	5,219.6
ไม่เกิน 2,500	701.7	10.8	690.9	81.5	1.5	80.1	620.2	9.3	610.8
2,501-5,500	3,839.6	361.3	3,478.3	807.2	62.3	744.8	3,032.4	299.0	2,733.5
5,501-10,000	3,436.1	603.9	2,832.2	1,484.6	222.5	1,262.1	1,951.6	381.5	1,570.1
ตั้งแต่ 10,001 ขึ้นไป	1,896.5	939.6	956.9	1,178.7	517.2	661.5	717.8	422.4	295.4
ไม่ทราบ	30.5	7.4	23.1	16.7	3.5	13.3	13.8	4.0	9.8
หญิง	7,742.2	1,635.0	6,107.2	3,247.5	733.1	2,514.5	4,494.7	902.0	3,592.7
ไม่เกิน 2,500	698.5	13.6	684.9	103.5	2.7	100.8	595.0	10.9	584.2
2,501-5,500	3,046.9	206.5	2,840.4	820.8	52.3	768.5	2,226.2	154.3	2,071.9
5,501-10,000	2,441.0	585.5	1,855.5	1,305.2	212.6	1,092.6	1,135.8	373.0	762.8
ตั้งแต่ 10,001 ขึ้นไป	1,524.4	819.7	704.7	1,004.8	461.6	543.3	519.6	358.1	161.5
ไม่ทราบ	31.4	9.6	21.7	13.3	3.9	9.3	18.1	5.7	12.4
อัตราร้อยละ									
ยอดรวม	100.0	100.0	100.0	100.0	100.0	100.0	100.0	100.0	100.0
ไม่เกิน 2,500	7.9	0.7	9.8	2.7	0.3	3.4	11.2	1.0	13.6
2,501-5,500	39.0	16.0	44.9	23.9	7.4	28.7	48.6	22.5	54.5
5,501-10,000	33.3	33.4	33.3	40.9	28.3	44.6	28.5	37.4	26.5
ตั้งแต่ 10,001 ขึ้นไป	19.4	49.5	11.8	32.0	63.6	22.8	11.4	38.7	5.2
ไม่ทราบ	0.4	0.5	0.3	0.4	0.5	0.4	0.3	0.5	0.3
ชาย	100.0	100.0	100.0	100.0	100.0	100.0	100.0	100.0	100.0
ไม่เกิน 2,500	7.1	0.6	8.7	2.3	0.2	2.9	9.8	0.8	11.7
2,501-5,500	38.8	18.8	43.6	22.6	7.7	27.0	47.9	26.8	52.4
5,501-10,000	34.7	31.4	35.5	41.6	27.6	45.7	30.8	34.2	30.1
ตั้งแต่ 10,001 ขึ้นไป	19.2	48.9	12.0	33.0	64.1	24.0	11.3	37.9	5.7
ไม่ทราบ	0.3	0.4	0.3	0.5	0.4	0.5	0.2	0.4	0.2
หญิง	100.0	100.0	100.0	100.0	100.0	100.0	100.0	100.0	100.0
ไม่เกิน 2,500	9.0	0.8	11.2	3.2	0.4	4.0	13.2	1.2	16.3
2,501-5,500	39.4	12.6	46.5	25.3	7.1	30.6	49.5	17.1	57.7
5,501-10,000	31.5	35.8	30.4	40.2	29.0	43.5	25.3	41.4	21.2
ตั้งแต่ 10,001 ขึ้นไป	19.7	50.1	11.5	30.9	63.0	21.6	11.6	39.7	4.5
ไม่ทราบ	0.4	0.6	0.4	0.4	0.5	0.4	0.4	0.6	0.4

8. ผลประโยชน์เพิ่มเติม

นอกเหนือจากข้อมูลเกี่ยวกับค่าจ้างและเงินเดือน ได้มีการรวบรวมข้อมูลเกี่ยวกับผลประโยชน์ที่ได้รับเพิ่มทั้งที่เป็นตัวเงินและไม่เป็นตัวเงิน เช่น

โบนัส ค่าล่วงเวลา อาหารหรือเงินค่าอาหาร เสื้อผ้า และค่าที่อยู่อาศัย เป็นต้น ข้อมูลเกี่ยวกับจำนวนลูกจ้างที่ได้รับผลประโยชน์เพิ่มเติมนี้ได้สรุปไว้ใน ตาราง ต

ตาราง ต จำนวนและอัตราร้อยละของลูกจ้าง ภาคเอกชนและภาครัฐบาล ที่ได้รับผลประโยชน์เพิ่มเติม
จำแนกตามเพศ และเขตการปกครอง

(หน่วยเป็นพัน)

เขตการปกครอง และเพศ	จำนวน ลูกจ้าง	ประมาณจำนวนลูกจ้างที่ได้รับผลประโยชน์เพิ่มเติม ^{1/}						
		โบนัส	ค่าล่วงเวลา	เงินสดอื่นๆ	อาหาร	เสื้อผ้า	ที่อยู่อาศัย	อื่น ๆ
ยอดรวม	5,668.4	672.2 (11.9)	1,644.5 (29.0)	2,637.7 (46.5)	1,522.4 (26.9)	194.8 (3.4)	791.6 (14.0)	579.4 (10.2)
ชาย	2,982.1	343.8 (11.5)	806.3 (27.0)	1,395.5 (46.8)	735.8 (24.7)	99.8 (3.3)	480.5 (16.1)	272.6 (9.1)
หญิง	2,686.3	328.5 (12.2)	838.3 (31.2)	1,242.2 (46.2)	786.6 (29.3)	95.0 (3.5)	311.1 (11.6)	306.8 (11.4)
ภาคเอกชน	4,122.5	608.3 (14.8)	1,366.4 (33.1)	1,448.2 (35.1)	1,476.0 (35.8)	180.4 (4.4)	539.3 (13.1)	555.8 (13.5)
ชาย	2,179.3	307.5 (14.1)	694.3 (31.9)	766.5 (35.2)	721.4 (33.1)	93.7 (4.3)	316.5 (14.5)	258.6 (11.9)
หญิง	1,943.2	300.8 (15.5)	672.1 (34.6)	681.7 (35.1)	754.5 (38.8)	86.7 (4.5)	222.8 (11.5)	297.2 (15.3)
ภาครัฐบาล	1,545.9	64.0 (4.1)	278.1 (18.0)	1,189.5 (76.9)	46.5 (3.0)	14.4 (0.9)	252.3 (16.3)	23.6 (1.5)
ชาย	802.8	36.3 (4.5)	112.0 (14.0)	629.0 (78.4)	14.4 (1.8)	6.1 (0.8)	164.0 (20.4)	14.0 (1.7)
หญิง	743.1	27.7 (3.7)	166.1 (22.4)	560.6 (75.4)	32.1 (4.3)	8.3 (1.1)	88.3 (11.9)	9.6 (1.3)
ภาคเอกชน ในเขตเทศบาล	1,766.5	299.9 (17.0)	566.8 (32.1)	668.0 (37.8)	580.9 (32.9)	76.5 (4.3)	269.9 (15.3)	180.7 (10.2)
ชาย	888.6	149.1 (16.8)	293.2 (33.0)	348.3 (39.2)	243.5 (27.4)	37.1 (4.2)	135.4 (15.2)	81.6 (9.2)
หญิง	877.9	150.8 (17.2)	273.6 (31.2)	319.7 (36.4)	337.4 (38.4)	39.5 (4.5)	134.5 (15.3)	99.2 (11.3)

ตาราง ณ จำนวนและอัตราร้อยละของลูกจ้าง ภาคเอกชนและภาครัฐบาล ที่ได้รับผลประโยชน์เพิ่มเติม
จำแนกตามเพศ และเขตการปกครอง (ต่อ)

(หน่วยเป็นพัน)

เขตการปกครอง และเพศ	จำนวน ลูกจ้าง	ประมาณจำนวนลูกจ้างที่ได้รับผลประโยชน์เพิ่มเติม ^{1/}						
		โบนัส	ค่าล่วงเวลา	เงินสดอื่นๆ	อาหาร	เสื้อผ้า	ที่อยู่อาศัย	อื่น ๆ
นอกเขตเทศบาล	2,356.0	308.4 (13.1)	799.6 (33.9)	780.2 (33.1)	895.0 (38.0)	103.9 (4.4)	269.4 (11.4)	375.1 (15.9)
ชาย	1,290.7	158.4 (12.3)	401.1 (31.1)	418.2 (32.4)	477.9 (37.0)	56.6 (4.4)	181.2 (14.0)	177.0 (13.7)
หญิง	1,065.3	150.0 (14.1)	398.6 (37.4)	362.0 (34.0)	417.1 (39.2)	47.2 (4.4)	88.2 (8.3)	198.1 (18.6)
ภาครัฐบาล								
ในเขตเทศบาล	686.8	34.1 (5.0)	141.0 (20.5)	508.4 (74.0)	11.9 (1.7)	6.9 (1.0)	147.4 (21.5)	16.0 (2.3)
ชาย	372.1	18.5 (5.0)	71.0 (19.1)	272.5 (73.2)	4.8 (1.3)	3.7 (1.0)	102.9 (27.6)	9.6 (2.6)
หญิง	314.7	15.6 (5.0)	70.1 (22.3)	235.9 (74.9)	7.0 (2.2)	3.3 (1.0)	44.6 (14.2)	6.4 (2.0)
นอกเขตเทศบาล	859.1	29.9 (3.5)	137.1 (16.0)	681.1 (79.3)	34.6 (4.0)	7.5 (0.9)	104.9 (12.2)	7.6 (0.9)
ชาย	430.7	17.9 (4.1)	41.0 (9.5)	356.5 (82.8)	9.6 (2.2)	2.5 (0.6)	61.2 (14.2)	4.4 (1.0)
หญิง	428.4	12.0 (2.8)	96.1 (22.4)	324.7 (75.8)	25.1 (5.8)	5.0 (1.2)	43.7 (10.2)	3.2 (0.7)

1/ ลูกจ้าง 1 คน สามารถได้รับผลประโยชน์เพิ่มเติมได้มากกว่า 1 ประเภท

โดยทั่วไปแล้ว ลูกจ้างที่ได้รับค่าอาหาร ค่าล่วงเวลา โบนัส และค่าเสื้อผ้า ในภาคเอกชนมีมากกว่าในภาครัฐบาล แต่ที่ได้รับผลประโยชน์เพิ่มเติมอื่น คือ เงินสดอื่นๆ และที่อยู่อาศัย ลูกจ้างในภาครัฐบาลได้รับมากกว่าในภาคเอกชน เมื่อเปรียบเทียบสัดส่วนของลูกจ้างที่ได้รับผลประโยชน์เพิ่มเติมระหว่างเขตการปกครอง พบว่า ลูกจ้างเอกชนที่อยู่นอกเขตเทศบาลได้รับผลประโยชน์เพิ่มเติมประเภท ค่าอาหาร ค่าล่วงเวลา และค่าเสื้อผ้า มากกว่าลูกจ้างเอกชนที่อยู่ในเขตเทศบาล กล่าวคือ ลูกจ้างเอกชนนอกเขตเทศบาลได้รับค่าอาหารร้อยละ 38.0 ค่าล่วงเวลาร้อยละ 33.9 และค่าเสื้อฝ้าร้อยละ 4.4

ในขณะที่ลูกจ้างเอกชนในเขตเทศบาล ได้รับเงินสดอื่นๆ ร้อยละ 37.8 โบนัสร้อยละ 17.0 และค่าที่อยู่อาศัย ร้อยละ 15.3 มากกว่านอกเขตเทศบาล สำหรับลูกจ้างรัฐบาลนั้นผู้ที่อยู่ในเขตเทศบาลได้รับผลประโยชน์เพิ่มเติมประเภทค่าที่อยู่อาศัย ค่าล่วงเวลา โบนัสและค่าเสื้อผ้า มากกว่าผู้ที่อยู่นอกเขตเทศบาล กล่าวคือ ลูกจ้างรัฐบาลที่อยู่ในเขตเทศบาลได้รับค่าที่อยู่อาศัย ร้อยละ 21.5 ค่าล่วงเวลาร้อยละ 20.5 โบนัสร้อยละ 5.0 และค่าเสื้อฝ้าร้อยละ 1.0 ส่วนลูกจ้างรัฐบาลที่อยู่นอกเขตเทศบาลได้รับผลประโยชน์ในด้านเงินสดอื่นๆ และค่าอาหาร มากกว่าในเขตเทศบาล กล่าวคือได้รับเงินสดอื่นๆ ร้อยละ 79.3 และค่าอาหารร้อยละ 4.0

CHAPTER 1

INTRODUCTION

1. Background and objective

Labor force statistics have been compiled by the National Statistical Office since 1963 when the survey was initiated. The year 1984-1997 three rounds of the survey for the whole kingdom had been conducted each year; the first round enumeration is held in February coinciding with the non-agricultural season, the second round is normally held in May in with new labor force come from students who just finish their schooling and the third round is held in August, during the agricultural season. Commencing from the year 1998, another round of the survey in November has been conducted.

Due to the increasing demand of data for formulating plans and policy at provincial level, the National Statistical Office has expanded sample size to propose statistical data at provincial level commencing from survey in February and August, 1994. For the fourth round in November 1998, data was presented at the first time and presentation data at provincial level.

After the economic crisis in the mid of 1997, the need of labor force data for planning and policy making were more in demand. In the year of 2001, the survey was conducted monthly. The survey data of three months were combined to present the quarterly. Data of February, May and August were presented in order to compare with

the previous labor force survey and since September 2001, data were presented monthly. Beginning from the survey in January 2001, 5 items has been revised; age of persons in labor force was adopted from 13 years of age and over to 15 years of age and over in order to agree with the child labor law. The standard classification of occupation, industry and employment status were adopted, and area of local administration which the former sanitary which were included in non-municipal area were presently included in municipal area.

The main objective of this survey is to estimate the number and characteristics of the labor force in the country and in different regions periodically. The statistical data derived from this quarter of the survey include:

1. the number of persons in and out of the working age (15 years and over) by sex
2. the number of working age population by labor force status, age, sex, marital status, educational attainment
3. the number of employed persons by interesting characteristics such as age, sex, educational attainment, occupation, industry, work status, hours work,

4. the number of unemployed persons by interesting characteristics e.g. duration of searching for job, type of previous work.

2. Coverage

Population reside in the private and special household.

3. Reference week

Reference week refer to seven days before the interviewing date for example if the interviewing date was February 9, 2004 “ during 7 days before interviewing date “ was during February 2nd- 8th, 2004.

4. Definition

The National Statistical Office has adapted and changed the concepts and definitions used in the Labor Force Survey (LFS) Project many times since the initial year. The purposes of changes were to improve the completeness of the collected data with respect to the real socio-economic situation of the country and to serve for users requirement. In this report, the concepts and definitions used have been introduced since 1983 and some definitions together with the minimum age limit which have been changed to 15 years is adopted since 2001.

The revised definitions used in the survey are listed in following.

Employed persons

Persons, 15 years of age and over who during the survey week,

1. worked for at least one hour for wages/salary, profits, dividends or any other kind of payment, in kind; or

2. did not work at all or worked less than one hour but

2.1 receives wage/salary, profits from business enterprise or farm during the period of absence; or

2.2 not receive wage/salary, profits from business enterprise or farm during the period of absence but had regular jobs or business that they would be return to work.

3. worked for at least one hour without pay in business enterprises or on farms owned or operated by household heads or members.

Unemployed persons

Persons, 15 years of age and over who during the survey week did not work even for one hour, had no jobs, business enterprise or farms of their own.

Persons in this category include :

1. those who had been looking for work, applying for a job or waiting to be call to work during the last 30 days before interview's date.

2. those who had not been looking for work during the last 30 days before interview's date but available for work during the last 7 days before interview's date.

Current labor force

All persons 15 years of age and over who, during the survey week, were either employed or unemployed as defined above.

Seasonally inactive labor force

Persons 15 years of age and over, who during the survey week, were neither employed nor unemployed as defined above, but were waiting for the appropriate season, being persons who usually worked without pay on farms, or in business enterprises engaged in seasonal activities owned or operated by the head of the household or any other member of the household.

Total labor force

All persons 15 years of age and over, who during the survey week, were in the current labor force as defined above or were classified as seasonally inactive labor force as defined above.

Persons not in the labor force

Persons classified in this category are those who were neither employed nor unemployed during the survey week, nor classified as seasonally inactive labor force as defined above. They include:

1. persons who, during the survey week were 15 years of age and over, but were neither employed nor available for employment because they were

1.1 engaged in household work,

1.2 engaged in studies

1.3 too young (below 18 years of age) or too old (above 60 years of age)

1.4 incapable of work because of physical or mental disability or chronic illness,

1.5 voluntarily idle,

1.6 working without pay, profits, dividends or other payments for persons who were not members of the same household,

1.7 working without pay, profits, dividends or any other payments for charitable organizations and institutions,

1.8 otherwise not available for employment.

Job

A job is defined as any of the following:

1. Work for cash wages, salaries or for pay "in kind," or

2. Work for profit on own farm or in own or partly own business, or

3. Work without pay or profit on a farm or in a business owned or operated by the head or any member of the household.

Occupation

Occupation refers to the kind of work performed by a person at his job. Most persons generally hold only one job. For a person having more than one job, only the job at which he worked for the greater number of hours during the survey week was recorded. If the number of working hours for each job was exactly the same, the job which gave him the higher income was recorded. If the number of working hours and the income earned from each job were the same, the job for which he had preference was recorded. If the respondent could not give his preference, the

job at which he had been working for the longest time was the one recorded.

Before 2001, the survey used the classification which was suitable to Thailand's occupation based on International Standard Classification of Occupation, 1958 (ISCO-58). Since January 2001, the survey used International Standard Classification of Occupation, 1988 (ISCO-88) of the International Labor Organization (ILO).

Industry

The term "industry" as herein used refers to the nature of economic activity undertaken in the establishment in which a person worked or the nature of business in which he was engaged during the survey week. If a person had more than one job, the industry corresponding to the occupation recorded was asked.

Before 2001, the survey used the classification which was suitable to Thailand's industry based on International Standard Industrial Classification, (ISIC) 1958. Since January 2001, the survey used the third revision of the International Standard Industrial Classification, (ISIC) 1989, of the United Nations (UN).

Work status

Work status refers to the status of person's occupation in the survey week. Work status was classified as follows :

1. An employer is defined as a person who operates his own enterprise for profit or dividends and hires one or more employees in his enterprise.

2. A government employee is defined as a person who works for pay in a government agency or government enterprise. Included in this category, therefore are civil servants, police, municipal officers, and employees of government enterprises.

3. A private employee is a person who works for pay in a non-governmental enterprise owned and operated by an employer.

4. An own account worker is a person who operated an enterprise on his own account or jointly with others in the form of a partnership either for profit or dividends but without engaging any employees.

5. An unpaid family worker is a person who works without pay on a farm or in a business enterprise owned or operated by the household head or any other member.

6. A member of a producers' cooperative is a person who holds a "self-employment" job in a cooperative producing goods and services, in which each member takes part on an equal footing with other members in determining the organization of production, sales and/or other work of the establishment, the investments and the distribution of the proceeds of the establishment amongst their members.

Since January 2001, the survey used the International Classification of Status in

Employment, 1993 (ICSE-93) of the International Labor Organization (ILO) which add one more status to those used in the previous year, that is a member of a producers' cooperative.

Hours worked

Hours worked mean hours actually worked during the survey week. For a person holding more than one job, his hours worked would be the sum total of hours worked on all jobs. For a person who had a regular job but was not at work during the survey week, the hours worked would be recorded zero. Before 2001, for a person who had a regular job but was not at work during the survey week, the number of hours normally worked in a week is taken as the hours worked

Wage or salary

Wages or salaries mean basic wages or salaries payable for the specified time or piece of work, not including overtime payments, bonuses or other fringe benefits.

Duration of looking for work

Duration of looking for work is the length of time during which an unemployed person had been looking for work. It is counted from the day he started looking for work to the end of the survey week.

Survey week

A survey week is the reference period of last 7 days before interview's date which information on labor was obtained.

Enumeration period

The enumeration period is the 1st-12th for each month which actual interviews were conducted.

Types of households included in the survey

Households included in the scope of the survey can be divided into two types:

1. Private households which include one person household, i.e. single persons who make provision for their own food or other essentials of living without combining with any other persons, or multi person households, i.e. groups of two or more persons making common provision for food or other essentials for living, residing in any of the following types of housing: wooden dwellings, cement dwellings, row houses, apartments, boats, rafts, etc.

2. Special households which include persons living in group living quarters within the compound of a factory, or in a dormitory, or boarding house which is not exclusively for students.

Household not included in the above mentioned types, e.g. inmates of penal institutions, priests, soldiers living in military barracks, students living in dormitories, etc., were classified as institutional households and not covered in the survey.

Level of educational attainment

Educational levels are classified as follows:

1. None means all persons who have never attended school or had no education.

2. Less than elementary means all persons who have completed a grade lower than Pratom 6 (or formerly Pratom 7 or Matayom 3).

3. Elementary level means all persons who have completed Pratom 6 (or formerly Pratom 7 or Matayom 3) or higher but not lower secondary level.

4. Lower secondary level means all persons who have completed Matayom 3 (formerly Matayomsuksa 3 or Matayom 6) or higher but not upper secondary level.

5. Upper secondary level

5.1 Academic means all persons who completed Matayom 6 (formerly Matayomsuksa 5 or Matayom 8) in general education schools or completed higher but not higher level.

5.2 Vocational and technical means all persons who have completed a lower secondary and have then completed the three year course required for this level in vocational and technical colleges or completed higher but not higher level.

5.3 Teacher training means all persons who have completed the teacher training course and receiving a certificate equivalent

to upper secondary level or completed higher but not higher level.

6. Higher level

2.1 Academic means all persons who completed a course receiving academic diploma, bachelor, master and doctoral degree level.

2.2 Higher technical education means all persons who completed vocational or technical education, and receiving vocational diploma and the degree of bachelor.

2.3 Teacher training means all persons who completed a course receiving educational diploma, bachelor, master and doctoral degree level.

7. Short course vocational training means all persons who have completed a vocational course of less than twelve months duration and have received a certificate or other document certifying completion of such a course. The educational requirements for persons taking such courses vary, but the minimum requirements are completion of at least grade 4 (Pratom 4) or the equivalent.

8. Other means all persons who have completed types of education other than the aforementioned.

CHAPTER 2

MAJOR FINDINGS

This chapter presents a summary of the results of the labor force survey conducted in the whole kingdom during the 1-12 of January – March 2010, which is the first quarter of the year. The results obtained from this survey showed conditional of the number of employed, unemployed and interesting characteristics of labor force in January – March 2010.

The number of population which had been used in the estimation procedure from the survey round 1 in February, 1995 were changed in order to correspond with those used in the 8th National Economic and Social Development Plan such number were obtained from the new series of Population Projection for Thailand, 1990-2020 which was revised by Quality of life and social development office, National Economic and Social Development Board in May 2003.

1. Structure of the labor force

The total population was estimated at 38.1 million, were in the labor force. Of the total labor force, about 68.7 per cent were residing in the non-municipal areas and about 54.5 per cent were males.

The “current labor force”, that is the currently active part of the total labor force, which was either employed or was available for

employment in January – March 2010, was of the order of 37.9 million. Since the survey period was among the agricultural season, the number of the seasonally inactive labor force was about 283,100 persons. This number will be increased when the survey in non-agriculture season.

FIGURE 1 NUMBER OF EMPLOYED PERSONS BY REGION

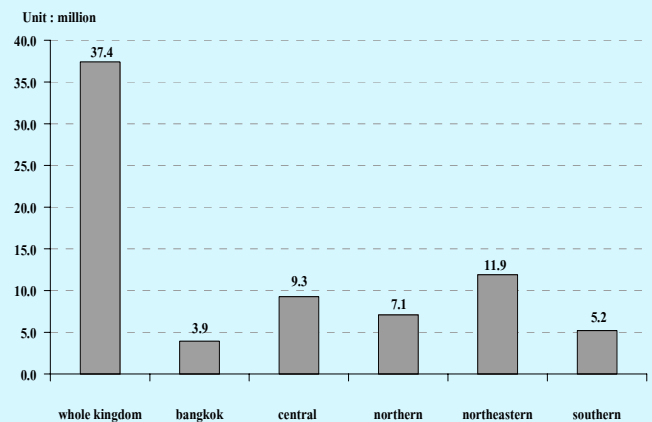

The current labor force was largely employed, however 1.1 per cent of which or about 0.43 million were unemployed. Of these, 0.2 per cent were looking for works and the rest 0.7 per cent were not looking for works but available for works.

Persons not in the labor force could be divided persons aged 15, about 15.1 million or 28.3 per cent of total population aged 15 years and over. About 4.9 million were housewives, 4.3 million were students and 4.6 million were young/old or incapable of work.

TABLE A NUMBER AND PERCENTAGE OF POPULATION BY LABOR FORCE STATUS, AREA AND SEX

LABOR FORCE STATUS	Whole kingdom			Municipal areas			Non - municipal areas		
	Total	Male	Female	Total	Male	Female	Total	Male	Female
Number ('000)									
Persons over 15 years	53,226.6	25,872.9	27,353.7	16,934.8	7,991.7	8,943.1	36,291.8	17,881.2	18,410.6
Total labor force	38,149.1	20,784.8	17,364.2	11,947.2	6,233.0	5,714.3	26,201.9	14,551.9	11,650.0
1.Current labor force	37,866.0	20,648.9	17,217.1	11,926.0	6,222.8	5,703.2	25,940.0	14,426.1	11,513.9
1.1 Employed	37,434.3	20,397.3	17,037.0	11,788.0	6,143.8	5,644.2	25,646.3	14,253.5	11,392.8
1) At work	36,744.5	19,975.0	16,769.5	11,686.6	6,084.6	5,602.0	25,057.9	13,890.4	11,167.5
2) With job but not at work	689.8	422.3	267.6	101.4	59.2	42.2	588.4	363.1	225.3
1.2 Unemployed	431.7	251.6	180.1	138.0	79.0	59.0	293.7	172.6	121.1
1) Looking for a job	84.0	47.0	37.1	35.0	19.5	15.5	49.0	27.5	21.6
2) Not looking /Available for work	347.7	204.6	143.0	103.0	59.5	43.5	244.7	145.1	99.6
2.Seasonally inactive labor force	283.1	136.0	147.1	21.2	10.2	11.0	261.8	125.8	136.1
Not in labor force > 15 years of age	15,077.5	5,088.1	9,989.4	4,987.6	1,758.8	3,228.8	10,089.9	3,329.3	6,760.6
1. Household work	4,918.1	208.8	4,709.3	1,545.6	69.9	1,475.8	3,372.5	138.9	3,233.6
2. Studies	4,311.5	2,101.3	2,210.2	1,504.1	727.6	776.5	2,807.4	1,373.7	1,433.8
3. Too young/old or incapable to work	4,629.8	2,005.4	2,624.4	1,391.5	606.3	785.2	3,238.3	1,399.1	1,839.2
4. Others	1,218.0	772.6	445.4	546.3	355.0	191.4	671.7	417.6	254.1
Percentage									
Persons over 15 years	100.0	100.0	100.0	100.0	100.0	100.0	100.0	100.0	100.0
Total labor force	71.7	80.3	63.5	70.6	78.0	63.9	72.2	81.4	63.3
1.Current labor force	71.1	79.8	62.9	70.4	77.9	63.8	71.5	80.7	62.5
1.1 Employed	70.3	78.8	62.3	69.6	76.9	63.1	70.7	79.7	61.9
1) At work	69.0	77.2	61.3	69.0	76.1	62.6	69.1	77.7	60.7
2) With job but not at work	1.3	1.6	1.0	0.6	0.7	0.5	1.6	2.0	1.2
1.2 Unemployed	0.8	1.0	0.7	0.8	1.0	0.7	0.8	1.0	0.7
1) Looking for a job	0.2	0.2	0.1	0.2	0.2	0.2	0.1	0.2	0.1
2) Not looking /Available for work	0.7	0.8	0.5	0.6	0.7	0.5	0.7	0.8	0.5
2.Seasonally inactive labor force	0.5	0.5	0.5	0.1	0.1	0.1	0.7	0.7	0.7
Not in labor force > 15 years of age	28.3	19.7	36.5	29.5	22.0	36.1	27.8	18.6	36.7
1. Household work	9.2	0.8	17.2	9.1	0.9	16.5	9.3	0.8	17.6
2. Studies	8.1	8.1	8.1	8.9	9.1	8.7	7.7	7.7	7.8
3. Too young/old or incapable to work	8.7	7.8	9.6	8.2	7.6	8.8	8.9	7.8	10.0
4. Others	2.3	3.0	1.6	3.2	4.4	2.1	1.9	2.3	1.4

TABLE B NUMBER AND PERCENTAGE OF POPULATION BY LABOR FORCE STATUS, SEX, REGION AND AREA

Labor Force Status and Sex	Whole Kingdom			Bangkok	Central Region			Northern Region			Northeastern Region			Southern Region		
	Total	M.A.	Non-M.A.		Total	M.A.	Non-M.A.	Total	M.A.	Non-M.A.	Total	M.A.	Non-M.A.	Total	M.A.	Non-M.A.
Number ('000)																
Total	53,226.6	16,934.8	36,291.8	5,598.3	12,814.9	4,393.0	8,421.9	9,909.6	2,169.1	7,740.6	17,807.4	2,923.6	14,883.8	7,096.3	1,850.9	5,245.5
In the labor force	38,149.1	11,947.2	26,201.9	3,937.6	9,405.9	3,186.0	6,219.9	7,190.4	1,521.6	5,668.8	12,303.0	1,987.7	10,315.4	5,312.2	1,314.4	3,997.8
Not in the labor force over 15 years	15,077.5	4,987.6	10,089.9	1,660.7	3,409.0	1,207.0	2,202.1	2,719.2	647.5	2,071.7	5,504.4	935.9	4,568.5	1,784.2	536.5	1,247.7
Male	25,872.9	7,991.7	17,881.2	2,552.7	6,181.4	2,096.6	4,084.9	4,855.4	1,033.6	3,821.8	8,795.8	1,418.8	7,377.0	3,487.7	890.1	2,597.5
In the labor force	20,784.8	6,233.0	14,551.9	1,996.6	5,020.8	1,666.9	3,353.9	3,884.6	790.3	3,094.3	6,975.0	1,075.2	5,899.8	2,907.9	704.0	2,203.9
Not in the labor force over 15 years	5,088.1	1,758.8	3,329.3	556.1	1,160.6	429.7	730.9	970.8	243.3	727.5	1,820.8	343.6	1,477.2	579.8	186.1	393.7
Female	27,353.7	8,943.1	18,410.6	3,045.6	6,633.5	2,296.4	4,337.1	5,054.2	1,135.5	3,918.8	9,011.7	1,504.8	7,506.8	3,608.7	960.8	2,647.9
In the labor force	17,364.2	5,714.3	11,650.0	1,941.1	4,385.1	1,519.1	2,866.0	3,305.8	731.3	2,574.5	5,328.0	912.5	4,415.6	2,404.3	610.4	1,794.0
Not in the labor force over 15 years	9,989.4	3,228.8	6,760.6	1,104.6	2,248.5	777.3	1,471.1	1,748.4	404.2	1,344.2	3,683.6	592.4	3,091.3	1,204.4	350.4	854.0
Percentage																
Total	100.0	100.0	100.0	100.0	100.0	100.0	100.0	100.0	100.0	100.0	100.0	100.0	100.0	100.0	100.0	100.0
In the labor force	71.7	70.6	72.2	70.3	73.4	72.5	73.9	72.6	70.2	73.2	69.1	68.0	69.3	74.9	71.0	76.2
Not in the labor force over 15 years	28.3	29.5	27.8	29.7	26.6	27.5	26.2	27.4	29.9	26.8	30.9	32.0	30.7	25.1	29.0	23.8
Male	100.0	100.0	100.0	100.0	100.0	100.0	100.0	100.0	100.0	100.0	100.0	100.0	100.0	100.0	100.0	100.0
In the labor force	80.3	78.0	81.4	78.2	81.2	79.5	82.1	80.0	76.5	81.0	79.3	75.8	80.0	83.4	79.1	84.8
Not in the labor force over 15 years	19.7	22.0	18.6	21.8	18.8	20.5	17.9	20.0	23.5	19.0	20.7	24.2	20.0	16.6	20.9	15.2
Female	100.0	100.0	100.0	100.0	100.0	100.0	100.0	100.0	100.0	100.0	100.0	100.0	100.0	100.0	100.0	100.0
In the labor force	63.5	63.9	63.3	63.7	66.1	66.2	66.1	65.4	64.4	65.7	59.1	60.6	58.8	66.6	63.5	67.8
Not in the labor force over 15 years	36.5	36.1	36.7	36.3	33.9	33.9	33.9	34.6	35.6	34.3	40.9	39.4	41.2	33.4	36.5	32.3

2. Labor force participation

Table C shows the labor force participation rates which was defined as the percentage of the population in the total labor force to the population 15 years of age and over was 71.7 per cent, and it shows that persons in non-municipal areas had higher participation rates than the municipal areas (72.2 per cent compared with 70.6 per cent).

TABLE C LABOR FORCE PARTICIPATION RATES BY AGE GROUP, SEX, REGION AND AREA

(Percentage)																
Age group	Whole kingdom			Bangkok	Central region			Northern region			Northeastern region			Southern region		
(Years) and sex	Total	M.A.	Non-M.A.		Total	M.A.	Non-M.A.	Total	M.A.	Non-M.A.	Total	M.A.	Non-M.A.	Total	M.A.	Non-M.A.
Total	71.7	70.6	72.2	70.3	73.4	72.5	73.9	72.6	70.2	73.2	69.1	68.0	69.3	74.9	71.0	76.2
15-19	24.8	19.2	27.0	16.3	27.0	23.3	28.8	25.6	16.4	28.1	21.7	17.5	22.5	32.1	22.6	35.4
20-24	68.6	61.8	71.3	57.6	71.1	68.7	72.4	70.0	57.1	73.5	66.2	58.2	67.8	73.3	65.6	75.9
25-29	86.7	89.4	85.5	88.9	89.9	91.1	89.3	86.8	89.0	86.2	84.0	87.6	83.3	86.2	89.8	85.0
30-34	88.7	90.2	87.8	89.2	91.7	92.1	91.4	88.7	91.7	87.8	85.3	89.0	84.5	90.1	89.4	90.4
35-39	90.3	91.0	89.9	92.6	90.1	89.3	90.5	90.3	91.1	90.1	88.8	89.9	88.6	91.8	90.4	92.3
40-49	88.8	88.1	89.2	86.6	89.6	88.1	90.4	91.8	91.3	91.9	86.4	88.0	86.1	91.1	89.3	91.7
50-59	80.3	76.4	82.1	70.2	79.7	78.4	80.3	83.7	81.6	84.3	80.0	78.9	80.2	85.8	81.2	87.4
60 and over	38.1	30.2	41.6	22.0	36.0	31.2	38.3	39.9	37.4	40.6	39.8	33.6	41.1	46.8	36.0	50.5
Male	80.3	78.0	81.4	78.2	81.2	79.5	82.1	80.0	76.5	81.0	79.3	75.8	80.0	83.4	79.1	84.8
15-19	30.9	23.5	33.7	19.4	34.9	28.8	37.8	32.8	19.9	36.3	25.0	19.8	26.0	42.0	29.7	46.1
20-24	77.1	67.1	80.9	59.9	78.7	72.7	81.6	78.4	65.7	81.8	76.9	65.7	79.1	80.5	71.1	83.6
25-29	94.0	93.4	94.2	91.0	95.4	94.9	95.6	94.0	94.0	94.0	93.0	92.1	93.1	95.8	96.7	95.5
30-34	95.2	96.1	94.7	95.5	96.7	97.5	96.2	95.4	96.9	95.0	92.8	94.2	92.6	97.2	96.5	97.4
35-39	96.6	96.8	96.5	97.9	96.1	96.2	96.1	94.9	95.9	94.6	96.6	95.1	96.8	98.3	97.7	98.5
40-49	96.0	95.9	96.0	95.6	95.6	95.4	95.7	96.6	96.0	96.8	95.1	95.9	95.0	98.1	97.7	98.2
50-59	91.8	88.6	93.3	86.4	90.5	88.3	91.6	92.1	89.9	92.7	93.6	91.4	94.0	93.8	90.3	95.0
60 and over	50.6	38.7	55.6	29.5	46.1	38.3	49.8	50.1	45.3	51.4	56.6	44.9	58.8	58.5	46.7	62.5
Female	63.5	63.9	63.3	63.7	66.1	66.2	66.1	65.4	64.4	65.7	59.1	60.6	58.8	66.6	63.5	67.8
15-19	18.4	15.0	19.8	13.4	18.8	17.6	19.3	17.9	12.9	19.3	18.2	15.1	18.8	21.6	15.4	23.8
20-24	59.7	56.7	60.9	55.6	63.4	64.7	62.7	60.9	48.3	64.6	54.9	50.6	55.7	65.6	59.8	67.6
25-29	79.3	85.6	76.2	87.1	84.5	87.5	82.9	79.2	83.9	77.8	74.1	82.8	72.4	76.4	82.9	74.0
30-34	82.2	84.7	80.7	84.0	86.6	86.7	86.5	81.7	86.7	80.3	77.3	83.6	76.0	83.0	82.6	83.1
35-39	84.3	85.8	83.5	88.2	84.2	82.9	85.0	85.9	86.7	85.7	81.3	85.1	80.6	85.5	83.8	86.2
40-49	82.1	81.1	82.6	78.9	84.0	81.4	85.4	87.2	87.1	87.3	78.0	80.6	77.5	84.3	81.5	85.4
50-59	69.8	65.7	71.7	56.6	70.0	69.8	70.1	75.8	74.2	76.3	67.2	67.4	67.2	78.4	73.1	80.3
60 and over	28.2	23.7	30.3	16.5	28.3	25.9	29.4	31.4	31.2	31.5	26.3	24.7	26.6	37.5	27.7	40.9

The participation rates were relatively high in almost every age-group, even in the age-group 15-19 at which the rates in non-municipal areas were higher than municipal areas. This was partly because in the agricultural households, the members who were students could help their families during the busy season. Whereas, this aged group in the municipal areas were mostly students.

FIGURE 2 LABOR FORCE PARTICIPATION RATES BY AGE GROUP (YEARS)

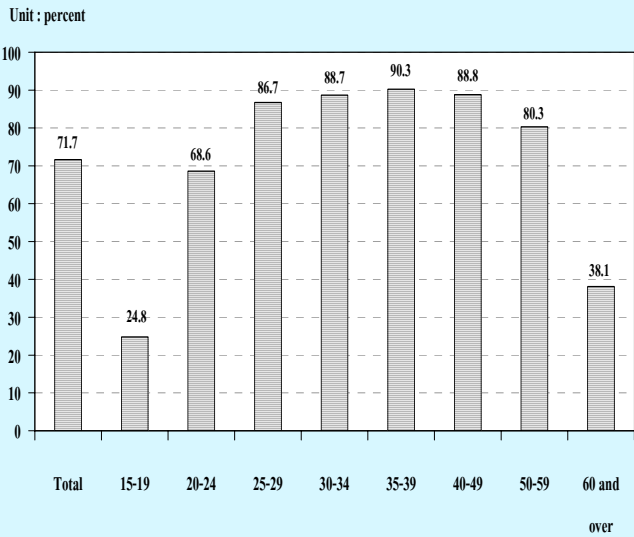

TABLE D LABOR FORCE PARTICIPATION RATES BY MARITAL STATUS, SEX AND AREA

(Percentage)							
Area and sex	Total	Marital status					
		Single	Married	Widowed	Divorced	Separated	Married do not know status
Total	71.7	58.2	80.2	36.8	80.6	81.5	83.2
Male	80.3	63.1	89.6	41.5	84.6	87.0	69.5
Female	63.5	51.5	71.1	35.8	78.3	78.1	89.2
Municipal areas	70.6	61.2	78.5	36.9	78.0	80.3	77.8
Male	78.0	63.0	86.9	39.0	83.4	83.4	17.8
Female	63.9	59.2	70.1	36.4	75.4	78.4	91.5
Non-municipal areas	72.2	56.4	80.9	36.8	82.1	82.2	91.7
Male	81.4	63.2	90.8	42.5	85.2	89.5	100.0
Female	63.3	45.7	71.6	35.5	80.1	77.8	83.4

Considering sex differentials, it is found that males participated in the labor force more than females (80.3 and 63.5 per cent respectively) . It was true in both areas and every region.

Table D shows that the separated participated the highest in the labor force (81.5 per cent) and males participation rates were the highest among the married about 89.6 per cent and females, the highest rate was among the divorced about 78.3 per cent. The results also show that in municipal area, the separated participated the highest in the labor force, about 80.3 per cent, 86.9 per cent for married males and 78.4 per cent for separated females. In non-municipal area, the separated participated the highest in the labor force about 82.2 per cent, 90.8 per cent for married males and 80.1 per cent for divorced females (excluded the unknown status who ever married were in the labor force only 0.01 per cent of the total labor force).

Table E illustrates the participation rates by educational attainment, area and sex. It shows that levels of education at which people seem to get more interested in working than at other levels were the higher level, elementary and upper secondary level. Those who completed less than elementary level and lower secondary

level seemed to be more interested in continuing education rather than taking up employment.

The participation rates in non-municipal areas are mostly higher than in municipal areas, except these of level of education; upper secondary level (Vocational and Teacher training)

FIGURE 3 LABOR FORCE PARTICIPATION RATES BY LEVEL OF EDUCATIONAL ATTAINMENT

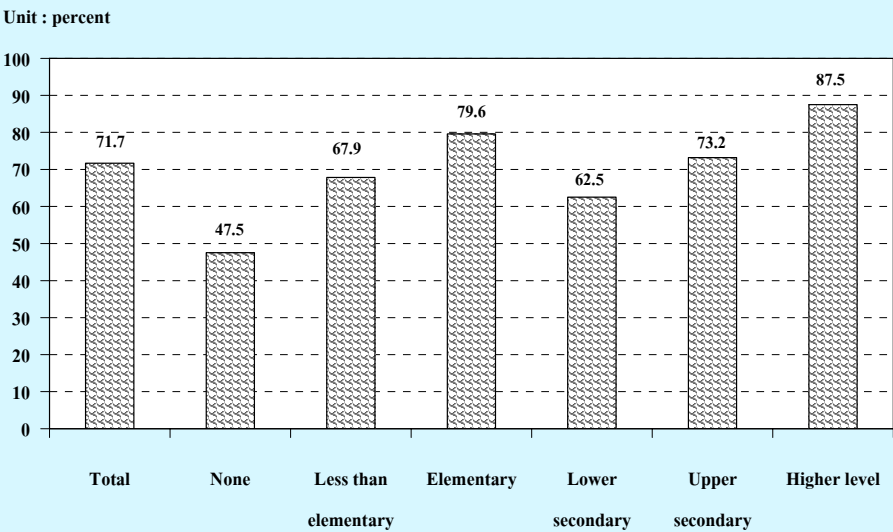

TABLE E LABOR FORCE PARTICIPATION RATES BY LEVEL OF EDUCATIONAL ATTAINMENT, AREA AND SEX (Percentage)

Area and sex	Level of educational attainment											Others ^{1/}	Unknown
	Total	None	Less than elementary	Elementary	Lower secondary	Upper secondary level			Higher level				
						General/academic	Vocational	Teacher training	Academic	Higher technical education	Teacher training		
Total	71.7	47.5	67.9	79.6	62.5	74.1	71.3	44.1	89.9	84.3	85.4	81.3	74.3
Male	80.3	60.2	79.6	85.6	71.8	82.4	78.6	46.2	91.8	89.9	83.6	92.7	74.9
Female	63.5	41.2	58.5	72.8	52.1	65.1	61.8	42.7	88.4	78.4	86.5	72.9	73.6
M.A.	70.6	39.9	61.8	77.8	61.5	68.0	72.9	47.3	88.7	83.3	79.0	77.7	73.6
Male	78.0	52.6	73.5	84.0	69.6	74.8	79.1	57.6	90.2	89.1	78.9	87.9	76.7
Female	63.9	34.7	53.6	71.5	52.5	60.9	65.4	42.7	87.6	77.4	79.0	68.2	69.4
Non-M.A.	72.2	50.0	69.7	80.2	63.0	77.6	69.8	39.0	92.1	85.2	91.2	83.4	76.3
Male	81.4	62.2	81.3	86.1	72.9	86.6	78.1	35.7	95.0	90.5	87.5	96.1	70.0
Female	63.3	43.5	60.1	73.2	51.9	67.6	58.4	42.7	89.8	79.3	93.4	75.2	84.3

^{1/} Including short course vocational

3. Employed labor force

3.1 Work status : (Table F) The highest proportion of the total employed person was employees or about 37.4 per cent and of these 4 in 5 were employed in private sector, followed by own account workers (31.2 per cent). The unpaid family workers and employer which accounted for 18.6 and 2.8 per cent of the total employed. While the percentage of members of producers' cooperatives was very less about 0.2 per cent of the total employed persons.

FIGURE 4 PERCENTAGE OF EMPLOYED PERSONS BY WORK STATUS

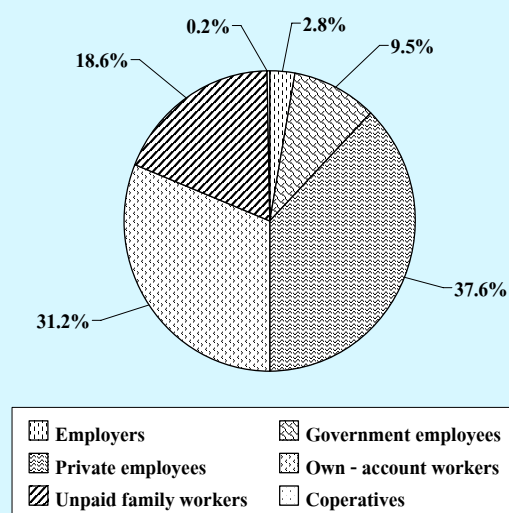

The majority of employed persons in both areas were employees, followed by own account workers. In municipal area, about 57.9 per cent were employees, among these, mostly working in private sector (44.8 per cent) while only 13.1 per cent were government employees. In non-municipal areas, about 42.3 per cent were employees, among these, 34.4 per cent working in private sector, followed by own account workers

25.5 per cent in municipal area and 33.8 per cent in non-municipal area. For the proportion of unpaid family workers in municipal areas was rather low compared with the non-municipal areas (12.4 per cent and 21.5 per cent respectively).

When work status was considered by regions, it was found that the percentages of those employed in all regions include Bangkok were largely worked as employees, followed by own account workers.

3.2 Industry : (Table G) About 35.1 per cent of the total employed persons worked in agricultural sector and about 64.9 per cent in non-agricultural sector. The highest proportions of the employed persons was in the wholesale and retail trade 17.0 per cent, followed by manufacturing 14.9 per cent. The next was hotel and restaurants 7.7 per cent, construction 6.8 per cent, public administration 3.6 per cent, education 3.3 per cent, transport storage and 3.1 per cent. The rest shared in the other industries.

Most employed persons in municipal area worked in non-agriculture sector 92.0 per cent, the principal activities were wholesale and retail trade (24.9 per cent), followed by manufacturing 17.6 per cent, hotel and restaurants 13.2 per cent, While most of those in the non-municipal areas worked in agricultural sector 52.5 per cent.

TABLE F NUMBER AND PERCENTAGE OF EMPLOYED PERSONS BY WORK STATUS, REGION AND AREA

WORK STATUS	Whole Kingdom			Bangkok	Central Region			Northern Region			Northeastern Region			Southern Region		
	Total	M.A.	Non-M.A.		Total	M.A.	Non-M.A.	Total	M.A.	Non-M.A.	Total	M.A.	Non-M.A.	Total	M.A.	Non-M.A.
Number ('000)																
Total	37,434.3	11,788.0	25,646.3	3,899.5	9,283.8	3,145.5	6,138.3	7,082.6	1,503.7	5,578.8	11,928.1	1,946.7	9,981.4	5,240.4	1,292.6	3,947.8
Employers	1,059.8	503.2	556.6	165.7	308.2	123.1	185.1	162.8	58.9	103.9	206.7	66.5	140.2	216.4	89.0	127.4
Government employees	3,558.0	1,540.0	2,018.1	361.1	770.7	329.9	440.9	679.5	257.0	422.5	1,269.1	411.2	857.8	477.6	180.7	296.9
Private employees	14,088.5	5,276.2	8,812.3	2,181.9	4,529.3	1,620.6	2,908.7	2,312.1	493.2	1,818.8	3,274.7	513.0	2,761.8	1,790.4	467.5	1,323.0
Own - account workers	11,677.0	3,001.3	8,675.7	900.2	2,297.8	699.4	1,598.4	2,322.1	441.5	1,880.6	4,446.2	591.4	3,854.8	1,710.7	368.7	1,342.0
Unpaid family workers	6,976.1	1,455.4	5,520.7	289.6	1,373.1	370.9	1,002.2	1,595.8	250.6	1,345.1	2,675.2	358.4	2,316.8	1,042.4	185.7	856.6
Members of Producers Cooperatives	75.0	12.1	62.9	0.9	4.7	1.6	3.1	10.2	2.2	8.0	56.2	6.2	50.0	3.0	1.1	1.9
Percentage																
Total	100.0	100.0	100.0	100.0	100.0	100.0	100.0	100.0	100.0	100.0	100.0	100.0	100.0	100.0	100.0	100.0
Employers	2.8	4.3	2.2	4.3	3.3	3.9	3.0	2.3	3.9	1.9	1.7	3.4	1.4	4.1	6.9	3.2
Government employees	9.5	13.1	7.9	9.3	8.3	10.5	7.2	9.6	17.1	7.6	10.6	21.1	8.6	9.1	14.0	7.5
Private employees	37.6	44.8	34.4	56.0	48.8	51.5	47.4	32.7	32.8	32.6	27.5	26.4	27.7	34.2	36.2	33.5
Own - account workers	31.2	25.5	33.8	23.1	24.8	22.2	26.0	32.8	29.3	33.7	37.3	30.4	38.6	32.6	28.5	34.0
Unpaid family workers	18.6	12.4	21.5	7.4	14.8	11.8	16.3	22.5	16.6	24.1	22.4	18.4	23.2	19.9	14.4	21.7
Members of Producers Cooperatives	0.2	0.1	0.3	0.0	0.1	0.1	0.1	0.1	0.1	0.1	0.5	0.3	0.5	0.1	0.1	0.1

Considering regional differentials, it was found that the majority of employed persons in the region were non-agricultural sector, especially the Central Region 75.1 per cent the next was the Northeast 56.1 per cent, North 55.2 per cent and South Region 54.7 per cent, the highest employed. For Bangkok the majority of employed person were considerably high in non-agricultural sector (99.0 per cent).

3.3 Occupation : From the distribution of employed persons by occupation (table H), skilled agricultural and fishery workers constituted the bulk of the employed labor force 30.5 per cent. The occupation group with the next largest number of workers was service workers and shop and market sales workers which accounted for 19.2 per cent, elementary occupations workers about 14.1 per cent, craft and related trades workers about 12.9 per cent, and the rest were other occupations.

Again the pattern of occupation in the municipal areas was quite different from that of the non-municipal areas and the whole kingdom. In the municipal areas, about 30.0 per cent of the total employed were service workers and shop and market sales workers, 13.2 per cent were craft and same related trades workers, 12.4 per cent were elementary occupation, and 11.2 per cent were plant and machine operators and assemblers. The occupational patterns in non-municipal areas were similar to the whole kingdom, which the largest number of workers was skilled agricultural and fishery workers 41.3 per cent, followed by

elementary occupations workers 14.9 per cent, service workers and shop and market sales workers 14.2 per cent, and craft and related trades workers about 12.7 per cent.

In every region, the occupational patterns were not quite different. That was the principal occupation was agricultural occupation especially in the South, comprised 42.9 per cent, the next was the Northeast 38.4 per cent. The next was the North 37.7 per cent and Central 20.3 percent. But in the Bangkok, service workers and shop and market sales workers constituted about 27.1 per cent of the total employed. Around 13.6 per cent were craftsmen and related trade workers, plant and machine operators 13.5 per cent, elementary occupation 12.6 per cent, technicians and associate professionals about 9.2 per cent, clerks about 8.5 percent, Professionals about 8.0 per cent and legislator senior officials and manage about 6.2 per cent and the rest were other occupations.

3.4 Education : The distribution of employed persons by level of educational attainment (Table I) illustrated that of the employed people, vast majority had low level of education, 54.6 per cent only held some elementary level or none at all, while 29.5 per cent in secondary level, 15.7 per cent in higher level and the rest were others.

Among people residing in municipal areas who were employed and completed more than elementary level (secondary and higher level) was higher than those live in non-municipal areas (60.1 per cent and 38.5 per cent respectively). In municipal areas, 39.3 per cent of employed person had some elementary level or none at all, 32.0

TABLE H NUMBER AND PERCENTAGE OF EMPLOYED PERSONS BY OCCUPATION, REGION AND AREA

OCCUPATION	Whole Kingdom			Bangkok	Central Region			Northern Region			Northeastern Region			Southern Region		
	Total	M.A.	Non-M.A.		Total	M.A.	Non-M.A.	Total	M.A.	Non-M.A.	Total	M.A.	Non-M.A.	Total	M.A.	Non-M.A.
Number ('000)																
Total	37,434.3	11,788.0	25,646.3	3,899.5	9,283.8	3,145.5	6,138.3	7,082.6	1,503.8	5,578.8	11,928.1	1,946.7	9,981.4	5,240.4	1,292.6	3,947.8
1. Legislator, senior officials and manage	993.0	508.1	484.9	243.4	252.0	115.9	136.0	126.2	44.0	82.3	270.6	62.0	208.6	100.9	42.8	58.0
2. Professionals	1,615.8	889.4	726.4	313.3	369.9	187.5	182.4	269.5	126.0	143.5	472.8	183.3	289.6	190.4	79.4	110.9
3. Technicians and associate professionals	1,466.4	863.8	602.6	357.9	531.4	245.3	286.1	176.0	77.3	98.7	245.6	102.1	143.5	155.5	81.2	74.3
4. Clerks	1,484.5	811.8	672.8	330.0	469.8	215.3	254.4	198.3	83.5	114.8	311.9	110.3	201.7	174.6	72.7	101.9
5. Service workers and shop and market sales workers	7,168.8	3,531.3	3,637.6	1,057.0	1,853.0	882.2	970.8	1,201.3	460.7	740.6	1,964.1	652.0	1,312.1	1,093.5	479.4	614.1
6. Skilled agricultural and fishery workers	11,422.7	834.7	10,588.0	43.8	1,887.6	185.0	1,702.7	2,668.3	210.6	2,457.7	4,574.5	246.3	4,328.2	2,248.4	149.0	2,099.4
7. Craftsmen and related trades workers	4,828.4	1,560.4	3,268.0	529.2	1,211.9	409.2	802.8	954.5	215.8	738.8	1,585.8	248.8	1,337.1	546.9	157.5	389.4
8. Plant and machine operators and assemblers	3,171.5	1,318.1	1,853.4	525.0	1,359.6	515.5	844.1	382.5	84.3	298.2	674.1	112.2	561.8	230.3	81.0	149.3
9. Elementary occupations	5,268.3	1,457.8	3,810.5	489.4	1,344.4	387.3	957.1	1,106.0	201.7	904.3	1,828.5	229.8	1,598.7	500.0	149.6	350.4
10. Workers not classifiable by occupation	14.9	12.8	2.2	10.5	4.2	2.3	1.9	-	-	-	0.3	-	0.3	-	-	-
Percentage																
Total	100.0	100.0	100.0	100.0	100.0	100.0	100.0	100.0	100.0	100.0	100.0	100.0	100.0	100.0	100.0	100.0
1. Legislator, senior officials and manage	2.7	4.3	1.9	6.2	2.7	3.7	2.2	1.8	2.9	1.5	2.3	3.2	2.1	1.9	3.3	1.5
2. Professionals	4.3	7.6	2.8	8.0	4.0	6.0	3.0	3.8	8.4	2.6	4.0	9.4	2.9	3.6	6.2	2.8
3. Technicians and associate professionals	3.9	7.3	2.4	9.2	5.7	7.8	4.7	2.5	5.1	1.8	2.1	5.2	1.4	3.0	6.3	1.9
4. Clerks	4.0	6.9	2.6	8.5	5.1	6.9	4.2	2.8	5.6	2.1	2.6	5.7	2.0	3.3	5.6	2.6
5. Service workers and shop and market sales workers	19.2	30.0	14.2	27.1	20.0	28.1	15.8	17.0	30.6	13.3	16.5	33.5	13.2	20.9	37.1	15.6
6. Skilled agricultural and fishery workers	30.5	7.1	41.3	1.1	20.3	5.9	27.7	37.7	14.0	44.1	38.4	12.7	43.4	42.9	11.5	53.2
7. Craftsmen and related trades workers	12.9	13.2	12.7	13.6	13.1	13.0	13.1	13.5	14.4	13.2	13.3	12.8	13.4	10.4	12.2	9.9
8. Plant and machine operators and assemblers	8.5	11.2	7.2	13.5	14.6	16.4	13.8	5.4	5.6	5.4	5.7	5.8	5.6	4.4	6.3	3.8
9. Elementary occupations	14.1	12.4	14.9	12.6	14.5	12.3	15.6	15.6	13.4	16.2	15.3	11.8	16.0	9.5	11.6	8.9
10. Workers not classifiable by occupation	0.0	0.1	0.0	0.3	0.1	0.1	0.0	-	-	-	0.0	-	0.0	-	-	-

TABLE I NUMBER AND PERCENTAGE OF EMPLOYED PERSON BY LEVEL OF EDUCATIONAL ATTAINMENT, REGION AND AREA

LEVEL OF EDUCATIONAL ATTAINMENT	Whole Kingdom			Bangkok	Central Region			Northern Region			Northeastern Region			Southern Region		
	Total	M.A.	Non-		Total	M.A.	Non-	Total	M.A.	Non-	Total	M.A.	Non-	Total	M.A.	Non-
			M.A.				M.A.			M.A.			M.A.			M.A.
Number ('000)																
Total	37,434.3	11,788.0	25,646.3	3,899.5	9,283.8	3,145.5	6,138.3	7,082.6	1,503.7	5,578.8	11,928.1	1,946.7	9,981.4	5,240.4	1,292.6	3,947.8
None	1,107.7	226.2	881.5	49.3	241.4	66.0	175.4	452.1	57.9	394.2	172.2	20.0	152.2	192.8	33.0	159.8
Less than Elementary	10,724.7	2,311.5	8,413.2	589.1	2,480.0	664.4	1,815.7	2,437.3	405.4	2,031.8	3,879.3	419.9	3,459.4	1,339.0	232.7	1,106.3
Elementary	8,559.1	2,098.2	6,460.9	751.5	1,961.2	557.1	1,404.2	1,404.1	220.5	1,183.5	3,183.6	341.0	2,842.6	1,258.7	228.1	1,030.7
Lower Secondary	5,911.4	1,842.0	4,069.4	584.9	1,640.2	555.4	1,084.8	1,045.4	197.8	847.6	1,793.5	283.6	1,509.9	847.5	220.3	627.1
Upper Secondary Level	5,127.5	1,926.9	3,200.6	613.1	1,353.7	529.2	824.5	865.8	227.0	638.8	1,519.5	330.9	1,188.6	775.4	226.6	548.8
General/Academic	3,797.9	1,289.1	2,508.8	374.3	943.3	355.6	587.7	678.7	162.5	516.2	1,231.5	245.9	985.5	570.1	150.6	419.4
Vocational	1,319.8	631.4	688.4	237.2	408.5	172.3	236.3	185.0	63.6	121.4	285.5	83.8	201.7	203.6	74.5	129.1
Teacher Training	9.8	6.4	3.4	1.6	1.8	1.4	0.5	2.1	0.8	1.3	2.5	1.2	1.4	1.7	1.4	0.3
Higher Level	5,886.6	3,310.1	2,576.5	1,284.8	1,564.5	750.5	814.0	856.0	384.1	471.9	1,379.0	550.3	828.7	802.3	340.5	461.9
Academic	3,303.4	2,120.4	1,183.0	979.5	852.6	448.6	404.0	446.1	218.2	227.9	628.9	286.6	342.3	396.3	187.5	208.8
Higher Technical Education	1,782.7	837.8	944.9	242.4	533.7	223.6	310.2	269.5	101.2	168.3	453.5	162.3	291.2	283.6	108.3	175.3
Teacher Training	800.5	351.9	448.6	62.9	178.1	78.3	99.8	140.5	64.6	75.8	296.6	101.4	195.2	122.4	44.7	77.8
Others ^{1/}	31.8	11.2	20.6	-	4.7	0.1	4.6	21.2	10.2	10.9	0.0	0.0	-	5.9	0.7	5.1
Unknown	85.5	62.0	23.5	26.8	38.1	22.8	15.4	0.7	0.6	-	1.0	1.0	-	18.9	10.8	8.1
Percentage																
Total	100.0	100.0	100.0	100.0	100.0	100.0	100.0	100.0	100.0	100.0	100.0	100.0	100.0	100.0	100.0	100.0
None	3.0	1.9	3.4	1.3	2.6	2.1	2.9	6.4	3.8	7.1	1.4	1.0	1.5	3.7	2.6	4.1
Less than Elementary	28.7	19.6	32.8	15.1	26.7	21.1	29.6	34.4	26.9	36.4	32.5	21.6	34.7	25.6	18.0	28.0
Elementary	22.9	17.8	25.2	19.3	21.1	17.7	22.9	19.8	14.6	21.2	26.7	17.5	28.5	24.0	17.6	26.1
Lower Secondary	15.8	15.6	15.9	15.0	17.7	17.7	17.7	14.8	13.1	15.2	15.0	14.6	15.1	16.2	17.0	15.9
Upper Secondary Level	13.7	16.4	12.5	15.7	14.6	16.8	13.4	12.2	15.1	11.5	12.7	17.0	11.9	14.8	17.5	13.9
General/Academic	10.2	10.9	9.8	9.6	10.2	11.3	9.6	9.6	10.8	9.3	10.3	12.6	9.9	10.9	11.7	10.6
Vocational	3.5	5.4	2.7	6.1	4.4	5.5	3.9	2.6	4.2	2.2	2.4	4.3	2.0	3.9	5.8	3.3
Teacher Training	0.0	0.1	0.0	0.0	0.0	0.0	0.0	0.0	0.0	0.0	0.0	0.1	0.0	0.0	0.1	0.0
Higher Level	15.7	28.1	10.1	33.0	16.9	23.9	13.3	12.1	25.5	8.5	11.6	28.3	8.3	15.3	26.3	11.7
Academic	8.8	18.0	4.6	25.1	9.2	14.3	6.6	6.3	14.5	4.1	5.3	14.7	3.4	7.6	14.5	5.3
Higher Technical Education	4.8	7.1	3.7	6.2	5.8	7.1	5.1	3.8	6.7	3.0	3.8	8.3	2.9	5.4	8.4	4.4
Teacher Training	2.1	3.0	1.8	1.6	1.9	2.5	1.6	2.0	4.3	1.4	2.5	5.2	2.0	2.3	3.5	2.0
Others ^{1/}	0.1	0.1	0.1	-	0.1	0.0	0.1	0.3	0.6	0.2	0.0	0.0	-	0.1	0.1	0.1
Unknown	0.2	0.5	0.1	0.7	0.4	0.7	0.3	0.0	0.0	-	0.0	0.1	-	0.4	0.8	0.2

^{1/} Including short course vocational

per cent had secondary level and 28.1 per cent had higher level, whereas the corresponding educational level for employed persons in non-municipal areas were 61.4, 28.4 and 10.1 per cent respectively.

On the region level, the majority of employed persons in every region had some elementary level of education or none at all, especially the highest percentage in the Northeast and North show equally about 60.6 per cent. The South shows the second highest in such level with 53.3 per cent, followed by the Central with 50.4 per cent. With regards to the secondary level of those employed persons, the Central shows the highest percentage with 32.3 per cent followed by the South, 31.0 per cent, the Northeast 27.7 per cent and the North 27.0 per cent respectively. It is also noted that at higher level of education, the Central also shows the highest percentage with 16.9 per cent, followed by the South, the North and the Northeast with 15.3, 12.1 and 11.6 per cent respectively.

For Bangkok, most of employed person completed more than elementary level (63.7 per cent), especially the high rate in the higher level (33.0 per cent).

4. Unemployment

The unemployment rate is the ratio of the number of unemployed persons to the labor force expressed as a percentage. It depends therefore on the definition of unemployment as well as of the labor force adopted in the survey. Beginning from the survey in August 1982, unemployment has been measured, for a better understanding of the situation, in terms of persons available for works, including not only those actively looking for work but also those not looking for but available for works. As well, the classification of the labor force status or activity has been revised to include, besides the current labor force, the seasonally inactive labor force, to constitute what is described as the total labor force. Different unemployment rates can be computed for purposed of comparative analysis, using different measures of unemployment and labor force as given in Table J.

TABLE J DIFFERENT RATES OF UNEMPLOYMENT, QUARTER 1 : JANUARY-MARCH 2010

(Percentage)		
Labor force	Actively looking for work	Total available for work
Current labor force	0.2	1.1
Total labor force	0.2	1.1

In general, during the agricultural season, the unemployment rate calculated from the total labor force is very close to that obtained from the current labor force but in the slack season the rates are quite different.

At this quarter of the survey, the rate of total unemployment or percentage of the total labor force who did not work but were available for work (total available for work) was about 1.1 per cent while the open unemployment which measured from those who were actively looking for work was 0.2 per cent. Generally, any measurement of unemployment shows that the number of unemployed persons was among the off-season of agriculture are more than the numbers among agriculture season of the same year.

Table K reveals that the rate of unemployment was rather high among the young population aged 15-29 years or those who just entered in the labor force. Of these the population aged 15-24 years (include males and females) had very high rates of unemployment, especially the population age 15-19 years had the highest rates (4.3 per cent). This reflects an increasingly widespread problem of unemployment among the young population with middle and high level of educational attainment since the young with secondary level, higher level or equivalent educational levels begin to enter the labor market at around this age-group.

FIGURE 5 UNEMPLOYMENT RATES BY AGE GROUP (YEARS)

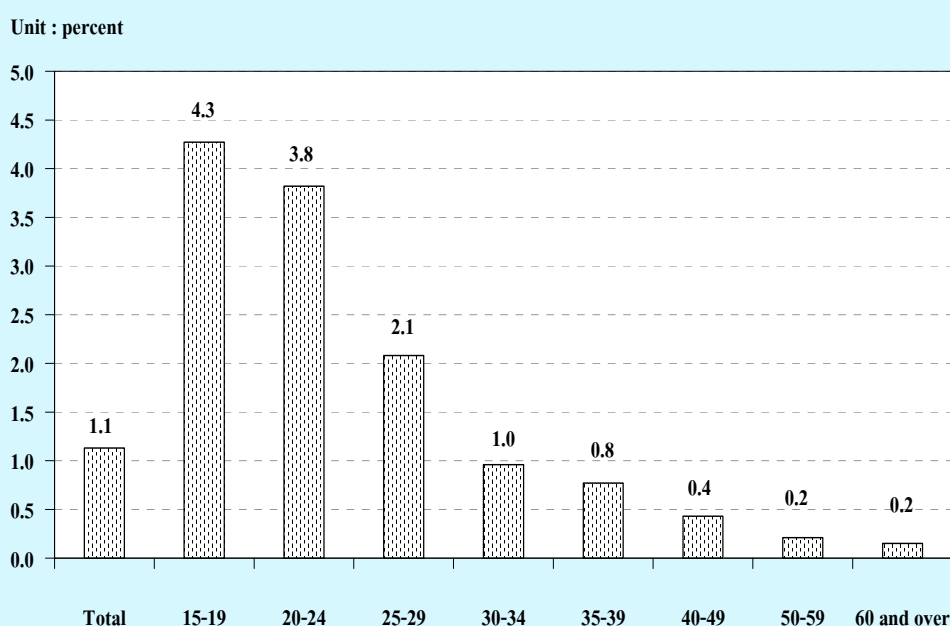

TABLE K UNEMPLOYMENT RATES BY AGE GROUP, SEX, REGION AND AREA

(Percentage)																
Sex and age group (years)	Whole kingdom			Bangkok	Central region			Northern region			Northeastern region			Southern region		
	Total	M.A.	Non-M.A.		Total	M.A.	Non-M.A.	Total	M.A.	Non-M.A.	Total	M.A.	Non-M.A.	Total	M.A.	Non-M.A.
Total	1.1	1.2	1.1	1.0	1.1	1.2	1.0	0.9	0.9	0.9	1.4	1.3	1.4	1.1	1.7	0.9
15-19	4.3	5.5	3.9	4.9	4.0	5.9	3.3	3.3	1.6	3.5	5.8	5.3	5.9	2.9	8.6	1.7
20-24	3.8	4.6	3.6	2.9	3.8	4.5	3.4	2.4	3.8	2.2	4.6	5.0	4.5	4.2	7.2	3.3
25-29	2.1	2.5	1.9	2.9	1.8	2.1	1.7	2.0	1.9	2.1	2.2	3.0	2.1	1.8	2.3	1.6
30-34	1.0	1.0	1.0	1.1	0.8	0.9	0.7	1.0	0.8	1.1	1.1	1.1	1.1	0.7	0.6	0.8
35-39	0.8	0.5	0.9	0.6	0.7	0.6	0.8	0.4	0.6	0.4	1.3	0.5	1.4	0.3	0.1	0.4
40-49	0.4	0.4	0.5	0.2	0.6	0.6	0.6	0.4	0.3	0.4	0.4	0.2	0.5	0.4	0.6	0.3
50-59	0.2	0.3	0.2	0.3	0.2	0.1	0.3	0.3	0.4	0.3	0.1	0.2	0.0	0.3	0.3	0.3
60 and over	0.2	0.1	0.2	-	0.1	0.1	0.2	0.2	0.2	0.2	0.2	0.2	0.2	0.1	0.2	0.1
Male	1.2	1.3	1.2	1.0	1.2	1.4	1.1	1.0	1.0	1.0	1.5	1.3	1.5	1.1	2.0	0.8
15-19	4.9	6.2	4.5	3.5	5.0	7.8	4.0	3.4	1.9	3.6	7.0	3.9	7.5	3.2	11.9	1.4
20-24	3.7	4.7	3.3	3.5	2.8	4.6	2.0	2.0	3.1	1.8	4.9	4.2	5.0	4.1	8.5	2.9
25-29	2.3	2.6	2.1	3.5	2.1	2.4	2.0	1.8	1.3	1.9	2.6	2.9	2.6	1.5	2.2	1.2
30-34	1.0	1.1	0.9	0.7	0.9	1.4	0.7	1.2	1.2	1.2	1.1	1.5	1.0	0.6	0.7	0.6
35-39	0.8	0.6	0.9	0.5	0.9	0.7	1.0	0.7	1.1	0.6	1.1	0.5	1.2	0.3	0.1	0.3
40-49	0.5	0.4	0.5	0.3	0.6	0.6	0.6	0.6	0.5	0.6	0.4	0.3	0.4	0.3	0.4	0.3
50-59	0.3	0.4	0.2	0.4	0.3	0.3	0.3	0.4	0.6	0.3	0.0	0.3	-	0.5	0.7	0.4
60 and over	0.1	0.1	0.2	-	0.2	0.2	0.2	0.1	0.2	0.1	0.2	0.2	0.2	0.1	0.1	0.1
Female	1.0	1.0	1.0	1.0	1.0	1.0	1.0	0.8	0.8	0.9	1.2	1.3	1.2	1.1	1.2	1.0
15-19	3.3	4.3	2.9	6.9	2.1	2.8	1.8	3.1	1.1	3.5	4.0	7.3	3.5	2.3	1.9	2.4
20-24	4.0	4.4	3.9	2.3	5.0	4.5	5.3	3.0	4.7	2.6	4.1	6.1	3.8	4.3	5.6	3.9
25-29	1.9	2.3	1.6	2.3	1.5	1.8	1.3	2.3	2.6	2.2	1.7	3.1	1.4	2.2	2.5	2.0
30-34	1.0	0.9	1.0	1.5	0.7	0.5	0.8	0.8	0.3	0.9	1.1	0.5	1.3	0.8	0.4	0.9
35-39	0.8	0.5	0.9	0.7	0.5	0.5	0.5	0.1	0.1	0.1	1.5	0.5	1.7	0.3	-	0.5
40-49	0.4	0.3	0.4	0.1	0.6	0.7	0.5	0.3	0.1	0.3	0.5	0.1	0.5	0.4	0.8	0.3
50-59	0.2	0.2	0.2	0.2	0.1	-	0.2	0.3	0.3	0.3	0.1	0.2	0.1	0.1	-	0.1
60 and over	0.2	0.1	0.2	-	0.1	-	0.2	0.3	0.1	0.4	0.1	0.2	0.1	0.2	0.3	0.1

Considered unemployment rate by sex, it was found that, unemployment rate of male was higher than female (1.2 per cent and 1.0 per cent respectively).The unemployment rate in municipal and higher than non-municipal area (1.2 per cent and 1.1 per cent respectively). If the regions were taken into account, the rate of unemployment in the Northeast show highest percentage with 1.4 per cent, Followed Central and South show equally about 1.1 per cent, Bangkok show with 1.0 per cent and North 0.9 per cent respectively.

Considering on levels of educational attainment of the unemployed person (Table L), it was found that the unemployment rate of persons attained higher level (academic and technical), upper secondary (vocational and

academic) and lower secondary level were rather high.

FIGURE 6 UNEMPLOYMENT RATES BY LEVEL OF EDUCATIONAL ATTAINMENT

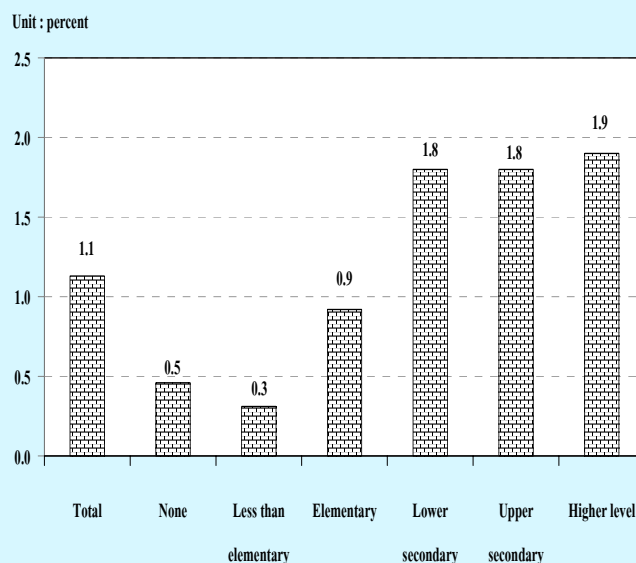

TABLE L UNEMPLOYMENT RATES BY LEVEL OF EDUCATIONAL ATTAINMENT, SEX AND AREA

(Percentage)												
Area and sex	Level of educational attainment											
	Total	None	Less than elementary	Elementary	Lower secondary	Upper secondary level			Higher level			Others ^{1/}
						General/academic	Vocational	Teacher training	Academic	Higher technical education	Teacher training	and unknown
Total	1.1	0.5	0.3	0.9	1.8	1.8	1.9	-	2.0	2.2	0.8	-
Male	1.2	0.5	0.3	1.1	2.2	1.5	2.1	-	2.0	1.7	0.2	-
Female	1.0	0.4	0.3	0.7	1.1	2.1	1.5	-	2.0	2.9	1.0	-
M.A.	1.2	0.6	0.3	0.9	1.5	1.5	1.7	-	1.6	2.0	0.5	-
Male	1.3	0.9	0.4	1.1	1.8	1.4	1.7	-	1.5	1.5	0.6	-
Female	1.0	0.4	0.1	0.6	0.9	1.6	1.8	-	1.7	2.4	0.4	-
Non-M.A.	1.1	0.4	0.3	0.9	1.9	1.9	2.0	-	2.6	2.5	1.0	-
Male	1.2	0.4	0.3	1.0	2.3	1.5	2.3	-	2.8	1.8	-	-
Female	1.0	0.5	0.4	0.8	1.2	2.4	1.3	-	2.4	3.4	1.6	-

^{1/} Including short course vocational

5. Characteristics of the unemployed labor force

Table M illustrates that the unemployed persons were largely males, 58.3 per cent whereas the corresponding percentage for females was 41.7 per cent. The percentage of unemployed male were about 57.2 and 58.8 per cent of the total unemployed in the municipal area and non-municipal area respectively which was higher than the female (42.8 per cent and 41.2 per cent.)

TABLE M NUMBER AND PERCENTAGE OF UNEMPLOYED PERSONS BY LEVEL OF EDUCATIONAL ATTAINMENT, SEX AND AREA

Area and sex	Level of educational attainment											
	Total	None	Less than elementary	Elementary	Lower secondary	Upper secondary level			Higher level		Others and unknown	
						General/academic	Vocational	Teacher training	Academic	Higher		Teacher training
										technical education		
Number ('000)												
Total	431.7	5.1	34.1	79.7	105.8	68.1	25.0	-	66.4	40.6	6.1	-
Male	251.6	2.2	18.0	52.7	79.9	33.5	17.2	-	30.3	16.8	0.7	-
Female	180.1	2.9	16.1	27.1	25.9	34.6	7.8	-	36.1	23.8	5.4	-
Municipal areas	138.0	1.4	6.2	19.1	27.1	19.3	11.1	-	35.1	16.7	1.6	-
Male	79.0	0.8	4.8	12.9	20.5	10.4	6.5	-	14.9	7.0	0.7	-
Female	59.0	0.6	1.4	6.1	6.7	8.9	4.6	-	20.2	9.6	0.9	-
Non-municipal areas	293.7	3.7	27.9	60.7	78.7	48.8	13.8	-	31.3	23.9	4.5	-
Male	172.6	1.5	13.2	39.7	59.4	23.1	10.7	-	15.3	9.7	-	-
Female	121.1	2.3	14.7	21.0	19.3	25.7	3.2	-	16.0	14.2	4.5	-
Percentage												
Total	100.0	1.2	7.9	18.5	24.5	15.8	5.8	-	15.4	9.4	1.4	-
Male	100.0	0.9	7.2	20.9	31.7	13.3	6.8	-	12.0	6.7	0.3	-
Female	100.0	1.6	8.9	15.0	14.4	19.2	4.3	-	20.1	13.2	3.0	-
Municipal areas	100.0	1.0	4.5	13.8	19.7	14.0	8.1	-	25.4	12.1	1.1	-
Male	100.0	1.0	6.1	16.4	25.9	13.2	8.2	-	18.9	8.9	0.9	-
Female	100.0	1.0	2.4	10.4	11.3	15.1	7.9	-	34.2	16.3	1.5	-
Non-municipal areas	100.0	1.3	9.5	20.7	26.8	16.6	4.7	-	10.7	8.1	1.5	-
Male	100.0	0.9	7.7	23.0	34.4	13.4	6.2	-	8.9	5.6	-	-
Female	100.0	1.9	12.1	17.3	15.9	21.2	2.6	-	13.2	11.7	3.7	-

1/ Including short course vocational

The majority of the unemployed persons show with 68.0 per cent were in the non-municipal areas because these areas constituted a larger part of the total labor force. About 68.6 per cent of the total unemployed males were in the non-municipal areas while it was 67.2 per cent for females. However, the percentage of unemployed males and females were lower in busy season than the slack season.

The unemployed persons completed in some elementary education and none constituted the highest proportion 27.6 per cent of the total unemployed, the secondary level 46.1 per cent and higher level 26.2 per cent. In the non-municipal areas they accounted higher than the municipal areas for elementary and none (31.5 per cent compared with 19.3 per cent). While in the municipal areas, they accounted higher than non-municipal area for higher level (38.6 per cent compared with 20.3 per cent).

6. Hours worked

Data on hours worked and additional hours available for work have been obtained in respect of all the employed persons. In the case of persons who had job but did not work at all during

the survey week, the question on hours worked was interpreted as the zero hours per week. The data on hours worked included hours worked on all occupations, principal as well as others.

The data summarized in Table N show that about 32.7 per cent of the employed persons worked 50 hours or more per week. About 45.2 per cent of employed persons worked 35-49 hours per week. On the other hand, about 77.9 per cent of employed person worked 35 hours or more per week and they might be classified as fully employed. About 20.3 per cent, for worked less than 35 hours per week and may be regarded as under-employed. For employed persons who did not work during the survey week (0 hours) but had regular job, which accounted only 1.8 per cent.

TABLE N NUMBER AND PERCENTAGE OF EMPLOYED PERSONS BY HOURS WORKED PER WEEK

Hours work per week	Employed persons		Persons available for additional work	
	Number	Percentage	Number	Percentage
	(in thousands)		(in thousands)	(as compared to employed)
Total	37,434.3	100.0	792.2	2.1
0 hours	689.8	1.8	106.8	15.5
1 - 9 hours	348.3	0.9	55.1	15.8
10 - 19 hours	1,354.2	3.6	106.6	7.9
20 - 29 hours	3,738.6	10.0	190.5	5.1
30 - 34 hours	2,167.3	5.8	88.9	4.1
35 - 39 hours	3,613.5	9.7	80.0	2.2
40 - 49 hours	13,293.2	35.5	123.2	0.9
50 hours and over	12,229.5	32.7	41.1	0.3

The percentage of employed persons who were available for additional work, which is also an indicator for under-employment, accounted for about 2.1 per cent. Of the employed persons who worked less than 35 hours per week, 5.8 per cent desired and were available for additional work. The details of hours worked by occupation, industry and work status are illustrated in the Statistical Tables (Table 8-10).

7. Wages and salaries

Data on wages and salaries have been collected in respect of all employees in accordance with the system applicable to each case and converted into the equivalent monthly wages and salaries. The data have been tabulated by industry, sex and area separately for government and private employees (see Table 15 and 16 in the statistical tables). In this chapter, data on the number of male and female employees by wage level or salary (not including supplementary earnings) and area are presented in Table O.

On the whole, about 39.0 per cent of 17.6 million employees had monthly wage or salary of Baht 2,501-5,500, around 33.3 per cent had monthly wage or salary of Baht 5,501-10,000, about 19.4 percent had over Baht 10,000 per month and about 7.9 per cent received less than Baht 2,500 per month.

The majority of employees in the municipal areas had higher level of wage or salary than their counterpart in the other area. For instance, only about 26.6 per cent of employees in the municipal areas received monthly wage or salary of below Baht 5,501 whereas the corresponding figure in the non-municipal areas was 59.8 per cent. Around 72.9 per cent of employees in the municipal areas earned more than Baht 5,500 compared with 39.9 per cent in the non-municipal areas. Moreover, about 32.0 per cent of employees in the municipal areas earned more than Baht 10,000 per month while the percentages in the non-municipal areas was only 11.4 per cent.

FIGURE 7 PERCENTAGE OF EMPLOYEES BY WAGE / SALARY

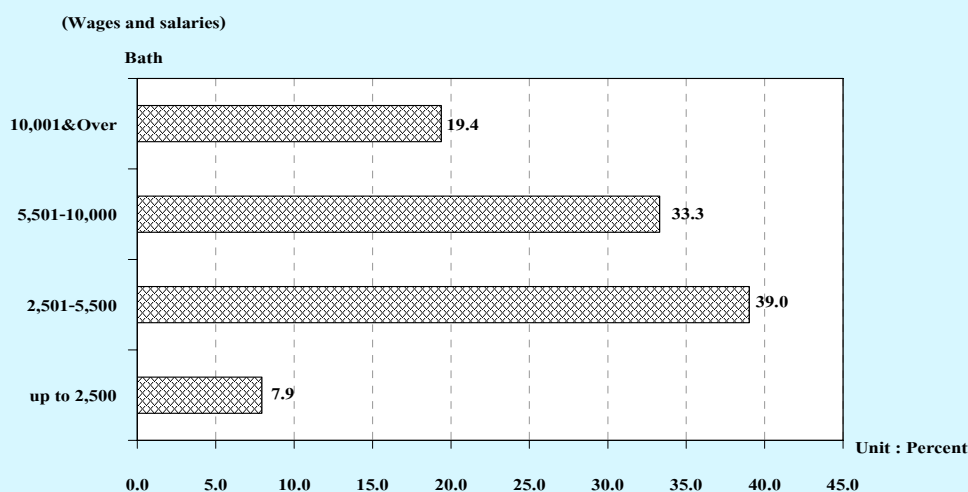

TABLE O NUMBER AND PERCENTAGE OF EMPLOYEES BY WAGE/SALARY, SEX AND AREA

Monthly wage/ Salary level (Baht)	Whole kingdom			Municipal areas			Non- municipal areas		
	Total	Government sector	Private sector	Total	Government sector	Private sector	Total	Government sector	Private sector
Number ('000)									
Total	17,646.5	3,558.0	14,088.5	6,816.2	1,540.0	5,276.2	10,830.4	2,018.1	8,812.3
Up to 2,500	1,400.2	24.4	1,375.8	185.0	4.2	180.8	1,215.2	20.2	1,195.0
2,501-5,500	6,886.5	567.9	6,318.7	1,627.9	114.6	1,513.3	5,258.6	453.3	4,805.4
5,501-10,000	5,877.1	1,189.5	4,687.7	2,789.7	435.0	2,354.7	3,087.4	754.4	2,332.9
10,001 & Over	3,420.9	1,759.3	1,661.6	2,183.5	978.7	1,204.7	1,237.4	780.5	456.9
Unknown	61.9	17.1	44.8	30.0	7.4	22.6	31.9	9.6	22.2
Male	9,904.3	1,923.0	7,981.3	3,568.6	806.9	2,761.7	6,335.7	1,116.1	5,219.6
Up to 2,500	701.7	10.8	690.9	81.5	1.5	80.1	620.2	9.3	610.8
2,501-5,500	3,839.6	361.3	3,478.3	807.2	62.3	744.8	3,032.4	299.0	2,733.5
5,501-10,000	3,436.1	603.9	2,832.2	1,484.6	222.5	1,262.1	1,951.6	381.5	1,570.1
10,001 & Over	1,896.5	939.6	956.9	1,178.7	517.2	661.5	717.8	422.4	295.4
Unknown	30.5	7.4	23.1	16.7	3.5	13.3	13.8	4.0	9.8
Female	7,742.2	1,635.0	6,107.2	3,247.5	733.1	2,514.5	4,494.7	902.0	3,592.7
Up to 2,500	698.5	13.6	684.9	103.5	2.7	100.8	595.0	10.9	584.2
2,501-5,500	3,046.9	206.5	2,840.4	820.8	52.3	768.5	2,226.2	154.3	2,071.9
5,501-10,000	2,441.0	585.5	1,855.5	1,305.2	212.6	1,092.6	1,135.8	373.0	762.8
10,001 & Over	1,524.4	819.7	704.7	1,004.8	461.6	543.3	519.6	358.1	161.5
Unknown	31.4	9.6	21.7	13.3	3.9	9.3	18.1	5.7	12.4
Percentage									
Total	100.0	100.0	100.0	100.0	100.0	100.0	100.0	100.0	100.0
Up to 2,500	7.9	0.7	9.8	2.7	0.3	3.4	11.2	1.0	13.6
2,501-5,500	39.0	16.0	44.9	23.9	7.4	28.7	48.6	22.5	54.5
5,501-10,000	33.3	33.4	33.3	40.9	28.3	44.6	28.5	37.4	26.5
10,001 & Over	19.4	49.5	11.8	32.0	63.6	22.8	11.4	38.7	5.2
Unknown	0.4	0.5	0.3	0.4	0.5	0.4	0.3	0.5	0.3
Male	100.0	100.0	100.0	100.0	100.0	100.0	100.0	100.0	100.0
Up to 2,500	7.1	0.6	8.7	2.3	0.2	2.9	9.8	0.8	11.7
2,501-5,500	38.8	18.8	43.6	22.6	7.7	27.0	47.9	26.8	52.4
5,501-10,000	34.7	31.4	35.5	41.6	27.6	45.7	30.8	34.2	30.1
10,001 & Over	19.2	48.9	12.0	33.0	64.1	24.0	11.3	37.9	5.7
Unknown	0.3	0.4	0.3	0.5	0.4	0.5	0.2	0.4	0.2
Female	100.0	100.0	100.0	100.0	100.0	100.0	100.0	100.0	100.0
Up to 2,500	9.0	0.8	11.2	3.2	0.4	4.0	13.2	1.2	16.3
2,501-5,500	39.4	12.6	46.5	25.3	7.1	30.6	49.5	17.1	57.7
5,501-10,000	31.5	35.8	30.4	40.2	29.0	43.5	25.3	41.4	21.2
10,001 & Over	19.7	50.1	11.5	30.9	63.0	21.6	11.6	39.7	4.5
Unknown	0.4	0.6	0.4	0.4	0.5	0.4	0.4	0.6	0.4

It was observed that, on the whole, government employees got higher level of monthly wage or salary than the private ones. This partly because, in this survey, the private employee also included those daily wage employees and laborers who usually earn rather low income. About 54.7 per cent of the private employees earned less than Baht 5,501 a month as compared with 16.7 per cent of the government employees. On the other hand, the government employees who received over Baht 5,500 per month accounted for about 82.9 per cent of the total government employees

while the private employees only accounted for 45.1 per cent.

8. Supplementary benefits

Apart from data on basic wages and salaries, information was also collected on receipt of supplementary benefits in cash such as bonuses and overtime payments, and in kind such as food, clothing, housing, and others; the amount received have not however been ascertained. The data on number of employees receiving benefits are summarized in Table P.

TABLE P NUMBER AND PERCENTAGE OF PRIVATE EMPLOYEES AND GOVERNMENT EMPLOYEES BY RECEIVING SUPPLEMENTARY BENEFITS, AREA AND SEX

(In thousands)								
Sector, area and sex	Total employees	Number of employees receiving supplementary benefits						
		Bonus	Overtime	Other Cash	Food	Clothing	Housing	Others
Total	5,668.4	672.2	1,644.5	2,637.7	1,522.4	194.8	791.6	579.4
		(11.9)	(29.0)	(46.5)	(26.9)	(3.4)	(14.0)	(10.2)
Male	2,982.1	343.8	806.3	1,395.5	735.8	99.8	480.5	272.6
		(11.5)	(27.0)	(46.8)	(24.7)	(3.3)	(16.1)	(9.1)
Female	2,686.3	328.5	838.3	1,242.2	786.6	95.0	311.1	306.8
		(12.2)	(31.2)	(46.2)	(29.3)	(3.5)	(11.6)	(11.4)
Private sector	4,122.5	608.3	1,366.4	1,448.2	1,476.0	180.4	539.3	555.8
		(14.8)	(33.1)	(35.1)	(35.8)	(4.4)	(13.1)	(13.5)
Male	2,179.3	307.5	694.3	766.5	721.4	93.7	316.5	258.6
		(14.1)	(31.9)	(35.2)	(33.1)	(4.3)	(14.5)	(11.9)
Female	1,943.2	300.8	672.1	681.7	754.5	86.7	222.8	297.2
		(15.5)	(34.6)	(35.1)	(38.8)	(4.5)	(11.5)	(15.3)
Government sector	1,545.9	64.0	278.1	1,189.5	46.5	14.4	252.3	23.6
		(4.1)	(18.0)	(76.9)	(3.0)	(0.9)	(16.3)	(1.5)
Male	802.8	36.3	112.0	629.0	14.4	6.1	164.0	14.0
		(4.5)	(14.0)	(78.4)	(1.8)	(0.8)	(20.4)	(1.7)
Female	743.1	27.7	166.1	560.6	32.1	8.3	88.3	9.6
		(3.7)	(22.4)	(75.4)	(4.3)	(1.1)	(11.9)	(1.3)

TABLE P NUMBER AND PERCENTAGE OF PRIVATE EMPLOYEES AND GOVERNMENT EMPLOYEES BY RECEIVING SUPPLEMENTARY BENEFITS, AREA AND SEX (Contd.)

(In thousands)								
Sector, area and sex	Total employees	Number of employees receiving supplementary benefits						
		Bonus	Overtime	Other cash	Food	Clothing	Housing	Others
Private sector								
Municipal areas	1,766.5	299.9	566.8	668.0	580.9	76.5	269.9	180.7
		(17.0)	(32.1)	(37.8)	(32.9)	(4.3)	(15.3)	(10.2)
Male	888.6	149.1	293.2	348.3	243.5	37.1	135.4	81.6
		(16.8)	(33.0)	(39.2)	(27.4)	(4.2)	(15.2)	(9.2)
Female	877.9	150.8	273.6	319.7	337.4	39.5	134.5	99.2
		(17.2)	(31.2)	(36.4)	(38.4)	(4.5)	(15.3)	(11.3)
Non-municipal areas	2,356.0	308.4	799.6	780.2	895.0	103.9	269.4	375.1
		(13.1)	(33.9)	(33.1)	(38.0)	(4.4)	(11.4)	(15.9)
Male	1,290.7	158.4	401.1	418.2	477.9	56.6	181.2	177.0
		(12.3)	(31.1)	(32.4)	(37.0)	(4.4)	(14.0)	(13.7)
Female	1,065.3	150.0	398.6	362.0	417.1	47.2	88.2	198.1
		(14.1)	(37.4)	(34.0)	(39.2)	(4.4)	(8.3)	(18.6)
Government sector								
Municipal areas	686.8	34.1	141.0	508.4	11.9	6.9	147.4	16.0
		(5.0)	(20.5)	(74.0)	(1.7)	(1.0)	(21.5)	(2.3)
Male	372.1	18.5	71.0	272.5	4.8	3.7	102.9	9.6
		(5.0)	(19.1)	(73.2)	(1.3)	(1.0)	(27.6)	(2.6)
Female	314.7	15.6	70.1	235.9	7.0	3.3	44.6	6.4
		(5.0)	(22.3)	(74.9)	(2.2)	(1.0)	(14.2)	(2.0)
Non-municipal areas	859.1	29.9	137.1	681.1	34.6	7.5	104.9	7.6
		(3.5)	(16.0)	(79.3)	(4.0)	(0.9)	(12.2)	(0.9)
Male	430.7	17.9	41.0	356.5	9.6	2.5	61.2	4.4
		(4.1)	(9.5)	(82.8)	(2.2)	(0.6)	(14.2)	(1.0)
Female	428.4	12.0	96.1	324.7	25.1	5.0	43.7	3.2
		(2.8)	(22.4)	(75.8)	(5.8)	(1.2)	(10.2)	(0.7)

1/ One employee can receive more than 1 type of supplementary benefits.

Certain types of supplementary benefits such as overtime, bonus and clothing seem to be more common in the private sector than in the government sector. Other cash and housing however, seem to be more common in the government sector than in the private sector. The private employees in the municipal area received more supplementary benefits such as other cash bonus and housing than those in the non-municipal areas, for instance, about 37.8 per cent, 17.0 per cent and 15.3 per cent.

The private employees in non-municipal area received more supplementary benefits such

as, food supplies, overtime and clothing than those in the municipal area or about 38.0 per cent for food supplies, 33.9 per cent for overtime and clothing 4.4 per cent. The government employees in the municipal area received more supplementary benefits such as housing, overtime, bonus and clothing than those in the non-municipal area. For instance about 21.5, 20.5, 5.0 and 1.0 per cent respectively. The government employees in the non-municipal area received more supplementary benefits, such as other cash and food supplies than those in the municipal area or about 79.3 and 4.0 per cent respectively.

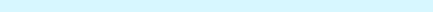

ภาคผนวก ก

ระเบียบวิธี

1. แผนการสุ่มตัวอย่าง

แผนการสุ่มตัวอย่างที่ใช้เป็นแบบ Stratified Two – Stage Sampling โดยมีจังหวัดเป็นสตราตัม ชุมรุมอาคาร (ในเขตเทศบาล) และหมู่บ้าน (นอกเขตเทศบาล) เป็นหน่วยตัวอย่างขั้นที่หนึ่ง ครั้วเรือนส่วนบุคคล และสมาชิกในครั้วเรือนพิเศษ เป็นหน่วยตัวอย่างขั้นที่สอง

การจัดสตราตัม

จังหวัดเป็นสตราตัม ซึ่งมีทั้งสิ้น 76 สตราตัม และในแต่ละสตราตัม ได้ทำการแบ่งออกเป็น 2 สตราตัมย่อย ตามลักษณะการปกครองของกรมการปกครอง คือ ในเขตเทศบาล และนอกเขตเทศบาล

การเลือกตัวอย่างขั้นที่หนึ่ง

จากแต่ละสตราตัมย่อย หรือแต่ละเขตการปกครอง ได้ทำการเลือกชุมรุมอาคาร / หมู่บ้านตัวอย่าง อย่างอิสระต่อกัน โดยให้ความน่าจะเป็นในการเลือกเป็นปฏิภาคกับจำนวนครั้วเรือนของชุมรุมอาคาร / หมู่บ้านนั้น ๆ ได้จำนวนตัวอย่างทั้งสิ้น 5,796 ชุมรุมอาคาร / หมู่บ้าน จากทั้งสิ้นจำนวน 109,966 ชุมรุมอาคาร / หมู่บ้าน ซึ่งกระจายไปตามภาค และเขตการปกครอง เป็นดังนี้

ภาค	รวม	ในเขตเทศบาล	นอกเขตเทศบาล
กรุงเทพมหานคร	312	312	-
กลาง (ยกเว้น กรุงเทพมหานคร)	1,968	1,080	888
เหนือ	1,236	696	540
ตะวันออกเฉียงเหนือ	1,296	720	576
ใต้	984	528	456
รวมทั้งราชอาณาจักร	5,796	3,336	2,460

การเลือกตัวอย่างขั้นที่สอง

ในขั้นนี้เป็นการเลือกครัวเรือนตัวอย่างจากครัวเรือนส่วนบุคคลทั้งสิ้น ในบัญชีรายชื่อครัวเรือนซึ่งได้จากการนับจดในแต่ละชุมชนอาคาร / หมู่บ้านตัวอย่าง ด้วยวิธีการสุ่มแบบมีระบบ โดยกำหนดขนาดตัวอย่างเป็นดังนี้คือ

ในเขตเทศบาล : กำหนด 15 ครัวเรือนตัวอย่าง ต่อชุมชนอาคาร

นอกเขตเทศบาล : กำหนด 12 ครัวเรือนตัวอย่าง ต่อหมู่บ้าน

ก่อนที่จะทำการเลือกครัวเรือนตัวอย่าง ได้มีการจัดเรียงรายชื่อครัวเรือนส่วนบุคคลใหม่ตามขนาดครัวเรือน ซึ่งวัดด้วยจำนวนสมาชิกในครัวเรือน และประเภทครัวเรือนเชิงเศรษฐกิจ

ในกรณีของครัวเรือนพิเศษ ในขั้นนี้เป็นการเลือกสมาชิกตัวอย่างจากครัวเรือนพิเศษทุกครัวเรือนในแต่ละชุมชนอาคาร / หมู่บ้านตัวอย่าง ด้วยวิธีการสุ่มแบบมีระบบ

จำนวนครัวเรือนส่วนบุคคลตัวอย่างทั้งสิ้นที่ต้องทำการเจ้านับ จำแนกตามภาค และเขตการปกครองเป็นดังนี้คือ

ภาค	รวม	ในเขตเทศบาล	นอกเขตเทศบาล
กรุงเทพมหานคร	4,680	4,680	-
กลาง (ยกเว้น กรุงเทพมหานคร)	26,856	16,200	10,656
เหนือ	16,920	10,440	6,480
ตะวันออกเฉียงเหนือ	17,712	10,800	6,912
ใต้	13,392	7,920	5,472
รวมทั่วราชอาณาจักร	79,560	50,040	29,520

2. วิธีการประมาณผล

การเสนอผลของการสำรวจได้เสนอผลการสำรวจในระดับจังหวัด ส่วนในระดับภาค คือ กรุงเทพมหานคร ภาคกลาง (ยกเว้นกรุงเทพมหานคร) ภาคเหนือ ภาคตะวันออกเฉียงเหนือ และภาคใต้ นั้น ได้เสนอผลในระดับเขตการปกครอง คือ ในเขตเทศบาล และนอกเขตเทศบาล

ในการประมาณค่า กำหนดให้

$g = 1, 2, 3, \dots, 20$ (หมวดอายุ - เพศ)

$k = 1, 2, 3, \dots, m_{hij}$ (ชุมรูมอาคาร / หมู่บ้านตัวอย่าง)

$j = 1, 2$ (เขตการปกครอง)

$i = 1, 2, 3, \dots, A_h$ (จังหวัด)

$h = 1, 2, 3, 4, 5$ (ภาค)

การประมาณค่าย่อรวม

1. สูตรการประมาณค่าย่อรวมที่ปรับแล้วของจำนวนประชากรที่มีลักษณะที่ต้องการศึกษา X สำหรับ หมวดอายุ - เพศ g เขตการปกครอง j จังหวัด i ภาค h คือ

$$x''_{hijg} = \frac{x'_{hijg}}{y'_{hijg}} Y_{hijg} = r_{hijg} Y_{hijg} \dots\dots\dots (1)$$

โดยที่ x'_{hijg} คือ ค่าประมาณยอดรวมโดยปกติจากการเลือกตัวอย่างสองขั้นตอน ของจำนวนประชากรทั้งสิ้นที่มีลักษณะที่ต้องการศึกษา X สำหรับหมวดอายุ - เพศ g เขตการปกครอง j จังหวัด i ภาค h

y'_{hijg} คือ ค่าประมาณยอดรวมโดยปกติจากการเลือกตัวอย่างสองขั้นตอน ของจำนวนประชากรทั้งสิ้น สำหรับหมวดอายุ - เพศ g เขตการปกครอง j จังหวัด i ภาค h

$Y_{hijg}^{\Delta 1}$ คือ ค่าประมาณจำนวนประชากรทั้งสิ้นที่ได้จากการคาดประมาณประชากรของประเทศไทย สำหรับหมวดอายุ - เพศ g เขตการปกครอง j จังหวัด i ภาค h

r_{hijg} คือ อัตราส่วนของค่าประมาณจำนวนประชากรทั้งสิ้นที่มีลักษณะที่ต้องการศึกษา X กับค่าประมาณจำนวนประชากรทั้งสิ้น สำหรับหมวดอายุ - เพศ g เขตการปกครอง j จังหวัด i ภาค h

^{Δ1} การคาดประมาณประชากรของประเทศไทย พ. ศ. 2543 - 2573 สำนักงานคณะกรรมการพัฒนาการเศรษฐกิจและสังคมแห่งชาติ แผนพัฒนาเศรษฐกิจและสังคมแห่งชาติ ฉบับที่ 10 (ตุลาคม 2550)

สูตรการคำนวณค่าประมาณยอดรวมโดยปกติ จากการเลือกตัวอย่างสองขั้นตอน คือ

$$i) \quad x'_{hijg} = \frac{1}{m_{hij}} \sum_{k=1}^{m_{hij}} \frac{1}{P_{hijk}} \frac{N_{hijk}}{n_{hijk}} x_{hijk} \quad \dots\dots\dots (2)$$

โดยที่ x_{hijk} คือ จำนวนประชากรที่เจนนับได้ทั้งสิ้น ที่มีลักษณะที่ต้องการศึกษา X ใน
หมวดอายุ - เพศ g ชุมรวมอาคาร / หมู่บ้านตัวอย่าง k เขตการปกครอง j
จังหวัด i ภาค h

N_{hijk} คือ จำนวนครัวเรือนที่นับจดได้ทั้งสิ้น ในชุมรวมอาคาร / หมู่บ้านตัวอย่าง k เขต
การปกครอง j จังหวัด i ภาค h

n_{hijk} คือ จำนวนครัวเรือนตัวอย่างทั้งสิ้น ในชุมรวมอาคาร / หมู่บ้านตัวอย่าง k
เขตการปกครอง j จังหวัด i ภาค h

P_{hijk} คือ โอกาสในการเลือกชุมรวมอาคาร / หมู่บ้านตัวอย่าง k เขตการปกครอง j
จังหวัด i ภาค h

m_{hij} คือ จำนวนชุมรวมอาคาร / หมู่บ้านตัวอย่างทั้งสิ้น ในเขตการปกครอง j จังหวัด i ภาค
 h

$$ii) \quad y'_{hijg} = \frac{1}{m_{hij}} \sum_{k=1}^{m_{hij}} \frac{1}{P_{hijk}} \frac{N_{hijk}}{n_{hijk}} y_{hijk} \quad \dots\dots\dots (3)$$

โดยที่ y_{hijk} คือ จำนวนประชากรที่เจนนับได้ทั้งสิ้น ในหมวดอายุ - เพศ g ชุมรวมอาคาร /
หมู่บ้านตัวอย่าง k เขตการปกครอง j จังหวัด i ภาค h

2. สูตรการประมาณค่ายอดรวมที่ปรับแล้วของจำนวนประชากร ที่มีลักษณะที่ต้องการศึกษา X
สำหรับเขตการปกครอง j จังหวัด i ภาค h คือ

$$x''_{hij} = \sum_{g=1}^{20} x''_{hijg} \quad \dots\dots\dots (4)$$

3. สูตรการประมาณค่ายอดรวมที่ปรับแล้วของจำนวนประชากร ที่มีลักษณะที่ต้องการศึกษา X สำหรับ หมวดยุ-เพศ g จังหวัด i ภาค h คือ

$$x''_{hig} = \sum_{j=1}^2 x''_{hijg} \dots\dots\dots (5)$$

4. สูตรการประมาณค่ายอดรวมที่ปรับแล้วของจำนวนประชากร ที่มีลักษณะที่ต้องการศึกษา X สำหรับจังหวัด i ภาค h คือ

$$x''_{hi} = \sum_{j=1}^2 x''_{hij} = \sum_{g=1}^{20} x''_{hig} \dots\dots\dots (6)$$

5. สูตรการประมาณค่ายอดรวมที่ปรับแล้วของจำนวนประชากร ที่มีลักษณะที่ต้องการศึกษา X สำหรับหมวดยุ-เพศ g เขตการปกครอง j ภาค h คือ

$$x''_{h j g} = \sum_{i=1}^{A_h} x''_{hijg} \dots\dots\dots (7)$$

โดยที่ A_h คือ จำนวนจังหวัดทั้งสิ้นในภาค h และ $\sum_{h=1}^5 A_h = 76$

6. สูตรการประมาณค่ายอดรวมที่ปรับแล้วของจำนวนประชากร ที่มีลักษณะที่ต้องการศึกษา X สำหรับเขตการปกครอง j ภาค h คือ

$$x''_{hj} = \sum_{i=1}^{A_h} x''_{hij} = \sum_{g=1}^{20} x''_{h j g} \dots\dots\dots (8)$$

7. สูตรการประมาณค่ายอดรวมที่ปรับแล้ว ของจำนวนประชากร ที่มีลักษณะที่ต้องการศึกษา X สำหรับหมวดยุ-เพศ g ภาค h คือ

$$x''_{hg} = \sum_{i=1}^{A_h} x''_{hig} = \sum_{j=1}^2 x''_{h j g} \dots\dots\dots (9)$$

8. สูตรการประมาณค่าขอยรวมที่ปรับแล้วของจำนวนประชากร ที่มีลักษณะที่ต้องการศึกษา X สำหรับภาค h คือ

$$x_h'' = \sum_{i=1}^{A_h} x_{hi}'' = \sum_{j=1}^2 x_{hj}'' = \sum_{g=1}^{20} x_{hg}'' \quad \dots\dots\dots (10)$$

9. สูตรการประมาณค่าขอยรวมที่ปรับแล้วของจำนวนประชากร ที่มีลักษณะที่ต้องการศึกษา X สำหรับเขตการปกครอง j ที่ว่าราชอาณาจักร คือ

$$x_j'' = \sum_{h=1}^5 x_{hj}'' \quad \dots\dots\dots (11)$$

10. สูตรการประมาณค่าขอยรวมที่ปรับแล้วของจำนวนประชากร ที่มีลักษณะที่ต้องการศึกษา X สำหรับหมวดอายุ-เพศ g ที่ว่าราชอาณาจักร คือ

$$x_g'' = \sum_{h=1}^5 x_{hg}'' \quad \dots\dots\dots (12)$$

11. สูตรการประมาณค่าขอยรวมที่ปรับแล้วของจำนวนประชากร ที่มีลักษณะที่ต้องการศึกษา X สำหรับ ที่ว่าราชอาณาจักร คือ

$$x'' = \sum_{h=1}^5 x_h'' = \sum_{j=1}^2 x_j'' = \sum_{g=1}^{20} x_g'' \quad \dots\dots\dots (13)$$

การประมาณค่าความแปรปรวนของค่าประมาณขอยรวม

1. สูตรการประมาณค่าความแปรปรวนของ x_{hijg}'' คือ

$$\hat{V}(x_{hijg}'') = \left[\frac{Y_{hijg}}{y_{hijg}'} \right]^2 \frac{m_{hij}}{m_{hij} - 1} \sum_{k=1}^{m_{hij}} z_{hijkg}^2 \quad \dots\dots\dots (14)$$

โดยที่

$$z_{hijkg} = \bar{x}_{hijkg}' - r_{hijg} \bar{y}_{hijkg}'$$

$$\bar{x}_{hijkg}' = \frac{1}{m_{hij}} \frac{1}{P_{hijk}} \frac{N_{hijk}}{n_{hijk}} x_{hijkg}$$

$$\bar{y}'_{hijk} = \frac{1}{m_{hij}} \frac{1}{P_{hijk}} \frac{N_{hijk}}{n_{hijk}} y_{hijk}$$

2. สูตรการประมาณค่าความแปรปรวนของ x''_{hij} คือ

$$\hat{V}(x''_{hij}) = \sum_{g=1}^{20} \hat{V}(x''_{hijg}) \quad \dots\dots\dots (15)$$

3. สูตรการประมาณค่าความแปรปรวนของ x''_{hig} คือ

$$\hat{V}(x''_{hig}) = \sum_{j=1}^2 \hat{V}(x''_{hijg}) \quad \dots\dots\dots (16)$$

4. สูตรการประมาณค่าความแปรปรวนของ x''_{hi} คือ

$$\hat{V}(x''_{hi}) = \sum_{j=1}^2 \hat{V}(x''_{hij}) = \sum_{g=1}^{20} \hat{V}(x''_{hig}) \quad \dots\dots\dots (17)$$

5. สูตรการประมาณค่าความแปรปรวนของ x''_{hijg} คือ

$$\hat{V}(x''_{hijg}) = \sum_{i=1}^{A_h} \hat{V}(x''_{hijg}) \quad \dots\dots\dots (18)$$

6. สูตรการประมาณค่าความแปรปรวนของ x''_{hj} คือ

$$\hat{V}(x''_{hj}) = \sum_{i=1}^{A_h} \hat{V}(x''_{hij}) = \sum_{g=1}^{20} \hat{V}(x''_{hijg}) \quad \dots\dots\dots (19)$$

7. สูตรการประมาณค่าความแปรปรวนของ x''_{hg} คือ

$$\hat{V}(x''_{hg}) = \sum_{i=1}^{A_h} \hat{V}(x''_{hig}) = \sum_{j=1}^2 \hat{V}(x''_{hijg}) \quad \dots\dots\dots (20)$$

8. สูตรการประมาณค่าความแปรปรวนของ x_h'' คือ

$$\hat{V}(x_h'') = \sum_{i=1}^{A_h} \hat{V}(x_{hi}'') = \sum_{j=1}^2 \hat{V}(x_{hj}'') = \sum_{g=1}^{20} \hat{V}(x_{hg}'') \quad \dots\dots\dots (21)$$

9. สูตรการประมาณค่าความแปรปรวนของ x_j'' คือ

$$\hat{V}(x_j'') = \sum_{h=1}^5 \hat{V}(x_{hj}'') \quad \dots\dots\dots (22)$$

10. สูตรการประมาณค่าความแปรปรวนของ x_g'' คือ

$$\hat{V}(x_g'') = \sum_{h=1}^5 \hat{V}(x_{hg}'') \quad \dots\dots\dots (23)$$

11. สูตรการประมาณค่าความแปรปรวนของ x'' คือ

$$\hat{V}(x'') = \sum_{h=1}^5 \hat{V}(x_h'') = \sum_{j=1}^2 \hat{V}(x_j'') = \sum_{g=1}^{20} \hat{V}(x_g'') \quad \dots\dots\dots (24)$$

การประมาณค่าสัมประสิทธิ์ของความแปรผันของค่าประมาณยอดรวม

1. สูตรการประมาณค่าสัมประสิทธิ์ของความแปรผันของ x_{hijg}'' คือ

$$cv(x_{hijg}'') = \frac{\sqrt{\hat{V}(x_{hijg}'')}}{x_{hijg}''} \times 100\% \quad \dots\dots\dots (25)$$

2. สูตรการประมาณค่าสัมประสิทธิ์ของความแปรผันของ x''_{hij} คือ

$$cv(x''_{hij}) = \frac{\sqrt{\hat{V}(x''_{hij})}}{x''_{hij}} \times 100\% \quad \dots\dots\dots (26)$$

3. สูตรการประมาณค่าสัมประสิทธิ์ของความแปรผันของ x''_{hig} คือ

$$cv(x''_{hig}) = \frac{\sqrt{\hat{V}(x''_{hig})}}{x''_{hig}} \times 100\% \quad \dots\dots\dots (27)$$

4. สูตรการประมาณค่าสัมประสิทธิ์ของความแปรผันของ x''_{hi} คือ

$$cv(x''_{hi}) = \frac{\sqrt{\hat{V}(x''_{hi})}}{x''_{hi}} \times 100\% \quad \dots\dots\dots (28)$$

5. สูตรการประมาณค่าสัมประสิทธิ์ของความแปรผันของ $x''_{h jg}$ คือ

$$cv(x''_{h jg}) = \frac{\sqrt{\hat{V}(x''_{h jg})}}{x''_{h jg}} \times 100\% \quad \dots\dots\dots (29)$$

6. สูตรการประมาณค่าสัมประสิทธิ์ของความแปรผันของ x''_{hj} คือ

$$cv(x''_{hj}) = \frac{\sqrt{\hat{V}(x''_{hj})}}{x''_{hj}} \times 100\% \quad \dots\dots\dots (30)$$

7. สูตรการประมาณค่าสัมประสิทธิ์ของความแปรผันของ x''_{hg} คือ

$$cv(x''_{hg}) = \frac{\sqrt{\hat{V}(x''_{hg})}}{x''_{hg}} \times 100\% \quad \dots\dots\dots (31)$$

8. สูตรการประมาณค่าสัมประสิทธิ์ของความแปรผันของ x_h'' คือ

$$cv(x_h'') = \frac{\sqrt{\hat{V}(x_h'')}}{x_h''} \times 100\% \quad \dots\dots\dots (32)$$

9. สูตรการประมาณค่าสัมประสิทธิ์ของความแปรผันของ x_j'' คือ

$$cv(x_j'') = \frac{\sqrt{\hat{V}(x_j'')}}{x_j''} \times 100\% \quad \dots\dots\dots (33)$$

10. สูตรการประมาณค่าสัมประสิทธิ์ของความแปรผันของ x_g'' คือ

$$cv(x_g'') = \frac{\sqrt{\hat{V}(x_g'')}}{x_g''} \times 100\% \quad \dots\dots\dots (34)$$

11. สูตรการประมาณค่าสัมประสิทธิ์ของความแปรผันของ x'' คือ

$$cv(x'') = \frac{\sqrt{\hat{V}(x'')}}{x''} \times 100\% \quad \dots\dots\dots (35)$$

3. วิธีการเก็บรวบรวมข้อมูล

การสำรวจได้ดำเนินการพร้อมกันทั่วประเทศ ในระหว่างวันที่ 1 – 12 ของเดือน มกราคม-มีนาคม พ.ศ. 2553 มีครัวเรือนที่ตกเป็นตัวอย่างทั้งสิ้น 79,560 ครัวเรือน เป็นครัวเรือนตัวอย่างในกรุงเทพมหานคร 4,680 ครัวเรือน ในเขตเทศบาล 45,360 ครัวเรือน และนอกเขตเทศบาล 29,520 ครัวเรือน สำหรับวิธีการเก็บรวบรวมข้อมูลใช้การสัมภาษณ์หัวหน้าครัวเรือน หรือสมาชิกในครัวเรือนที่ตกเป็นตัวอย่าง โดยพนักงานของสำนักงานสถิติแห่งชาติ ซึ่ง มีประสบการณ์ในการสำรวจ ทั้งนี้ ในกรุงเทพมหานครใช้พนักงานทำการสัมภาษณ์ จำนวน 44 คน ในจังหวัดอื่น ๆ จำนวน 830 คน

4. การปิดตัวเลข

ในตารางสถิติ ผลรวมของแต่ละจำนวนอาจไม่เท่ากับยอดรวม เนื่องจากข้อมูลแต่ละจำนวนได้มีการปิดเศษเป็นหลักพัน โดยอิสระจากกัน

การประมาณค่าสัมประสิทธิ์ของความแปรผันของค่าประมาณยอดรวม จำแนกตามสถานภาพแรงงาน กลุ่มอายุและเขตการปกครอง

ทั่วราชอาณาจักร

ทั่วราชอาณาจักร	กลุ่มอายุ	C.V.%								
		กำลังแรงงานรวม			ผู้มีงานทำ			ผู้ว่างงาน		
		รวม	ชาย	หญิง	รวม	ชาย	หญิง	รวม	ชาย	หญิง
รวมทั้งหมด	รวม	0.19	0.22	0.34	0.20	0.23	0.35	5.11	6.80	7.73
	15-17	3.32	3.98	6.03	3.41	4.10	6.15	19.96	*	*
	18-19	2.64	3.19	4.57	2.74	3.25	4.84	18.97	*	*
	20-24	1.02	1.13	1.84	1.09	1.26	1.93	9.94	13.54	14.64
	25-29	0.52	0.49	1.00	0.59	0.62	1.08	11.61	15.03	18.30
	30-34	0.45	0.45	0.82	0.48	0.51	0.85	14.60	*	18.83
	35-39	0.35	0.29	0.66	0.39	0.35	0.71	16.46	*	*
	40-49	0.27	0.25	0.50	0.29	0.27	0.53	12.70	16.80	19.39
	50-59	0.40	0.35	0.78	0.41	0.37	0.79	16.99	*	*
	60ปีขึ้นไป	1.00	1.22	1.69	1.01	1.24	1.70	*	*	*
ในเขตเทศบาล	รวม	0.25	0.29	0.42	0.26	0.30	0.43	5.40	6.92	8.57
	15-17	4.74	5.89	7.97	4.92	6.18	8.12	*	*	*
	18-19	3.49	4.28	5.91	3.65	4.53	6.09	19.45	*	*
	20-24	1.38	1.75	2.18	1.46	1.84	2.32	8.79	12.41	12.32
	25-29	0.49	0.57	0.79	0.58	0.74	0.89	11.02	14.75	16.56
	30-34	0.57	0.66	0.95	0.61	0.70	1.00	17.59	*	*
	35-39	0.47	0.40	0.85	0.49	0.43	0.89	*	*	*
	40-49	0.39	0.32	0.73	0.40	0.33	0.75	*	*	*
	50-59	0.65	0.65	1.20	0.66	0.66	1.21	*	*	*
	60ปีขึ้นไป	1.74	2.28	2.69	1.75	2.29	2.71	*	*	*
นอกเขตเทศบาล	รวม	0.26	0.28	0.47	0.27	0.31	0.49	7.07	9.39	10.71
	15-17	3.96	4.68	7.41	4.06	4.81	7.57	*	*	*
	18-19	3.28	3.94	5.71	3.40	3.99	6.07	*	*	*
	20-24	1.28	1.38	2.41	1.38	1.55	2.53	13.76	18.68	*
	25-29	0.74	0.66	1.49	0.83	0.83	1.59	17.61	*	*
	30-34	0.62	0.60	1.19	0.67	0.69	1.24	*	*	*
	35-39	0.48	0.38	0.92	0.54	0.49	1.00	*	*	*
	40-49	0.36	0.33	0.67	0.39	0.37	0.71	15.81	*	*
	50-59	0.50	0.41	0.99	0.51	0.44	1.01	*	*	*
	60ปีขึ้นไป	1.19	1.43	2.08	1.21	1.46	2.09	*	*	*

หมายเหตุ : * ค่า C.V.มากกว่า 20%

การประมาณค่าสัมประสิทธิ์ของความแปรผันของค่าประมาณยอดรวม จำแนกตามสถานภาพแรงงาน และกลุ่มอายุ กรุงเทพมหานคร

กรุงเทพ มหานคร	กลุ่มอายุ	C.V.%								
		กำลังแรงงานรวม			ผู้มีงานทำ			ผู้ว่างงาน		
		รวม	ชาย	หญิง	รวม	ชาย	หญิง	รวม	ชาย	หญิง
	รวม	0.59	0.68	0.97	0.61	0.70	0.99	13.23	18.00	19.43
	15-17	17.19	*	*	17.42	*	*	*	-	*
	18-19	10.26	13.65	15.56	10.64	14.29	15.94	*	*	*
	20-24	3.77	4.91	5.68	3.95	5.17	5.92	*	*	*
	25-29	1.17	1.49	1.77	1.41	2.00	1.99	*	*	*
	30-34	1.25	1.64	1.88	1.33	1.70	2.03	*	*	*
	35-39	0.88	0.65	1.60	0.95	0.71	1.72	*	*	*
	40-49	0.94	0.72	1.77	0.95	0.74	1.77	*	*	*
	50-59	1.72	1.65	3.33	1.72	1.67	3.32	*	*	*
	60ปีขึ้นไป	5.98	7.67	9.48	5.99	7.67	9.53	-	-	-

หมายเหตุ : * ค่า C.V.มากกว่า 20%

การประมาณค่าสัมประสิทธิ์ของความแปรผันของค่าประมาณยอดรวม จำแนกตามสถานภาพแรงงาน กลุ่มอายุและเขตการปกครอง

ภาคกลาง

ภาคกลาง	กลุ่มอายุ	C.V.%								
		กำลังแรงงานรวม			ผู้มีงานทำ			ผู้ว่างงาน		
		รวม	ชาย	หญิง	รวม	ชาย	หญิง	รวม	ชาย	หญิง
รวมทั้งหมด	รวม	0.28	0.31	0.49	0.29	0.33	0.50	6.72	9.01	10.07
	15-17	4.99	5.87	9.29	5.22	6.22	9.50	*	*	*
	18-19	3.58	4.06	6.95	3.70	4.22	7.11	*	*	*
	20-24	1.35	1.58	2.33	1.44	1.67	2.51	11.45	16.49	15.70
	25-29	0.63	0.57	1.17	0.70	0.74	1.22	15.96	*	*
	30-34	0.53	0.43	1.01	0.56	0.52	1.03	19.51	*	*
	35-39	0.63	0.55	1.18	0.66	0.63	1.20	*	*	*
	40-49	0.41	0.41	0.73	0.43	0.46	0.75	19.67	*	*
	50-59	0.70	0.66	1.32	0.72	0.68	1.33	*	*	*
	60ปีขึ้นไป	1.69	2.13	2.71	1.70	2.16	2.73	*	*	*
ในเขตเทศบาล										
	รวม	0.38	0.44	0.65	0.40	0.46	0.67	8.84	10.81	15.11
	15-17	7.30	9.70	10.90	7.47	10.10	10.94	*	*	*
	18-19	5.27	6.02	9.89	5.69	6.72	10.21	*	*	*
	20-24	1.92	2.40	3.04	2.06	2.59	3.26	13.89	*	18.11
	25-29	0.67	0.73	1.13	0.77	0.95	1.23	17.59	*	*
	30-34	0.77	0.47	1.54	0.81	0.64	1.56	*	*	*
	35-39	0.99	1.02	1.75	1.01	1.05	1.76	*	*	*
	40-49	0.61	0.61	1.08	0.65	0.64	1.15	*	*	*
	50-59	0.96	0.98	1.72	0.97	0.99	1.72	*	*	-
	60ปีขึ้นไป	2.51	3.41	3.72	2.52	3.44	3.72	*	*	-
นอกเขตเทศบาล										
	รวม	0.38	0.42	0.66	0.39	0.44	0.68	9.38	13.26	13.14
	15-17	6.27	7.13	12.53	6.58	7.55	12.89	*	*	*
	18-19	4.56	5.12	9.06	4.64	5.21	9.22	*	*	*
	20-24	1.78	2.01	3.19	1.88	2.10	3.44	16.52	*	*
	25-29	0.89	0.78	1.71	0.99	1.01	1.78	*	*	*
	30-34	0.70	0.61	1.33	0.74	0.72	1.36	*	*	*
	35-39	0.82	0.64	1.57	0.87	0.79	1.59	*	*	*
	40-49	0.54	0.54	0.95	0.57	0.61	0.97	*	*	*
	50-59	0.94	0.86	1.79	0.96	0.90	1.81	*	*	*
	60ปีขึ้นไป	2.14	2.64	3.53	2.16	2.67	3.57	*	*	*

หมายเหตุ : * ค่า C.V.มากกว่า 20%

การประมาณค่าสัมประสิทธิ์ของความแปรผันของค่าประมาณยอดรวม จำแนกตามสถานภาพแรงงาน กลุ่มอายุและเขตการปกครอง

ภาคเหนือ

ภาคเหนือ	กลุ่มอายุ	C.V.%								
		กำลังแรงงานรวม			ผู้มีงานทำ			ผู้ว่างงาน		
		รวม	ชาย	หญิง	รวม	ชาย	หญิง	รวม	ชาย	หญิง
รวมทั้งหมด	รวม	0.41	0.48	0.70	0.43	0.51	0.73	13.02	16.25	*
	15-17	7.48	8.74	14.43	7.71	9.06	14.60	*	*	-
	18-19	5.95	7.02	10.50	6.25	7.43	10.99	*	*	*
	20-24	2.18	2.49	3.89	2.28	2.65	4.01	*	*	*
	25-29	1.17	1.15	2.20	1.47	1.47	2.76	*	*	*
	30-34	1.10	1.13	2.01	1.14	1.20	2.07	*	*	*
	35-39	0.87	0.96	1.49	0.92	1.03	1.54	*	*	*
	40-49	0.46	0.40	0.84	0.50	0.47	0.91	*	*	*
	50-59	0.71	0.68	1.32	0.73	0.72	1.34	*	*	*
	60ปีขึ้นไป	1.99	2.38	3.39	2.01	2.40	3.41	*	*	*
ในเขตเทศบาล										
	รวม	0.46	0.56	0.74	0.47	0.59	0.75	14.13	17.44	*
	15-17	9.27	11.32	16.00	9.30	11.39	16.00	-	-	-
	18-19	8.75	9.96	15.84	8.95	10.15	16.17	*	*	*
	20-24	3.43	4.24	5.69	3.55	4.46	5.81	*	*	*
	25-29	1.00	1.10	1.72	1.13	1.22	1.99	*	*	*
	30-34	0.84	0.65	1.61	0.87	0.75	1.61	*	*	*
	35-39	0.84	0.75	1.51	0.95	1.15	1.52	*	*	*
	40-49	0.56	0.55	0.97	0.58	0.60	0.99	*	*	*
	50-59	0.82	0.86	1.43	0.83	0.89	1.44	*	*	*
	60ปีขึ้นไป	2.33	2.97	3.66	2.34	2.99	3.68	*	*	*
นอกเขตเทศบาล										
	รวม	0.51	0.59	0.87	0.54	0.63	0.92	16.00	19.98	*
	15-17	8.52	9.76	17.46	8.81	10.16	17.72	*	*	-
	18-19	6.78	8.01	11.98	7.16	8.49	12.62	*	*	*
	20-24	2.54	2.88	4.56	2.66	3.07	4.70	*	*	*
	25-29	1.47	1.42	2.84	1.87	1.84	3.57	*	*	*
	30-34	1.40	1.43	2.60	1.46	1.52	2.67	*	*	*
	35-39	1.10	1.21	1.87	1.15	1.28	1.95	*	*	*
	40-49	0.57	0.49	1.05	0.63	0.58	1.14	*	*	*
	50-59	0.88	0.83	1.64	0.91	0.88	1.68	*	*	*
	60ปีขึ้นไป	2.44	2.87	4.23	2.46	2.89	4.26	*	*	*

หมายเหตุ : * ค่า C.V.มากกว่า 20%

การประมาณค่าสัมประสิทธิ์ของความแปรผันของค่าประมาณยอดรวม จำแนกตามสถานภาพแรงงาน กลุ่มอายุและเขตการปกครอง

ภาคตะวันออกเฉียงเหนือ

ภาคตะวันออก	เฉลี่ยเหนือ	กลุ่มอายุ	C.V.%								
			กำลังแรงงานรวม			ผู้มีงานทำ			ผู้ว่างงาน		
			รวม	ชาย	หญิง	รวม	ชาย	หญิง	รวม	ชาย	หญิง
รวมทั้งหมด	รวม		0.44	0.48	0.82	0.47	0.52	0.85	10.54	13.75	16.33
	15-17		7.21	8.91	12.28	7.52	9.38	12.59	*	*	*
	18-19		6.01	8.20	8.83	6.40	8.46	9.72	*	*	*
	20-24		2.27	2.41	4.38	2.49	2.81	4.59	*	*	*
	25-29		1.26	1.11	2.58	1.39	1.41	2.68	*	*	*
	30-34		1.12	1.07	2.16	1.22	1.25	2.27	*	*	*
	35-39		0.75	0.53	1.49	0.88	0.76	1.69	*	*	*
	40-49		0.64	0.60	1.21	0.69	0.66	1.30	*	*	*
	50-59		0.82	0.62	1.73	0.86	0.68	1.78	*	*	*
	60ปีขึ้นไป		1.93	2.25	3.57	1.99	2.33	3.65	*	*	*
ในเขตเทศบาล	รวม		0.50	0.59	0.83	0.52	0.62	0.86	10.57	14.30	15.68
	15-17		8.59	10.15	15.24	9.04	10.71	15.94	*	*	*
	18-19		6.93	9.30	10.41	7.29	9.53	11.27	*	*	*
	20-24		3.07	3.78	5.11	3.24	3.99	5.38	18.41	*	*
	25-29		1.15	1.47	1.80	1.35	1.70	2.15	*	*	*
	30-34		1.04	1.05	1.89	1.12	1.24	1.93	*	*	*
	35-39		0.92	0.84	1.66	0.96	0.90	1.72	*	*	*
	40-49		0.67	0.55	1.27	0.70	0.61	1.31	*	*	*
	50-59		1.07	1.06	2.01	1.10	1.08	2.08	*	*	*
	60ปีขึ้นไป		2.53	3.23	4.08	2.59	3.26	4.22	*	*	*
นอกเขตเทศบาล	รวม		0.52	0.55	0.97	0.56	0.61	1.02	12.31	15.71	19.80
	15-17		8.11	9.92	14.08	8.50	10.54	14.38	*	*	*
	18-19		6.89	9.45	10.09	7.35	9.79	11.08	*	*	*
	20-24		2.60	2.72	5.09	2.87	3.20	5.34	*	*	*
	25-29		1.50	1.29	3.15	1.66	1.65	3.25	*	*	*
	30-34		1.34	1.27	2.61	1.46	1.48	2.77	*	*	*
	35-39		0.88	0.61	1.77	1.04	0.89	2.02	*	*	*
	40-49		0.76	0.71	1.44	0.82	0.78	1.55	*	*	*
	50-59		0.96	0.71	2.04	1.00	0.78	2.10	*	-	*
	60ปีขึ้นไป		2.20	2.53	4.15	2.27	2.63	4.24	*	*	*

หมายเหตุ : * ค่า C.V.มากกว่า 20%

การประมาณค่าสัมประสิทธิ์ของความแปรผันของค่าประมาณยอดรวม จำแนกตามสถานภาพแรงงาน กลุ่มอายุและเขตการปกครอง

ภาคใต้

ภาคใต้	กลุ่มอายุ	C.V.%								
		กำลังแรงงานรวม			ผู้มีงานทำ			ผู้ว่างงาน		
		รวม	ชาย	หญิง	รวม	ชาย	หญิง	รวม	ชาย	หญิง
รวมทั้งหมด	รวม	0.42	0.46	0.75	0.44	0.47	0.78	9.80	11.85	16.32
	15-17	5.64	6.37	11.37	5.79	6.56	11.53	*	*	*
	18-19	5.25	5.72	10.76	5.35	5.81	11.06	*	*	*
	20-24	1.89	2.04	3.47	2.05	2.14	3.83	15.97	18.32	*
	25-29	1.14	0.95	2.32	1.25	1.11	2.50	*	*	*
	30-34	0.78	0.67	1.52	0.88	0.84	1.66	*	*	*
	35-39	0.66	0.49	1.28	0.70	0.51	1.36	*	*	*
	40-49	0.53	0.35	1.06	0.56	0.38	1.12	*	*	*
	50-59	0.80	0.71	1.49	0.82	0.78	1.50	*	*	*
	60ปีขึ้นไป	1.99	2.42	3.29	1.99	2.43	3.30	*	*	*
ในเขตเทศบาล	รวม	0.66	0.81	1.07	0.68	0.82	1.12	12.55	16.38	18.89
	15-17	10.90	12.54	*	11.70	13.79	*	*	*	*
	18-19	7.52	8.24	14.67	7.75	8.38	15.03	*	*	*
	20-24	3.70	5.05	5.42	4.01	5.27	6.16	19.11	*	*
	25-29	1.10	0.91	2.13	1.25	1.30	2.25	*	*	*
	30-34	1.31	1.11	2.48	1.33	1.17	2.50	*	*	*
	35-39	1.10	0.84	2.09	1.10	0.84	2.09	*	*	-
	40-49	0.77	0.62	1.46	0.82	0.66	1.56	*	*	*
	50-59	1.52	1.44	2.79	1.56	1.58	2.79	*	*	-
	60ปีขึ้นไป	4.07	5.31	6.32	4.08	5.32	6.36	*	*	*
นอกเขตเทศบาล	รวม	0.51	0.54	0.93	0.54	0.57	0.98	13.68	16.76	*
	15-17	6.38	7.21	12.77	6.47	7.31	12.98	*	*	*
	18-19	6.26	6.77	13.12	6.33	6.80	13.49	*	*	*
	20-24	2.19	2.19	4.22	2.37	2.32	4.64	*	*	*
	25-29	1.51	1.24	3.13	1.65	1.43	3.39	*	*	*
	30-34	0.96	0.81	1.88	1.10	1.06	2.09	*	*	*
	35-39	0.81	0.59	1.58	0.87	0.63	1.70	*	*	*
	40-49	0.67	0.42	1.34	0.70	0.46	1.41	*	*	*
	50-59	0.94	0.82	1.76	0.96	0.90	1.77	*	*	*
	60ปีขึ้นไป	2.26	2.72	3.79	2.27	2.73	3.79	*	*	*

หมายเหตุ : * ค่า C.V.มากกว่า 20%

APPENDIX A

METHODOLOGY

1. Sample design

A Stratified Two - Stage Sampling was adopted for the survey. Provinces were constituted strata. The primary and secondary sampling units were blocks for municipal areas / villages for non - municipal areas and private households / persons in the special households respectively.

Stratification

Provinces were constituted strata. There were altogether 76 strata. Each stratum was divided into two parts according to the type of local administration, namely municipal areas and non - municipal areas.

Selection of primary sampling unit

The sample selection of blocks / villages were performed separately and independently in each part by using probability proportional to size - total number of households. The total sample blocks / villages was 5,796 from 109,966 blocks / villages.

The total number of sample blocks / villages selected for enumeration by region and type of local administration was as follows :

Region / Stratum	Total	Municipal Areas	Non - Municipal Areas
Bangkok Metropolis	312	312	-
Central (Excluding Bangkok Metropolis)	1,968	1,080	888
North	1,236	696	540
Northeast	1,296	720	576
South	984	528	456
Total	5,796	3,336	2,460

Selection of secondary sampling unit

Private households were our ultimate sampling units. A new listing of private households were made for every sample block / village to serve as the sampling frame. In each sample block / village, a systematic sample of private households were selected with the following sample size :

Municipal areas : 15 sample households per block

Non - municipal areas : 12 sample households per village

Before selecting sample private households in each sample block / village, the list of private households was rearranged by household ' s size - member of the household and type of economic household.

All special households located within the sample areas were included in the sample and the persons in the special household were systematically selected for the interviewing.

The total number of sample private households selected for enumeration by region and type of local administration was as follows :

Region / Stratum	Total	Municipal Areas	Non - Municipal Areas
Bangkok Metropolis	4,680	4,680	-
Central (Excluding Bangkok Metropolis)	26,856	16,200	10,656
North	16,920	10,440	6,480
Northeast	17,712	10,800	6,912
South	13,392	7,920	5,472
Total	79,560	50,040	29,520

2. Method of estimation

The survey results were presented at provincial level and regional level. At regional level, the results were presented separately for the Bangkok Metropolis and the remaining 75 provinces were classified by region, municipal areas and non-municipal areas.

$$\begin{aligned} \text{Let } g &= 1, 2, 3, \dots, 20 && (\text{age - sex group}) \\ k &= 1, 2, 3, \dots, m_{hij} && (\text{sample block / village}) \\ j &= 1, 2 && (\text{type of local administration}) \\ i &= 1, 2, 3, \dots, A_h && (\text{province}) \\ h &= 1, 2, 3, 4, 5 && (\text{region}) \end{aligned}$$

Estimate of the total number of persons with characteristic X

1. Adjusted estimate of the total number of persons with characteristic X for the g^{th} age - sex group, j^{th} area, i^{th} province, h^{th} region was based on the formula :

$$x''_{hijg} = \frac{x'_{hijg}}{y'_{hijg}} Y_{hijg} = r_{hijg} Y_{hijg} \dots\dots\dots (1)$$

where x'_{hijg} is the ordinary estimate of the total number of persons with characteristic X for the g^{th} age - sex group, j^{th} area, i^{th} province, h^{th} region.

y'_{hijg} is the ordinary estimate of the total population for the g^{th} age - sex group, j^{th} area, i^{th} province, h^{th} region.

$Y_{hijg} \frac{1}{1}$ is the estimate, based on the population projection of the total population for the g^{th} age - sex group, j^{th} area, i^{th} province, h^{th} region.

r_{hijg} is the ratio of the estimate of the total number of persons with characteristic X to the estimate of the total population for the g^{th} age - sex group, j^{th} area, i^{th} province, h^{th} region.

The formula of the estimate from a stratified two-stage sampling was as follows.

$$i) \quad x'_{hijg} = \frac{1}{m_{hij}} \sum_{k=1}^{m_{hij}} \frac{1}{P_{hijk}} \frac{N_{hijk}}{n_{hijk}} x_{hijk} \quad \dots\dots\dots (2)$$

where x_{hijk} is the total number of persons with characteristic X for the g^{th} age-sex group, k^{th} sample block / village, j^{th} area, i^{th} province, h^{th} region.

N_{hijk} is the total number of listing households in the k^{th} sample block / village, j^{th} area, i^{th} province, h^{th} region.

n_{hijk} is the total number of sample households in the k^{th} sample block / village, j^{th} area, i^{th} province, h^{th} region.

P_{hijk} is the probability of selection of the k^{th} sample block / village, j^{th} area, i^{th} province, h^{th} region.

m_{hij} is the total number of sample blocks / villages in the j^{th} area, i^{th} province, h^{th} region.

$$ii) \quad y'_{hijg} = \frac{1}{m_{hij}} \sum_{k=1}^{m_{hij}} \frac{1}{P_{hijk}} \frac{N_{hijk}}{n_{hijk}} y_{hijk} \quad \dots\dots\dots (3)$$

where y_{hijk} is the total number of the population enumerated for the g^{th} age - sex group, k^{th} sample block / village, j^{th} area, i^{th} province, h^{th} region.

2. Adjusted estimate of the total number of persons with characteristic X for the j^{th} area, i^{th} province, h^{th} region was based on the formula :

$$x''_{hij} = \sum_{g=1}^{20} x''_{hijg} \quad \dots\dots\dots (4)$$

3. Adjusted estimate of the total number of persons with characteristic X for the g^{th} age - sex group, i^{th} province, h^{th} region was based on the formula :

$$x''_{hig} = \sum_{j=1}^2 x''_{hijg} \dots\dots\dots (5)$$

4. Adjusted estimate of the total number of persons with characteristic X for the i^{th} province, h^{th} region was based on the formula :

$$x''_{hi} = \sum_{j=1}^2 x''_{hij} = \sum_{g=1}^{20} x''_{hig} \dots\dots\dots (6)$$

5. Adjusted estimate of the total number of persons with characteristic X for the g^{th} age - sex group, j^{th} area, h^{th} region was based on the formula :

$$x''_{hjg} = \sum_{i=1}^{A_h} x''_{hijg} \dots\dots\dots (7)$$

where A_h is the total number of provinces in the h^{th} region and $\sum_{h=1}^5 A_h = 76$

6. Adjusted estimate of the total number of persons with characteristic X for the j^{th} area, h^{th} region was based on the formula :

$$x''_{hj} = \sum_{i=1}^{A_h} x''_{hij} = \sum_{g=1}^{20} x''_{hjg} \dots\dots\dots (8)$$

7. Adjusted estimate of the total number of persons with characteristic X for the g^{th} age - sex group, h^{th} region was based on the formula :

$$x''_{hg} = \sum_{i=1}^{A_h} x''_{hig} = \sum_{j=1}^2 x''_{hjg} \dots\dots\dots (9)$$

8. Adjusted estimate of the total number of persons with characteristic X for the h^{th} region was based on the formula :

$$x_h'' = \sum_{i=1}^{A_h} x_{hi}'' = \sum_{j=1}^2 x_{hj}'' = \sum_{g=1}^{20} x_{hg}'' \quad \dots\dots\dots (10)$$

9. Adjusted estimate of the total number of persons with characteristic X for the j^{th} area was based on the formula :

$$x_j'' = \sum_{h=1}^5 x_{hj}'' \quad \dots\dots\dots (11)$$

10. Adjusted estimate of the total number of persons with characteristic X for the g^{th} age - sex group of the whole kingdom was based on the formula :

$$x_g'' = \sum_{h=1}^5 x_{hg}'' \quad \dots\dots\dots (12)$$

11. Adjusted estimate of the total number of persons with characteristic X for the whole kingdom was based on the formula :

$$x'' = \sum_{h=1}^5 x_h'' = \sum_{j=1}^2 x_j'' = \sum_{g=1}^{20} x_g'' \quad \dots\dots\dots (13)$$

Estimate of Variance of the Total Number of Persons with Characteristic X

1. The estimate variance of x_{hijg}'' was

$$\hat{V}(x_{hijg}'') = \left[\frac{Y_{hijg}}{y_{hijg}'} \right]^2 \frac{m_{hij}}{m_{hij} - 1} \sum_{k=1}^{m_{hij}} z_{hijk}^2 \quad \dots\dots\dots (14)$$

where

$$z_{hijk} = \bar{x}_{hijk}' - r_{hijg} \bar{y}_{hijk}'$$

$$\bar{x}_{hijk}' = \frac{1}{m_{hij}} \frac{1}{P_{hijk}} \frac{N_{hijk}}{n_{hijk}} x_{hijk}$$

$$\bar{y}'_{hijk} = \frac{1}{m_{hij}} \frac{1}{P_{hijk}} \frac{N_{hijk}}{n_{hijk}} y_{hijk}$$

2. The estimate variance of x''_{hij} was

$$\hat{V}(x''_{hij}) = \sum_{g=1}^{20} \hat{V}(x''_{hijg}) \dots\dots\dots (15)$$

3. The estimate variance of x''_{hig} was

$$\hat{V}(x''_{hig}) = \sum_{j=1}^2 \hat{V}(x''_{hijg}) \dots\dots\dots (16)$$

4. The estimate variance of x''_{hi} was

$$\hat{V}(x''_{hi}) = \sum_{j=1}^2 \hat{V}(x''_{hij}) = \sum_{g=1}^{20} \hat{V}(x''_{hig}) \dots\dots\dots (17)$$

5. The estimate variance of x''_{hig} was

$$\hat{V}(x''_{hig}) = \sum_{i=1}^{A_h} \hat{V}(x''_{hijg}) \dots\dots\dots (18)$$

6. The estimate variance of x''_{hj} was

$$\hat{V}(x''_{hj}) = \sum_{i=1}^{A_h} \hat{V}(x''_{hij}) = \sum_{g=1}^{20} \hat{V}(x''_{hig}) \dots\dots\dots (19)$$

7. The estimate variance of x''_{hg} was

$$\hat{V}(x''_{hg}) = \sum_{i=1}^{A_h} \hat{V}(x''_{hig}) = \sum_{j=1}^2 \hat{V}(x''_{hijg}) \dots\dots\dots (20)$$

8. The estimate variance of x''_h was

$$\hat{V}(x''_h) = \sum_{i=1}^{A_h} \hat{V}(x''_{hi}) = \sum_{j=1}^2 \hat{V}(x''_{hj}) = \sum_{g=1}^{20} \hat{V}(x''_{hg}) \dots\dots\dots (21)$$

9. The estimate variance of x_j'' was

$$\hat{V}(x_j'') = \sum_{h=1}^5 \hat{V}(x_{hj}'') \quad \dots\dots\dots (22)$$

10. The estimate variance of x_g'' was

$$\hat{V}(x_g'') = \sum_{h=1}^5 \hat{V}(x_{hg}'') \quad \dots\dots\dots (23)$$

11. The estimate variance of x'' was

$$\hat{V}(x'') = \sum_{h=1}^5 \hat{V}(x_h'') = \sum_{j=1}^2 \hat{V}(x_j'') = \sum_{g=1}^{20} \hat{V}(x_g'') \quad \dots\dots\dots (24)$$

Estimate of Coefficient of Variation of the Total Number of Persons with Characteristic X

1. The estimate coefficient of variation of x_{hijg}'' was

$$cv(x_{hijg}'') = \frac{\sqrt{\hat{V}(x_{hijg}'')}}{x_{hijg}''} \times 100\% \quad \dots\dots\dots (25)$$

2. The estimate coefficient of variation of x_{hij}'' was

$$cv(x_{hij}'') = \frac{\sqrt{\hat{V}(x_{hij}'')}}{x_{hij}''} \times 100\% \quad \dots\dots\dots (26)$$

3. The estimate coefficient of variation of x_{hig}'' was

$$cv(x_{hig}'') = \frac{\sqrt{\hat{V}(x_{hig}'')}}{x_{hig}''} \times 100\% \quad \dots\dots\dots (27)$$

4. The estimate coefficient of variation of x''_{hi} was

$$cv(x''_{hi}) = \frac{\sqrt{\hat{V}(x''_{hi})}}{x''_{hi}} \times 100\% \quad \dots\dots\dots (28)$$

5. The estimate coefficient of variation of x''_{hig} was

$$cv(x''_{hig}) = \frac{\sqrt{\hat{V}(x''_{hig})}}{x''_{hig}} \times 100\% \quad \dots\dots\dots (29)$$

6. The estimate coefficient of variation of x''_{hj} was

$$cv(x''_{hj}) = \frac{\sqrt{\hat{V}(x''_{hj})}}{x''_{hj}} \times 100\% \quad \dots\dots\dots (30)$$

7. The estimate coefficient of variation of x''_{hg} was

$$cv(x''_{hg}) = \frac{\sqrt{\hat{V}(x''_{hg})}}{x''_{hg}} \times 100\% \quad \dots\dots\dots (31)$$

8. The estimate coefficient of variation of x''_h was

$$cv(x''_h) = \frac{\sqrt{\hat{V}(x''_h)}}{x''_h} \times 100\% \quad \dots\dots\dots (32)$$

9. The estimate coefficient of variation of x''_j was

$$cv(x''_j) = \frac{\sqrt{\hat{V}(x''_j)}}{x''_j} \times 100\% \quad \dots\dots\dots (33)$$

10. The estimate coefficient of variation of x''_g was

$$cv(x''_g) = \frac{\sqrt{\hat{V}(x''_g)}}{x''_g} \times 100\% \quad \dots\dots\dots (34)$$

11. The estimate coefficient of variation of x'' was

$$cv(x'') = \frac{\sqrt{\hat{V}(x'')}}{x''} \times 100\% \quad \dots\dots\dots (35)$$

3. Data Collection

Labor force information for this survey quarterly which was conducted during the 1st-12th of January-March 2010 was obtained through interviews head or member of households of 4,680 households in the Bangkok, 45,360 households in other municipal areas and 29,520 households in non-municipal areas or a total of 79,560 households throughout the kingdom. Forty four enumerators with previous experience in survey operations were employed in the Bangkok, while in the other provinces (changwats), the field staff comprised 830 enumerators.

4. In round figures

In the statistical tables, all absolute figures are independently rounded to the nearest thousand; hence the group total may not always be equal to the sum of the individual figures.

Coefficient of Variation (CV) of the Total Number of Persons by Labor force status, Age group and areas

Whole kingdom

Whole kingdom	Age group	C.V. %								
		Total labor force			Employed			Unemployed		
		Total	Male	Female	Total	Male	Female	Total	Male	Female
Total	Total	0.19	0.22	0.34	0.20	0.23	0.35	5.11	6.80	7.73
	15-17	3.32	3.98	6.03	3.41	4.10	6.15	19.96	*	*
	18-19	2.64	3.19	4.57	2.74	3.25	4.84	18.97	*	*
	20-24	1.02	1.13	1.84	1.09	1.26	1.93	9.94	13.54	14.64
	25-29	0.52	0.49	1.00	0.59	0.62	1.08	11.61	15.03	18.30
	30-34	0.45	0.45	0.82	0.48	0.51	0.85	14.60	*	18.83
	35-39	0.35	0.29	0.66	0.39	0.35	0.71	16.46	*	*
	40-49	0.27	0.25	0.50	0.29	0.27	0.53	12.70	16.80	19.39
	50-59	0.40	0.35	0.78	0.41	0.37	0.79	16.99	*	*
	60 and over	1.00	1.22	1.69	1.01	1.24	1.70	*	*	*
Municipal areas										
	Total	0.25	0.29	0.42	0.26	0.30	0.43	5.40	6.92	8.57
	15-17	4.74	5.89	7.97	4.92	6.18	8.12	*	*	*
	18-19	3.49	4.28	5.91	3.65	4.53	6.09	19.45	*	*
	20-24	1.38	1.75	2.18	1.46	1.84	2.32	8.79	12.41	12.32
	25-29	0.49	0.57	0.79	0.58	0.74	0.89	11.02	14.75	16.56
	30-34	0.57	0.66	0.95	0.61	0.70	1.00	17.59	*	*
	35-39	0.47	0.40	0.85	0.49	0.43	0.89	*	*	*
	40-49	0.39	0.32	0.73	0.40	0.33	0.75	*	*	*
	50-59	0.65	0.65	1.20	0.66	0.66	1.21	*	*	*
	60 and over	1.74	2.28	2.69	1.75	2.29	2.71	*	*	*
Non-municipal areas										
	Total	0.26	0.28	0.47	0.27	0.31	0.49	7.07	9.39	10.71
	15-17	3.96	4.68	7.41	4.06	4.81	7.57	*	*	*
	18-19	3.28	3.94	5.71	3.40	3.99	6.07	*	*	*
	20-24	1.28	1.38	2.41	1.38	1.55	2.53	13.76	18.68	*
	25-29	0.74	0.66	1.49	0.83	0.83	1.59	17.61	*	*
	30-34	0.62	0.60	1.19	0.67	0.69	1.24	*	*	*
	35-39	0.48	0.38	0.92	0.54	0.49	1.00	*	*	*
	40-49	0.36	0.33	0.67	0.39	0.37	0.71	15.81	*	*
	50-59	0.50	0.41	0.99	0.51	0.44	1.01	*	*	*
	60 and over	1.19	1.43	2.08	1.21	1.46	2.09	*	*	*

Remark : * C.V.more than 20%

Coefficient of Variation (CV) of the Total Number of Persons by Labor force status, Age group

Bangkok Metropolis

Bangkok	Age group	C.V.%								
		Total labor force			Employed			Unemployed		
		Total	Male	Female	Total	Male	Female	Total	Male	Female
	รวม	0.59	0.68	0.97	0.61	0.70	0.99	13.23	18.00	19.43
	15-17	17.19	*	*	17.42	*	*	*	-	*
	18-19	10.26	13.65	15.56	10.64	14.29	15.94	*	*	*
	20-24	3.77	4.91	5.68	3.95	5.17	5.92	*	*	*
	25-29	1.17	1.49	1.77	1.41	2.00	1.99	*	*	*
	30-34	1.25	1.64	1.88	1.33	1.70	2.03	*	*	*
	35-39	0.88	0.65	1.60	0.95	0.71	1.72	*	*	*
	40-49	0.94	0.72	1.77	0.95	0.74	1.77	*	*	*
	50-59	1.72	1.65	3.33	1.72	1.67	3.32	*	*	*
	60 and over	5.98	7.67	9.48	5.99	7.67	9.53	-	-	-

Remark : * C.V.more than 20%

Coefficient of Variation (CV) of the Total Number of Persons by Labor force status, Age group and areas

Central Region

Central Region	Age group	C.V. %								
		Total labor force			Employed			Unemployed		
		Total	Male	Female	Total	Male	Female	Total	Male	Female
Total	Total	0.28	0.31	0.49	0.29	0.33	0.50	6.72	9.01	10.07
	15-17	4.99	5.87	9.29	5.22	6.22	9.50	*	*	*
	18-19	3.58	4.06	6.95	3.70	4.22	7.11	*	*	*
	20-24	1.35	1.58	2.33	1.44	1.67	2.51	11.45	16.49	15.70
	25-29	0.63	0.57	1.17	0.70	0.74	1.22	15.96	*	*
	30-34	0.53	0.43	1.01	0.56	0.52	1.03	19.51	*	*
	35-39	0.63	0.55	1.18	0.66	0.63	1.20	*	*	*
	40-49	0.41	0.41	0.73	0.43	0.46	0.75	19.67	*	*
	50-59	0.70	0.66	1.32	0.72	0.68	1.33	*	*	*
	60 and over	1.69	2.13	2.71	1.70	2.16	2.73	*	*	*
Municipal areas										
	Total	0.38	0.44	0.65	0.40	0.46	0.67	8.84	10.81	15.11
	15-17	7.30	9.70	10.90	7.47	10.10	10.94	*	*	*
	18-19	5.27	6.02	9.89	5.69	6.72	10.21	*	*	*
	20-24	1.92	2.40	3.04	2.06	2.59	3.26	13.89	*	18.11
	25-29	0.67	0.73	1.13	0.77	0.95	1.23	17.59	*	*
	30-34	0.77	0.47	1.54	0.81	0.64	1.56	*	*	*
	35-39	0.99	1.02	1.75	1.01	1.05	1.76	*	*	*
	40-49	0.61	0.61	1.08	0.65	0.64	1.15	*	*	*
	50-59	0.96	0.98	1.72	0.97	0.99	1.72	*	*	-
	60 and over	2.51	3.41	3.72	2.52	3.44	3.72	*	*	-
Non-municipal areas										
	Total	0.38	0.42	0.66	0.39	0.44	0.68	9.38	13.26	13.14
	15-17	6.27	7.13	12.53	6.58	7.55	12.89	*	*	*
	18-19	4.56	5.12	9.06	4.64	5.21	9.22	*	*	*
	20-24	1.78	2.01	3.19	1.88	2.10	3.44	16.52	*	*
	25-29	0.89	0.78	1.71	0.99	1.01	1.78	*	*	*
	30-34	0.70	0.61	1.33	0.74	0.72	1.36	*	*	*
	35-39	0.82	0.64	1.57	0.87	0.79	1.59	*	*	*
	40-49	0.54	0.54	0.95	0.57	0.61	0.97	*	*	*
	50-59	0.94	0.86	1.79	0.96	0.90	1.81	*	*	*
	60 and over	2.14	2.64	3.53	2.16	2.67	3.57	*	*	*

Remark : * C.V.more than 20%

Coefficient of Variation (CV) of the Total Number of Persons by Labor force status, Age group and areas

Northern Region

Northern Region	Age group	C.V.%								
		Total labor force			Employed			Unemployed		
		Total	Male	Female	Total	Male	Female	Total	Male	Female
Total	Total	0.41	0.48	0.70	0.43	0.51	0.73	13.02	16.25	*
	15-17	7.48	8.74	14.43	7.71	9.06	14.60	*	*	-
	18-19	5.95	7.02	10.50	6.25	7.43	10.99	*	*	*
	20-24	2.18	2.49	3.89	2.28	2.65	4.01	*	*	*
	25-29	1.17	1.15	2.20	1.47	1.47	2.76	*	*	*
	30-34	1.10	1.13	2.01	1.14	1.20	2.07	*	*	*
	35-39	0.87	0.96	1.49	0.92	1.03	1.54	*	*	*
	40-49	0.46	0.40	0.84	0.50	0.47	0.91	*	*	*
	50-59	0.71	0.68	1.32	0.73	0.72	1.34	*	*	*
	60 and over	1.99	2.38	3.39	2.01	2.40	3.41	*	*	*
Municipal areas										
	Total	0.46	0.56	0.74	0.47	0.59	0.75	14.13	17.44	*
	15-17	9.27	11.32	16.00	9.30	11.39	16.00	-	-	-
	18-19	8.75	9.96	15.84	8.95	10.15	16.17	*	*	*
	20-24	3.43	4.24	5.69	3.55	4.46	5.81	*	*	*
	25-29	1.00	1.10	1.72	1.13	1.22	1.99	*	*	*
	30-34	0.84	0.65	1.61	0.87	0.75	1.61	*	*	*
	35-39	0.84	0.75	1.51	0.95	1.15	1.52	*	*	*
	40-49	0.56	0.55	0.97	0.58	0.60	0.99	*	*	*
	50-59	0.82	0.86	1.43	0.83	0.89	1.44	*	*	*
	60 and over	2.33	2.97	3.66	2.34	2.99	3.68	*	*	*
Non-municipal areas										
	Total	0.51	0.59	0.87	0.54	0.63	0.92	16.00	19.98	*
	15-17	8.52	9.76	17.46	8.81	10.16	17.72	*	*	-
	18-19	6.78	8.01	11.98	7.16	8.49	12.62	*	*	*
	20-24	2.54	2.88	4.56	2.66	3.07	4.70	*	*	*
	25-29	1.47	1.42	2.84	1.87	1.84	3.57	*	*	*
	30-34	1.40	1.43	2.60	1.46	1.52	2.67	*	*	*
	35-39	1.10	1.21	1.87	1.15	1.28	1.95	*	*	*
	40-49	0.57	0.49	1.05	0.63	0.58	1.14	*	*	*
	50-59	0.88	0.83	1.64	0.91	0.88	1.68	*	*	*
	60 and over	2.44	2.87	4.23	2.46	2.89	4.26	*	*	*

Remark : * C.V.more than 20%

Coefficient of Variation (CV) of the Total Number of Persons by Labor force status, Age group and areas

Northeastern Region

Northeastern		C.V. %								
Region	Age group	Total labor force			Employed			Unemployed		
		Total	Male	Female	Total	Male	Female	Total	Male	Female
Total	Total	0.44	0.48	0.82	0.47	0.52	0.85	10.54	13.75	16.33
	15-17	7.21	8.91	12.28	7.52	9.38	12.59	*	*	*
	18-19	6.01	8.20	8.83	6.40	8.46	9.72	*	*	*
	20-24	2.27	2.41	4.38	2.49	2.81	4.59	*	*	*
	25-29	1.26	1.11	2.58	1.39	1.41	2.68	*	*	*
	30-34	1.12	1.07	2.16	1.22	1.25	2.27	*	*	*
	35-39	0.75	0.53	1.49	0.88	0.76	1.69	*	*	*
	40-49	0.64	0.60	1.21	0.69	0.66	1.30	*	*	*
	50-59	0.82	0.62	1.73	0.86	0.68	1.78	*	*	*
	60 and over	1.93	2.25	3.57	1.99	2.33	3.65	*	*	*
Municipal areas										
	Total	0.50	0.59	0.83	0.52	0.62	0.86	10.57	14.30	15.68
	15-17	8.59	10.15	15.24	9.04	10.71	15.94	*	*	*
	18-19	6.93	9.30	10.41	7.29	9.53	11.27	*	*	*
	20-24	3.07	3.78	5.11	3.24	3.99	5.38	18.41	*	*
	25-29	1.15	1.47	1.80	1.35	1.70	2.15	*	*	*
	30-34	1.04	1.05	1.89	1.12	1.24	1.93	*	*	*
	35-39	0.92	0.84	1.66	0.96	0.90	1.72	*	*	*
	40-49	0.67	0.55	1.27	0.70	0.61	1.31	*	*	*
	50-59	1.07	1.06	2.01	1.10	1.08	2.08	*	*	*
	60 and over	2.53	3.23	4.08	2.59	3.26	4.22	*	*	*
Non-municipal areas										
	Total	0.52	0.55	0.97	0.56	0.61	1.02	12.31	15.71	19.80
	15-17	8.11	9.92	14.08	8.50	10.54	14.38	*	*	*
	18-19	6.89	9.45	10.09	7.35	9.79	11.08	*	*	*
	20-24	2.60	2.72	5.09	2.87	3.20	5.34	*	*	*
	25-29	1.50	1.29	3.15	1.66	1.65	3.25	*	*	*
	30-34	1.34	1.27	2.61	1.46	1.48	2.77	*	*	*
	35-39	0.88	0.61	1.77	1.04	0.89	2.02	*	*	*
	40-49	0.76	0.71	1.44	0.82	0.78	1.55	*	*	*
	50-59	0.96	0.71	2.04	1.00	0.78	2.10	*	-	*
	60 and over	2.20	2.53	4.15	2.27	2.63	4.24	*	*	*

Remark : * C.V.more than 20%

Coefficient of Variation (CV) of the Total Number of Persons by Labor force status, Age group and areas

Southern Region

Southern Region	Age group	C.V.%								
		Total labor force			Employed			Unemployed		
		Total	Male	Female	Total	Male	Female	Total	Male	Female
Total	Total	0.42	0.46	0.75	0.44	0.47	0.78	9.80	11.85	16.32
	15-17	5.64	6.37	11.37	5.79	6.56	11.53	*	*	*
	18-19	5.25	5.72	10.76	5.35	5.81	11.06	*	*	*
	20-24	1.89	2.04	3.47	2.05	2.14	3.83	15.97	18.32	*
	25-29	1.14	0.95	2.32	1.25	1.11	2.50	*	*	*
	30-34	0.78	0.67	1.52	0.88	0.84	1.66	*	*	*
	35-39	0.66	0.49	1.28	0.70	0.51	1.36	*	*	*
	40-49	0.53	0.35	1.06	0.56	0.38	1.12	*	*	*
	50-59	0.80	0.71	1.49	0.82	0.78	1.50	*	*	*
	60 and over	1.99	2.42	3.29	1.99	2.43	3.30	*	*	*
Municipal areas										
	Total	0.66	0.81	1.07	0.68	0.82	1.12	12.55	16.38	18.89
	15-17	10.90	12.54	*	11.70	13.79	*	*	*	*
	18-19	7.52	8.24	14.67	7.75	8.38	15.03	*	*	*
	20-24	3.70	5.05	5.42	4.01	5.27	6.16	19.11	*	*
	25-29	1.10	0.91	2.13	1.25	1.30	2.25	*	*	*
	30-34	1.31	1.11	2.48	1.33	1.17	2.50	*	*	*
	35-39	1.10	0.84	2.09	1.10	0.84	2.09	*	*	-
	40-49	0.77	0.62	1.46	0.82	0.66	1.56	*	*	*
	50-59	1.52	1.44	2.79	1.56	1.58	2.79	*	*	-
	60 and over	4.07	5.31	6.32	4.08	5.32	6.36	*	*	*
Non-municipal areas										
	Total	0.51	0.54	0.93	0.54	0.57	0.98	13.68	16.76	*
	15-17	6.38	7.21	12.77	6.47	7.31	12.98	*	*	*
	18-19	6.26	6.77	13.12	6.33	6.80	13.49	*	*	*
	20-24	2.19	2.19	4.22	2.37	2.32	4.64	*	*	*
	25-29	1.51	1.24	3.13	1.65	1.43	3.39	*	*	*
	30-34	0.96	0.81	1.88	1.10	1.06	2.09	*	*	*
	35-39	0.81	0.59	1.58	0.87	0.63	1.70	*	*	*
	40-49	0.67	0.42	1.34	0.70	0.46	1.41	*	*	*
	50-59	0.94	0.82	1.76	0.96	0.90	1.77	*	*	*
	60 and over	2.26	2.72	3.79	2.27	2.73	3.79	*	*	*

Remark : * C.V.more than 20%

ภาคผนวก ข
ตารางสถิติสำรวจแรงงาน
ไตรมาสที่ 1 : มกราคม - มีนาคม 2553

Appendix
Statistical Tables
Quarter 1 : January – March 2010

Whole Kingdom

STATISTICAL TABLES OF WHOLE KINGDOM

TABLE	1	NUMBER OF POPULATION BY LABOR FORCE STATUS, AGE GROUP
TABLE	2	POPULATION 15 YEARS AND OVER BY MARITAL STATUS, LABOR FORCE STATUS
TABLE	3	POPULATION 15 YEARS AND OVER BY LEVEL OF EDUCATIONAL ATTAINMENT , LABOR FORCE STATUS
TABLE	4	EMPLOYED PERSONS BY LEVEL OF EDUCATIONAL ATTAINMENT, OCCUPATION
TABLE	5	EMPLOYED PERSONS BY LEVEL OF EDUCATIONAL ATTAINMENT, INDUSTRY
TABLE	6	EMPLOYED PERSONS BY WORK STATUS, OCCUPATION
TABLE	7	EMPLOYED PERSONS BY WORK STATUS, INDUSTRY
TABLE	8	EMPLOYED PERSONS BY OCCUPATION, HOURS WORKED PER WEEK, AVAILABILITY , FOR ADDITIONAL WORK
TABLE	9	EMPLOYED PERSONS BY INDUSTRY, HOURS WORKED PER WEEK, AVAILABILITY, FOR ADDITIONAL WORK
TABLE	10	EMPLOYED PERSONS BY WORK STATUS, HOURS WORKED PER WEEK, AVAILABILITY, FOR ADDITIONAL WORK
TABLE	11	EMPLOYED PERSONS BY AGE GROUP, HOURS WORKED PER WEEK, AVAILABILITY, FOR ADDITIONAL WORK
TABLE	12	UNEMPLOYED PERSONS, SEEKING JOP BY DURATION OF SEEKING JOP, LEVEL OF EDUCATIONAL ATTAINMENT
TABLE	13	UNEMPLOYED PERSONS, EVER WORKED BY LAST OCCUPATION, LAST INDUSTRY
TABLE	14	EMPLOYEE BY AVERAGE WAGE, FRINGE BENEFIT, INDUSTRY
TABLE	15	PRIVATE EMPLOYEE BY AVERAGE WAGE, FRINGE BENEFIT, INDUSTRY
TABLE	16	GOVERNMENT EMPLOYEE BY AVERAGE WAGE, FRINGE BENEFIT, INDUSTRY
TABLE	17	EMPLOYEE BY OCCUPATION, INCOME CLASS
TABLE	18	EMPLOYEE BY INDUSTRY, INCOME CLASS

ตารางที่ 1 จำนวนประชากรอายุ 15 ปีขึ้นไป จำแนกตามกลุ่มอายุ สถานภาพแรงงาน ทั้งราชอาณาจักร

TABLE 1 POPULATION 15 YEARS AND OVER BY AGE GROUP, LABOR FORCE STATUS , WHOLE KINGDOM

ไตรมาสที่ 1/2553 : Quarter 1/2010

หน่วยเป็นพัน : In Thousands

สถานภาพแรงงาน	รวม	กลุ่มอายุ Age Group								LABOR FORCE STATUS
	Total	15-19	20-24	25-29	30-34	35-39	40-49	50-59	>= 60	
ประชากรอายุ 15 ปีขึ้นไป	53,226.6	5,243.9	5,227.7	5,314.1	5,371.6	5,522.6	10,701.3	7,975.3	7,870.1	POPULATION 15 YEARS AND OVER
กำลังแรงงานรวม	38,149.1	1,300.9	3,585.7	4,608.5	4,763.2	4,984.6	9,502.7	6,404.7	2,998.8	Total Labor Force
1. กำลังแรงงานปัจจุบัน	37,866.0	1,282.2	3,555.8	4,587.5	4,737.0	4,958.0	9,447.2	6,345.1	2,953.3	1. Current labor force
1.1 ผู้มีงานทำ	37,434.3	1,226.5	3,418.9	4,491.6	4,691.3	4,919.6	9,406.3	6,331.3	2,948.7	1.1 Employed
- ทำงาน	36,744.5	1,209.1	3,372.9	4,438.3	4,637.9	4,847.7	9,229.9	6,181.7	2,827.1	- At work
- ไม่ทำงานแต่มีงานประจำ	689.8	17.5	46.1	53.3	53.4	72.0	176.4	149.7	121.7	- With job but not at work
1.2 ผู้ว่างงาน	431.7	55.6	136.9	95.9	45.7	38.4	40.9	13.7	4.6	1.2 Unemployed
- หางานทำ	84.0	9.4	29.3	20.7	6.5	4.4	10.1	3.8	-	- Looking for work
- ไม่หางานทำ/พร้อมที่จะทำงาน	347.7	46.2	107.6	75.2	39.2	34.0	30.9	10.0	4.6	- Not looking/available for work
2. กำลังแรงงานที่รอฤดูกาล	283.1	18.8	29.9	21.0	26.2	26.6	55.5	59.6	45.5	2. Seasonally inactive labor force
ผู้ไม่อยู่ในกำลังแรงงาน	15,077.5	3,942.9	1,642.0	705.6	608.4	538.0	1,198.6	1,570.7	4,871.3	Persons not in Labor Force
1. ทำงานบ้าน	4,918.1	225.8	561.3	483.2	440.9	410.7	912.5	1,111.3	772.5	1. Household work
2. เรียนหนังสือ	4,311.5	3,469.4	789.1	44.1	7.1	0.7	0.8	-	0.3	2. Studies
3. ยังเด็ก ขรา/ไม่สามารถทำงานได้	4,629.8	78.8	87.3	85.3	110.0	84.4	195.9	241.7	3,746.4	3. Too young/old/incapable of work
4. อื่น ๆ	1,218.0	168.9	204.3	92.9	50.4	42.3	89.4	217.7	352.2	4. Others

ตารางที่ 1 จำนวนประชากรอายุ 15 ปีขึ้นไป จำแนกตามกลุ่มอายุ สถานภาพแรงงาน และเพศ ทั้งราชอาณาจักร

TABLE 1 POPULATION 15 YEARS AND OVER BY AGE GROUP, LABOR FORCE STATUS AND SEX, WHOLE KINGDOM

ไตรมาสที่ 1/2553 : Quarter 1/2010

หน่วยเป็นพัน : In Thousands

สถานภาพแรงงาน	รวม	กลุ่มอายุ Age Group								LABOR FORCE STATUS
	Total	15-19	20-24	25-29	30-34	35-39	40-49	50-59	>=60	
ชาย	25,872.9	2,680.6	2,667.8	2,690.8	2,687.8	2,685.0	5,166.0	3,816.9	3,478.0	MALE
กำลังแรงงานรวม	20,784.8	828.3	2,057.8	2,528.4	2,557.9	2,592.9	4,956.7	3,503.9	1,758.8	Total Labor Force
1. กำลังแรงงานปัจจุบัน	20,648.9	815.3	2,042.0	2,517.0	2,544.4	2,584.8	4,934.6	3,475.9	1,734.8	1. Current labor force
1.1 ผู้มีงานทำ	20,397.3	775.1	1,966.8	2,460.1	2,519.9	2,564.3	4,911.9	3,466.9	1,732.3	1.1 Employed
- ทำงาน	19,975.0	762.0	1,941.5	2,434.0	2,485.3	2,524.8	4,812.6	3,374.4	1,640.6	- At work
- ไม่ทำงานแต่มีงานประจำ	422.3	13.2	25.3	26.1	34.6	39.5	99.4	92.5	91.7	- With job but not at work
1.2 ผู้ว่างงาน	251.6	40.2	75.2	56.9	24.5	20.6	22.7	9.0	2.6	1.2 Unemployed
- หางานทำ	47.0	7.4	13.1	11.5	4.0	2.7	5.6	2.8	-	- Looking for work
- ไม่หางานทำ/พร้อมที่จะทำงาน	204.6	32.8	62.2	45.5	20.5	17.9	17.1	6.2	2.6	- Not looking/available for work
2. กำลังแรงงานที่รอฤดูกาล	136.0	13.0	15.8	11.4	13.5	8.1	22.2	28.0	24.0	2. Seasonally inactive labor force
ผู้ไม่อยู่ในกำลังแรงงาน	5,088.1	1,852.3	610.0	162.4	129.9	92.1	209.3	313.0	1,719.2	Persons not in Labor Force
1. ทำงานบ้าน	208.8	25.5	16.1	29.7	15.0	8.9	34.5	46.2	33.0	1. Household work
2. เรียนหนังสือ	2,101.3	1,656.8	409.8	29.1	4.1	0.7	0.8	-	-	2. Studies
3. ยังเด็ก ขรา/ไม่สามารถทำงานได้	2,005.4	51.7	60.7	53.1	79.0	56.0	110.3	135.6	1,458.9	3. Too young/old/incapable of work
4. อื่น ๆ	772.6	118.3	123.4	50.6	31.8	26.5	63.7	131.2	227.3	4. Others
หญิง	27,353.7	2,563.3	2,559.9	2,623.3	2,683.8	2,837.5	5,535.3	4,158.4	4,392.1	FEMALE
กำลังแรงงานรวม	17,364.2	472.6	1,527.9	2,080.0	2,205.3	2,391.6	4,546.0	2,900.7	1,240.0	Total Labor Force
1. กำลังแรงงานปัจจุบัน	17,217.1	466.8	1,513.8	2,070.5	2,192.6	2,373.2	4,512.7	2,869.1	1,218.5	1. Current labor force
1.1 ผู้มีงานทำ	17,037.0	451.4	1,452.1	2,031.5	2,171.4	2,355.3	4,494.4	2,864.5	1,216.5	1.1 Employed
- ทำงาน	16,769.5	447.1	1,431.4	2,004.3	2,152.6	2,322.9	4,417.3	2,807.3	1,186.5	- At work
- ไม่ทำงานแต่มีงานประจำ	267.6	4.3	20.7	27.2	18.8	32.5	77.0	57.2	30.0	- With job but not at work
1.2 ผู้ว่างงาน	180.1	15.4	61.6	39.0	21.2	17.8	18.3	4.7	2.0	1.2 Unemployed
- หางานทำ	37.1	2.0	16.2	9.3	2.5	1.7	4.5	0.9	-	- Looking for work
- ไม่หางานทำ/พร้อมที่จะทำงาน	143.0	13.4	45.4	29.8	18.7	16.1	13.8	3.8	2.0	- Not looking/available for work
2. กำลังแรงงานที่รอฤดูกาล	147.1	5.8	14.2	9.5	12.7	18.5	33.3	31.6	21.5	2. Seasonally inactive labor force
ผู้ไม่อยู่ในกำลังแรงงาน	9,989.4	2,090.7	1,032.0	543.2	478.5	445.9	989.3	1,257.7	3,152.1	Persons not in Labor Force
1. ทำงานบ้าน	4,709.3	200.3	545.1	453.6	425.9	401.8	878.0	1,065.2	739.5	1. Household work
2. เรียนหนังสือ	2,210.2	1,812.6	379.4	15.1	3.0	-	-	-	0.3	2. Studies
3. ยังเด็ก ขรา/ไม่สามารถทำงานได้	2,624.4	27.2	26.6	32.2	30.9	28.4	85.6	106.0	2,287.5	3. Too young/old/incapable of work
4. อื่น ๆ	445.4	50.6	80.9	42.4	18.7	15.8	25.7	86.5	124.9	4. Others

ตารางที่ 2 จำนวนประชากรอายุ 15 ปีขึ้นไป จำแนกตามสถานภาพสมรส สถานภาพแรงงาน ทั้งราชอาณาจักร

TABLE 2 POPULATION 15 YEARS AND OVER BY MARITAL STATUS, LABOR FORCE STATUS , WHOLE KINGDOM

ไตรมาสที่ 1/2553 : Quarter 1/2010

หน่วยเป็นพัน : In Thousands

สถานภาพแรงงาน	รวม	เคยสมรส Ever-Married						LABOR FORCE STATUS
		โสด	สมรส	หม้าย	หย่า	แยกกันอยู่	ไม่ทราบ	
Total	Single	Married	Widowed	Divorced	Separated	Unknown		
ยอดรวม	53,226.6	13,466.3	34,069.8	3,674.2	927.5	1,078.0	10.8	TOTAL
กำลังแรงงานรวม	38,149.1	7,836.0	27,324.9	1,353.3	747.6	878.2	9.0	Total Labor Force
1. กำลังแรงงานปัจจุบัน	37,866.0	7,786.3	27,118.5	1,340.5	738.5	873.2	9.0	1. Current labor force
1.1 ผู้มีงานทำ	37,434.3	7,543.4	26,952.7	1,332.4	734.8	862.1	9.0	1.1 Employed
- ทำงาน	36,744.5	7,458.1	26,439.8	1,280.5	712.2	845.0	9.0	- At work
- ไม่ทำงานแต่มีงานประจำ	689.8	85.3	512.9	52.0	22.6	17.1	-	- With job but not at work
1.2 ผู้ว่างงาน	431.7	242.9	165.8	8.1	3.7	11.1	-	1.2 Unemployed
- หางานทำ	84.0	48.2	33.6	0.2	0.5	1.5	-	- Looking for work
- ไม่หางานทำ/พร้อมที่จะทำงาน	347.7	194.7	132.2	7.9	3.2	9.7	-	- Not looking/available for work
2. กำลังแรงงานที่รอฤดูกาล	283.1	49.7	206.5	12.8	9.1	5.0	-	2. Seasonally inactive labor force
ผู้ไม่อยู่ในกำลังแรงงาน	15,077.5	5,630.3	6,744.9	2,320.9	179.8	199.8	1.8	Persons not in Labor Force
1. ทำงานบ้าน	4,918.1	325.3	3,976.5	422.2	87.9	106.2	-	1. Household work
2. เรียนหนังสือ	4,311.5	4,210.8	96.4	0.1	1.5	2.6	-	2. Studies
3. ยังเด็ก ขรา/ไม่สามารถทำงานได้	4,629.8	649.5	2,019.4	1,822.6	66.3	70.1	1.8	3. Too young/old/incapable of work
4. อื่น ๆ	1,218.0	444.7	652.5	76.0	24.0	20.9	-	4. Others

ตารางที่ 2 จำนวนประชากรอายุ 15 ปีขึ้นไป จำแนกตามสถานภาพสมรส สถานภาพแรงงาน และเพศ ทั้งราชอาณาจักร

TABLE 2 POPULATION 15 YEARS AND OVER BY MARITAL STATUS, LABOR FORCE STATUS AND SEX , WHOLE KINGDOM

ไตรมาสที่ 1/2553 : Quarter 1/2010

หน่วยเป็นพัน : In Thousands

สถานภาพแรงงาน	รวม	โสด	เคยสมรส Ever-Married				LABOR FORCE STATUS	
	Total		สมรส	หม้าย	หย่า	แยกกันอยู่		ไม่ทราบ
		Single	Married	Widowed	Divorced	Separated	Unknown	
ชาย	25,872.9	7,722.5	16,711.5	685.0	340.3	410.3	3.3	MALE
กำลังแรงงานรวม	20,784.8	4,875.8	14,977.5	284.3	287.9	357.0	2.3	Total Labor Force
1. กำลังแรงงานปัจจุบัน	20,648.9	4,834.6	14,892.1	280.5	283.7	355.6	2.3	1. Current labor force
1.1 ผู้มีงานทำ	20,397.3	4,678.3	14,807.0	277.2	281.1	351.3	2.3	1.1 Employed
- ทำงาน	19,975.0	4,614.8	14,474.8	265.5	273.7	343.9	2.3	- At work
- ไม่ทำงานแต่มีงานประจำ	422.3	63.5	332.2	11.8	7.5	7.4	-	- With job but not at work
1.2 ผู้ว่างงาน	251.6	156.3	85.1	3.3	2.6	4.3	-	1.2 Unemployed
- หางานทำ	47.0	26.6	20.1	-	-	0.3	-	- Looking for work
- ไม่หางานทำ/พร้อมที่จะทำงาน	204.6	129.8	65.0	3.3	2.6	4.0	-	- Not looking/available for work
2. กำลังแรงงานที่รอฤดูกาล	136.0	41.2	85.3	3.8	4.2	1.4	-	2. Seasonally inactive labor force
ผู้ไม่อยู่ในกำลังแรงงาน	5,088.1	2,846.7	1,734.0	400.7	52.4	53.3	1.0	Persons not in Labor Force
1. ทำงานบ้าน	208.8	71.5	112.1	15.0	2.8	7.4	-	1. Household work
2. เรียนหนังสือ	2,101.3	2,065.0	35.5	0.1	-	0.7	-	2. Studies
3. ยังเด็ก ขรา/ไม่สามารถทำงานได้	2,005.4	392.2	1,183.4	362.9	34.7	31.2	1.0	3. Too young/old/incapable of work
4. อื่น ๆ	772.6	318.0	403.1	22.7	15.0	13.9	-	4. Others
หญิง	27,353.7	5,743.8	17,358.4	2,989.2	587.1	667.7	7.5	FEMALE
กำลังแรงงานรวม	17,364.2	2,960.2	12,347.5	1,069.0	459.7	521.2	6.7	Total Labor Force
1. กำลังแรงงานปัจจุบัน	17,217.1	2,951.7	12,226.4	1,060.1	454.8	517.6	6.7	1. Current labor force
1.1 ผู้มีงานทำ	17,037.0	2,865.1	12,145.6	1,055.2	453.7	510.8	6.7	1.1 Employed
- ทำงาน	16,769.5	2,843.3	11,965.0	1,015.0	438.5	501.1	6.7	- At work
- ไม่ทำงานแต่มีงานประจำ	267.6	21.8	180.7	40.2	15.2	9.7	-	- With job but not at work
1.2 ผู้ว่างงาน	180.1	86.6	80.7	4.8	1.1	6.8	-	1.2 Unemployed
- หางานทำ	37.1	21.7	13.6	0.2	0.5	1.1	-	- Looking for work
- ไม่หางานทำ/พร้อมที่จะทำงาน	143.0	64.9	67.2	4.7	0.6	5.7	-	- Not looking/available for work
2. กำลังแรงงานที่รอฤดูกาล	147.1	8.5	121.1	8.9	4.9	3.6	-	2. Seasonally inactive labor force
ผู้ไม่อยู่ในกำลังแรงงาน	9,989.4	2,783.6	5,010.9	1,920.2	127.4	146.6	0.8	Persons not in Labor Force
1. ทำงานบ้าน	4,709.3	253.9	3,864.4	407.2	85.2	98.8	-	1. Household work
2. เรียนหนังสือ	2,210.2	2,145.8	61.0	0.0	1.5	1.9	-	2. Studies
3. ยังเด็ก ขรา/ไม่สามารถทำงานได้	2,624.4	257.3	836.1	1,459.7	31.6	38.9	0.8	3. Too young/old/incapable of work
4. อื่น ๆ	445.4	126.7	249.4	53.3	9.1	7.0	-	4. Others

ตารางที่ 3 จำนวนประชากรอายุ 15 ปีขึ้นไป จำแนกตามระดับการศึกษาที่สำเร็จ สถานภาพแรงงาน ทั้งราชอาณาจักร

TABLE 3 POPULATION 15 YEARS AND OVER BY LEVEL OF EDUCATIONAL ATTAINMENT, LABOR FORCE STATUS , WHOLE KINGDOM

ไตรมาสที่ 1/2553 : Quarter 1/2010

หน่วยเป็นพัน : In Thousands

สถานภาพแรงงาน						มัธยมศึกษาตอนปลาย			อุดมศึกษา			อื่นๆ ^{1/}	ไม่ทราบ	LABOR FORCE STATUS
	รวม	ไม่มี การศึกษา	ต่ำกว่า ประถมศึกษา Less than Elementary	ประถม ศึกษา Elementary	มัธยมศึกษา ตอนต้น Lower Secondary	Upper Secondary Level			Higher Level					
						สายสามัญ General/ Academic	สายอาชีว- ศึกษา Vocational	สายวิชา- การศึกษา Teacher Training	สายวิชาการ Academic	สายวิชาชีพ Higher Technical Education	สายวิชา- การศึกษา Teacher Training			
Total	None	Elementary	Elementary	Secondary	Academic	Vocational	Training	Academic	Education	Training	Others	Unknown		

ยอดรวม	53,226.6	2,368.8	16,040.4	10,941.5	9,700.1	5,247.3	1,889.5	22.2	3,752.8	2,164.5	944.4	39.1	116.0	TOTAL
กำลังแรงงานรวม	38,149.1	1,126.1	10,887.1	8,708.0	6,061.5	3,887.3	1,346.3	9.8	3,373.4	1,825.1	806.6	31.8	86.2	Total Labor Force
1. กำลังแรงงานปัจจุบัน	37,866.0	1,112.9	10,758.9	8,638.8	6,017.2	3,866.0	1,344.7	9.8	3,369.8	1,823.3	806.6	31.8	86.2	1. Current labor force
1.1 ผู้มีงานทำ	37,434.3	1,107.7	10,724.7	8,559.1	5,911.4	3,797.9	1,319.8	9.8	3,303.4	1,782.7	800.5	31.8	85.5	1.1 Employed
- ทำงาน	36,744.5	1,080.7	10,415.4	8,390.4	5,827.4	3,750.2	1,306.2	9.8	3,282.0	1,770.8	796.0	31.7	84.0	- At work
- ไม่ทำงานแต่มีงานประจำ	689.8	27.1	309.3	168.7	84.0	47.7	13.6	-	21.4	11.9	4.5	0.1	1.5	- With job but not at work
1.2 ผู้ว่างงาน	431.7	5.1	34.1	79.7	105.8	68.1	25.0	-	66.4	40.6	6.1	-	0.8	1.2 Unemployed
- หางานทำ	84.0	2.2	6.9	10.5	17.7	11.6	5.7	-	18.9	9.2	1.0	-	0.4	- Looking for work
- ไม่หางานทำ/พร้อมที่จะทำงาน	347.7	3.0	27.2	69.3	88.1	56.5	19.3	-	47.5	31.3	5.1	-	0.4	- Not looking/available for work
2. กำลังแรงงานที่รอฤดูกาล	283.1	13.2	128.2	69.2	44.2	21.3	1.5	-	3.6	1.8	-	-	-	2. Seasonally inactive labor force
ผู้ไม่อยู่ในกำลังแรงงาน	15,077.5	1,242.7	5,153.3	2,233.5	3,638.6	1,360.0	543.2	12.4	379.4	339.4	137.7	7.3	29.8	Persons not in Labor Force
1. ทำงานบ้าน	4,918.1	260.4	1,937.8	886.6	819.7	496.3	155.5	2.0	170.5	146.9	27.4	4.5	10.5	1. Household work
2. เรียนหนังสือ	4,311.5	-	1.9	904.3	2,363.5	640.8	296.7	0.3	21.2	80.8	0.9	0.5	0.7	2. Studies
3. ยังเด็ก ขรา/ไม่สามารถทำงานได้	4,629.8	956.2	3,001.5	256.7	178.1	103.2	27.6	2.0	40.6	31.2	23.0	2.1	7.7	3. Too young/old/incapable of work
4. อื่น ๆ	1,218.0	26.1	212.2	185.9	277.3	119.7	63.4	8.2	147.2	80.5	86.4	0.2	10.9	4. Others

1/ รวมอาชีวระยะสั้น 1/ Including Short Course Vocational

ตารางที่ 3 จำนวนประชากรอายุ 15 ปีขึ้นไป จำแนกตามระดับการศึกษาที่สำเร็จ สถานภาพแรงงาน และเพศ ทั้งราชอาณาจักร

TABLE 3 POPULATION 15 YEARS AND OVER BY LEVEL OF EDUCATIONAL ATTAINMENT, LABOR FORCE STATUS AND SEX , WHOLE KINGDOM

ไตรมาสที่ 1/2553 : Quarter 1/2010

หน่วยเป็นพัน : In Thousands

สถานภาพแรงงาน	รวม	ไม่มี การศึกษา	ต่ำกว่า ประถมศึกษา Less than Elementary	ประถม ศึกษา Elementary	มัธยมศึกษา ตอนต้น Lower Secondary	มัธยมศึกษาตอนปลาย Upper Secondary Level			อุดมศึกษา Higher Level			1/ อื่นๆ	ไม่ทราบ	LABOR FORCE STATUS
						สายสามัญ General/ Academic	สายอาชีว- ศึกษา Vocational	สายวิชา- การศึกษา Teacher Training	สายวิชาการ Academic	สายวิชาชีพ Higher Technical Education	สายวิชา- การศึกษา Teacher Training			
ชาย	25,872.9	789.0	7,148.6	5,816.3	5,111.2	2,734.3	1,062.8	8.8	1,657.3	1,121.3	340.0	16.6	66.8	MALE
กำลังแรงงานรวม	20,784.8	475.1	5,689.4	4,979.5	3,671.1	2,252.1	835.1	4.1	1,521.6	1,007.4	284.1	15.4	50.1	Total Labor Force
1. กำลังแรงงานปัจจุบัน	20,648.9	468.6	5,631.9	4,951.7	3,642.2	2,243.0	833.8	4.1	1,518.1	1,006.1	284.1	15.4	50.1	1. Current labor force
1.1 ผู้มีงานทำ	20,397.3	466.4	5,613.9	4,899.0	3,562.3	2,209.5	816.7	4.1	1,487.8	989.3	283.4	15.4	49.7	1.1 Employed
- ทำงาน	19,975.0	453.0	5,412.2	4,788.3	3,519.2	2,185.4	808.0	4.1	1,478.0	981.9	281.0	15.4	48.7	- At work
- ไม่ทำงานแต่มีงานประจำ	422.3	13.4	201.7	110.8	43.1	24.1	8.7	-	9.9	7.4	2.3	-	1.0	- With job but not at work
1.2 ผู้ว่างงาน	251.6	2.2	18.0	52.7	79.9	33.5	17.2	-	30.3	16.8	0.7	-	0.4	1.2 Unemployed
- หางานทำ	47.0	1.0	4.8	7.9	12.2	4.7	4.8	-	8.2	3.2	0.3	-	-	- Looking for work
- ไม่หางานทำ/พร้อมที่จะทำงาน	204.6	1.3	13.2	44.8	67.7	28.8	12.4	-	22.1	13.6	0.4	-	0.4	- Not looking/available for work
2. กำลังแรงงานที่รอฤดูกาล	136.0	6.5	57.5	27.8	29.0	9.1	1.3	-	3.5	1.3	-	-	-	2. Seasonally inactive labor force
ผู้ไม่อยู่ในกำลังแรงงาน	5,088.1	313.9	1,459.1	836.8	1,440.1	482.2	227.7	4.7	135.7	113.9	55.9	1.2	16.8	Persons not in Labor Force
1. ทำงานบ้าน	208.8	14.0	69.5	38.1	43.8	19.8	6.4	0.2	7.0	7.6	1.7	-	1.0	1. Household work
2. เรียนหนังสือ	2,101.3	-	0.4	484.5	1,081.7	321.7	155.5	0.2	12.0	44.0	0.2	0.5	0.7	2. Studies
3. ยังเด็ก ขรา/ไม่สามารถทำงานได้	2,005.4	293.2	1,265.9	175.5	118.1	67.6	22.1	0.5	26.0	21.1	10.4	0.5	4.6	3. Too young/old/incapable of work
4. อื่น ๆ	772.6	6.8	123.4	138.7	196.6	73.2	43.8	3.9	90.7	41.2	43.6	0.2	10.5	4. Others
หญิง	27,353.7	1,579.8	8,891.8	5,125.2	4,588.9	2,513.0	826.7	13.5	2,095.5	1,043.2	604.4	22.5	49.2	FEMALE
กำลังแรงงานรวม	17,364.2	651.0	5,197.6	3,728.5	2,390.3	1,635.2	511.2	5.8	1,851.8	817.7	522.6	16.4	36.2	Total Labor Force
1. กำลังแรงงานปัจจุบัน	17,217.1	644.3	5,126.9	3,687.1	2,375.1	1,623.0	510.9	5.8	1,851.7	817.2	522.6	16.4	36.2	1. Current labor force
1.1 ผู้มีงานทำ	17,037.0	641.4	5,110.8	3,660.0	2,349.1	1,588.4	503.1	5.8	1,815.6	793.4	517.1	16.4	35.8	1.1 Employed
- ทำงาน	16,769.5	627.7	5,003.3	3,602.1	2,308.3	1,564.7	498.2	5.8	1,804.1	788.8	515.0	16.4	35.3	- At work
- ไม่ทำงานแต่มีงานประจำ	267.6	13.7	107.6	58.0	40.9	23.7	5.0	-	11.5	4.6	2.2	0.1	0.5	- With job but not at work
1.2 ผู้ว่างงาน	180.1	2.9	16.1	27.1	25.9	34.6	7.8	-	36.1	23.8	5.4	-	0.4	1.2 Unemployed
- หางานทำ	37.1	1.2	2.1	2.6	5.5	6.9	0.9	-	10.7	6.1	0.8	-	0.4	- Looking for work
- ไม่หางานทำ/พร้อมที่จะทำงาน	143.0	1.7	14.0	24.5	20.4	27.7	6.9	-	25.5	17.7	4.7	-	-	- Not looking/available for work
2. กำลังแรงงานที่รอฤดูกาล	147.1	6.8	70.7	41.4	15.3	12.2	0.3	-	0.0	0.5	-	-	-	2. Seasonally inactive labor force
ผู้ไม่อยู่ในกำลังแรงงาน	9,989.4	928.8	3,694.2	1,396.7	2,198.5	877.8	315.5	7.7	243.7	225.6	81.8	6.1	13.0	Persons not in Labor Force
1. ทำงานบ้าน	4,709.3	246.5	1,868.3	848.5	776.0	476.6	149.2	1.8	163.5	139.3	25.7	4.5	9.5	1. Household work
2. เรียนหนังสือ	2,210.2	-	1.5	419.8	1,281.8	319.1	141.3	0.1	9.1	36.9	0.8	-	-	2. Studies
3. ยังเด็ก ขรา/ไม่สามารถทำงานได้	2,624.4	663.0	1,735.6	81.2	60.1	35.6	5.4	1.5	14.6	10.1	12.5	1.6	3.1	3. Too young/old/incapable of work
4. อื่น ๆ	445.4	19.3	88.8	47.2	80.7	46.5	19.6	4.2	56.5	39.3	42.8	-	0.4	4. Others

1/ รวมอาชีวระยะสั้น 1/ Including Short Course Vocational

ตารางที่ 4 จำนวนผู้มีงานทำ จำแนกตามระดับการศึกษาที่สำเร็จ อาชีพ และเพศ ทั้งราชอาณาจักร

TABLE 4 EMPLOYED PERSONS BY LEVEL OF EDUCATIONAL ATTAINMENT, OCCUPATION AND SEX, WHOLE KINGDOM

ไตรมาสที่ 1/2553 : Quarter 1/2010

หน่วยเป็นพัน : In Thousands

อาชีพ	รวม	ไม่มี การศึกษา	ต่ำกว่า ประถมศึกษา Less than Elementary	ประถม ศึกษา Elementary	มัธยมศึกษา ตอนต้น Lower Secondary	มัธยมศึกษาตอนปลาย Upper Secondary Level			อุดมศึกษา Higher Level			อื่นๆ ^{1/}	ไม่ทราบ	OCCUPATION
						สายสามัญ	สายอาชีพ- ศึกษา	สายวิชา- การศึกษา	สายวิชาการ	สายวิชาชีพ Higher Technical	สายวิชา- การศึกษา Teacher			
						General/ Academic	Vocational	Teacher Training	Academic	Education	Teacher Training			
ยอดรวม	37,434.3	1,107.7	10,724.7	8,559.1	5,911.4	3,797.9	1,319.8	9.8	3,303.4	1,782.7	800.5	31.8	85.5	TOTAL
1. ผู้บัญญัติกฎหมาย ข้าราชการระดับอาวุโส และผู้จัดการ	993.0	3.7	172.2	99.5	105.8	124.4	36.0	0.1	339.1	71.0	35.4	-	5.7	1. Legislators, senior officials and managers
2. ผู้ประกอบวิชาชีพด้านต่างๆ	1,615.8	1.2	6.2	18.8	8.0	16.0	7.9	1.4	835.0	182.3	536.2	0.3	2.4	2. Professionals
3. ผู้ประกอบวิชาชีพด้านเทคนิคสาขาต่างๆ และอาชีพที่เกี่ยวข้อง	1,466.4	7.5	80.9	52.9	112.9	150.7	135.4	0.5	605.0	267.1	50.3	0.3	2.9	3. Technicians and associate professionals
4. เสมียน	1,484.5	0.5	37.0	67.4	142.6	201.2	152.5	0.7	585.6	254.3	38.7	0.4	3.8	4. Clerks
5. พนักงานบริการและพนักงานในร้านค้า และตลาด	7,168.8	159.8	1,779.6	1,343.1	1,302.3	1,085.9	369.2	3.3	609.7	402.2	81.8	4.9	27.2	5. Service workers and shop and market sales workers
6. ผู้ปฏิบัติงานที่มีฝีมือในการเกษตร และการประมง	11,422.7	495.2	5,064.3	3,003.6	1,569.0	845.0	158.5	2.0	110.4	140.0	25.1	6.1	3.5	6. Skilled agricultural and fishery workers
7. ผู้ปฏิบัติงานด้านความสามารถทางฝีมือ และธุรกิจการค้าที่เกี่ยวข้อง	4,828.4	140.1	1,341.4	1,404.7	881.1	456.3	197.5	0.2	120.8	257.4	13.3	5.7	10.0	7. Craft and related trades workers
8. ผู้ปฏิบัติการโรงงานและเครื่องจักร และผู้ปฏิบัติงานด้านการประกอบ	3,171.5	29.1	591.4	862.4	827.0	470.7	158.4	0.9	53.7	147.4	4.8	9.4	16.2	8. Plant and machine operators and assemblers
9. อาชีพขั้นพื้นฐานต่างๆ ในด้านการขาย และการให้บริการ	5,268.3	270.5	1,651.4	1,706.5	961.0	446.2	103.8	0.8	35.4	59.5	14.9	4.7	13.6	9. Elementary occupations
10. งานงานซึ่งมิได้จำแนกไว้ในหมวดอื่น	14.9	-	0.3	0.1	1.9	1.7	0.7	-	8.7	1.5	-	-	0.1	10. Workers not classifiable by occupation

^{1/} รวมอาชีวะระยะสั้น 1/ Including Short Course Vocational

ตารางที่ 4 จำนวนผู้มีงานทำ จำแนกตามระดับการศึกษาที่สำเร็จ อาชีพ และเพศ ทั้งราชอาณาจักร

TABLE 4 EMPLOYED PERSONS BY LEVEL OF EDUCATIONAL ATTAINMENT, OCCUPATION AND SEX, WHOLE KINGDOM

ไตรมาสที่ 1/2553 : Quarter 1/2010

หน่วยเป็นพัน : In Thousands

อาชีพ	มัธยมศึกษาตอนปลาย						อุดมศึกษา						อื่นๆ	ไม่ทราบ	OCCUPATION
	รวม	ไม่มี การศึกษา	ต่ำกว่า ประถมศึกษา	ประถม ศึกษา	มัธยมศึกษา ตอนต้น	Upper Secondary Level			Higher Level						
						สายสามัญ	สายอาชีพ- ศึกษา	สายวิชา- การศึกษา	สายวิชาการ	สายวิชาชีพ Higher	สายวิชา- การศึกษา				
Total	None	Elementary	Elementary	Secondary	Academic	Vocational	Training	Academic	Technical	Teacher	Others	Unknown			
ชาย	20,397.3	466.4	5,613.9	4,899.0	3,562.3	2,209.5	816.7	4.1	1,487.8	989.3	283.4	15.4	49.7	MALE	
1. ผู้บัญญัติกฎหมาย ข้าราชการระดับอาวุโสและผู้จัดการ	762.1	3.2	148.6	81.4	94.5	100.2	25.1	0.1	223.5	53.9	27.0	-	4.7	1. Legislators, senior officials and managers	
2. ผู้ประกอบวิชาชีพด้านต่างๆ	649.3	1.2	3.6	13.7	5.9	7.5	4.0	1.1	389.3	54.6	166.7	0.1	1.5	2. Professionals	
3. ผู้ประกอบวิชาชีพด้านเทคนิคสาขาต่างๆ และอาชีพที่เกี่ยวข้อง	677.6	2.1	41.9	22.8	64.0	73.2	80.9	0.1	237.7	130.2	22.2	0.2	2.2	3. Technicians and associate professionals	
4. เสมียน	506.9	0.2	18.6	33.6	63.1	96.5	59.1	0.3	151.9	74.9	7.8	0.2	0.8	4. Clerks	
5. พนักงานบริการและพนักงานในร้านค้าและตลาด	2,799.8	44.7	585.2	489.7	572.6	470.4	170.4	0.7	255.3	174.2	21.6	1.5	13.5	5. Service workers and shop and market sales workers	
6. ผู้ปฏิบัติงานที่มีฝีมือในการเกษตรและการประมง	6,493.1	217.0	2,719.1	1,739.3	974.8	537.8	110.3	0.7	70.6	103.1	14.4	3.6	2.7	6. Skilled agricultural and fishery workers	
7. ผู้ปฏิบัติงานด้านความสามารถทางฝีมือและธุรกิจการค้าที่เกี่ยวข้อง	3,412.0	69.1	844.2	977.4	673.5	326.0	175.7	0.2	92.0	233.7	8.5	3.9	7.9	7. Craft and related trades workers	
8. ผู้ปฏิบัติการโรงงานและเครื่องจักรและผู้ปฏิบัติงานด้านการประกอบ	2,294.6	20.3	465.1	613.1	568.5	328.6	121.0	0.9	41.5	118.6	4.2	1.7	11.3	8. Plant and machine operators and assemblers	
9. อาชีพขั้นพื้นฐานต่างๆ ในด้านการขายและการให้บริการ	2,795.3	108.6	787.4	928.1	545.1	268.5	69.6	-	23.2	44.6	11.0	4.3	5.1	9. Elementary occupations	
10. คนงานซึ่งมิได้จำแนกไว้ในหมวดอื่น	6.6	-	0.3	-	0.4	0.8	0.7	-	2.9	1.5	-	-	0.1	10. Workers not classifiable by occupation	
หญิง	17,037.0	641.4	5,110.8	3,660.0	2,349.1	1,588.4	503.1	5.8	1,815.6	793.4	517.1	16.4	35.8	FEMALE	
1. ผู้บัญญัติกฎหมาย ข้าราชการระดับอาวุโสและผู้จัดการ	230.9	0.5	23.7	18.1	11.3	24.2	11.0	0.1	115.6	17.1	8.5	-	1.0	1. Legislators, senior officials and managers	
2. ผู้ประกอบวิชาชีพด้านต่างๆ	966.6	-	2.6	5.1	2.1	8.5	3.9	0.3	445.8	127.8	369.5	0.2	1.0	2. Professionals	
3. ผู้ประกอบวิชาชีพด้านเทคนิคสาขาต่างๆ และอาชีพที่เกี่ยวข้อง	788.7	5.4	39.0	30.1	48.9	77.4	54.5	0.3	367.3	136.9	28.1	0.1	0.7	3. Technicians and associate professionals	
4. เสมียน	977.6	0.3	18.4	33.8	79.5	104.7	93.4	0.4	433.7	179.4	30.9	0.1	2.9	4. Clerks	
5. พนักงานบริการและพนักงานในร้านค้าและตลาด	4,369.0	115.1	1,194.3	853.4	729.7	615.5	198.7	2.6	354.4	228.0	60.2	3.4	13.7	5. Service workers and shop and market sales workers	
6. ผู้ปฏิบัติงานที่มีฝีมือในการเกษตรและการประมง	4,929.5	278.2	2,345.2	1,264.4	594.2	307.1	48.2	1.3	39.8	36.9	10.7	2.5	0.9	6. Skilled agricultural and fishery workers	
7. ผู้ปฏิบัติงานด้านความสามารถทางฝีมือและธุรกิจการค้าที่เกี่ยวข้อง	1,416.4	71.0	497.3	427.2	207.6	130.3	21.8	0.0	28.8	23.8	4.7	1.8	2.2	7. Craft and related trades workers	
8. ผู้ปฏิบัติการโรงงานและเครื่องจักรและผู้ปฏิบัติงานด้านการประกอบ	876.9	8.9	126.3	249.4	258.5	142.1	37.4	-	12.2	28.8	0.6	7.7	4.9	8. Plant and machine operators and assemblers	
9. อาชีพขั้นพื้นฐานต่างๆ ในด้านการขายและการให้บริการ	2,473.0	162.0	864.0	778.5	415.9	177.6	34.2	0.8	12.3	14.8	4.0	0.5	8.5	9. Elementary occupations	
10. คนงานซึ่งมิได้จำแนกไว้ในหมวดอื่น	8.3	-	-	0.1	1.5	0.9	-	-	5.8	-	-	-	0.1	10. Workers not classifiable by occupation	

1/ รวมอาชีวะระยะสั้น 1/ Including Short Course Vocational

ตารางที่ 5 จำนวนผู้มีงานทำ จำแนกตามระดับการศึกษาที่สำเร็จ อุตสาหกรรม และเพศ ทั้งราชอาณาจักร

TABLE 5 EMPLOYED PERSONS BY LEVEL OF EDUCATIONAL ATTAINMENT, INDUSTRY AND SEX, WHOLE KINGDOM

ไตรมาสที่ 1/2553 : Quarter 1/2010

หน่วยเป็นพัน : In Thousands

อุตสาหกรรม	รวม	ไม่มี การศึกษา	ต่ำกว่า ประถมศึกษา	ประถม ศึกษา	มัธยมศึกษา ตอนต้น	มัธยมศึกษาตอนปลาย		อุดมศึกษา				อื่นๆ ^{1/}	ไม่ทราบ	INDUSTRY	
						Upper Secondary Level			Higher Level						
						สายสามัญ	สายอาชีว- ศึกษา	สายวิชา- การศึกษา	สายวิชาการ	สายวิชาชีพ Higher	สายวิชา- การศึกษา				
						General/ Academic	Vocational	Teacher Training	Academic	Technical Education	Teacher Training				
Total	None	Elementary	Elementary	Secondary	Academic	Vocational	Training	Academic	Education	Training	Others	Unknown			
ยอดรวม	37,434.3	1,107.7	10,724.7	8,559.1	5,911.4	3,797.9	1,319.8	9.8	3,303.4	1,782.7	800.5	31.8	85.5	TOTAL	
1. เกษตรกรรม การล่าสัตว์ และการป่าไม้	12,662.5	591.8	5,495.9	3,408.9	1,780.4	896.5	173.7	2.0	123.6	151.6	26.6	5.3	6.2	1. Agriculture, hunting and forestry	
2. การประมง	475.4	15.8	176.1	164.3	60.6	35.8	5.0	-	8.5	6.7	0.8	0.9	0.9	2. Fishing	
3. การทำเหมืองแร่ และเหมืองหิน	52.0	0.8	9.7	12.9	9.8	5.1	0.8	-	6.9	5.5	-	-	0.5	3. Mining and quarrying	
4. การผลิต	5,565.8	143.2	1,124.2	1,365.2	1,132.8	718.6	260.3	0.4	391.8	368.9	24.1	15.4	20.9	4. Manufacturing	
5. การไฟฟ้า ก๊าซ และการประปา	114.2	1.2	7.5	8.7	9.6	14.3	6.3	-	41.6	19.0	4.9	-	1.0	5. Electricity, gas and water supply	
6. การก่อสร้าง	2,554.3	65.9	805.5	836.9	413.5	171.0	55.9	0.1	101.4	92.2	6.6	2.8	2.7	6. Construction	
7. การขายส่ง การขายปลีก การซ่อมแซมยานยนต์ รถจักรยานยนต์ ของใช้ส่วนบุคคล และของใช้ ในครัวเรือน	6,354.2	136.9	1,432.1	1,273.9	1,135.2	839.3	358.6	2.5	667.8	428.1	54.5	3.6	21.8	7. Wholesale and retail trade, repair of motor vehicles motorcycles and personal and household goods	
8. โรงแรม และภัตตาคาร	2,871.4	82.2	783.5	653.1	568.3	359.4	127.3	1.3	147.7	108.2	26.5	0.6	13.2	8. Hotel and restaurants	
9. การขนส่ง สถานที่เก็บสินค้า และการคมนาคม	1,166.6	6.8	267.1	249.4	230.2	125.6	64.2	0.8	147.7	63.0	6.6	0.2	4.9	9. Transport, storage and communication	
10. การเป็นสื่อกลางทางการเงิน	360.2	0.5	5.9	13.5	13.9	23.8	22.2	0.1	224.9	47.7	7.1	-	0.6	10. Financial intermediation	
11. กิจการด้านอสังหาริมทรัพย์ การให้เช่า และกิจกรรมทางธุรกิจ	781.3	8.6	107.1	124.7	109.1	85.4	39.8	0.1	229.4	59.1	14.8	-	3.4	11. Real estate, renting and business activities	
12. การบริหารราชการ และการป้องกันประเทศ รวมทั้งการประกันสังคมภาคบังคับ	1,361.3	2.1	107.4	66.4	147.0	172.9	123.2	0.7	534.2	152.2	52.6	-	2.6	12. Public administration and defence, compulsory social security	
13. การศึกษา	1,244.0	2.5	52.0	53.1	31.8	66.7	18.6	1.8	432.2	48.7	534.5	0.5	1.8	13. Education	
14. งานด้านสุขภาพ และงานสังคมสงเคราะห์	725.3	7.0	68.8	43.1	63.6	140.0	27.4	-	150.8	192.4	29.1	2.4	0.8	14. Health and social work	
15. กิจกรรมด้านบริการชุมชน สังคม และการบริการ ส่วนบุคคลอื่นๆ	879.8	19.9	197.6	202.1	166.8	127.1	32.1	0.1	85.3	35.2	11.6	0.1	2.1	15. Other community, social and personal service activity	
16. ลูกจ้างในครัวเรือนส่วนบุคคล	244.5	22.6	84.2	82.8	34.1	13.8	2.2	-	1.1	1.2	0.3	0.1	2.1	16. Private households with employed persons	
17. องค์การระหว่างประเทศและองค์การต่างประเทศ อื่นๆ และสมาชิก	1.4	-	-	0.1	-	0.2	-	-	1.1	-	-	-	-	17. Extra-territorial organizations and bodies	
18. ไม่ทราบ	20.3	-	0.2	0.2	4.9	2.5	2.0	-	7.3	3.0	-	-	0.2	18. Unknown	

1/ รวมอาชีวระยะสั้น 1/ Including Short Course Vocational

ตารางที่ 5 จำนวนผู้มีงานทำ จำแนกตามระดับการศึกษาที่สำเร็จ อุตสาหกรรม และเพศ ทั้งราชอาณาจักร

TABLE 5 EMPLOYED PERSONS BY LEVEL OF EDUCATIONAL ATTAINMENT, INDUSTRY AND SEX , WHOLE KINGDOM

ไตรมาสที่ 1/2553 : Quarter 1/2010

หน่วยเป็นพัน : In Thousands

อุตสาหกรรม	รวม	ไม่มี การศึกษา	ต่ำกว่า ประถมศึกษา Less than Elementary	ประถม ศึกษา Elementary	มัธยมศึกษา ตอนต้น Lower Secondary	มัธยมศึกษาตอนปลาย Upper Secondary Level		อุดมศึกษา Higher Level				อื่น ^{1/}	ไม่ทราบ	INDUSTRY			
						สายสามัญ General/ Academic	สายอาชีพ- ศึกษา Vocational	สายวิชา- การศึกษา Teacher Training	สายวิชาการ Academic	สายวิชาชีพ Higher Technical Education	สายวิชา- การศึกษา Teacher Training						
	Total	None	Elementary	Elementary	Secondary	Academic	Vocational	Training	Academic	Education	Training	Others	Unknown				
ชาย	20,397.3	466.4	5,613.9	4,899.0	3,562.3	2,209.5	816.7	4.1	1,487.8	989.3	283.4	15.4	49.7	MALE			
1. เกษตรกรรม การล่าสัตว์ และการป่าไม้	7,178.2	262.6	2,920.5	1,990.0	1,105.0	569.6	120.7	0.7	77.2	109.2	15.7	2.8	4.3	1. Agriculture, hunting and forestry			
2. การประมง	366.4	11.2	124.9	133.4	50.3	27.0	4.7	-	7.2	5.8	0.2	0.9	0.9	2. Fishing			
3. การทำเหมืองแร่ และเหมืองหิน	41.1	0.7	7.6	11.5	8.8	2.9	0.7	-	4.2	4.2	-	-	0.5	3. Mining and quarrying			
4. การผลิต	2,677.5	50.5	457.7	621.4	586.4	373.3	154.1	0.2	171.9	232.0	11.5	5.9	12.9	4. Manufacturing			
5. การไฟฟ้า ก๊าซ และการประปา	88.5	-	6.3	7.6	7.1	13.1	6.1	-	27.7	16.0	3.6	-	1.0	5. Electricity, gas and water supply			
6. การก่อสร้าง	2,156.2	47.2	684.9	703.3	356.7	154.4	50.3	0.1	71.2	78.2	4.7	2.6	2.6	6. Construction			
7. การขายส่ง การขายปลีก การซ่อมแซมยานยนต์ รถจักรยานยนต์ ของใช้ส่วนบุคคล และของใช้ ในครัวเรือน	3,296.8	53.6	630.3	711.9	682.7	463.8	203.4	0.3	286.1	232.3	20.3	1.6	10.7	7. Wholesale and retail trade, repair of motor vehicles motorcycles and personal and household goods			
8. โรงแรม และภัตตาคาร	1,007.6	19.8	224.7	224.1	226.7	151.8	49.4	0.4	55.2	39.8	9.8	0.4	5.4	8. Hotel and restaurants			
9. การขนส่ง สถานที่เก็บสินค้า และการคมนาคม	972.7	6.4	246.6	229.1	207.5	104.0	53.7	0.8	64.2	52.4	3.0	0.1	4.9	9. Transport, storage and communication			
10. การเป็นสื่อกลางทางการเงิน	157.8	0.0	3.0	7.3	9.4	13.7	13.9	-	86.8	20.6	3.1	-	0.1	10. Financial intermediation			
11. กิจการด้านอสังหาริมทรัพย์ การให้เช่า และกิจกรรมทางธุรกิจ	441.7	2.2	63.9	74.4	73.7	53.2	25.0	-	109.5	34.9	3.1	-	1.8	11. Real estate, renting and business activities			
12. การบริหารราชการ และการป้องกันประเทศ รวมทั้งการประกันสังคมภาคบังคับ	904.0	1.5	93.4	54.7	130.1	145.5	107.9	0.4	252.9	88.1	27.6	-	2.1	12. Public administration and defence, compulsory social security			
13. การศึกษา	495.8	0.9	29.7	29.6	17.8	28.5	5.8	1.2	182.4	24.3	174.6	0.1	1.1	13. Education			
14. งานด้านสุขภาพ และงานสังคมสงเคราะห์	172.4	1.8	16.9	6.0	18.4	45.7	7.9	-	40.5	32.5	1.2	1.1	0.4	14. Health and social work			
15. กิจกรรมด้านบริการชุมชน สังคม และการบริการ ส่วนบุคคลอื่นๆ	402.6	7.1	96.2	89.0	70.8	58.2	10.5	-	47.4	17.6	5.1	-	0.8	15. Other community, social and personal service activity			
16. ลูกจ้างในครัวเรือนส่วนบุคคล	25.7	1.0	7.5	5.5	7.1	2.8	1.1	-	0.8	0.0	-	-	-	16. Private households with employed persons			
17. องค์การระหว่างประเทศและองค์การต่างประเทศ อื่นๆ และสมาชิก	0.2	-	-	-	-	0.2	-	-	-	-	-	-	-	17. Extra-territorial organizations and bodies			
18. ไม่ทราบ	12.1	-	0.2	0.1	3.8	1.9	1.6	-	2.8	1.5	-	-	0.2	18. Unknown			
หญิง	17,037.0	641.4	5,110.8	3,660.0	2,349.1	1,588.4	503.1	5.8	1,815.6	793.4	517.1	16.4	35.8	FEMALE			
1. เกษตรกรรม การล่าสัตว์ และการป่าไม้	5,484.3	329.3	2,575.4	1,418.9	675.3	326.9	53.1	1.3	46.5	42.4	10.8	2.5	1.9	1. Agriculture, hunting and forestry			
2. การประมง	109.0	4.6	51.2	30.9	10.3	8.8	0.3	-	1.3	0.9	0.6	-	-	2. Fishing			
3. การทำเหมืองแร่ และเหมืองหิน	10.9	0.1	2.1	1.4	1.0	2.2	0.1	-	2.7	1.3	-	-	-	3. Mining and quarrying			
4. การผลิต	2,888.3	92.7	666.6	743.8	546.4	345.3	106.3	0.2	219.9	136.9	12.7	9.6	8.0	4. Manufacturing			
5. การไฟฟ้า ก๊าซ และการประปา	25.7	1.2	1.2	1.1	2.5	1.2	0.2	-	13.9	3.0	1.3	-	-	5. Electricity, gas and water supply			
6. การก่อสร้าง	398.1	18.7	120.6	133.5	56.8	16.6	5.6	-	30.2	14.0	1.8	0.2	0.0	6. Construction			
7. การขายส่ง การขายปลีก การซ่อมแซมยานยนต์ รถจักรยานยนต์ ของใช้ส่วนบุคคล และของใช้ ในครัวเรือน	3,057.3	83.3	801.8	562.1	452.5	375.6	155.2	2.2	381.8	195.8	34.2	2.0	11.1	7. Wholesale and retail trade, repair of motor vehicles motorcycles and personal and household goods			
8. โรงแรม และภัตตาคาร	1,863.9	62.5	558.8	429.0	341.6	207.6	78.0	1.0	92.5	68.4	16.7	0.2	7.7	8. Hotel and restaurants			
9. การขนส่ง สถานที่เก็บสินค้า และการคมนาคม	193.8	0.4	20.5	20.3	22.7	21.7	10.5	-	83.6	10.6	3.5	0.1	0.0	9. Transport, storage and communication			
10. การเป็นสื่อกลางทางการเงิน	202.4	0.5	3.0	6.2	4.5	10.1	8.3	0.1	138.2	27.2	4.0	-	0.5	10. Financial intermediation			
11. กิจการด้านอสังหาริมทรัพย์ การให้เช่า และกิจกรรมทางธุรกิจ	339.6	6.4	43.3	50.2	35.4	32.1	14.7	0.1	120.0	24.2	11.7	-	1.6	11. Real estate, renting and business activities			
12. การบริหารราชการ และการป้องกันประเทศ รวมทั้งการประกันสังคมภาคบังคับ	457.3	0.6	14.0	11.7	16.9	27.4	15.3	0.2	281.3	64.1	25.1	-	0.5	12. Public administration and defence, compulsory social security			
13. การศึกษา	748.2	1.6	22.3	23.5	14.0	38.3	12.9	0.6	249.8	24.5	359.8	0.3	0.8	13. Education			
14. งานด้านสุขภาพ และงานสังคมสงเคราะห์	552.9	5.2	51.8	37.1	45.2	94.3	19.5	-	110.3	159.9	28.0	1.3	0.4	14. Health and social work			
15. กิจกรรมด้านบริการชุมชน สังคม และการบริการ ส่วนบุคคลอื่นๆ	477.2	12.9	101.4	113.0	96.0	68.8	21.7	0.1	37.8	17.6	6.6	0.1	1.2	15. Other community, social and personal service activity			
16. ลูกจ้างในครัวเรือนส่วนบุคคล	218.9	21.6	76.8	77.3	27.0	11.0	1.2	-	0.4	1.2	0.3	0.1	2.1	16. Private households with employed persons			
17. องค์การระหว่างประเทศและองค์การต่างประเทศ อื่นๆ และสมาชิก	1.2	-	-	0.1	-	-	-	-	1.1	-	-	-	-	17. Extra-territorial organizations and bodies			
18. ไม่ทราบ	8.2	-	-	0.1	1.1	0.6	0.4	-	4.5	1.5	-	-	-	18. Unknown			

1/ รวมอาชีวะระยะสั้น 1/ Including Short Course Vocational

ตารางที่ 6 จำนวนผู้มีงานทำ จำแนกตามสถานภาพการทำงาน อาชีพ และเพศ ทั้งราชอาณาจักร

TABLE 6 EMPLOYED PERSONS BY WORK STATUS, OCCUPATION AND SEX, WHOLE KINGDOM

ไตรมาสที่ 1/2553 : Quarter 1/2010

หน่วยเป็นพัน : In Thousands

อาชีพ	สถานภาพการทำงาน Work Status							OCCUPATION
	รวม	นายจ้าง	ลูกจ้างรัฐบาล	ลูกจ้างเอกชน	ทำงานส่วนตัว	ช่วยธุรกิจ ครอบครัว	การรวมกลุ่ม Members of Producers'	
			Government	Private	Own Account	Unpaid Family	Cooperatives	
	Total	Employer	Employee	Employee	Worker	Worker		
ยอดรวม	37,434.3	1,059.8	3,558.0	14,088.5	11,677.0	6,976.1	75.0	TOTAL
1. ผู้บัญญัติกฎหมาย ข้าราชการระดับอาวุโส และผู้จัดการ	993.0	429.4	333.3	223.0	6.1	1.2	0.1	1. Legislators, senior officials and managers
2. ผู้ประกอบวิชาชีพด้านต่างๆ	1,615.8	5.7	1,126.2	416.3	54.9	12.6	0.1	2. Professionals
3. ผู้ประกอบวิชาชีพด้านเทคนิคสาขาต่างๆ และอาชีพที่เกี่ยวข้อง	1,466.4	19.4	399.8	902.3	116.2	27.3	1.4	3. Technicians and associate professionals
4. เสมียน	1,484.5	2.7	553.3	840.1	28.7	57.9	1.8	4. Clerks
5. พนักงานบริการและพนักงานในร้านค้า และตลาด	7,168.8	198.9	392.8	1,573.6	3,151.8	1,844.3	7.3	5. Service workers and shop and market sales workers
6. ผู้ปฏิบัติงานที่มีฝีมือในการเกษตร และการประมง	11,422.7	171.1	80.6	1,023.6	5,891.2	4,253.9	2.2	6. Skilled agricultural and fishery workers
7. ผู้ปฏิบัติงานด้านความสามารถทางฝีมือ และธุรกิจการค้าที่เกี่ยวข้อง	4,828.4	190.4	132.1	3,005.5	1,090.4	365.8	44.3	7. Craft and related trades workers
8. ผู้ปฏิบัติการโรงงานและเครื่องจักร และผู้ปฏิบัติงานด้านการประกอบ	3,171.5	26.0	149.9	2,251.9	664.0	69.7	10.0	8. Plant and machine operators and assemblers
9. อาชีพขั้นพื้นฐานต่างๆ ในการขาย และการให้บริการ	5,268.3	16.3	387.3	3,839.9	673.6	343.5	7.7	9. Elementary occupations
10. คนงานซึ่งมิได้จำแนกไว้ในหมวดอื่น	14.9	-	2.6	12.4	-	-	-	10. Workers not classifiable by occupation

ตารางที่ 6 จำนวนผู้มีงานทำ จำแนกตามสถานภาพทำงาน อาชีพ และเพศ ทั้งราชอาณาจักร

TABLE 6 EMPLOYED PERSONS BY WORK STATUS, OCCUPATION AND SEX , WHOLE KINGDOM

ไตรมาสที่ 1/2553 : Quarter 1/2010

หน่วยเป็นพัน : In Thousands

อาชีพ	สถานภาพการทำงาน Work Status							OCCUPATION
	รวม	นายจ้าง	ลูกจ้างรัฐบาล	ลูกจ้างเอกชน	ทำงานส่วนตัว	ช่วยธุรกิจครอบครัว	การรวมกลุ่ม	
			Government	Private	Own Account	Unpaid Family	Members of Producers'	
	Total	Employer	Employee	Employee	Worker	Worker	Cooperatives	
ชาย	20,397.3	792.3	1,923.0	7,981.3	7,122.6	2,534.2	43.9	MALE
1. ผู้บัญญัติกฎหมาย ข้าราชการระดับอาวุโสและผู้จัดการ	762.1	342.2	287.3	128.6	3.9	0.0	0.1	1. Legislators, senior officials and managers
2. ผู้ประกอบวิชาชีพด้านต่างๆ	649.3	3.7	409.7	193.0	38.1	4.8	-	2. Professionals
3. ผู้ประกอบวิชาชีพด้านเทคนิคสาขาต่างๆ และอาชีพที่เกี่ยวข้อง	677.6	15.2	236.4	352.9	64.7	8.3	0.1	3. Technicians and associate professionals
4. เสมียน	506.9	1.1	179.9	296.9	14.4	13.7	1.0	4. Clerks
5. พนักงานบริการและพนักงานในร้านค้าและตลาด	2,799.8	109.4	199.3	626.1	1,157.6	704.5	2.9	5. Service workers and shop and market sales workers
6. ผู้ปฏิบัติงานที่มีฝีมือในการเกษตรและการประมง	6,493.1	114.8	62.4	612.9	4,222.7	1,478.7	1.7	6. Skilled agricultural and fishery workers
7. ผู้ปฏิบัติงานด้านความสามารถทางฝีมือและธุรกิจการค้าที่เกี่ยวข้อง	3,412.0	172.0	129.6	2,303.8	623.2	155.4	28.0	7. Craft and related trades workers
8. ผู้ปฏิบัติการโรงงานและเครื่องจักร และผู้ปฏิบัติงานด้านการประกอบ	2,294.6	23.9	146.3	1,454.6	629.1	37.6	3.1	8. Plant and machine operators and assemblers
9. อาชีพขั้นพื้นฐานต่างๆ ในด้านการขายและการให้บริการ	2,795.3	10.0	271.0	2,007.0	368.9	131.3	7.0	9. Elementary occupations
10. คนงานซึ่งมิได้จำแนกไว้ในหมวดอื่น	6.6	-	1.0	5.6	-	-	-	10. Workers not classifiable by occupation
หญิง	17,037.0	267.5	1,635.0	6,107.2	4,554.4	4,441.8	31.1	FEMALE
1. ผู้บัญญัติกฎหมาย ข้าราชการระดับอาวุโสและผู้จัดการ	230.9	87.3	46.0	94.4	2.1	1.2	-	1. Legislators, senior officials and managers
2. ผู้ประกอบวิชาชีพด้านต่างๆ	966.6	2.0	716.5	223.3	16.9	7.8	0.1	2. Professionals
3. ผู้ประกอบวิชาชีพด้านเทคนิคสาขาต่างๆ และอาชีพที่เกี่ยวข้อง	788.7	4.2	163.4	549.3	51.6	18.9	1.3	3. Technicians and associate professionals
4. เสมียน	977.6	1.6	373.5	543.2	14.3	44.2	0.8	4. Clerks
5. พนักงานบริการและพนักงานในร้านค้าและตลาด	4,369.0	89.5	193.5	947.6	1,994.2	1,139.9	4.4	5. Service workers and shop and market sales workers
6. ผู้ปฏิบัติงานที่มีฝีมือในการเกษตรและการประมง	4,929.5	56.3	18.2	410.7	1,668.6	2,775.2	0.5	6. Skilled agricultural and fishery workers
7. ผู้ปฏิบัติงานด้านความสามารถทางฝีมือและธุรกิจการค้าที่เกี่ยวข้อง	1,416.4	18.4	2.5	701.7	467.2	210.4	16.3	7. Craft and related trades workers
8. ผู้ปฏิบัติการโรงงานและเครื่องจักร และผู้ปฏิบัติงานด้านการประกอบ	876.9	2.0	3.6	797.3	34.9	32.1	7.0	8. Plant and machine operators and assemblers
9. อาชีพขั้นพื้นฐานต่างๆ ในด้านการขายและการให้บริการ	2,473.0	6.3	116.3	1,832.9	304.7	212.2	0.7	9. Elementary occupations
10. คนงานซึ่งมิได้จำแนกไว้ในหมวดอื่น	8.3	-	1.6	6.8	-	-	-	10. Workers not classifiable by occupation

ตารางที่ 7 จำนวนผู้มีงานทำ จำแนกตามสถานภาพทำงาน อุตสาหกรรม และเพศ ทั้งราชอาณาจักร

TABLE 7 EMPLOYED PERSONS BY WORK STATUS, INDUSTRY AND SEX , WHOLE KINGDOM

ไตรมาสที่ 1/2553 : Quarter 1/2010

หน่วยเป็นพัน : In Thousands

อุตสาหกรรม	สถานภาพการทำงาน Work Status							INDUSTRY
	รวม	นายจ้าง	ลูกจ้างรัฐบาล	ลูกจ้างเอกชน	ทำงานส่วนตัว	ช่วยธุรกิจครอบครัว	การรวมกลุ่ม	
	Total	Employer	Government Employee	Private Employee	Own Account Worker	Unpaid Family Worker	Members of Producers' Cooperatives	
ยอดรวม	37,434.3	1,059.8	3,558.0	14,088.5	11,677.0	6,976.1	75.0	TOTAL
1. เกษตรกรรม การล่าสัตว์ และการป่าไม้	12,662.5	240.0	109.4	2,531.0	5,630.1	4,145.5	6.6	1. Agriculture, hunting and forestry
2. การประมง	475.4	10.5	0.1	91.0	258.0	115.6	0.2	2. Fishing
3. การทำเหมืองแร่ และเหมืองหิน	52.0	1.1	0.4	48.3	1.8	0.5	-	3. Mining and quarrying
4. การผลิต	5,565.8	142.4	33.3	4,141.5	842.6	377.6	28.4	4. Manufacturing
5. การไฟฟ้า ก๊าซ และการประปา	114.2	-	108.7	5.5	-	-	-	5. Electricity, gas and water supply
6. การก่อสร้าง	2,554.3	239.3	50.4	2,055.5	105.0	75.8	28.4	6. Construction
7. การขายส่ง การขายปลีก การซ่อมแซมยานยนต์ รถจักรยานยนต์ ของใช้ส่วนบุคคล และของใช้ ในครัวเรือน	6,354.2	236.1	7.3	2,228.9	2,437.0	1,438.7	6.1	7. Wholesale and retail trade, repair of motor vehicles motorcycles and personal and household goods
8. โรงแรม และภัตตาคาร	2,871.4	90.2	3.3	769.0	1,295.4	710.9	2.6	8. Hotel and restaurants
9. การขนส่ง สถานที่เก็บสินค้า และการคมนาคม	1,166.6	25.5	137.5	417.5	561.3	24.2	0.7	9. Transport, storage and communicatio
10. การเป็นสื่อกลางทางการเงิน	360.2	0.9	71.6	281.2	5.5	0.6	0.4	10. Financial intermediatio
11. กิจการค้าอสังหาริมทรัพย์ การให้เช่า และกิจกรรมทางธุรกิจ	781.3	33.5	39.7	540.7	131.6	35.8	-	11. Real estate, renting and business activitie
12. การบริหารราชการ และการป้องกันประเทศ รวมทั้งการประกันสังคมภาคบังคับ	1,361.3	-	1,361.3	-	-	-	-	12. Public administration and defence compulsory social security
13. การศึกษา	1,244.0	3.0	995.4	233.6	10.6	1.3	-	13. Education
14. งานด้านสุขภาพ และงานสังคมสงเคราะห์	725.3	2.5	530.1	134.5	52.8	4.4	1.1	14. Health and social work
15. กิจกรรมด้านบริการชุมชน สังคม และการบริการ ส่วนบุคคลอื่นๆ	879.8	34.9	109.1	344.5	345.4	45.2	0.8	15. Other community, social and personal service activity
16. ลูกจ้างในครัวเรือนส่วนบุคคล	244.5	-	-	244.5	-	-	-	16. Private households with employed persons
17. องค์การระหว่างประเทศและองค์การต่างประเทศ อื่นๆ และสมาชิก	1.4	-	-	1.4	-	-	-	17. Extra-territorial organizations and bodie
18. ไม่ทราบ	20.3	-	0.4	19.9	-	-	-	18. Unknown

ตารางที่ 7 จำนวนผู้มีงานทำ จำแนกตามสถานภาพทำงาน อุตสาหกรรม และเพศ ทั้งราชอาณาจักร

TABLE 7 EMPLOYED PERSONS BY WORK STATUS, INDUSTRY AND SEX , WHOLE KINGDOM

ไตรมาสที่ 1/2553 : Quarter 1/2010

หน่วยเป็นพัน : In Thousands

อุตสาหกรรม	สถานภาพการทำงาน Work Status							INDUSTRY
	รวม	นายจ้าง	ลูกจ้างรัฐบาล	ลูกจ้างเอกชน	ทำงานส่วนตัว	ช่วยธุรกิจครอบครัว	การรวมกลุ่ม	
	Total	Employer	Government Employee	Private Employee	Own Account Worker	Unpaid Family Worker	Members of Producers' Cooperatives	
ชาย	20,397.3	792.3	1,923.0	7,981.3	7,122.6	2,534.2	43.9	MALE
1. เกษตรกรรม การล่าสัตว์ และการป่าไม้	7,178.2	164.9	78.5	1,488.0	4,004.1	1,436.6	6.1	1. Agriculture, hunting and forestry
2. การประมง	366.4	10.0	0.1	80.8	226.1	49.2	0.2	2. Fishing
3. การทำเหมืองแร่ และเหมืองหิน	41.1	1.0	-	39.0	0.9	0.1	-	3. Mining and quarrying
4. การผลิต	2,677.5	112.6	23.7	2,022.4	375.1	137.7	5.9	4. Manufacturing
5. การไฟฟ้า ก๊าซ และการประปา	88.5	-	85.9	2.6	-	-	-	5. Electricity, gas and water supply
6. การก่อสร้าง	2,156.2	227.5	36.6	1,727.7	103.0	34.6	26.9	6. Construction
7. การขายส่ง การขายปลีก การซ่อมแซมยานยนต์ รถจักรยานยนต์ ของใช้ส่วนบุคคล และของใช้ในครัวเรือน	3,296.8	179.2	3.0	1,323.8	1,239.3	551.1	0.5	7. Wholesale and retail trade, repair of motor vehicles motorcycles and personal and household goods
8. โรงแรม และภัตตาคาร	1,007.6	35.3	2.7	275.2	409.3	282.7	2.3	8. Hotel and restaurants
9. การขนส่ง สถานที่เก็บสินค้า และการคมนาคม	972.7	18.2	99.3	310.1	532.9	12.1	0.3	9. Transport, storage and communication
10. การเป็นสื่อกลางทางการเงิน	157.8	0.6	30.3	123.5	3.2	0.2	0.1	10. Financial intermediation
11. กิจการด้านอสังหาริมทรัพย์ การให้เช่า และกิจกรรมทางธุรกิจ	441.7	24.2	25.3	289.9	88.4	14.0	-	11. Real estate, renting and business activities
12. การบริหารราชการ และการป้องกันประเทศ รวมทั้งการประกันสังคมภาคบังคับ	904.0	-	904.0	-	-	-	-	12. Public administration and defence, compulsory social security
13. การศึกษา	495.8	2.2	424.8	62.8	5.9	-	-	13. Education
14. งานด้านสุขภาพ และงานสังคมสงเคราะห์	172.4	0.9	134.4	24.5	9.2	2.5	0.9	14. Health and social work
15. กิจกรรมด้านบริการชุมชน สังคม และการบริการส่วนบุคคลอื่นๆ	402.6	15.8	74.3	173.0	125.3	13.5	0.7	15. Other community, social and personal service activity
16. ลูกจ้างในครัวเรือนส่วนบุคคล	25.7	-	-	25.7	-	-	-	16. Private households with employed persons
17. องค์การระหว่างประเทศและองค์การต่างประเทศอื่นๆ และสมาชิก	0.2	-	-	0.2	-	-	-	17. Extra-territorial organizations and bodies
18. ไม่ทราบ	12.1	-	-	12.1	-	-	-	18. Unknown
หญิง	17,037.0	267.5	1,635.0	6,107.2	4,554.4	4,441.8	31.1	FEMALE
1. เกษตรกรรม การล่าสัตว์ และการป่าไม้	5,484.3	75.0	30.9	1,043.0	1,626.1	2,708.9	0.5	1. Agriculture, hunting and forestry
2. การประมง	109.0	0.5	-	10.2	31.9	66.4	-	2. Fishing
3. การทำเหมืองแร่ และเหมืองหิน	10.9	0.1	0.4	9.2	0.9	0.3	-	3. Mining and quarrying
4. การผลิต	2,888.3	29.7	9.6	2,119.1	467.5	239.9	22.4	4. Manufacturing
5. การไฟฟ้า ก๊าซ และการประปา	25.7	-	22.8	2.9	-	-	-	5. Electricity, gas and water supply
6. การก่อสร้าง	398.1	11.8	13.9	327.8	2.0	41.3	1.4	6. Construction
7. การขายส่ง การขายปลีก การซ่อมแซมยานยนต์ รถจักรยานยนต์ ของใช้ส่วนบุคคล และของใช้ในครัวเรือน	3,057.3	56.9	4.3	905.1	1,197.8	887.6	5.6	7. Wholesale and retail trade, repair of motor vehicles motorcycles and personal and household goods
8. โรงแรม และภัตตาคาร	1,863.9	54.9	0.6	493.8	886.1	428.2	0.2	8. Hotel and restaurants
9. การขนส่ง สถานที่เก็บสินค้า และการคมนาคม	193.8	7.3	38.2	107.4	28.4	12.2	0.4	9. Transport, storage and communication
10. การเป็นสื่อกลางทางการเงิน	202.4	0.3	41.3	157.8	2.3	0.4	0.3	10. Financial intermediation
11. กิจการด้านอสังหาริมทรัพย์ การให้เช่า และกิจกรรมทางธุรกิจ	339.6	9.4	14.4	250.7	43.2	21.9	-	11. Real estate, renting and business activities
12. การบริหารราชการ และการป้องกันประเทศ รวมทั้งการประกันสังคมภาคบังคับ	457.3	-	457.3	-	-	-	-	12. Public administration and defence, compulsory social security
13. การศึกษา	748.2	0.9	570.6	170.8	4.7	1.3	-	13. Education
14. งานด้านสุขภาพ และงานสังคมสงเคราะห์	552.9	1.6	395.7	110.0	43.6	1.8	0.2	14. Health and social work
15. กิจกรรมด้านบริการชุมชน สังคม และการบริการส่วนบุคคลอื่นๆ	477.2	19.1	34.8	171.5	220.1	31.6	0.0	15. Other community, social and personal service activity
16. ลูกจ้างในครัวเรือนส่วนบุคคล	218.9	-	-	218.9	-	-	-	16. Private households with employed persons
17. องค์การระหว่างประเทศและองค์การต่างประเทศอื่นๆ และสมาชิก	1.2	-	-	1.2	-	-	-	17. Extra-territorial organizations and bodies
18. ไม่ทราบ	8.2	-	0.4	7.8	-	-	-	18. Unknown

ตารางที่ 8 จำนวนผู้มีงานทำ จำแนกตามอาชีพ จำนวนชั่วโมงทำงานต่อสัปดาห์ การมีเวลาเหลือพอและต้องการทำงานเพิ่มขึ้น และเพศ ทั้งราชอาณาจักร

TABLE 8 EMPLOYED PERSONS BY OCCUPATION, HOURS WORKED PER WEEK, AVAILABILITY FOR ADDITIONAL WORK AND SEX , WHOLE KINGDOM

ไตรมาสที่ 1/2553 : Quarter 1/2010

หน่วยเป็นพัน : In Thousands

จำนวนชั่วโมงทำงาน เพศ และ การมีเวลาเหลือพอ และต้องการทำงานเพิ่มขึ้น	รวม Total	อาชีพ Occupation										HOURS WORKED, SEX AND AVAILABILITY FOR ADDITIONAL WORK
		ผู้บัญญัติกฎหมาย และ ผู้จัดการ Legislators & Managers	วิชาชีพ ด้านต่างๆ Profes- sional	วิชาชีพ ด้านเทคนิค Technicians	เสมียน Clerks	พนักงาน บริการ Service Workers	ด้านการเกษตร และประมง Agricultural & Fishery	ด้านความ สามารถทางฝีมือ & related trades	ผู้ปฏิบัติงาน โรงงานเครื่องจักร Plant & Machine operators	อาชีพพื้น ฐานต่างๆ Elementary occupations	คนงานซึ่งมิ ได้จำแนกไว้ ในหมวดอื่น Not classifiable	
ยอดรวม	37,434.3	993.0	1,615.8	1,466.4	1,484.5	7,168.8	11,422.7	4,828.4	3,171.5	5,268.3	14.9	TOTAL
มี	792.2	6.7	10.0	8.3	10.2	67.7	391.2	69.4	35.3	193.3	-	Available
ไม่มี	36,642.2	986.3	1,605.8	1,458.1	1,474.3	7,101.1	11,031.4	4,759.0	3,136.1	5,075.0	14.9	Not available
มีงานประจำแต่ไม่ได้ทำงาน	689.8	11.6	7.1	12.4	9.2	40.9	453.7	70.5	41.4	42.8	0.4	With job not work
มี	106.8	0.6	1.1	0.1	0.1	2.7	71.4	12.2	4.5	14.0	-	Available
ไม่มี	583.1	11.0	6.0	12.2	9.1	38.2	382.3	58.2	36.9	28.8	0.4	Not available
1-9 ชั่วโมง	348.3	8.0	5.1	8.6	3.1	26.5	209.2	24.5	22.3	41.1	-	1-9 hours
มี	55.1	1.0	1.2	0.1	0.1	0.3	41.0	2.9	0.2	8.2	-	Available
ไม่มี	293.1	7.0	3.8	8.5	2.9	26.1	168.2	21.6	22.1	33.0	-	Not available
10-19 ชั่วโมง	1,354.2	25.5	32.7	39.7	27.6	128.2	713.6	110.1	85.9	191.0	-	10-19 hours
มี	106.6	0.4	3.8	2.7	0.5	5.4	53.0	7.2	2.1	31.5	-	Available
ไม่มี	1,247.6	25.1	28.8	37.0	27.2	122.8	660.7	102.9	83.7	159.5	-	Not available
20-29 ชั่วโมง	3,738.6	57.3	234.0	136.7	126.4	363.4	1,801.7	342.8	238.9	436.8	0.6	20-29 hours
มี	190.5	0.4	1.5	0.5	0.8	11.3	103.0	11.8	7.2	54.0	-	Available
ไม่มี	3,548.1	57.0	232.4	136.2	125.6	352.1	1,698.7	331.0	231.7	382.8	0.6	Not available
30-34 ชั่วโมง	2,167.3	45.1	38.9	58.2	47.8	254.2	968.7	258.5	155.0	340.9	-	30-34 hours
มี	88.9	-	0.2	0.6	0.4	6.9	36.4	6.2	5.1	33.1	-	Available
ไม่มี	2,078.4	45.1	38.8	57.6	47.5	247.3	932.3	252.3	149.8	307.8	-	Not available
35-39 ชั่วโมง	3,613.5	141.4	515.9	207.3	262.6	454.6	1,340.2	263.4	127.5	298.8	2.1	35-39 hours
มี	80.0	1.7	0.5	1.9	1.1	12.5	41.5	5.3	4.3	11.3	-	Available
ไม่มี	3,533.5	139.6	515.5	205.4	261.5	442.0	1,298.8	258.1	123.2	287.4	2.1	Not available
40-49 ชั่วโมง	13,293.2	439.1	659.0	738.5	746.7	2,185.0	3,279.7	1,974.0	1,312.3	1,947.5	11.5	40-49 hours
มี	123.2	1.5	1.6	2.0	6.1	15.6	32.9	19.5	10.5	33.4	-	Available
ไม่มี	13,170.0	437.6	657.4	736.5	740.6	2,169.4	3,246.9	1,954.5	1,301.8	1,914.1	11.5	Not available
50 ชั่วโมงขึ้นไป	12,229.5	265.1	123.3	265.1	261.2	3,716.1	2,655.9	1,784.7	1,188.3	1,969.4	0.4	50 hours and over
มี	41.1	1.1	0.1	0.3	1.2	12.9	12.2	4.2	1.3	7.9	-	Available
ไม่มี	12,188.4	264.0	123.2	264.8	260.0	3,703.2	2,643.7	1,780.5	1,187.1	1,961.5	0.4	Not available

ตารางที่ 9 จำนวนผู้มีงานทำ จำแนกตามอุตสาหกรรม จำนวนชั่วโมงทำงานต่อสัปดาห์ การมีเวลาเหลือพอและต้องการทำงานเพิ่มขึ้น และเพศ ทั้งราชอาณาจักร
TABLE 9 EMPLOYED PERSONS BY INDUSTRY, HOURS WORKED PER WEEK, AVAILABILITY FOR ADDITIONAL WORK AND SEX, WHOLE KINGDOM

ไตรมาสที่ 1/2553 : Quarter 1/2010

หน่วยเป็นพัน : In Thousands

จำนวนชั่วโมงทำงาน เพศ และ การมีเวลาเหลือพอ และต้องการทำงานเพิ่มขึ้น	อุตสาหกรรม Industry										HOURS WORKED, SEX AND AVAILABILITY FOR ADDITIONAL WORK
	รวม	เกษตรกรรม	การประมง	เหมืองแร่ เหมืองหิน	การผลิต	ไฟฟ้า ก๊าซ และประปา	การก่อสร้าง	การขายส่ง การขายปลีก	โรงแรม และภัตตาคาร	การขนส่ง & Communi- cation	
	Total	Agriculture	Fishing	Mining & Quarrying	Manufac- turing	Electricity, Gas & Water supply	Construction	Wholesale & Retail trade	Hotels & Restaurants		
ยอดรวม	37,434.3	12,662.5	475.4	52.0	5,565.8	114.2	2,554.3	6,354.2	2,871.4	1,166.6	TOTAL
มี	792.2	485.7	23.7	0.1	55.7	0.8	57.7	57.2	35.3	15.1	Available
ไม่มี	36,642.2	12,176.8	451.7	51.8	5,510.1	113.4	2,496.6	6,297.0	2,836.1	1,151.4	Not available
มีงานประจำแต่ไม่ได้ทำงาน	689.8	457.8	6.6	1.8	80.8	1.5	42.5	33.4	22.8	9.4	With job not work
มี	106.8	71.9	0.7	-	8.6	0.1	10.8	5.1	1.6	3.1	Available
ไม่มี	583.1	386.0	6.0	1.8	72.2	1.5	31.7	28.3	21.2	6.3	Not available
1-9 ชั่วโมง	348.3	229.2	8.7	-	41.2	0.4	12.4	14.6	17.0	4.0	1-9 hours
มี	55.1	42.6	3.4	-	2.1	-	1.6	1.6	0.3	0.2	Available
ไม่มี	293.1	186.6	5.3	-	39.1	0.4	10.8	12.9	16.6	3.7	Not available
10-19 ชั่วโมง	1,354.2	799.4	15.9	0.9	136.1	1.5	74.6	107.8	68.3	24.7	10-19 hours
มี	106.6	73.7	1.5	-	2.9	0.5	7.0	5.4	3.2	1.0	Available
ไม่มี	1,247.6	725.7	14.4	0.9	133.1	1.0	67.6	102.4	65.2	23.7	Not available
20-29 ชั่วโมง	3,738.6	1,931.2	74.7	0.9	392.8	12.8	198.2	317.3	150.1	77.4	20-29 hours
มี	190.5	137.6	3.8	-	8.6	0.3	11.1	11.0	9.1	1.5	Available
ไม่มี	3,548.1	1,793.6	70.9	0.9	384.2	12.6	187.1	306.3	141.0	75.9	Not available
30-34 ชั่วโมง	2,167.3	1,070.9	43.8	2.1	300.6	6.4	161.9	238.0	109.2	41.5	30-34 hours
มี	88.9	54.1	5.8	-	1.7	-	12.8	3.3	3.2	2.1	Available
ไม่มี	2,078.4	1,016.9	38.0	2.1	298.9	6.4	149.2	234.7	106.0	39.4	Not available
35-39 ชั่วโมง	3,613.5	1,335.6	69.2	0.5	226.2	26.1	67.9	261.1	197.5	62.7	35-39 hours
มี	80.0	43.3	4.0	-	7.4	-	1.1	5.4	6.4	3.3	Available
ไม่มี	3,533.5	1,292.3	65.2	0.5	218.8	26.1	66.8	255.7	191.0	59.4	Not available
40-49 ชั่วโมง	13,293.2	3,654.9	128.3	26.6	2,675.4	50.6	974.0	2,269.1	977.5	409.1	40-49 hours
มี	123.2	48.9	3.9	0.1	22.3	-	8.7	17.0	7.0	3.8	Available
ไม่มี	13,170.0	3,606.0	124.4	26.5	2,653.1	50.6	965.3	2,252.1	970.6	405.3	Not available
50 ชั่วโมงขึ้นไป	12,229.5	3,183.5	128.1	19.1	1,712.8	14.8	1,022.9	3,112.9	1,329.1	537.9	50 hours and over
มี	41.1	13.7	0.6	-	2.1	-	4.7	8.4	4.5	0.2	Available
ไม่มี	12,188.4	3,169.8	127.5	19.1	1,710.7	14.8	1,018.1	3,104.6	1,324.6	537.7	Not available

ตารางที่ 9 จำนวนผู้มีงานทำ จำแนกตามอุตสาหกรรม จำนวนชั่วโมงทำงานต่อสัปดาห์ การมีเวลาเหลือพอและต้องการทำงานเพิ่มขึ้น และเพศ ทั้งราชอาณาจักร (ต่อ)

TABLE 9 EMPLOYED PERSONS BY INDUSTRY, HOURS WORKED PER WEEK, AVAILABILITY FOR ADDITIONAL WORK AND SEX , WHOLE KINGDOM (Contd.)

ไตรมาสที่ 1/2553 : Quarter 1/2010

หน่วยเป็นพัน : In Thousands

จำนวนชั่วโมงทำงาน เพศ และ การมีเวลาเหลือพอ และต้องการทำงานเพิ่มขึ้น	อุตสาหกรรม (ต่อ) Industry (Contd.)									HOURS WORKED, SEX AND AVAILABILITY FOR ADDITIONAL WORK
	สื่อกลาง ทางการเงิน Financial intermediation	อสังหาริมทรัพย์ และการให้เช่า Real estate & Renting	บริหารราชการ และป้องกันประเทศ Public adminis- tration & Defence	การศึกษา Education	ด้านสุขภาพและ สังคมสงเคราะห์ Health & Social work	บริการ ชุมชน สังคม Other community & Social	ลูกจ้างในครัว- เรือนส่วนบุคคล Private households with employed persons	องค์กร ระหว่างประเทศ Extra-territorial organizations	ไม่ทราบ Unknown	
ยอดรวม	360.2	781.3	1,361.3	1,244.0	725.3	879.8	244.5	1.4	20.3	TOTAL
มี	1.1	6.6	11.4	7.2	4.0	25.4	5.2	-	-	Available
ไม่มี	359.1	774.6	1,350.0	1,236.8	721.3	854.3	239.4	1.4	20.3	Not available
มีงานประจำแต่ไม่ได้ทำงาน	1.5	2.3	6.1	7.1	3.3	11.6	1.0	-	0.4	With job not work
มี	0.1	0.0	0.0	0.0	-	5.0	-	-	-	Available
ไม่มี	1.4	2.3	6.0	7.1	3.3	6.7	1.0	-	0.4	Not available
1-9 ชั่วโมง	0.9	4.3	1.8	1.0	0.9	7.8	4.2	-	-	1-9 hours
มี	-	0.3	0.9	0.1	0.1	1.8	0.1	-	-	Available
ไม่มี	0.9	3.9	0.9	1.0	0.9	6.0	4.1	-	-	Not available
10-19 ชั่วโมง	3.8	20.0	23.7	28.4	11.1	28.6	9.4	-	0.3	10-19 hours
มี	0.5	1.8	0.5	3.1	0.4	3.6	1.6	-	-	Available
ไม่มี	3.3	18.2	23.2	25.3	10.6	25.0	7.8	-	0.3	Not available
20-29 ชั่วโมง	31.5	32.1	176.3	202.9	60.2	68.9	9.9	-	1.4	20-29 hours
มี	-	0.8	0.8	1.0	0.0	3.2	1.6	-	-	Available
ไม่มี	31.5	31.4	175.5	201.9	60.1	65.6	8.3	-	1.4	Not available
30-34 ชั่วโมง	20.3	19.4	37.1	36.9	23.7	48.6	6.9	-	-	30-34 hours
มี	-	0.6	0.1	1.1	0.3	3.6	0.3	-	-	Available
ไม่มี	20.3	18.8	37.0	35.7	23.4	45.0	6.6	-	-	Not available
35-39 ชั่วโมง	37.9	48.9	555.8	470.2	172.0	69.0	12.8	-	0.4	35-39 hours
มี	-	0.2	4.0	0.9	2.5	1.6	0.1	-	-	Available
ไม่มี	37.9	48.7	551.7	469.3	169.5	67.3	12.8	-	0.4	Not available
40-49 ชั่วโมง	228.9	389.5	389.8	407.0	297.6	320.7	76.3	1.3	16.5	40-49 hours
มี	0.6	2.9	4.4	0.8	0.1	1.1	1.6	-	-	Available
ไม่มี	228.3	386.6	385.5	406.2	297.4	319.6	74.7	1.3	16.5	Not available
50 ชั่วโมงขึ้นไป	35.5	264.8	170.8	90.6	156.7	324.7	124.1	0.1	1.3	50 hours and over
มี	-	0.0	0.6	0.2	0.5	5.5	-	-	-	Available
ไม่มี	35.5	264.8	170.2	90.4	156.1	319.2	124.1	0.1	1.3	Not available

ตารางที่ 9 จำนวนผู้มีงานทำ จำแนกตามอุตสาหกรรม จำนวนชั่วโมงทำงานต่อสัปดาห์ การมีเวลาเหลือพอและต้องการทำงานเพิ่มขึ้น และ เพศ ทั้งราชอาณาจักร

TABLE 9 EMPLOYED PERSONS BY INDUSTRY, HOURS WORKED PER WEEK, AVAILABILITY FOR ADDITIONAL WORK AND SEX , WHOLE KINGDOM

ไตรมาสที่ 1/2553 : Quarter 1/2010

หน่วยเป็นพัน : In Thousands

จำนวนชั่วโมงทำงาน เพศ และ การมีเวลาเหลือพอ และต้องการทำงานเพิ่มขึ้น	รวม Total	อุตสาหกรรม Industry									HOURS WORKED, SEX AND AVAILABILITY FOR ADDITIONAL WORK	
		เกษตรกรรม Agriculture	การประมง Fishing	เหมืองแร่ เหมืองหิน Mining & Quarrying	การผลิต Manufacturing	ไฟฟ้า ก๊าซ และประปา Electricity, Gas & Water supply	การก่อสร้าง Construction	การขายส่ง การขายปลีก Wholesale & Retail trade	โรงแรม และภัตตาคาร Hotels & Restaurants	การขนส่ง Transport & Communi- cation		
ชาย	20,397.3	7,178.2	366.4	41.1	2,677.5	88.5	2,156.2	3,296.8	1,007.6	972.7	MALE	
มี	500.6	316.4	22.1	-	26.9	0.1	49.7	30.3	12.8	13.8	Available	
ไม่มี	19,896.7	6,861.8	344.3	41.1	2,650.6	88.4	2,106.5	3,266.5	994.8	958.9	Not available	
มีงานประจำแต่ไม่ได้ทำงาน	422.3	292.0	6.6	1.8	35.1	1.5	38.4	18.0	7.6	8.4	With job not work	
มี	76.7	51.9	0.7	-	4.1	0.1	9.3	2.5	0.9	2.5	Available	
ไม่มี	345.6	240.1	5.9	1.8	31.0	1.5	29.1	15.5	6.7	5.9	Not available	
1-9 ชั่วโมง	170.8	110.7	5.1	-	15.8	0.4	10.3	6.1	9.3	4.0	1-9 hours	
มี	30.0	21.2	3.4	-	1.2	-	0.2	1.0	-	0.2	Available	
ไม่มี	140.9	89.6	1.6	-	14.6	0.4	10.1	5.1	9.3	3.7	Not available	
10-19 ชั่วโมง	676.6	388.6	11.3	0.8	64.8	1.0	59.9	48.6	21.0	20.5	10-19 hours	
มี	60.4	42.8	0.4	-	1.0	-	6.5	3.6	1.6	0.7	Available	
ไม่มี	616.2	345.8	10.8	0.8	63.9	1.0	53.4	45.0	19.4	19.7	Not available	
20-29 ชั่วโมง	1,987.5	1,030.6	52.9	0.2	179.4	9.3	163.1	164.0	44.0	68.2	20-29 hours	
มี	123.8	94.2	3.5	-	4.2	-	9.1	6.4	2.3	1.5	Available	
ไม่มี	1,863.7	936.4	49.5	0.2	175.2	9.3	154.0	157.6	41.7	66.7	Not available	
30-34 ชั่วโมง	1,195.0	589.3	34.6	1.9	139.6	2.9	130.9	136.4	35.8	36.7	30-34 hours	
มี	67.6	42.6	5.8	-	0.7	-	10.8	0.9	1.7	2.1	Available	
ไม่มี	1,127.4	546.7	28.9	1.9	138.9	2.9	120.1	135.5	34.1	34.6	Not available	
35-39 ชั่วโมง	1,811.5	700.3	49.5	0.1	85.9	21.2	57.4	126.1	56.4	50.2	35-39 hours	
มี	54.0	30.9	3.9	-	5.3	-	1.0	3.1	2.5	3.3	Available	
ไม่มี	1,757.5	669.5	45.6	0.1	80.6	21.2	56.5	123.0	53.9	46.9	Not available	
40-49 ชั่วโมง	7,173.6	2,064.4	97.9	19.8	1,301.7	39.4	817.3	1,244.2	357.5	300.5	40-49 hours	
มี	69.0	25.1	3.8	-	9.6	-	8.7	10.8	2.3	3.3	Available	
ไม่มี	7,104.6	2,039.3	94.1	19.8	1,292.1	39.4	808.6	1,233.4	355.2	297.2	Not available	
50 ชั่วโมงขึ้นไป	6,960.0	2,002.2	108.6	16.4	855.3	12.8	878.9	1,553.5	475.9	484.3	50 hours and over	
มี	19.1	7.8	0.6	-	0.9	-	4.2	2.1	1.6	0.2	Available	
ไม่มี	6,940.9	1,994.4	108.0	16.4	854.3	12.8	874.7	1,551.4	474.4	484.1	Not available	
หญิง	17,037.0	5,484.3	109.0	10.9	2,888.3	25.7	398.1	3,057.3	1,863.9	193.8	FEMALE	
มี	291.6	169.3	1.5	0.1	28.7	0.8	8.0	26.9	22.5	1.3	Available	
ไม่มี	16,745.5	5,315.1	107.4	10.7	2,859.5	24.9	390.2	3,030.5	1,841.3	192.5	Not available	
มีงานประจำแต่ไม่ได้ทำงาน	267.6	165.8	0.1	-	45.7	-	4.1	15.4	15.1	1.0	With job not work	
มี	30.1	20.0	-	-	4.6	-	1.5	2.6	0.7	0.5	Available	
ไม่มี	237.5	145.8	0.1	-	41.2	-	2.6	12.8	14.5	0.4	Not available	
1-9 ชั่วโมง	177.4	118.5	3.7	-	25.3	-	2.1	8.4	7.6	-	1-9 hours	
มี	25.2	21.4	-	-	0.9	-	1.4	0.6	0.3	-	Available	
ไม่มี	152.3	97.0	3.7	-	24.5	-	0.7	7.8	7.3	-	Not available	
10-19 ชั่วโมง	677.7	410.8	4.6	0.1	71.2	0.5	14.7	59.2	47.3	4.2	10-19 hours	
มี	46.2	30.9	1.0	-	2.0	0.5	0.5	1.8	1.6	0.2	Available	
ไม่มี	631.4	379.9	3.6	0.1	69.3	-	14.2	57.4	45.7	4.0	Not available	
20-29 ชั่วโมง	1,751.0	900.6	21.8	0.7	213.4	3.6	35.1	153.4	106.1	9.2	20-29 hours	
มี	66.6	43.4	0.3	-	4.4	0.3	2.0	4.7	6.8	0.0	Available	
ไม่มี	1,684.4	857.2	21.4	0.7	209.0	3.3	33.1	148.7	99.2	9.1	Not available	
30-34 ชั่วโมง	972.3	481.6	9.2	0.2	161.0	3.5	31.0	101.6	73.5	4.8	30-34 hours	
มี	21.3	11.5	-	-	1.1	-	1.9	2.4	1.5	-	Available	
ไม่มี	951.0	470.1	9.2	0.2	160.0	3.5	29.1	99.2	71.9	4.8	Not available	
35-39 ชั่วโมง	1,802.0	635.2	19.8	0.4	140.3	4.9	10.4	135.1	141.1	12.5	35-39 hours	
มี	26.0	12.4	0.1	-	2.1	-	0.2	2.4	4.0	-	Available	
ไม่มี	1,776.0	622.8	19.6	0.4	138.3	4.9	10.3	132.7	137.1	12.5	Not available	
40-49 ชั่วโมง	6,119.6	1,590.5	30.4	6.8	1,373.7	11.2	156.8	1,024.9	620.0	108.6	40-49 hours	
มี	54.2	23.8	0.1	0.1	12.7	-	0.0	6.2	4.6	0.5	Available	
ไม่มี	6,065.5	1,566.7	30.4	6.7	1,361.0	11.2	156.7	1,018.7	615.4	108.1	Not available	
50 ชั่วโมงขึ้นไป	5,269.5	1,181.3	19.5	2.7	857.6	2.0	144.0	1,559.5	853.2	53.6	50 hours and over	
มี	22.0	5.9	-	-	1.2	-	0.5	6.3	3.0	-	Available	
ไม่มี	5,247.5	1,175.4	19.5	2.7	856.4	2.0	143.5	1,553.2	850.2	53.6	Not available	

ตารางที่ 9 จำนวนผู้มีงานทำ จำแนกตามอุตสาหกรรม จำนวนชั่วโมงทำงานต่อสัปดาห์ การมีเวลาเหลือพอและต้องการทำงานเพิ่มขึ้น และเพศ ทั้งราชอาณาจักร (ต่อ)

TABLE 9 EMPLOYED PERSONS BY INDUSTRY, HOURS WORKED PER WEEK, AVAILABILITY FOR ADDITIONAL WORK AND SEX , WHOLE KINGDOM (Contd.)

ไตรมาสที่ 1/2553 : Quarter 1/2010

หน่วยเป็นพัน : In Thousands

จำนวนชั่วโมงทำงาน เพศ และ การมีเวลาเหลือพอ และต้องการทำงานเพิ่มขึ้น	อุตสาหกรรม (ต่อ) Industry (Contd.)									HOURS WORKED, SEX AND AVAILABILITY FOR ADDITIONAL WORK
	สื่อกลาง ทางการเงิน Financial intermediation	อสังหาริมทรัพย์ และการให้เช่า Real estate & Renting	บริหารราชการ และป้องกันประเทศ Public adminis- tation & Defence	การศึกษา Education	ด้านสุขภาพและ สังคมสงเคราะห์ Health & Social work	บริการ ชุมชน สังคม Other community & Social	ถูกจ้างในครัว- เรือนส่วนบุคคล Private households with employed persons	องค์กร ระหว่างประเทศ Extra-territorial organizations	ไม่ทราบ Unknown	
ชาย	157.8	441.7	904.0	495.8	172.4	402.6	25.7	0.2	12.1	MALE
มี	-	4.6	6.9	1.4	0.1	15.1	0.4	-	-	Available
ไม่มี	157.8	437.1	897.1	494.3	172.3	387.5	25.3	0.2	12.1	Not available
มีงานประจำแต่ไม่ได้ทำงาน	0.3	1.9	1.9	0.3	0.0	8.5	-	-	-	With job not work
มี	-	0.0	-	-	-	4.8	-	-	-	Available
ไม่มี	0.3	1.8	1.9	0.3	0.0	3.7	-	-	-	Not available
1-9 ชั่วโมง	-	3.2	1.7	0.3	-	4.0	-	-	-	1-9 hours
มี	-	0.3	0.9	-	-	1.5	-	-	-	Available
ไม่มี	-	2.8	0.8	0.3	-	2.5	-	-	-	Not available
10-19 ชั่วโมง	0.7	10.8	16.5	10.7	2.9	18.3	0.1	-	0.3	10-19 hours
มี	-	0.1	0.5	0.5	-	2.6	-	-	-	Available
ไม่มี	0.7	10.7	15.9	10.1	2.9	15.6	0.1	-	0.3	Not available
20-29 ชั่วโมง	17.7	17.2	102.0	74.7	21.5	41.3	1.1	-	0.4	20-29 hours
มี	-	0.8	0.6	0.1	-	1.2	-	-	-	Available
ไม่มี	17.7	16.4	101.4	74.5	21.5	40.1	1.1	-	0.4	Not available
30-34 ชั่วโมง	7.3	13.6	23.5	12.6	1.8	26.1	1.9	-	-	30-34 hours
มี	-	0.3	0.1	-	-	2.7	-	-	-	Available
ไม่มี	7.3	13.3	23.5	12.6	1.8	23.4	1.9	-	-	Not available
35-39 ชั่วโมง	16.4	27.8	349.7	180.8	46.8	42.1	0.8	-	-	35-39 hours
มี	-	0.2	2.9	0.2	0.1	0.9	-	-	-	Available
ไม่มี	16.4	27.6	346.8	180.6	46.7	41.2	0.8	-	-	Not available
40-49 ชั่วโมง	97.9	183.9	262.8	160.1	55.7	150.5	9.4	0.2	10.5	40-49 hours
มี	-	2.8	1.3	0.4	-	0.6	0.4	-	-	Available
ไม่มี	97.9	181.1	261.5	159.7	55.7	149.9	9.0	0.2	10.5	Not available
50 ชั่วโมงขึ้นไป	17.5	183.4	146.0	56.4	43.7	111.8	12.4	-	1.0	50 hours and over
มี	-	0.0	0.6	0.2	-	0.8	-	-	-	Available
ไม่มี	17.5	183.4	145.4	56.2	43.7	111.0	12.4	-	1.0	Not available
หญิง	202.4	339.6	457.3	748.2	552.9	477.2	218.9	1.2	8.2	FEMALE
มี	1.1	2.1	4.5	5.8	3.9	10.3	4.8	-	-	Available
ไม่มี	201.3	337.5	452.9	742.5	549.0	466.8	214.1	1.2	8.2	Not available
มีงานประจำแต่ไม่ได้ทำงาน	1.2	0.5	4.2	6.8	3.2	3.1	1.0	-	0.4	With job not work
มี	0.1	-	0.0	0.0	-	0.2	-	-	-	Available
ไม่มี	1.2	0.5	4.1	6.8	3.2	3.0	1.0	-	0.4	Not available
1-9 ชั่วโมง	0.9	1.1	0.2	0.7	0.9	3.8	4.2	-	-	1-9 hours
มี	-	-	-	0.1	0.1	0.4	0.1	-	-	Available
ไม่มี	0.9	1.1	0.2	0.6	0.9	3.4	4.1	-	-	Not available
10-19 ชั่วโมง	3.0	9.2	7.2	17.7	8.2	10.4	9.3	-	-	10-19 hours
มี	0.5	1.7	-	2.6	0.4	0.9	1.6	-	-	Available
ไม่มี	2.6	7.5	7.2	15.1	7.8	9.4	7.7	-	-	Not available
20-29 ชั่วโมง	13.8	15.0	74.4	128.2	38.6	27.6	8.8	-	1.1	20-29 hours
มี	-	-	0.2	0.8	0.0	2.1	1.6	-	-	Available
ไม่มี	13.8	15.0	74.1	127.4	38.6	25.6	7.2	-	1.1	Not available
30-34 ชั่วโมง	13.0	5.7	13.6	24.3	21.9	22.5	5.0	-	-	30-34 hours
มี	-	0.2	-	1.1	0.3	0.9	0.3	-	-	Available
ไม่มี	13.0	5.5	13.6	23.1	21.6	21.6	4.7	-	-	Not available
35-39 ชั่วโมง	21.5	21.1	206.0	289.4	125.2	26.8	12.0	-	0.4	35-39 hours
มี	-	-	1.1	0.7	2.4	0.7	0.1	-	-	Available
ไม่มี	21.5	21.1	205.0	288.7	122.8	26.1	12.0	-	0.4	Not available
40-49 ชั่วโมง	131.0	205.6	127.0	246.9	241.9	170.2	66.9	1.1	6.1	40-49 hours
มี	0.6	0.1	3.1	0.4	0.1	0.5	1.2	-	-	Available
ไม่มี	130.5	205.5	123.9	246.5	241.7	169.7	65.7	1.1	6.1	Not available
50 ชั่วโมงขึ้นไป	18.0	81.4	24.8	34.2	113.0	212.9	111.7	0.1	0.3	50 hours and over
มี	-	-	0.0	-	0.5	4.7	-	-	-	Available
ไม่มี	18.0	81.4	24.8	34.2	112.5	208.2	111.7	0.1	0.3	Not available

ตารางที่ 10 จำนวนผู้มีงานทำ จำแนกตามสถานภาพการทำงาน จำนวนชั่วโมงทำงานต่อสัปดาห์ การมีเวลาเหลือพอและต้องการทำงานเพิ่มขึ้น และเพศ ทั้งราชอาณาจักร

TABLE 10 EMPLOYED PERSONS BY WORK STATUS, HOURS WORKED PER WEEK, AVAILABILITY FOR ADDITIONAL WORK AND SEX, WHOLE KINGDOM

ไตรมาสที่ 1/2553 : Quarter 1/2010

หน่วยเป็นพัน : In Thousands

จำนวนชั่วโมงทำงาน เพศ และ การมีเวลาเหลือพอ และต้องการทำงานเพิ่มขึ้น	รวม Total	สถานภาพการทำงาน Work Status						HOURS WORKED, SEX AND AVAILABILITY FOR ADDITIONAL WORK
		นายจ้าง Employer	ลูกจ้างรัฐบาล Government Employee	ลูกจ้างเอกชน Private Employee	ทำงานส่วนตัว Own Account Worker	ช่วยธุรกิจ ครอบครัว Unpaid Family Worker	การรวมกลุ่ม Members of Producers' Cooperatives	
ยอดรวม	37,434.3	1,059.8	3,558.0	14,088.5	11,677.0	6,976.1	75.0	TOTAL
มี	792.2	6.0	19.6	319.7	317.5	128.4	1.0	Available
ไม่มี	36,642.2	1,053.8	3,538.5	13,768.8	11,359.5	6,847.7	74.0	Not available
มีงานประจำแต่ไม่ได้ทำงาน	689.8	33.7	17.7	156.9	477.6	3.1	0.8	With job not work
มี	106.8	1.7	0.2	32.6	72.1	0.1	0.1	Available
ไม่มี	583.1	32.0	17.5	124.3	405.5	3.0	0.7	Not available
1-9 ชั่วโมง	348.3	19.5	3.1	83.2	116.8	125.5	0.3	1-9 hours
มี	55.1	1.3	1.0	9.3	32.9	10.7	0.1	Available
ไม่มี	293.1	18.2	2.1	73.9	84.0	114.8	0.2	Not available
10-19 ชั่วโมง	1,354.2	46.3	52.5	388.8	473.7	391.5	1.5	10-19 hours
มี	106.6	0.1	1.8	47.5	32.7	24.3	0.3	Available
ไม่มี	1,247.6	46.2	50.7	341.3	441.0	367.2	1.1	Not available
20-29 ชั่วโมง	3,738.6	69.1	474.8	1,055.5	1,238.0	896.7	4.5	20-29 hours
มี	190.5	0.7	1.7	77.5	68.3	42.3	0.1	Available
ไม่มี	3,548.1	68.4	473.1	978.0	1,169.7	854.4	4.5	Not available
30-34 ชั่วโมง	2,167.3	51.6	97.5	786.3	690.2	536.3	5.5	30-34 hours
มี	88.9	0.0	0.6	51.1	25.4	11.9	-	Available
ไม่มี	2,078.4	51.6	96.9	735.2	664.8	524.4	5.5	Not available
35-39 ชั่วโมง	3,613.5	38.2	1,325.4	453.8	1,103.6	689.7	2.8	35-39 hours
มี	80.0	0.4	7.1	19.1	37.5	15.9	0.1	Available
ไม่มี	3,533.5	37.8	1,318.3	434.7	1,066.1	673.9	2.7	Not available
40-49 ชั่วโมง	13,293.2	350.1	1,171.1	6,537.0	3,110.0	2,103.0	22.0	40-49 hours
มี	123.2	0.7	5.8	68.6	32.9	14.8	0.4	Available
ไม่มี	13,170.0	349.4	1,165.3	6,468.4	3,077.1	2,088.2	21.7	Not available
50 ชั่วโมงขึ้นไป	12,229.5	451.3	416.0	4,627.1	4,467.1	2,230.3	37.6	50 hours and over
มี	41.1	1.2	1.4	14.1	15.9	8.5	-	Available
ไม่มี	12,188.4	450.1	414.6	4,613.0	4,451.2	2,221.8	37.6	Not available

ตารางที่ 10 จำนวนผู้มีงานทำ จำแนกตามสถานภาพการทำงาน จำนวนชั่วโมงทำงานต่อสัปดาห์ การมีเวลาเหลือพอและต้องการทำงานเพิ่มขึ้น และเพศ ทั้งราชอาณาจักร

TABLE 10 EMPLOYED PERSONS BY WORK STATUS, HOURS WORKED PER WEEK, AVAILABILITY FOR ADDITIONAL WORK AND SEX , WHOLE KINGDOM

ไตรมาสที่ 1/2553 : Quarter 1/2010

หน่วยเป็นพัน : In Thousands

จำนวนชั่วโมงทำงาน เพศ และ การมีเวลาเหลือพอ และต้องการทำงานเพิ่มขึ้น	สถานภาพการทำงาน Work Status							HOURS WORKED, SEX AND AVAILABILITY FOR ADDITIONAL WORK
	รวม	นายจ้าง	ลูกจ้างรัฐบาล	ลูกจ้างเอกชน	ทำงานส่วนตัว	ช่วยธุรกิจ ครอบครัว	การรวมกลุ่ม Members of Producers' Cooperatives	
	Total	Employer	Government Employee	Private Employee	Own Account Worker	Unpaid Family Worker		
ชาย	20,397.3	792.3	1,923.0	7,981.3	7,122.6	2,534.2	43.9	MALE
มี	500.6	4.9	9.2	201.4	215.3	69.4	0.5	Available
ไม่มี	19,896.7	787.4	1,913.8	7,780.0	6,907.3	2,464.8	43.4	Not available
มีงานประจำแต่ไม่ได้ทำงาน	422.3	25.1	4.5	94.1	297.0	1.1	0.5	With job not work
มี	76.7	1.6	0.2	22.2	52.5	0.1	0.1	Available
ไม่มี	345.6	23.5	4.3	71.9	244.5	1.0	0.4	Not available
1-9 ชั่วโมง	170.8	11.9	2.3	40.4	59.4	56.8	0.1	1-9 hours
มี	30.0	1.3	0.9	4.7	17.7	5.3	0.1	Available
ไม่มี	140.9	10.6	1.4	35.7	41.7	51.5	-	Not available
10-19 ชั่วโมง	676.6	29.1	27.2	215.2	276.6	128.5	-	10-19 hours
มี	60.4	0.1	0.6	24.7	21.7	13.3	-	Available
ไม่มี	616.2	29.0	26.6	190.4	254.9	115.2	-	Not available
20-29 ชั่วโมง	1,987.5	49.5	238.6	621.7	755.4	319.0	3.4	20-29 hours
มี	123.8	0.6	0.7	50.8	47.0	24.7	0.1	Available
ไม่มี	1,863.7	48.9	237.9	570.9	708.4	294.3	3.3	Not available
30-34 ชั่วโมง	1,195.0	40.9	45.5	465.9	448.5	191.7	2.5	30-34 hours
มี	67.6	0.0	0.1	39.3	21.2	7.0	-	Available
ไม่มี	1,127.4	40.9	45.4	426.6	427.3	184.8	2.5	Not available
35-39 ชั่วโมง	1,811.5	26.0	689.7	229.9	658.4	207.1	0.5	35-39 hours
มี	54.0	-	3.8	12.2	26.8	11.2	0.1	Available
ไม่มี	1,757.5	26.0	685.9	217.7	631.6	195.9	0.4	Not available
40-49 ชั่วโมง	7,173.6	274.9	625.4	3,555.8	1,938.1	772.3	7.2	40-49 hours
มี	69.0	0.1	2.1	40.7	19.1	6.8	0.2	Available
ไม่มี	7,104.6	274.8	623.3	3,515.0	1,919.0	765.5	7.0	Not available
50 ชั่วโมงขึ้นไป	6,960.0	334.9	289.9	2,758.4	2,689.2	857.8	29.8	50 hours and over
มี	19.1	1.2	0.9	6.8	9.2	1.1	-	Available
ไม่มี	6,940.9	333.7	289.1	2,751.6	2,680.0	856.7	29.8	Not available
หญิง	17,037.0	267.5	1,635.0	6,107.2	4,554.4	4,441.8	31.1	FEMALE
มี	291.6	1.1	10.4	118.4	102.2	59.0	0.5	Available
ไม่มี	16,745.5	266.3	1,624.7	5,988.8	4,452.2	4,382.8	30.6	Not available
มีงานประจำแต่ไม่ได้ทำงาน	267.6	8.6	13.3	62.8	180.6	2.0	0.3	With job not work
มี	30.1	0.1	0.0	10.4	19.6	-	-	Available
ไม่มี	237.5	8.5	13.2	52.5	161.0	2.0	0.3	Not available
1-9 ชั่วโมง	177.4	7.6	0.8	42.7	57.4	68.7	0.2	1-9 hours
มี	25.2	-	0.1	4.6	15.1	5.4	-	Available
ไม่มี	152.3	7.6	0.7	38.2	42.3	63.3	0.2	Not available
10-19 ชั่วโมง	677.7	17.2	25.3	173.6	197.0	263.0	1.5	10-19 hours
มี	46.2	-	1.2	22.8	10.9	11.0	0.3	Available
ไม่มี	631.4	17.2	24.1	150.9	186.1	252.0	1.1	Not available
20-29 ชั่วโมง	1,751.0	19.6	236.3	433.8	482.6	577.6	1.1	20-29 hours
มี	66.6	0.1	1.0	26.7	21.3	17.5	-	Available
ไม่มี	1,684.4	19.6	235.2	407.1	461.3	560.1	1.1	Not available
30-34 ชั่วโมง	972.3	10.7	52.0	320.4	241.7	344.6	3.0	30-34 hours
มี	21.3	-	0.5	11.8	4.1	4.9	-	Available
ไม่มี	951.0	10.7	51.5	308.6	237.5	339.7	3.0	Not available
35-39 ชั่วโมง	1,802.0	12.2	635.7	224.0	445.2	482.7	2.3	35-39 hours
มี	26.0	0.4	3.3	7.0	10.6	4.7	-	Available
ไม่มี	1,776.0	11.8	632.4	217.0	434.5	478.0	2.3	Not available
40-49 ชั่วโมง	6,119.6	75.2	545.7	2,981.3	1,172.0	1,330.7	14.8	40-49 hours
มี	54.2	0.6	3.7	27.9	13.8	8.0	0.1	Available
ไม่มี	6,065.5	74.6	542.0	2,953.3	1,158.2	1,322.7	14.7	Not available
50 ชั่วโมงขึ้นไป	5,269.5	116.4	126.1	1,868.7	1,777.9	1,372.5	7.9	50 hours and over
มี	22.0	-	0.5	7.4	6.7	7.4	-	Available
ไม่มี	5,247.5	116.4	125.6	1,861.3	1,771.3	1,365.1	7.9	Not available

ตารางที่ 11 จำนวนผู้มีงานทำ จำแนกตามกลุ่มอายุ จำนวนชั่วโมงทำงานต่อสัปดาห์ การมีเวลาเหลือพอและต้องการทำงานเพิ่มขึ้น และเพศ ทั้งราชอาณาจักร

TABLE 11 EMPLOYED PERSONS BY AGE GROUP, HOURS WORKED PER WEEK, AVAILABILITY FOR ADDITIONAL WORK AND SEX, WHOLE KINGDOM

ไตรมาสที่ 1/2553 : Quarter 1/2010

หน่วยเป็นพัน : In Thousands

จำนวนชั่วโมงทำงาน เพศ และ การมีเวลาเหลือพอ และต้องการทำงานเพิ่มขึ้น	รวม Total	กลุ่มอายุ Age Group								HOURS WORKED, SEX AND AVAILABILITY FOR ADDITIONAL WORK
		15-19	20-24	25-29	30-34	35-39	40-49	50-59	>= 60	
ยอดรวม	37,434.3	1,226.5	3,418.9	4,491.6	4,691.3	4,919.6	9,406.3	6,331.3	2,948.7	TOTAL
มี	792.2	37.4	92.1	82.7	102.6	118.5	217.9	113.9	27.1	Available
ไม่มี	36,642.2	1,189.2	3,326.8	4,408.9	4,588.8	4,801.1	9,188.4	6,217.4	2,921.6	Not available
มีงานประจำแต่ไม่ได้ทำงาน	689.8	17.5	46.1	53.3	53.4	72.0	176.4	149.7	121.7	With job not work
มี	106.8	5.2	10.4	5.8	12.2	12.4	36.8	19.4	4.7	Available
ไม่มี	583.1	12.3	35.7	47.5	41.3	59.6	139.6	130.3	117.0	Not available
1-9 ชั่วโมง	348.3	50.4	39.7	28.2	27.6	30.4	60.7	49.3	62.1	1-9 hours
มี	55.1	2.9	3.9	2.3	8.5	8.9	18.2	6.9	3.6	Available
ไม่มี	293.1	47.4	35.8	25.9	19.1	21.5	42.5	42.4	58.5	Not available
10-19 ชั่วโมง	1,354.2	106.6	118.9	135.4	133.0	133.8	310.1	232.5	184.0	10-19 hours
มี	106.6	4.3	12.0	17.8	12.5	13.4	27.2	14.5	5.0	Available
ไม่มี	1,247.6	102.3	106.9	117.7	120.5	120.5	282.9	218.0	179.0	Not available
20-29 ชั่วโมง	3,738.6	173.9	330.4	431.8	407.6	424.8	838.2	710.7	421.2	20-29 hours
มี	190.5	9.8	30.3	15.2	24.4	30.5	40.9	34.1	5.3	Available
ไม่มี	3,548.1	164.1	300.1	416.6	383.3	394.4	797.3	676.6	415.9	Not available
30-34 ชั่วโมง	2,167.3	97.7	232.1	242.1	236.7	257.6	501.3	382.0	217.9	30-34 hours
มี	88.9	2.3	17.9	8.0	12.7	12.5	21.3	11.3	3.0	Available
ไม่มี	2,078.4	95.4	214.2	234.1	224.0	245.1	480.1	370.7	214.9	Not available
35-39 ชั่วโมง	3,613.5	74.3	266.6	417.7	391.3	432.4	945.3	762.5	323.5	35-39 hours
มี	80.0	4.6	6.8	7.7	7.0	13.7	24.1	13.3	2.8	Available
ไม่มี	3,533.5	69.7	259.8	410.0	384.3	418.7	921.2	749.1	320.7	Not available
40-49 ชั่วโมง	13,293.2	400.8	1,324.9	1,776.3	1,886.5	1,841.0	3,276.9	2,011.9	774.8	40-49 hours
มี	123.2	7.7	9.1	18.8	18.4	21.8	37.1	8.1	2.2	Available
ไม่มี	13,170.0	393.1	1,315.8	1,757.5	1,868.1	1,819.3	3,239.8	2,003.8	772.6	Not available
50 ชั่วโมงขึ้นไป	12,229.5	305.4	1,060.3	1,406.9	1,555.3	1,727.6	3,297.4	2,032.9	843.7	50 hours and over
มี	41.1	0.6	1.7	7.2	7.0	5.4	12.4	6.3	0.6	Available
ไม่มี	12,188.4	304.8	1,058.6	1,399.7	1,548.3	1,722.3	3,285.1	2,026.6	843.1	Not available

ตารางที่ 11 จำนวนผู้มีงานทำ จำแนกตามกลุ่มอายุ จำนวนชั่วโมงทำงานต่อสัปดาห์ การมีเวลาเหลือพอและต้องการทำงานเพิ่มขึ้น และเพศ ทั้งราชอาณาจักร

TABLE 11 EMPLOYED PERSONS BY AGE GROUP, HOURS WORKED PER WEEK, AVAILABILITY FOR ADDITIONAL WORK AND SEX , WHOLE KINGDOM

ไตรมาสที่ 1/2553 : Quarter 1/2010

หน่วยเป็นพัน : In Thousands

จำนวนชั่วโมงทำงาน เพศ และ การมีเวลาเหลือพอ และต้องการทำงานเพิ่มขึ้น	รวม	กลุ่มอายุ Age Group								HOURS WORKED, SEX AND AVAILABILITY FOR ADDITIONAL WORK
	Total	15-19	20-24	25-29	30-34	35-39	40-49	50-59	>= 60	
ชาย	20,397.3	775.1	1,966.8	2,460.1	2,519.9	2,564.3	4,911.9	3,466.9	1,732.3	MALE
มี	500.6	27.4	70.1	53.2	68.2	71.2	120.6	69.5	20.3	Available
ไม่มี	19,896.7	747.7	1,896.8	2,406.9	2,451.7	2,493.1	4,791.3	3,397.4	1,711.9	Not available
มีงานประจำแต่ไม่ได้ทำงาน	422.3	13.2	25.3	26.1	34.6	39.5	99.4	92.5	91.7	With job not work
มี	76.7	5.2	7.4	3.7	9.6	9.0	22.5	15.1	4.2	Available
ไม่มี	345.6	8.0	18.0	22.4	25.1	30.5	76.8	77.4	87.5	Not available
1-9 ชั่วโมง	170.8	26.4	21.5	16.8	13.3	13.6	26.4	19.8	33.0	1-9 hours
มี	30.0	2.9	2.5	1.9	5.6	3.7	8.2	2.3	2.9	Available
ไม่มี	140.9	23.4	19.0	14.9	7.8	9.9	18.2	17.5	30.2	Not available
10-19 ชั่วโมง	676.6	57.4	68.1	75.8	67.2	60.9	142.8	116.9	87.4	10-19 hours
มี	60.4	2.3	8.2	14.1	5.9	7.8	11.5	7.1	3.6	Available
ไม่มี	616.2	55.1	59.9	61.8	61.3	53.1	131.3	109.9	83.8	Not available
20-29 ชั่วโมง	1,987.5	117.0	210.5	243.0	227.7	215.5	409.6	340.5	223.8	20-29 hours
มี	123.8	7.4	24.8	9.7	16.7	20.8	20.0	21.0	3.5	Available
ไม่มี	1,863.7	109.7	185.7	233.3	211.0	194.6	389.6	319.5	220.3	Not available
30-34 ชั่วโมง	1,195.0	70.4	138.5	141.2	129.8	132.6	257.1	197.5	127.9	30-34 hours
มี	67.6	1.9	17.2	7.3	10.5	7.7	14.4	6.0	2.5	Available
ไม่มี	1,127.4	68.5	121.3	133.9	119.2	124.9	242.7	191.5	125.4	Not available
35-39 ชั่วโมง	1,811.5	44.6	131.7	191.1	177.3	206.0	460.9	409.6	190.4	35-39 hours
มี	54.0	3.7	4.6	5.2	5.7	8.9	15.6	9.0	1.4	Available
ไม่มี	1,757.5	40.9	127.1	185.9	171.6	197.2	445.3	400.6	188.9	Not available
40-49 ชั่วโมง	7,173.6	256.8	754.0	945.6	995.0	943.8	1,691.9	1,112.6	473.9	40-49 hours
มี	69.0	4.1	5.4	10.1	10.9	10.1	20.6	6.1	1.8	Available
ไม่มี	7,104.6	252.8	748.6	935.6	984.0	933.7	1,671.3	1,106.5	472.2	Not available
50 ชั่วโมงขึ้นไป	6,960.0	189.4	617.2	820.4	875.1	952.4	1,823.9	1,177.6	504.1	50 hours and over
มี	19.1	0.1	-	1.2	3.4	3.2	7.8	3.0	0.5	Available
ไม่มี	6,940.9	189.3	617.2	819.2	871.7	949.3	1,816.1	1,174.6	503.6	Not available
หญิง	17,037.0	451.4	1,452.1	2,031.5	2,171.4	2,355.3	4,494.4	2,864.5	1,216.5	FEMALE
มี	291.6	9.9	22.1	29.5	34.3	47.3	97.3	44.4	6.8	Available
ไม่มี	16,745.5	441.5	1,430.0	2,002.0	2,137.1	2,308.1	4,397.1	2,820.1	1,209.7	Not available
มีงานประจำแต่ไม่ได้ทำงาน	267.6	4.3	20.7	27.2	18.8	32.5	77.0	57.2	30.0	With job not work
มี	30.1	-	3.0	2.1	2.6	3.4	14.3	4.3	0.5	Available
ไม่มี	237.5	4.3	17.7	25.0	16.2	29.1	62.8	52.9	29.4	Not available
1-9 ชั่วโมง	177.4	24.0	18.2	11.4	14.3	16.8	34.2	29.5	29.0	1-9 hours
มี	25.2	-	1.4	0.4	2.9	5.1	10.0	4.6	0.7	Available
ไม่มี	152.3	24.0	16.8	11.0	11.4	11.7	24.2	24.9	28.3	Not available
10-19 ชั่วโมง	677.7	49.2	50.7	59.6	65.8	73.0	167.3	115.6	96.5	10-19 hours
มี	46.2	2.0	3.8	3.7	6.6	5.6	15.7	7.5	1.4	Available
ไม่มี	631.4	47.2	47.0	55.9	59.2	67.4	151.6	108.1	95.1	Not available
20-29 ชั่วโมง	1,751.0	56.9	119.9	188.8	179.9	209.4	428.6	370.2	197.4	20-29 hours
มี	66.6	2.4	5.6	5.5	7.7	9.7	20.8	13.1	1.8	Available
ไม่มี	1,684.4	54.4	114.3	183.3	172.2	199.7	407.7	357.1	195.6	Not available
30-34 ชั่วโมง	972.3	27.3	93.6	100.8	106.9	124.9	244.3	184.5	89.9	30-34 hours
มี	21.3	0.4	0.7	0.7	2.2	4.8	6.9	5.3	0.5	Available
ไม่มี	951.0	26.9	92.9	100.2	104.8	120.2	237.4	179.3	89.5	Not available
35-39 ชั่วโมง	1,802.0	29.7	134.9	226.6	214.0	226.4	484.4	352.9	133.2	35-39 hours
มี	26.0	0.9	2.2	2.5	1.3	4.8	8.5	4.4	1.4	Available
ไม่มี	1,776.0	28.8	132.7	224.1	212.7	221.5	475.9	348.5	131.8	Not available
40-49 ชั่วโมง	6,119.6	144.0	570.9	830.7	891.5	897.3	1,585.1	899.3	300.8	40-49 hours
มี	54.2	3.7	3.7	8.7	7.5	11.7	16.5	2.0	0.4	Available
ไม่มี	6,065.5	140.3	567.2	821.9	884.1	885.6	1,568.6	897.4	300.4	Not available
50 ชั่วโมงขึ้นไป	5,269.5	116.1	443.1	586.5	680.2	775.2	1,473.5	855.3	339.6	50 hours and over
มี	22.0	0.5	1.7	6.0	3.6	2.2	4.6	3.3	0.1	Available
ไม่มี	5,247.5	115.5	441.4	580.5	676.6	773.0	1,469.0	852.0	339.5	Not available

ตารางที่ 12 จำนวนผู้ว่างงาน ที่หางานทำ จำแนกตามระยะเวลาที่หางานทำ ระดับการศึกษาที่สำเร็จ และเพศ ทั้งราชอาณาจักร

TABLE 12 UNEMPLOYED PERSONS, SEEKING JOP BY DURATION OF SEEKING JOP, LEVEL OF EDUCATIONAL ATTAINMENT AND SEX, WHOLE KINGDOM

ไตรมาสที่ 1/2553 : Quarter 1/2010

หน่วยเป็นคน : Person

ระดับการศึกษาที่สำเร็จ	รวม	ระยะเวลาที่หางานทำ Duration of seeking jop						ไม่ทราบ	LEVEL OF EDUCATIONAL ATTAINMENT
		< 1 เดือน	1 - 2.9 เดือน	3 - 5.9 เดือน	6 - 8.9 เดือน	9 - 11.9 เดือน	>=12 เดือน		
	Total	Month	Months	Months	Months	Months	Months	Unknown	
ยอดรวม	84,040	33,743	21,095	13,394	5,097	1,006	9,705	-	TOTAL
ไม่มีการศึกษา	2,170	1,720	450	-	-	-	-	-	No education
ต่ำกว่าประถมศึกษา	6,941	3,595	2,561	675	-	110	-	-	Less than Elementary
ประถมศึกษา	10,467	5,201	1,027	1,154	1,292	382	1,411	-	Elementary
มัธยมศึกษาตอนต้น	17,717	10,034	4,085	2,665	444	-	489	-	Lower Secondary
มัธยมศึกษาตอนปลาย	17,303	3,754	7,499	1,874	2,685	285	1,206	-	Upper Secondary Level
สายสามัญ	11,621	2,682	4,420	343	2,685	285	1,206	-	General/Academic
สายอาชีพศึกษา	5,682	1,072	3,079	1,531	-	-	-	-	Vocational
สายวิชาการศึกษา	-	-	-	-	-	-	-	-	Teacher Training
อุดมศึกษา	29,077	9,076	5,472	7,026	676	229	6,598	-	Higher Level
สายวิชาการ	18,848	6,074	3,994	6,608	625	229	1,318	-	Academic
สายวิชาชีพ	9,234	2,655	830	419	51	-	5,279	-	Higher Technical Education
สายวิชาการศึกษา 1/	995	347	648	-	-	-	-	-	Teacher Training 1/
อื่นๆ	-	-	-	-	-	-	-	-	Others
ไม่ทราบ	364	364	-	-	-	-	-	-	Unknown

1/ รวมอาชีวะระยะสั้น 1/ Including Short Course Vocational

ตารางที่ 12 จำนวนผู้ว่างงาน ที่หางานทำ จำแนกตามระยะเวลาที่หางานทำ ระดับการศึกษาที่สำเร็จ และเพศ ทั้งราชอาณาจักร

TABLE 12 UNEMPLOYED PERSONS, SEEKING JOP BY DURATION OF SEEKING JOP, LEVEL OF EDUCATIONAL ATTAINMENT AND SEX, WHOLE KINGDOM

ไตรมาสที่ 1/2553 : Quarter 1/2010

หน่วยเป็นคน : Person

ระดับการศึกษาที่สำเร็จ	รวม	ระยะเวลาที่หางานทำ Duration of seeking jop						ไม่ทราบ	LEVEL OF EDUCATIONAL ATTAINMENT
		< 1 เดือน	1 - 2.9 เดือน	3 - 5.9 เดือน	6 - 8.9 เดือน	9 - 11.9 เดือน	>=12 เดือน		
	Total	Month	Months	Months	Months	Months	Months	Unknown	
ชาย	46,947	16,642	12,240	9,057	2,091	624	6,293	-	MALE
ไม่มีการศึกษา	972	773	199	-	-	-	-	-	No education
ต่ำกว่าประถมศึกษา	4,821	2,920	1,427	364	-	110	-	-	Less than Elementary
ประถมศึกษา	7,845	3,512	618	1,154	1,292	-	1,269	-	Elementary
มัธยมศึกษาตอนต้น	12,172	6,502	2,815	1,922	444	-	489	-	Lower Secondary
มัธยมศึกษาตอนปลาย	9,530	1,766	4,775	1,255	304	285	1,145	-	Upper Secondary Level
สายสามัญ	4,720	877	1,766	343	304	285	1,145	-	General/Academic
สายอาชีพศึกษา	4,809	889	3,008	912	-	-	-	-	Vocational
สาขาวิชาการศึกษา	-	-	-	-	-	-	-	-	Teacher Training
อุดมศึกษา	11,606	1,168	2,407	4,361	51	229	3,390	-	Higher Level
สาขาวิชาการ	8,187	1,004	1,941	4,307	-	229	706	-	Academic
สาขาวิชาชีพ	3,170	164	217	54	51	-	2,684	-	Higher Technical Education
สาขาวิชาการศึกษา	249	-	249	-	-	-	-	-	Teacher Training
อื่นๆ ^{1/}	-	-	-	-	-	-	-	-	Others ^{1/}
ไม่ทราบ	-	-	-	-	-	-	-	-	Unknown
หญิง	37,093	17,101	8,855	4,337	3,006	382	3,412	-	FEMALE
ไม่มีการศึกษา	1,199	947	252	-	-	-	-	-	No education
ต่ำกว่าประถมศึกษา	2,120	675	1,134	311	-	-	-	-	Less than Elementary
ประถมศึกษา	2,621	1,688	409	-	-	382	142	-	Elementary
มัธยมศึกษาตอนต้น	5,544	3,532	1,270	742	-	-	-	-	Lower Secondary
มัธยมศึกษาตอนปลาย	7,773	1,988	2,724	619	2,381	-	61	-	Upper Secondary Level
สายสามัญ	6,901	1,805	2,654	-	2,381	-	61	-	General/Academic
สายอาชีพศึกษา	872	183	70	619	-	-	-	-	Vocational
สาขาวิชาการศึกษา	-	-	-	-	-	-	-	-	Teacher Training
อุดมศึกษา	17,472	7,908	3,066	2,665	625	-	3,208	-	Higher Level
สาขาวิชาการ	10,662	5,070	2,054	2,301	625	-	612	-	Academic
สาขาวิชาชีพ	6,064	2,491	613	364	-	-	2,596	-	Higher Technical Education
สาขาวิชาการศึกษา	746	347	399	-	-	-	-	-	Teacher Training
อื่นๆ ^{1/}	-	-	-	-	-	-	-	-	Others ^{1/}
ไม่ทราบ	364	364	-	-	-	-	-	-	Unknown

1/ รวมอาชีวะระยะสั้น 1/ Including Short Course Vocational

ตารางที่ 13 จำนวนผู้ว่างงาน ที่เคยทำงานมาก่อน จำแนกตามอาชีพที่ทำครั้งสุดท้าย อุตสาหกรรมที่ทำครั้งสุดท้าย และเพศ ทั้งราชอาณาจักร

TABLE 13 UNEMPLOYED PERSONS, EVER WORKED BY LAST OCCUPATION, LAST INDUSTRY AND SEX , WHOLE KINGDOM

ไตรมาสที่ 1/2553 : Quarter 1/2010

หน่วยเป็นคน : Person

อาชีพที่ทำครั้งสุดท้าย	อุตสาหกรรมที่ทำครั้งสุดท้าย Last Industry										LAST OCCUPATION
	รวม	เกษตรกรรม	การประมง	เหมืองแร่	การผลิต	ไฟฟ้า ก๊าซ	การก่อสร้าง	การขายส่ง	โรงแรม	การขนส่ง	
				เหมืองหิน		และประปา		การขายปลีก	และภัตตาคาร	Transport	
	Total	Agriculture	Fishing	Mining & Quarrying	Manufac- turing	Electricity, Gas & Water supply	Construction	Wholesale & Retail trade	Hotels & Restaurants	& Communi- cation	
ยอดรวม	327,598	83,590	2,814	-	83,992	320	34,786	51,102	17,142	12,653	TOTAL
1. ผู้บัญญัติกฎหมาย ข้าราชการระดับอาวุโส และผู้จัดการ	1,908	-	-	-	561	-	43	-	1,193	-	1. Legislators, senior officials and managers
2. ผู้ประกอบวิชาชีพด้านต่างๆ	2,710	-	-	-	86	-	859	-	306	399	2. Professionals
3. ผู้ประกอบวิชาชีพด้านเทคนิคสาขาต่างๆ และอาชีพที่เกี่ยวข้อง	19,057	-	31	-	3,692	-	1,697	4,331	644	1,188	3. Technicians and associate professionals
4. เสมียน	17,442	39	-	-	7,685	-	86	1,789	2,260	1,909	4. Clerks
5. พนักงานบริการและพนักงานในร้านค้า และตลาด	49,658	-	-	-	-	182	-	23,434	10,616	1,423	5. Service workers and shop and market sales workers
6. ผู้ปฏิบัติงานที่มีฝีมือในการเกษตร และการประมง	47,286	44,472	2,049	-	-	-	-	-	115	-	6. Skilled agricultural and fishery workers
7. ผู้ปฏิบัติงานด้านความสามารถทางฝีมือ และธุรกิจการค้าที่เกี่ยวข้อง	41,125	-	-	-	17,124	138	12,172	7,709	147	1,454	7. Craft and related trades workers
8. ผู้ปฏิบัติการ โรงงานและเครื่องจักร และผู้ปฏิบัติงานด้านการประกอบ	60,191	1,589	-	-	42,782	-	992	8,792	998	4,217	8. Plant and machine operators and assemblers
9. อาชีพขั้นพื้นฐานต่างๆ ในด้านการขาย และการให้บริการ	85,753	37,490	735	-	12,062	-	18,937	5,047	862	2,063	9. Elementary occupations
10. คนงานซึ่งมิได้จำแนกไว้ในหมวดอื่น	2,467	-	-	-	-	-	-	-	-	-	10. Workers not classifiable by occupation

ตารางที่ 13 จำนวนผู้ว่างงาน ที่เคยทำงานมาก่อน จำแนกตามอาชีพที่ทำครั้งสุดท้าย อุตสาหกรรมที่ทำครั้งสุดท้าย และเพศ ทั้งราชอาณาจักร (ต่อ)

TABLE 13 UNEMPLOYED PERSONS, EVER WORKED BY LAST OCCUPATION, LAST INDUDTRY AND SEX , WHOLE KINGDOM (Contd.)

ไตรมาสที่ 1/2553 : Quarter 1/2010

หน่วยเป็นคน : Person

อาชีพที่ทำครั้งสุดท้าย	อุตสาหกรรมที่ทำครั้งสุดท้าย (ต่อ) Last Industry (Contd.)									LAST OCCUPATION
	สื่อกลาง	อสังหาริมทรัพย์	บริหารราชการ	การศึกษา	ด้านสุขภาพและ	บริการ	ลูกจ้างในครัว-	องค์กร	ไม่ทราบ	
	ทางการเงิน	และการให้เช่า	และป้องกันประเทศ		สังคมสงเคราะห์	ชุมชน สังคม	เรือนส่วนบุคคล	ระหว่างประเทศ		
	Financial	Real estate	Public adminis-		Health	Other community	Private households	Extra-territorial		
	intermediation	& Renting	tation & Defence	Education	& Social work	& Social	with employed persons	organizations	Unknown	
ยอดรวม	3,217	12,846	5,026	1,869	7,674	5,213	2,703	-	2,651	TOTAL
1. ผู้บัญญัติกฎหมาย ข้าราชการระดับอาวุโส	61	-	50	-	-	-	-	-	-	1. Legislators, senior officials
และผู้จัดการ										and managers
2. ผู้ประกอบวิชาชีพด้านต่างๆ	-	541	-	505	-	14	-	-	-	2. Professionals
3. ผู้ประกอบวิชาชีพด้านเทคนิคสาขาต่างๆ	2,111	3,024	1,180	101	341	717	-	-	-	3. Technicians and associate
และอาชีพที่เกี่ยวข้อง										professionals
4. เสมียน	1,046	285	1,239	419	-	501	-	-	184	4. Clerks
5. พนักงานบริการและพนักงานในร้านค้า	-	3,485	1,032	-	6,772	2,714	-	-	-	5. Service workers and shop and market
และตลาด										sales workers
6. ผู้ปฏิบัติงานที่มีฝีมือในการเกษตร	-	600	50	-	-	-	-	-	-	6. Skilled agricultural and fishery
และการประมง										workers
7. ผู้ปฏิบัติงานด้านความสามารถทางฝีมือ	-	2,381	-	-	-	-	-	-	-	7. Craft and related trades
และธุรกิจการค้าที่เกี่ยวข้อง										workers
8. ผู้ปฏิบัติการ โรงงานและเครื่องจักร	-	-	574	-	-	247	-	-	-	8. Plant and machine operators
และผู้ปฏิบัติงานด้านการประกอบ										and assemblers
9. อาชีพขั้นพื้นฐานต่างๆ ในด้านการขาย	-	2,530	901	844	560	1,019	2,703	-	-	9. Elementary occupations
และการให้บริการ										
10. คนงานซึ่งมิได้จำแนกไว้ในหมวดอื่น	-	-	-	-	-	-	-	-	2,467	10. Workers not classifiable by occupation

ตารางที่ 13 จำนวนผู้ว่างงาน ที่เคยทำงานมาก่อน จำแนกตามอาชีพที่ทำครั้งสุดท้าย อุตสาหกรรมที่ทำครั้งสุดท้าย และเพศ ทั้งราชอาณาจักร (ต่อ)

TABLE 13 UNEMPLOYED PERSONS, EVER WORKED BY LAST OCCUPATION, LAST INDUSTRY AND SEX , WHOLE KINGDOM (Contd.)

ไตรมาสที่ 1/2553 : Quarter 1/2010

หน่วยเป็นคน : Person

อาชีพที่ทำครั้งสุดท้าย	อุตสาหกรรมที่ทำครั้งสุดท้าย (ต่อ) Last Industry (Contd.)									LAST OCCUPATION
	สื่อกลางทางการเงิน	อสังหาริมทรัพย์และการให้เช่า	บริหารราชการและป้องกันประเทศ	การศึกษา	ด้านสุขภาพและสังคมสงเคราะห์	บริการชุมชน สังคม	ลูกจ้างในครัวเรือนส่วนบุคคล	องค์กรระหว่างประเทศ	ไม่ทราบ	
	Financial intermediation	Real estate & Renting	Public adminis-tation & Defence	Education	Health & Social work	Other community & Social ith employed persons	Private households	Extra-territorial organizations	Unknown	
ชาย	1,559	5,507	2,527	487	1,303	2,874	-	-	2,046	MALE
1. ผู้บัญญัติกฎหมาย ข้าราชการระดับอาวุโส และผู้จัดการ	61	-	50	-	-	-	-	-	-	1. Legislators, senior officials and managers
2. ผู้ประกอบวิชาชีพด้านต่างๆ	-	86	-	68	-	14	-	-	-	2. Professionals
3. ผู้ประกอบวิชาชีพด้านเทคนิคสาขาต่างๆ และอาชีพที่เกี่ยวข้อง	1,046	547	281	-	273	399	-	-	-	3. Technicians and associate professionals
4. เสมียน	452	285	91	419	-	-	-	-	-	4. Clerks
5. พนักงานบริการและพนักงานในร้านค้าและตลาด	-	3,452	1,032	-	470	1,312	-	-	-	5. Service workers and shop and market sales workers
6. ผู้ปฏิบัติงานที่มีฝีมือในการเกษตรและการประมง	-	79	50	-	-	-	-	-	-	6. Skilled agricultural and fishery workers
7. ผู้ปฏิบัติงานด้านความสามารถทางฝีมือและธุรกิจการค้าที่เกี่ยวข้อง	-	682	-	-	-	-	-	-	-	7. Craft and related trades workers
8. ผู้ปฏิบัติการโรงงานและเครื่องจักร และผู้ปฏิบัติงานด้านการประกอบ	-	-	574	-	-	247	-	-	-	8. Plant and machine operators and assemblers
9. อาชีพขั้นพื้นฐานต่างๆ ในด้านการขายและการให้บริการ	-	377	448	-	560	901	-	-	-	9. Elementary occupations
10. คนงานซึ่งมิได้จำแนกไว้ในหมวดอื่น	-	-	-	-	-	-	-	-	2,046	10. Workers not classifiable by occupation
หญิง	1,658	7,339	2,499	1,383	6,370	2,339	2,703	-	605	FEMALE
1. ผู้บัญญัติกฎหมาย ข้าราชการระดับอาวุโส และผู้จัดการ	-	-	-	-	-	-	-	-	-	1. Legislators, senior officials and managers
2. ผู้ประกอบวิชาชีพด้านต่างๆ	-	456	-	438	-	-	-	-	-	2. Professionals
3. ผู้ประกอบวิชาชีพด้านเทคนิคสาขาต่างๆ และอาชีพที่เกี่ยวข้อง	1,065	2,477	899	101	68	318	-	-	-	3. Technicians and associate professionals
4. เสมียน	593	-	1,148	-	-	501	-	-	184	4. Clerks
5. พนักงานบริการและพนักงานในร้านค้าและตลาด	-	33	-	-	6,302	1,402	-	-	-	5. Service workers and shop and market sales workers
6. ผู้ปฏิบัติงานที่มีฝีมือในการเกษตรและการประมง	-	521	-	-	-	-	-	-	-	6. Skilled agricultural and fishery workers
7. ผู้ปฏิบัติงานด้านความสามารถทางฝีมือและธุรกิจการค้าที่เกี่ยวข้อง	-	1,699	-	-	-	-	-	-	-	7. Craft and related trades workers
8. ผู้ปฏิบัติการโรงงานและเครื่องจักร และผู้ปฏิบัติงานด้านการประกอบ	-	-	-	-	-	-	-	-	-	8. Plant and machine operators and assemblers
9. อาชีพขั้นพื้นฐานต่างๆ ในด้านการขายและการให้บริการ	-	2,153	453	844	-	118	2,703	-	-	9. Elementary occupations
10. คนงานซึ่งมิได้จำแนกไว้ในหมวดอื่น	-	-	-	-	-	-	-	-	421	10. Workers not classifiable by occupation

ตารางที่ 14 จำนวนลูกจ้าง จำแนกตามค่าจ้างเฉลี่ย ผลประโยชน์อื่นๆ ที่ได้รับ อุตสาหกรรม และเพศ ทัวราชอาณาจักร

TABLE 14 EMPLOYEE BY AVERAGE WAGE, FRINGE BENEFIT, INDUSTRY AND SEX, WHOLE KINGDOM

ไตรมาสที่ 1/2553 : Quarter 1/2010

หน่วยเป็นพัน : In Thousands

อุตสาหกรรม	จำนวนลูกจ้าง Total Employee	ค่าจ้างเฉลี่ย Average Wage	ลูกจ้างที่ได้รับผลประโยชน์อื่นๆ Employee Receive Fringe Benefit							INDUSTRY
			ได้รับเป็นเงิน In Cash			ได้รับเป็นสิ่งของ In Kind				
			โบนัส Bonus	ค่าล่วงเวลา Overtime	เงินอื่นๆ Other Income	อาหาร Food	เครื่องแต่งกาย Clothes	ที่อยู่อาศัย Housing	อื่นๆ Others	
ยอดรวม	17,584.7	8,743.3	672.2	1,644.5	2,637.7	1,522.4	194.8	791.6	579.4	TOTAL
1. เกษตรกรรม การล่าสัตว์ และการป่าไม้	2,634.6	4,079.1	2.6	15.7	40.4	154.5	5.9	129.3	74.4	1. Agriculture, hunting and forestry
2. การประมง	91.1	5,846.2	0.2	0.2	2.4	33.1	-	10.0	3.1	2. Fishing
3. การทำเหมืองแร่ และเหมืองหิน	48.7	10,066.0	5.0	7.2	9.0	2.8	2.0	4.7	1.0	3. Mining and quarrying
4. การผลิต	4,159.2	7,494.7	360.3	1,101.5	720.4	416.7	115.0	138.8	381.7	4. Manufacturing
5. การไฟฟ้า ก๊าซ และการประปา	114.2	27,572.8	2.8	10.4	27.4	0.7	0.9	7.3	4.3	5. Electricity, gas and water supply
6. การก่อสร้าง	2,102.3	5,929.9	19.3	35.2	37.1	75.4	4.4	46.9	29.5	6. Construction
7. การขายส่ง การขายปลีก การซ่อมแซมยานยนต์ รถจักรยานยนต์ ของใช้ส่วนบุคคล และของใช้ ในครัวเรือน	2,227.0	8,048.1	90.2	93.8	243.9	179.5	23.4	79.3	20.7	7. Wholesale and retail trade, repair of motor vehicles motorcycles and personal and household goods
8. โรงแรม และภัตตาคาร	771.3	7,171.1	19.8	30.9	189.1	386.3	15.5	45.9	12.3	8. Hotel and restaurants
9. การขนส่ง สถานที่เก็บสินค้า และการคมนาคม	551.3	13,000.7	31.5	45.0	96.3	26.9	3.0	21.8	4.4	9. Transport, storage and communication
10. การเป็นสื่อกลางทางการเงิน	350.7	22,510.4	36.0	9.8	42.5	1.1	5.2	2.9	2.0	10. Financial intermediation
11. กิจการด้านอสังหาริมทรัพย์ การให้เช่า และกิจกรรมทางธุรกิจ	578.9	11,181.5	31.2	28.5	43.4	18.9	3.2	12.5	8.0	11. Real estate, renting and business activities
12. การบริหารราชการ และการป้องกันประเทศ รวมทั้งการประกันสังคมภาคบังคับ	1,354.0	12,053.6	20.1	38.9	429.7	7.5	1.5	111.7	10.6	12. Public administration and defence, compulsory social security
13. การศึกษา	1,223.9	17,541.5	19.1	24.5	510.7	44.0	4.6	54.4	8.5	13. Education
14. งานด้านสุขภาพ และงานสังคมสงเคราะห์	662.4	11,715.3	16.0	186.2	168.3	18.1	7.3	46.4	1.2	14. Health and social work
15. กิจกรรมด้านบริการชุมชน สังคม และการบริการ ส่วนบุคคลอื่นๆ	452.8	6,757.3	14.3	15.8	61.7	50.6	2.0	16.9	7.2	15. Other community, social and personal service activity
16. ลูกจ้างในครัวเรือนส่วนบุคคล	244.3	5,132.1	2.7	0.7	13.5	106.4	0.9	63.0	10.3	16. Private households with employed persons
17. องค์การระหว่างประเทศและองค์การต่างประเทศ อื่นๆ และสมาชิก	1.4	46,758.0	-	-	0.2	0.3	-	-	-	17. Extra-territorial organizations and bodies
18. ไม่ทราบ	16.7	16,556.7	1.4	0.3	1.8	-	-	-	-	18. Unknown

ตารางที่ 14 จำนวนลูกจ้าง จำแนกตามค่าจ้างเฉลี่ย ผลประโยชน์อื่นๆ ที่ได้รับ อุตสาหกรรม และเพศ ทั้งราชอาณาจักร

TABLE 14 EMPLOYEE BY AVERAGE WAGE, FRINGE BENEFIT, INDUSTRY AND SEX , WHOLE KINGDOM

ไตรมาสที่ 1/2553 : Quarter 1/2010

หน่วยเป็นพัน : In Thousands

อุตสาหกรรม	จำนวนลูกจ้าง Total Employee	ค่าจ้างเฉลี่ย Average Wage	ลูกจ้างที่ได้รับผลประโยชน์อื่นๆ Employee Receive Fringe Benefit							INDUSTRY
			ได้รับเป็นเงิน In Cash			ได้รับเป็นสิ่งของ In Kind				
			โบนัส Bonus	ค่าล่วงเวลา Overtime	เงินอื่นๆ Other Income	อาหาร Food	เครื่องแต่งกาย Clothes	ที่อยู่อาศัย Housing	อื่นๆ Others	
ชาย	9,873.8	8,907.3	343.8	806.3	1,395.5	735.8	99.8	480.5	272.6	MALE
1. เกษตรกรรม การล่าสัตว์ และการป่าไม้	1,563.9	4,327.6	1.3	11.2	27.7	95.6	4.4	85.3	45.4	1. Agriculture, hunting and forestry
2. การประมง	80.9	6,102.2	0.2	0.2	2.3	30.9	-	9.7	3.1	2. Fishing
3. การทำเหมืองแร่ และเหมืองหิน	39.0	10,519.9	2.5	6.7	7.2	2.2	1.6	3.9	0.6	3. Mining and quarrying
4. การผลิต	2,040.7	8,562.6	183.1	543.3	365.3	183.1	58.6	93.9	152.2	4. Manufacturing
5. การไฟฟ้า ก๊าซ และการประปา	88.5	30,327.0	2.2	8.7	23.1	0.7	0.9	6.9	3.1	5. Electricity, gas and water supply
6. การก่อสร้าง	1,762.0	6,098.5	14.0	31.6	32.8	69.2	4.3	37.8	23.4	6. Construction
7. การขายส่ง การขายปลีก การซ่อมแซมยานยนต์ รถจักรยานยนต์ ของใช้ส่วนบุคคล และของใช้ ในครัวเรือน	1,320.9	8,086.3	50.1	50.7	139.5	134.6	13.2	57.6	15.4	7. Wholesale and retail trade, repair of motor vehicles motorcycles and personal and household goods
8. โรงแรม และภัตตาคาร	277.3	8,614.3	11.3	9.8	91.1	137.2	7.9	21.1	3.7	8. Hotel and restaurants
9. การขนส่ง สถานที่เก็บสินค้า และการคมนาคม	407.8	12,221.8	21.0	36.7	77.0	24.4	1.7	20.7	3.2	9. Transport, storage and communication
10. การเป็นสื่อกลางทางการเงิน	151.9	21,536.2	17.6	3.6	20.0	0.9	1.6	1.8	0.4	10. Financial intermediation
11. กิจการด้านอสังหาริมทรัพย์ การให้เช่า และกิจกรรมทางธุรกิจ	314.5	11,955.0	14.9	16.4	27.2	7.7	1.0	5.0	3.8	11. Real estate, renting and business activities
12. การบริหารราชการ และการป้องกันประเทศ รวมทั้งการประกันสังคมภาคบังคับ	898.9	12,289.7	12.4	29.1	301.0	5.2	0.8	82.3	7.4	12. Public administration and defence, compulsory social security
13. การศึกษา	486.3	18,953.3	4.8	9.3	215.1	5.3	2.8	27.8	2.6	13. Education
14. งานด้านสุขภาพ และงานสังคมสงเคราะห์	158.9	12,476.0	2.4	41.2	30.1	1.7	0.6	13.4	0.8	14. Health and social work
15. กิจกรรมด้านบริการชุมชน สังคม และการบริการ ส่วนบุคคลอื่นๆ	246.7	6,844.9	5.2	7.5	32.6	29.9	0.6	9.0	5.8	15. Other community, social and personal service activity
16. ลูกจ้างในครัวเรือนส่วนบุคคล	25.7	7,122.2	0.5	0.4	1.6	7.2	-	4.3	1.6	16. Private households with employed persons
17. องค์การระหว่างประเทศและองค์การต่างประเทศ อื่นๆ และสมาชิก	0.2	12,000.0	-	-	0.2	0.2	-	-	-	17. Extra-territorial organizations and bodies
18. ไม่ทราบ	9.9	17,192.0	0.4	-	1.8	-	-	-	-	18. Unknown
หญิง	7,710.9	8,533.3	328.5	838.3	1,242.2	786.6	95.0	311.1	306.8	FEMALE
1. เกษตรกรรม การล่าสัตว์ และการป่าไม้	1,070.7	3,716.0	1.3	4.5	12.7	58.9	1.6	44.0	29.0	1. Agriculture, hunting and forestry
2. การประมง	10.2	3,823.1	-	-	0.1	2.2	-	0.2	0.0	2. Fishing
3. การทำเหมืองแร่ และเหมืองหิน	9.6	8,221.4	2.5	0.5	1.8	0.6	0.4	0.9	0.4	3. Mining and quarrying
4. การผลิต	2,118.5	6,466.0	177.2	558.2	355.1	233.6	56.4	45.0	229.5	4. Manufacturing
5. การไฟฟ้า ก๊าซ และการประปา	25.7	18,086.5	0.6	1.7	4.3	-	-	0.3	1.2	5. Electricity, gas and water supply
6. การก่อสร้าง	340.3	5,056.9	5.3	3.5	4.4	6.2	0.1	9.2	6.1	6. Construction
7. การขายส่ง การขายปลีก การซ่อมแซมยานยนต์ รถจักรยานยนต์ ของใช้ส่วนบุคคล และของใช้ ในครัวเรือน	906.1	7,992.3	40.1	43.1	104.4	44.9	10.2	21.7	5.4	7. Wholesale and retail trade, repair of motor vehicles motorcycles and personal and household goods
8. โรงแรม และภัตตาคาร	494.0	6,361.0	8.5	21.1	98.0	249.1	7.6	24.9	8.6	8. Hotel and restaurants
9. การขนส่ง สถานที่เก็บสินค้า และการคมนาคม	143.5	15,215.0	10.5	8.3	19.2	2.5	1.3	1.1	1.2	9. Transport, storage and communication
10. การเป็นสื่อกลางทางการเงิน	198.9	23,254.2	18.4	6.2	22.6	0.2	3.6	1.1	1.6	10. Financial intermediation
11. กิจการด้านอสังหาริมทรัพย์ การให้เช่า และกิจกรรมทางธุรกิจ	264.4	10,261.6	16.3	12.2	16.3	11.2	2.2	7.5	4.2	11. Real estate, renting and business activities
12. การบริหารราชการ และการป้องกันประเทศ รวมทั้งการประกันสังคมภาคบังคับ	455.1	11,587.2	7.7	9.9	128.7	2.3	0.7	29.4	3.3	12. Public administration and defence, compulsory social security
13. การศึกษา	737.6	16,610.6	14.2	15.2	295.5	38.7	1.8	26.5	6.0	13. Education
14. งานด้านสุขภาพ และงานสังคมสงเคราะห์	503.5	11,475.3	13.6	145.0	138.2	16.3	6.7	32.9	0.4	14. Health and social work
15. กิจกรรมด้านบริการชุมชน สังคม และการบริการ ส่วนบุคคลอื่นๆ	206.1	6,652.5	9.0	8.3	29.1	20.7	1.4	7.9	1.5	15. Other community, social and personal service activity
16. ลูกจ้างในครัวเรือนส่วนบุคคล	218.6	4,898.6	2.3	0.2	11.9	99.1	0.9	58.7	8.7	16. Private households with employed persons
17. องค์การระหว่างประเทศและองค์การต่างประเทศ อื่นๆ และสมาชิก	1.2	52,760.5	-	-	0.0	0.1	-	-	-	17. Extra-territorial organizations and bodies
18. ไม่ทราบ	6.8	15,631.4	1.1	0.3	-	-	-	-	-	18. Unknown

ตารางที่ 15 จำนวนลูกจ้างเอกชน จำแนกตามค่าจ้างเฉลี่ย ผลประโยชน์อื่นที่ได้รับ อุตสาหกรรม และเพศ ทั่วประเทศ
TABLE 15 PRIVATE EMPLOYEE BY AVERAGE WAGE, FRINGE BENEFIT, INDUSTRY AND SEX, WHOLE KINGDOM

ไตรมาสที่ 1/2553 : Quarter 1/2010

หน่วยเป็นพัน : In Thousands

อุตสาหกรรม	จำนวน	ค่าจ้างเฉลี่ย	ลูกจ้างเอกชนที่ได้รับผลประโยชน์อื่นๆ Private Employee Receive Fringe Benefit							INDUSTRY
	ลูกจ้างเอกชน		ได้รับเป็นเงิน In Cash			ได้รับเป็นสิ่งของ In Kind				
			Total	โบนัส	ค่าล่วงเวลา	เงินอื่นๆ	อาหาร	เครื่องแต่งกาย	ที่อยู่อาศัย	
	Private Employee	Average Wage	Bonus	Overtime	Other Income	Food	Clothes	Housing	Others	
ยอดรวม	14,043.7	7,200.2	608.3	1,366.4	1,448.2	1,476.0	180.4	539.3	555.8	TOTAL
1. เกษตรกรรม การล่าสัตว์ และการป่าไม้	2,525.7	3,916.4	2.6	13.3	27.5	154.3	5.9	118.9	72.8	1. Agriculture, hunting and forestry
2. การประมง	91.0	5,848.8	0.2	0.2	2.4	33.1	-	10.0	3.1	2. Fishing
3. การทำเหมืองแร่ และเหมืองหิน	48.3	9,905.2	5.0	7.2	9.0	2.8	2.0	4.7	1.0	3. Mining and quarrying
4. การผลิต	4,126.6	7,420.8	358.8	1,092.8	715.7	416.2	115.0	128.5	381.7	4. Manufacturing
5. การไฟฟ้า ก๊าซ และการประปา	5.5	15,185.5	1.0	2.0	1.7	0.0	-	0.3	0.8	5. Electricity, gas and water supply
6. การก่อสร้าง	2,051.9	5,842.5	18.5	33.8	33.3	75.3	4.4	42.3	29.5	6. Construction
7. การขายส่ง การขายปลีก การซ่อมแซมยานยนต์ รถจักรยานยนต์ ของใช้ส่วนบุคคล และของใช้ ในครัวเรือน	2,219.7	8,022.7	90.2	93.7	240.0	179.5	23.4	79.3	20.7	7. Wholesale and retail trade, repair of motor vehicles motorcycles and personal and household goods
8. โรงแรม และภัตตาคาร	768.1	7,148.8	17.6	30.9	189.1	383.5	15.5	45.9	12.3	8. Hotel and restaurants
9. การขนส่ง สถานที่เก็บสินค้า และการคมนาคม	414.7	10,343.1	20.7	29.3	74.7	25.9	0.3	11.2	3.6	9. Transport, storage and communication
10. การเป็นสื่อกลางทางการเงิน	279.1	21,969.7	31.5	5.9	35.6	1.1	5.0	0.6	1.8	10. Financial intermediation
11. กิจการด้านอสังหาริมทรัพย์ การให้เช่า และกิจกรรมทางธุรกิจ	539.6	11,170.3	31.0	27.9	32.2	18.9	3.2	11.3	7.1	11. Real estate, renting and business activities
12. การบริหารราชการ และการป้องกันประเทศ รวมทั้งการประกันสังคมภาคบังคับ	-	-	-	-	-	-	-	-	-	12. Public administration and defence, compulsory social security
13. การศึกษา	233.0	10,339.8	9.4	7.9	21.0	22.2	1.3	3.8	4.1	13. Education
14. งานด้านสุขภาพ และงานสังคมสงเคราะห์	134.5	11,072.2	5.6	13.2	12.8	6.6	2.0	5.3	0.3	14. Health and social work
15. กิจกรรมด้านบริการชุมชน สังคม และการบริการ ส่วนบุคคลอื่นๆ	343.7	6,634.9	12.2	7.4	37.8	49.8	1.5	14.2	6.7	15. Other community, social and personal service activity
16. ลูกจ้างในครัวเรือนส่วนบุคคล	244.3	5,132.1	2.7	0.7	13.5	106.4	0.9	63.0	10.3	16. Private households with employed persons
17. องค์การระหว่างประเทศและองค์การต่างประเทศ อื่นๆ และสมาชิก	1.4	46,758.0	-	-	0.2	0.3	-	-	-	17. Extra-territorial organizations and bodies
18. ไม่ทราบ	16.7	16,556.7	1.4	0.3	1.8	-	-	-	-	18. Unknown

ตารางที่ 15 จำนวนลูกจ้างเอกชน จำแนกตามค่าจ้างเฉลี่ย ผลประโยชน์อื่นที่ได้รับ อุตสาหกรรม และเพศ ทัวราชอาณาจักร
TABLE 15 PRIVATE EMPLOYEE BY AVERAGE WAGE, FRINGE BENEFIT, INDUSTRY AND SEX , WHOLE KINGDOM

ไตรมาสที่ 1/2553 : Quarter 1/2010

หน่วยเป็นพัน : In Thousands

อุตสาหกรรม	จำนวนลูกจ้าง เอกชน Total Private Employee	ค่าจ้างเฉลี่ย Average Wage	ลูกจ้างเอกชนที่ได้รับผลประโยชน์อื่นๆ Private Employee Receive Fringe Benefit							INDUSTRY
			ได้รับเป็นเงิน In Cash			ได้รับเป็นสิ่งของ In Kind				
			โบนัส Bonus	ค่าล่วงเวลา Overtime	เงินอื่นๆ Other Income	อาหาร Food	เครื่องแต่งกาย Clothes	ที่อยู่อาศัย Housing	อื่นๆ Others	
ชาย	7,958.2	7,441.2	307.5	694.3	766.5	721.4	93.7	316.5	258.6	MALE
1. เกษตรกรรม การล่าสัตว์ และการป่าไม้	1,485.4	4,117.9	1.3	9.4	17.6	95.4	4.4	77.1	44.1	1. Agriculture, hunting and forestry
2. การประมง	80.8	6,105.5	0.2	0.2	2.3	30.9	-	9.7	3.1	2. Fishing
3. การทำเหมืองแร่ และเหมืองหิน	39.0	10,519.9	2.5	6.7	7.2	2.2	1.6	3.9	0.6	3. Mining and quarrying
4. การผลิต	2,017.7	8,444.9	183.1	535.5	363.6	182.6	58.6	84.0	152.2	4. Manufacturing
5. การไฟฟ้า ก๊าซ และการประปา	2.6	14,113.5	0.7	1.8	1.6	0.0	-	0.0	0.8	5. Electricity, gas and water supply
6. การก่อสร้าง	1,725.5	6,018.1	13.7	31.5	30.6	69.2	4.3	33.9	23.4	6. Construction
7. การขายส่ง การขายปลีก การซ่อมแซมยานยนต์ รถจักรยานยนต์ ของใช้ส่วนบุคคล และของใช้ ในครัวเรือน	1,317.8	8,061.6	50.1	50.7	137.4	134.6	13.2	57.6	15.4	7. Wholesale and retail trade, repair of motor vehicles motorcycles and personal and household goods
8. โรงแรม และภัตตาคาร	274.6	8,565.0	9.1	9.8	91.1	135.0	7.9	21.1	3.7	8. Hotel and restaurants
9. การขนส่ง สถานที่เก็บสินค้า และการคมนาคม	308.9	9,237.8	11.7	23.6	59.4	23.9	0.2	10.5	2.6	9. Transport, storage and communication
10. การเป็นสื่อกลางทางการเงิน	121.5	21,736.4	14.4	1.5	15.2	0.9	1.5	0.5	0.4	10. Financial intermediation
11. กิจการด้านอสังหาริมทรัพย์ การให้เช่า และกิจกรรมทางธุรกิจ	289.6	11,963.7	14.9	15.9	18.8	7.7	1.0	4.2	2.9	11. Real estate, renting and business activities
12. การบริหารราชการ และการป้องกันประเทศ รวมทั้งการประกันสังคมภาคบังคับ	-	-	-	-	-	-	-	-	-	12. Public administration and defence compulsory social security
13. การศึกษา	62.2	12,176.6	1.0	0.9	4.1	1.7	0.5	0.5	1.9	13. Education
14. งานด้านสุขภาพ และงานสังคมสงเคราะห์	24.5	21,275.5	0.1	3.5	1.1	0.4	0.3	2.6	0.2	14. Health and social work
15. กิจกรรมด้านบริการชุมชน สังคม และการบริการ ส่วนบุคคลอื่นๆ	172.4	6,783.2	3.9	3.0	13.1	29.5	0.3	6.7	5.5	15. Other community, social and personal service activity
16. ลูกจ้างในครัวเรือนส่วนบุคคล	25.7	7,122.2	0.5	0.4	1.6	7.2	-	4.3	1.6	16. Private households with employed persons
17. องค์การระหว่างประเทศและองค์การต่างประเทศ อื่นๆ และสมาชิก	0.2	12,000.0	-	-	0.2	0.2	-	-	-	17. Extra-territorial organizations and bodies
18. ไม่ทราบ	9.9	17,192.0	0.4	-	1.8	-	-	-	-	18. Unknown
หญิง	6,085.5	6,885.0	300.8	672.1	681.7	754.5	86.7	222.8	297.2	FEMALE
1. เกษตรกรรม การล่าสัตว์ และการป่าไม้	1,040.3	3,628.6	1.3	4.0	9.9	58.9	1.6	41.8	28.7	1. Agriculture, hunting and forestry
2. การประมง	10.2	3,823.1	-	-	0.1	2.2	-	0.2	0.0	2. Fishing
3. การทำเหมืองแร่ และเหมืองหิน	9.2	7,301.7	2.5	0.5	1.8	0.6	0.4	0.9	0.4	3. Mining and quarrying
4. การผลิต	2,108.9	6,441.0	175.7	557.3	352.2	233.6	56.4	44.5	229.5	4. Manufacturing
5. การไฟฟ้า ก๊าซ และการประปา	2.9	16,136.4	0.2	0.1	0.1	-	-	0.2	-	5. Electricity, gas and water supply
6. การก่อสร้าง	326.4	4,914.3	4.9	2.3	2.8	6.1	0.1	8.4	6.1	6. Construction
7. การขายส่ง การขายปลีก การซ่อมแซมยานยนต์ รถจักรยานยนต์ ของใช้ส่วนบุคคล และของใช้ ในครัวเรือน	901.9	7,965.8	40.1	43.0	102.6	44.9	10.2	21.7	5.4	7. Wholesale and retail trade, repair of motor vehicles motorcycles and personal and household goods
8. โรงแรม และภัตตาคาร	493.5	6,360.7	8.5	21.1	98.0	248.5	7.6	24.9	8.6	8. Hotel and restaurants
9. การขนส่ง สถานที่เก็บสินค้า และการคมนาคม	105.8	13,570.8	9.0	5.8	15.3	2.0	0.0	0.7	1.0	9. Transport, storage and communication
10. การเป็นสื่อกลางทางการเงิน	157.6	22,149.6	17.1	4.5	20.4	0.2	3.5	0.1	1.4	10. Financial intermediation
11. กิจการด้านอสังหาริมทรัพย์ การให้เช่า และกิจกรรมทางธุรกิจ	250.0	10,251.2	16.2	12.1	13.5	11.2	2.2	7.2	4.2	11. Real estate, renting and business activities
12. การบริหารราชการ และการป้องกันประเทศ รวมทั้งการประกันสังคมภาคบังคับ	-	-	-	-	-	-	-	-	-	12. Public administration and defence compulsory social security
13. การศึกษา	170.8	9,671.2	8.4	7.0	16.9	20.6	0.8	3.2	2.2	13. Education
14. งานด้านสุขภาพ และงานสังคมสงเคราะห์	110.0	8,798.4	5.5	9.7	11.7	6.2	1.7	2.8	0.0	14. Health and social work
15. กิจกรรมด้านบริการชุมชน สังคม และการบริการ ส่วนบุคคลอื่นๆ	171.4	6,485.7	8.3	4.4	24.7	20.4	1.3	7.5	1.2	15. Other community, social and personal service activity
16. ลูกจ้างในครัวเรือนส่วนบุคคล	218.6	4,898.6	2.3	0.2	11.9	99.1	0.9	58.7	8.7	16. Private households with employed persons
17. องค์การระหว่างประเทศและองค์การต่างประเทศ อื่นๆ และสมาชิก	1.2	52,760.5	-	-	0.0	0.1	-	-	-	17. Extra-territorial organizations and bodies
18. ไม่ทราบ	6.8	15,631.4	1.1	0.3	-	-	-	-	-	18. Unknown

หน่วยเป็นพัน : In Thousands

[illegible]

ตารางที่ 17 จำนวนลูกจ้าง จำแนกตามอาชีพ ระดับของรายได้ และเพศ ทั้งราชอาณาจักร
TABLE 17 EMPLOYEE BY OCCUPATION, INCOME CLASS AND SEX, WHOLE KINGDOM

ไตรมาสที่ 1/2553 : Quarter 1/2010

หน่วยเป็นพัน : In Thousands

ระดับของรายได้	อาชีพ Occupation											INCOME CLASS
	รวม	ผู้บัญญัติกฎหมาย	วิชาชีพ	วิชาชีพ	เสมียน	พนักงาน	ด้านการเกษตร	ด้านความ	ผู้ปฏิบัติงาน	อาชีพพื้น	คนงานซึ่งมิ	
		และ ผู้จัดการ	ด้านต่างๆ	ด้านเทคนิค		บริการ	และประมง	สามารถทางฝีมือ	โรงงานเครื่องจักร	ฐานต่างๆ	ได้จำแนกไว้	
		Legislators	Profes-			Service	Agricultural	Craft	Plant & Machine	Elementary	ในหมวดอื่น	
	Total	& Managers	sional	Technicians	Clerks	Workers	& Fishery	& Related trades	operators	occupations	Not classifiable	
ยอดรวม	17,646.5	556.3	1,542.5	1,302.1	1,393.5	1,966.5	1,104.2	3,137.6	2,401.8	4,227.2	14.9	TOTAL
ต่ำกว่า 1,501 บาท	554.7	0.4	3.6	5.8	3.3	23.3	66.6	119.0	17.0	315.8	-	Less than 1,501 Baht
1,501 - 2,500 บาท	845.5	3.6	7.5	3.2	6.0	64.0	114.3	159.7	35.1	452.0	-	1,501 - 2,500 Baht
2,501 - 3,500 บาท	1,470.7	7.5	6.6	10.9	7.6	159.9	193.0	255.7	97.4	732.1	-	2,501 - 3,500 Baht
3,501 - 4,500 บาท	2,566.3	69.2	19.9	31.7	60.4	270.2	248.6	533.9	343.1	989.2	-	3,501 - 4,500 Baht
4,501 - 5,500 บาท	2,849.5	52.2	21.0	89.1	144.5	326.0	190.3	669.4	601.4	754.8	0.9	4,501 - 5,500 Baht
5,501 - 6,500 บาท	2,207.3	56.7	23.9	86.7	177.6	354.2	121.6	508.2	407.2	470.9	0.2	5,501 - 6,500 Baht
6,501 - 7,500 บาท	1,218.4	13.2	36.3	81.1	148.2	185.2	56.5	257.3	249.6	191.2	-	6,501 - 7,500 Baht
7,501 - 10,000 บาท	2,451.4	35.4	267.3	296.8	409.7	344.0	69.5	402.7	402.3	222.2	1.4	7,501 - 10,000 Baht
10,001 - 15,000 บาท	1,461.6	42.1	300.0	308.7	222.4	140.5	28.0	151.0	179.8	85.3	4.0	10,001 - 15,000 Baht
15,001 - 20,000 บาท	679.7	35.2	201.0	189.2	96.9	58.0	7.6	42.1	42.8	4.8	2.3	15,001 - 20,000 Baht
20,001 - 30,000 บาท	713.7	69.5	361.3	139.9	74.9	25.6	3.6	22.2	12.2	2.0	2.5	20,001 - 30,000 Baht
มากกว่า 30,000 บาท	565.9	164.0	290.1	54.4	32.0	8.8	0.4	9.1	6.8	0.4	-	More than 30,000 Baht
ไม่ทราบ	61.9	7.4	4.1	4.6	10.1	6.8	4.3	7.4	7.1	6.6	3.7	Unknown

ตารางที่ 17 จำนวนลูกจ้าง จำแนกตามอาชีพ ระดับของรายได้ และเพศ ทั้งราชอาณาจักร
TABLE 17 EMPLOYEE BY OCCUPATION, INCOME CLASS AND SEX , WHOLE KINGDOM

ไตรมาสที่ 1/2553 : Quarter 1/2010

หน่วยเป็นพัน : In Thousands

ระดับของรายได้	อาชีพ Occupation											INCOME CLASS
	รวม	ผู้บัญญัติกฎหมาย และ ผู้จัดการ	วิชาชีพ ด้านต่างๆ	วิชาชีพ ด้านเทคนิค	เสมียน	พนักงาน บริการ	ด้านการเกษตร และประมง	ด้านความ สามารถทางฝีมือ	ผู้ปฏิบัติงาน โรงงานเครื่องจักร	อาชีพพื้น ฐานต่างๆ	คนงานซึ่งมิ ได้จำแนกไว้ ในหมวดอื่น	
	Total	Legislators & Managers	Profes- sional	Technicians	Clerks	Service Workers	Agricultural & Fishery	Craft & Related trades	Plant & Machine operators	Elementary occupations	Not classifiable	
ชาย	9,904.3	415.9	602.7	589.3	476.8	825.4	675.2	2,433.4	1,600.9	2,278.0	6.6	MALE
ต่ำกว่า 1,501 บาท	253.8	0.4	2.4	2.6	0.5	4.8	36.5	45.1	15.6	146.0	-	Less than 1,501 Baht
1,501 - 2,500 บาท	447.8	3.2	2.9	1.2	3.3	16.9	60.6	86.7	24.4	248.7	-	1,501 - 2,500 Baht
2,501 - 3,500 บาท	772.4	5.6	4.9	5.3	3.1	42.3	113.5	159.5	69.8	368.5	-	2,501 - 3,500 Baht
3,501 - 4,500 บาท	1,414.2	58.5	6.4	9.8	22.2	89.6	147.2	400.9	181.5	498.2	-	3,501 - 4,500 Baht
4,501 - 5,500 บาท	1,653.0	44.2	12.1	21.2	55.1	121.8	115.9	534.8	320.1	427.4	0.4	4,501 - 5,500 Baht
5,501 - 6,500 บาท	1,301.6	51.7	5.6	31.8	52.0	144.7	81.3	412.4	275.4	246.5	0.2	5,501 - 6,500 Baht
6,501 - 7,500 บาท	744.8	12.2	17.6	28.9	41.2	95.9	37.2	225.5	173.5	112.8	-	6,501 - 7,500 Baht
7,501 - 10,000 บาท	1,389.7	27.7	84.2	120.2	121.5	160.7	51.3	350.3	319.8	153.2	1.0	7,501 - 10,000 Baht
10,001 - 15,000 บาท	816.4	25.2	101.0	141.3	83.3	78.4	20.3	140.8	158.6	66.2	1.3	10,001 - 15,000 Baht
15,001 - 20,000 บาท	374.9	19.6	78.6	100.5	36.1	44.8	7.3	41.3	41.1	4.6	1.0	15,001 - 20,000 Baht
20,001 - 30,000 บาท	384.9	46.3	151.4	90.9	37.3	19.0	3.5	22.2	11.7	1.3	1.3	20,001 - 30,000 Baht
มากกว่า 30,000 บาท	320.2	115.4	133.3	32.9	18.2	4.1	0.4	9.1	6.6	0.3	-	More than 30,000 Baht
ไม่ทราบ	30.5	5.9	2.5	2.8	3.0	2.5	0.2	4.8	2.9	4.4	1.4	Unknown
หญิง	7,742.2	140.3	939.8	712.7	916.7	1,141.1	428.9	704.2	800.9	1,949.2	8.3	FEMALE
ต่ำกว่า 1,501 บาท	300.9	-	1.2	3.2	2.9	18.4	30.1	73.9	1.5	169.9	-	Less than 1,501 Baht
1,501 - 2,500 บาท	397.6	0.4	4.6	2.1	2.7	47.1	53.7	73.0	10.7	203.3	-	1,501 - 2,500 Baht
2,501 - 3,500 บาท	698.3	1.8	1.7	5.7	4.5	117.6	79.5	96.3	27.6	363.6	-	2,501 - 3,500 Baht
3,501 - 4,500 บาท	1,152.1	10.7	13.6	22.0	38.2	180.6	101.4	133.0	161.6	491.0	-	3,501 - 4,500 Baht
4,501 - 5,500 บาท	1,196.5	7.9	8.9	67.9	89.4	204.2	74.3	134.7	281.3	327.4	0.5	4,501 - 5,500 Baht
5,501 - 6,500 บาท	905.6	5.0	18.3	55.0	125.6	209.6	40.3	95.8	131.8	224.4	-	5,501 - 6,500 Baht
6,501 - 7,500 บาท	473.7	0.9	18.7	52.2	107.0	89.4	19.2	31.7	76.1	78.4	-	6,501 - 7,500 Baht
7,501 - 10,000 บาท	1,061.7	7.7	183.1	176.6	288.2	183.3	18.3	52.5	82.5	69.1	0.4	7,501 - 10,000 Baht
10,001 - 15,000 บาท	645.2	16.9	199.0	167.4	139.0	62.1	7.7	10.1	21.2	19.1	2.7	10,001 - 15,000 Baht
15,001 - 20,000 บาท	304.9	15.6	122.4	88.7	60.9	13.2	0.2	0.8	1.7	0.2	1.3	15,001 - 20,000 Baht
20,001 - 30,000 บาท	328.8	23.2	209.9	49.0	37.5	6.6	0.2	-	0.5	0.7	1.2	20,001 - 30,000 Baht
มากกว่า 30,000 บาท	245.6	48.6	156.8	21.5	13.7	4.7	-	-	0.2	0.1	-	More than 30,000 Baht
ไม่ทราบ	31.4	1.5	1.6	1.8	7.1	4.2	4.1	2.5	4.2	2.1	2.3	Unknown

ตารางที่ 18 จำนวนลูกจ้าง จำแนกตามอุตสาหกรรม ระดับของรายได้ และเพศ ทั้งราชอาณาจักร
TABLE 18 EMPLOYEE BY INDUSTRY, INCOME CLASS AND SEX , WHOLE KINGDOM

ไตรมาสที่ 1/2553 : Quarter 1/2010

หน่วยเป็นพัน : In Thousands

ระดับของรายได้	อุตสาหกรรม Industry										INCOME CLASS
	รวม	เกษตรกรรม	การประมง	เหมืองแร่	การผลิต	ไฟฟ้า ก๊าซ	การก่อสร้าง	การขายส่ง	โรงแรม	การขนส่ง	
				เหมืองหิน		และประปา		การขายปลีก	และภัตตาคาร	Transport	
	Total	Agriculture	Fishing	Mining & Quarrying	Manufac-turing	Electric. Gas & Water supply	Construction	Wholesale & Retail trade	Hotels & Restaurants	& Communi-cation	
ยอดรวม	17,646.5	2,640.3	91.1	48.7	4,174.8	114.2	2,105.9	2,236.2	772.3	555.0	TOTAL
ต่ำกว่า 1,501 บาท	554.7	283.3	4.8	-	101.3	1.9	51.1	47.3	14.6	5.4	Less than 1,501 Baht
1,501 - 2,500 บาท	845.5	395.4	7.0	1.6	123.8	-	137.5	59.1	35.9	11.3	1,501 - 2,500 Baht
2,501 - 3,500 บาท	1,470.7	605.8	13.5	2.3	203.1	4.4	245.4	151.0	86.3	17.8	2,501 - 3,500 Baht
3,501 - 4,500 บาท	2,566.3	581.8	16.0	5.6	634.9	5.3	473.1	314.9	133.9	33.0	3,501 - 4,500 Baht
4,501 - 5,500 บาท	2,849.5	320.4	21.9	6.2	994.6	8.2	433.0	431.5	114.9	53.0	4,501 - 5,500 Baht
5,501 - 6,500 บาท	2,207.3	206.8	12.7	8.5	572.6	8.0	332.4	365.0	150.9	65.3	5,501 - 6,500 Baht
6,501 - 7,500 บาท	1,218.4	70.7	2.8	4.9	341.2	9.7	144.0	180.2	73.7	43.4	6,501 - 7,500 Baht
7,501 - 10,000 บาท	2,451.4	104.8	7.2	9.6	624.8	9.5	159.4	362.0	98.8	121.8	7,501 - 10,000 Baht
10,001 - 15,000 บาท	1,461.6	45.6	2.8	4.8	320.9	17.8	64.2	178.5	40.5	78.9	10,001 - 15,000 Baht
15,001 - 20,000 บาท	679.7	10.8	0.4	1.3	116.5	7.4	24.8	62.4	10.0	39.7	15,001 - 20,000 Baht
20,001 - 30,000 บาท	713.7	6.6	0.5	1.0	71.2	15.2	23.5	41.2	8.3	40.7	20,001 - 30,000 Baht
มากกว่า 30,000 บาท	565.9	2.5	1.5	2.9	54.4	26.9	14.1	34.1	3.6	41.1	More than 30,000 Baht
ไม่ทราบ	61.9	5.8	-	-	15.6	-	3.6	9.3	1.0	3.7	Unknown

ตารางที่ 18 จำนวนลูกจ้าง จำแนกตามอุตสาหกรรม ระดับของรายได้ และเพศ ทั้งราชอาณาจักร (ต่อ)
TABLE 18 EMPLOYEE BY INDUSTRY, INCOME CLASS AND SEX , WHOLE KINGDOM (Contd.)

ไตรมาสที่ 1/2553 : Quarter 1/2010

หน่วยเป็นพัน : In Thousands

ระดับของรายได้	อุตสาหกรรม (ต่อ) Industry (Contd.)									INCOME CLASS
	สื่อกลาง	อสังหาริมทรัพย์	บริหารราชการ	การศึกษา	ด้านสุขภาพและ	บริการ	ลูกจ้างในครัว-	องค์กร	ไม่ทราบ	
	ทางการเงิน	และการให้เช่า	และป้องกันประเทศ		สังคมสงเคราะห์	ชุมชน สังคม	เรือนส่วนบุคคล	ระหว่างประเทศ		
	Financial	Real estate	Public adminis-		Health	Other community	Private households	Extra-territorial		
	intermediation	& Renting	tation & Defence	Education	& Social work	& Social	with employed persons	organizations	Unknown	
ยอดรวม	352.9	580.3	1,361.3	1,229.0	664.6	453.6	244.5	1.4	20.3	TOTAL
ต่ำกว่า 1,501 บาท	-	1.7	2.5	3.6	4.3	26.1	6.9	-	-	Less than 1,501 Baht
1,501 - 2,500 บาท	0.7	6.4	6.1	11.7	6.7	19.7	22.5	-	-	1,501 - 2,500 Baht
2,501 - 3,500 บาท	1.1	13.5	16.1	17.1	14.8	46.1	32.4	0.1	-	2,501 - 3,500 Baht
3,501 - 4,500 บาท	10.9	48.8	107.8	47.5	21.9	71.2	59.8	-	-	3,501 - 4,500 Baht
4,501 - 5,500 บาท	21.4	55.8	125.2	77.6	67.1	75.3	42.6	-	1.0	4,501 - 5,500 Baht
5,501 - 6,500 บาท	20.9	73.3	142.6	43.0	112.7	62.7	29.4	-	0.6	5,501 - 6,500 Baht
6,501 - 7,500 บาท	18.4	80.1	92.4	42.6	54.0	37.6	19.9	-	2.7	6,501 - 7,500 Baht
7,501 - 10,000 บาท	56.1	143.0	280.0	254.3	130.7	65.0	22.1	-	2.6	7,501 - 10,000 Baht
10,001 - 15,000 บาท	53.4	75.6	233.3	200.8	110.8	21.7	7.7	0.2	4.3	10,001 - 15,000 Baht
15,001 - 20,000 บาท	55.1	30.4	153.0	86.8	62.1	15.0	1.1	-	2.9	15,001 - 20,000 Baht
20,001 - 30,000 บาท	49.6	24.1	141.4	226.5	56.3	7.3	-	-	0.3	20,001 - 30,000 Baht
มากกว่า 30,000 บาท	63.2	26.1	53.6	212.4	21.0	5.2	-	1.1	2.3	More than 30,000 Baht
ไม่ทราบ	2.1	1.5	7.4	5.2	2.3	0.7	0.2	-	3.5	Unknown

ตารางที่ 18 จำนวนลูกจ้าง จำแนกตามอุตสาหกรรม ระดับของรายได้ และเพศ ทั้งราชอาณาจักร

TABLE 18 EMPLOYEE BY INDUSTRY, INCOME CLASS AND SEX , WHOLE KINGDOM

ไตรมาสที่ 1/2553 : Quarter 1/2010

หน่วยเป็นพัน : In Thousands

ระดับของรายได้	อุตสาหกรรม Industry										INCOME CLASS
	รวม	เกษตรกรรม	การประมง	เหมืองแร่ เหมืองหิน	การผลิต	ไฟฟ้า ก๊าซ และประปา	การก่อสร้าง	การขายส่ง การขายปลีก	โรงแรม และภัตตาคาร	การขนส่ง	
	Total	Agriculture	Fishing	Mining & Quarrying	Manufac- turing	Electric. Gas & Water supply	Construction	Wholesale & Retail trade	Hotels & Restaurants	Transport Communi- cation	
ชาย	9,904.3	1,566.5	80.9	39.0	2,046.2	88.5	1,764.3	1,326.9	277.9	409.4	MALE
ต่ำกว่า 1,501 บาท	253.8	148.4	3.2	-	19.4	0.2	35.0	18.7	2.3	3.3	Less than 1,501 Baht
1,501 - 2,500 บาท	447.8	217.7	6.2	1.5	29.4	-	113.4	28.4	15.7	11.1	1,501 - 2,500 Baht
2,501 - 3,500 บาท	772.4	348.9	12.1	1.2	62.5	2.8	183.9	79.5	19.8	15.6	2,501 - 3,500 Baht
3,501 - 4,500 บาท	1,414.2	343.1	13.6	4.3	257.2	4.7	372.0	201.9	31.8	26.0	3,501 - 4,500 Baht
4,501 - 5,500 บาท	1,653.0	192.8	19.2	5.0	467.7	7.4	378.1	268.0	38.8	42.7	4,501 - 5,500 Baht
5,501 - 6,500 บาท	1,301.6	135.6	11.5	6.6	279.7	6.2	295.9	232.8	58.2	52.0	5,501 - 6,500 Baht
6,501 - 7,500 บาท	744.8	51.2	2.8	4.9	195.6	8.9	133.9	105.8	34.1	35.7	6,501 - 7,500 Baht
7,501 - 10,000 บาท	1,389.7	74.2	7.2	8.0	369.6	4.9	140.7	218.6	45.0	91.0	7,501 - 10,000 Baht
10,001 - 15,000 บาท	816.4	34.7	2.8	2.9	199.3	12.9	55.9	97.6	21.5	54.9	10,001 - 15,000 Baht
15,001 - 20,000 บาท	374.9	9.6	0.4	1.2	71.7	6.9	19.6	26.7	5.4	27.8	15,001 - 20,000 Baht
20,001 - 30,000 บาท	384.9	5.3	0.5	0.6	51.9	11.8	20.4	24.4	2.8	18.6	20,001 - 30,000 Baht
มากกว่า 30,000 บาท	320.2	2.5	1.5	2.9	36.7	21.8	13.3	18.5	2.1	29.2	More than 30,000 Baht
ไม่ทราบ	30.5	2.6	-	-	5.5	-	2.3	6.0	0.6	1.6	Unknown
หญิง	7,742.2	1,073.9	10.2	9.6	2,128.7	25.7	341.6	909.4	494.4	145.6	FEMALE
ต่ำกว่า 1,501 บาท	300.9	134.9	1.6	-	81.9	1.6	16.1	28.7	12.2	2.1	Less than 1,501 Baht
1,501 - 2,500 บาท	397.6	177.7	0.9	0.1	94.4	-	24.1	30.7	20.2	0.3	1,501 - 2,500 Baht
2,501 - 3,500 บาท	698.3	257.0	1.4	1.1	140.6	1.6	61.5	71.5	66.6	2.1	2,501 - 3,500 Baht
3,501 - 4,500 บาท	1,152.1	238.8	2.4	1.3	377.7	0.6	101.1	113.0	102.1	7.0	3,501 - 4,500 Baht
4,501 - 5,500 บาท	1,196.5	127.7	2.8	1.2	526.9	0.7	54.9	163.5	76.1	10.3	4,501 - 5,500 Baht
5,501 - 6,500 บาท	905.6	71.2	1.2	1.9	292.9	1.8	36.5	132.1	92.7	13.3	5,501 - 6,500 Baht
6,501 - 7,500 บาท	473.7	19.5	0.1	0.0	145.6	0.9	10.1	74.3	39.6	7.7	6,501 - 7,500 Baht
7,501 - 10,000 บาท	1,061.7	30.5	-	1.7	255.2	4.5	18.6	143.4	53.9	30.8	7,501 - 10,000 Baht
10,001 - 15,000 บาท	645.2	10.9	-	1.8	121.5	4.9	8.4	80.9	19.1	23.9	10,001 - 15,000 Baht
15,001 - 20,000 บาท	304.9	1.2	-	0.1	44.7	0.5	5.2	35.7	4.6	11.9	15,001 - 20,000 Baht
20,001 - 30,000 บาท	328.8	1.3	-	0.4	19.3	3.4	3.1	16.8	5.5	22.1	20,001 - 30,000 Baht
มากกว่า 30,000 บาท	245.6	0.1	-	-	17.6	5.1	0.8	15.5	1.6	11.9	More than 30,000 Baht
ไม่ทราบ	31.4	3.2	-	-	10.2	-	1.3	3.3	0.3	2.2	Unknown

ตารางที่ 18 จำนวนลูกจ้าง จำแนกตามอุตสาหกรรม ระดับของรายได้ และเพศ ทั้งราชอาณาจักร (ต่อ)

TABLE 18 EMPLOYEE BY INDUSTRY, INCOME CLASS AND SEX , WHOLE KINGDOM (Contd.)

ไตรมาสที่ 1/2553 : Quarter 1/2010

หน่วยเป็นพัน : In Thousands

ระดับของรายได้	อุตสาหกรรม (ต่อ) Industry (Contd.)									INCOME CLASS
	สื่อกลาง ทางการเงิน Financial intermediation	อสังหาริมทรัพย์ และการให้เช่า Real estate & Renting	บริหารราชการ และป้องกันประเทศ Public adminis- tation & Defence	การศึกษา Education	ด้านสุขภาพและ สังคมสงเคราะห์ Health & Social work	บริการ ชุมชน สังคม Other community & Social	ลูกจ้างในครัว- เรือนส่วนบุคคล Private households with employed persons	องค์กร ระหว่างประเทศ Extra-territorial organizations	ไม่ทราบ Unknown	
ชาย	153.8	315.2	904.0	487.6	158.9	247.3	25.7	0.2	12.1	MALE
ต่ำกว่า 1,501 บาท	-	1.5	2.0	0.9	1.3	17.6	0.1	-	-	Less than 1,501 Baht
1,501 - 2,500 บาท	0.7	2.7	4.7	1.8	0.4	12.2	2.1	-	-	1,501 - 2,500 Baht
2,501 - 3,500 บาท	-	6.9	10.5	2.0	0.6	24.3	2.0	-	-	2,501 - 3,500 Baht
3,501 - 4,500 บาท	4.8	16.7	83.3	11.8	5.0	33.3	4.7	-	-	3,501 - 4,500 Baht
4,501 - 5,500 บาท	7.2	26.4	94.3	37.7	19.7	45.7	2.4	-	0.2	4,501 - 5,500 Baht
5,501 - 6,500 บาท	7.6	31.8	104.6	14.7	34.5	26.9	2.5	-	0.6	5,501 - 6,500 Baht
6,501 - 7,500 บาท	9.3	49.8	54.7	18.7	13.6	22.5	1.4	-	2.1	6,501 - 7,500 Baht
7,501 - 10,000 บาท	22.4	101.8	146.3	91.3	25.0	35.4	7.2	-	1.3	7,501 - 10,000 Baht
10,001 - 15,000 บาท	24.1	31.9	145.6	85.8	29.2	11.6	2.3	0.2	3.3	10,001 - 15,000 Baht
15,001 - 20,000 บาท	24.0	13.3	113.1	29.7	13.4	10.5	1.1	-	0.5	15,001 - 20,000 Baht
20,001 - 30,000 บาท	25.5	15.6	99.6	93.6	9.7	4.5	-	-	0.3	20,001 - 30,000 Baht
มากกว่า 30,000 บาท	26.2	16.2	40.4	98.4	6.6	2.2	-	-	1.7	More than 30,000 Baht
ไม่ทราบ	1.9	0.8	5.1	1.4	-	0.6	-	-	2.2	Unknown
หญิง	199.1	265.1	457.3	741.4	505.7	206.3	218.9	1.2	8.2	FEMALE
ต่ำกว่า 1,501 บาท	-	0.3	0.6	2.7	3.1	8.5	6.8	-	-	Less than 1,501 Baht
1,501 - 2,500 บาท	0.0	3.7	1.5	9.9	6.2	7.5	20.4	-	-	1,501 - 2,500 Baht
2,501 - 3,500 บาท	1.1	6.7	5.6	15.1	14.2	21.8	30.4	0.1	-	2,501 - 3,500 Baht
3,501 - 4,500 บาท	6.1	32.1	24.6	35.7	16.8	37.9	55.1	-	-	3,501 - 4,500 Baht
4,501 - 5,500 บาท	14.2	29.5	30.8	39.9	47.4	29.5	40.3	-	0.8	4,501 - 5,500 Baht
5,501 - 6,500 บาท	13.3	41.5	37.9	28.3	78.2	35.8	26.9	-	-	5,501 - 6,500 Baht
6,501 - 7,500 บาท	9.2	30.3	37.7	24.0	40.4	15.1	18.5	-	0.6	6,501 - 7,500 Baht
7,501 - 10,000 บาท	33.7	41.2	133.6	163.1	105.7	29.6	14.9	-	1.3	7,501 - 10,000 Baht
10,001 - 15,000 บาท	29.3	43.7	87.7	115.0	81.6	10.1	5.4	-	1.0	10,001 - 15,000 Baht
15,001 - 20,000 บาท	31.0	17.1	39.9	57.1	48.8	4.5	-	-	2.5	15,001 - 20,000 Baht
20,001 - 30,000 บาท	24.1	8.5	41.9	133.0	46.7	2.8	-	-	-	20,001 - 30,000 Baht
มากกว่า 30,000 บาท	37.0	9.9	13.2	113.9	14.4	3.0	-	1.1	0.6	More than 30,000 Baht
ไม่ทราบ	0.2	0.7	2.3	3.8	2.3	0.2	0.2	-	1.3	Unknown

Bangkok

STATISTICAL TABLES OF BANGKOK

TABLE	1	NUMBER OF POPULATION BY LABOR FORCE STATUS, AGE GROUP
TABLE	2	POPULATION 15 YEARS AND OVER BY MARITAL STATUS, LABOR FORCE STATUS
TABLE	3	POPULATION 15 YEARS AND OVER BY LEVEL OF EDUCATIONAL ATTAINMENT, LABOR FORCE STATUS
TABLE	4	EMPLOYED PERSONS BY LEVEL OF EDUCATIONAL ATTAINMENT, OCCUPATION
TABLE	5	EMPLOYED PERSONS BY LEVEL OF EDUCATIONAL ATTAINMENT, INDUSTRY
TABLE	6	EMPLOYED PERSONS BY WORK STATUS, OCCUPATION
TABLE	7	EMPLOYED PERSONS BY WORK STATUS, INDUSTRY
TABLE	8	EMPLOYED PERSONS BY OCCUPATION, HOURS WORKED PER WEEK, AVAILABILITY FOR ADDITIONAL WORK
TABLE	9	EMPLOYED PERSONS BY INDUSTRY, HOURS WORKED PER WEEK, AVAILABILITY FOR ADDITIONAL WORK
TABLE	10	EMPLOYED PERSONS BY WORK STATUS, HOURS WORKED PER WEEK, AVAILABILITY FOR ADDITIONAL WORK
TABLE	11	EMPLOYED PERSONS BY AGE GROUP, HOURS WORKED PER WEEK, AVAILABILITY FOR ADDITIONAL WORK
TABLE	12	UNEMPLOYED PERSONS, SEEKING JOP BY DURATION OF SEEKING JOP, LEVEL OF EDUCATIONAL ATTAINMENT
TABLE	13	UNEMPLOYED PERSONS, EVER WORKED BY LAST OCCUPATION, LAST INDUSTRY
TABLE	14	EMPLOYEE BY AVERAGE WAGE, FRINGE BENEFIT, INDUSTRY
TABLE	15	PRIVATE EMPLOYEE BY AVERAGE WAGE, FRINGE BENEFIT, INDUSTRY
TABLE	16	GOVERNMENT EMPLOYEE BY AVERAGE WAGE, FRINGE BENEFIT, INDUSTRY
TABLE	17	EMPLOYEE BY OCCUPATION, INCOME CLASS
TABLE	18	EMPLOYEE BY INDUSTRY, INCOME CLASS

ตารางที่ 1 จำนวนประชากรอายุ 15 ปีขึ้นไป จำแนกตามกลุ่มอายุ สถานภาพแรงงาน และเพศ กรุงเทพมหานคร

TABLE 1 POPULATION 15 YEARS AND OVER BY AGE GROUP, LABOR FORCE STATUS AND SEX, BANGKOK

ไตรมาสที่ 1/2553 : Quarter 1/2010

หน่วยเป็นพัน : In Thousands

สถานภาพแรงงาน	รวม	กลุ่มอายุ Age Group								LABOR FORCE STATUS
	Total	15-19	20-24	25-29	30-34	35-39	40-49	50-59	>= 60	
ประชากรอายุ 15 ปีขึ้นไป	5,598.3	357.3	352.8	523.2	760.3	724.8	1,244.5	878.7	756.7	POPULATION 15 YEARS AND OVER
กำลังแรงงานรวม	3,937.6	58.2	203.2	465.2	678.3	671.5	1,077.5	617.1	166.5	Total Labor Force
1. กำลังแรงงานปัจจุบัน	3,937.3	58.2	203.2	465.2	678.3	671.5	1,077.5	617.1	166.2	1. Current labor force
1.1 ผู้มีงานทำ	3,899.5	55.4	197.4	452.0	670.8	667.4	1,075.4	615.0	166.2	1.1 Employed
- ทำงาน	3,888.4	55.4	197.4	450.8	667.9	665.0	1,072.0	613.8	166.2	- At work
- ไม่ทำงานแต่มีงานประจำ	11.1	-	-	1.2	2.9	2.4	3.4	1.2	-	- With job but not at work
1.2 ผู้ว่างงาน	37.8	2.9	5.8	13.2	7.5	4.1	2.2	2.1	-	1.2 Unemployed
- หางานทำ	9.3	-	0.9	4.7	1.9	0.6	0.5	0.6	-	- Looking for work
- ไม่หางานทำ/พร้อมที่จะทำงาน	28.6	2.9	5.0	8.5	5.6	3.5	1.6	1.5	-	- Not looking/available for work
2. กำลังแรงงานที่รอฤดูกาล	0.3	-	-	-	-	-	-	-	0.3	2. Seasonally inactive labor force
ผู้ไม่อยู่ในกำลังแรงงาน	1,660.7	299.0	149.6	58.0	82.0	53.4	167.0	261.6	590.2	Persons not in Labor Force
1. ทำงานบ้าน	574.0	15.0	18.1	26.9	61.6	43.8	136.9	188.9	82.9	1. Household work
2. เรียนหนังสือ	399.4	266.9	116.1	12.7	2.1	0.6	0.6	-	0.3	2. Studies
3. ยังเด็ก ขรา/ไม่สามารถทำงานได้	458.8	3.0	1.8	4.2	9.6	4.0	12.8	17.9	405.5	3. Too young/old/incapable of work
4. อื่น ๆ	228.5	14.1	13.6	14.2	8.7	5.0	16.7	54.8	101.6	4. Others

ตารางที่ 1 จำนวนประชากรอายุ 15 ปีขึ้นไป จำแนกตามกลุ่มอายุ สถานภาพแรงงาน และเพศ กรุงเทพมหานคร

TABLE 1 POPULATION 15 YEARS AND OVER BY AGE GROUP, LABOR FORCE STATUS AND SEX, BANGKOK

ไตรมาสที่ 1/2553 : Quarter 1/2010

หน่วยเป็นพัน : In Thousands

สถานภาพแรงงาน	รวม	กลุ่มอายุ Age Group								LABOR FORCE STATUS
	Total	15-19	20-24	25-29	30-34	35-39	40-49	50-59	>=60	
ชาย	2,552.7	173.8	163.9	240.5	347.1	332.8	570.8	403.4	320.3	MALE
กำลังแรงงานรวม	1,996.6	33.7	98.1	219.0	331.5	325.6	545.9	348.3	94.4	Total Labor Force
1. กำลังแรงงานปัจจุบัน	1,996.6	33.7	98.1	219.0	331.5	325.6	545.9	348.3	94.4	1. Current labor force
1.1 ผู้มีงานทำ	1,977.2	32.5	94.7	211.3	329.1	323.9	544.3	346.9	94.4	1.1 Employed
- ทำงาน	1,972.1	32.5	94.7	211.0	327.3	323.8	542.3	346.0	94.4	- At work
- ไม่ทำงานแต่มีงานประจำ	5.1	-	-	0.3	1.8	0.2	2.0	0.8	-	- With job but not at work
1.2 ผู้ว่างงาน	19.3	1.2	3.4	7.6	2.4	1.7	1.6	1.5	-	1.2 Unemployed
- หางานทำ	4.9	-	0.6	2.3	1.3	0.6	-	-	-	- Looking for work
- ไม่หางานทำ/พร้อมที่จะทำงาน	14.4	1.2	2.8	5.3	1.1	1.1	1.6	1.5	-	- Not looking/available for work
2. กำลังแรงงานที่รอฤดูกาล	-	-	-	-	-	-	-	-	-	2. Seasonally inactive labor force
ผู้ไม่อยู่ในกำลังแรงงาน	556.1	140.1	65.8	21.5	15.7	7.1	24.9	55.1	225.9	Persons not in Labor Force
1. ทำงานบ้าน	18.0	2.9	0.7	0.3	1.6	0.5	4.7	4.9	2.4	1. Household work
2. เรียนหนังสือ	195.8	127.7	56.7	8.8	1.4	0.6	0.6	-	-	2. Studies
3. ยังเด็ก ขรา/ไม่สามารถทำงานได้	198.0	1.5	0.8	3.5	7.2	2.9	7.7	11.3	163.0	3. Too young/old/incapable of work
4. อื่น ๆ	144.4	8.0	7.5	9.0	5.5	3.2	11.8	38.8	60.6	4. Others
หญิง	3,045.6	183.4	188.9	282.7	413.1	392.1	673.7	475.3	436.4	FEMALE
กำลังแรงงานรวม	1,941.1	24.5	105.1	246.2	346.8	345.9	531.6	268.8	72.1	Total Labor Force
1. กำลังแรงงานปัจจุบัน	1,940.7	24.5	105.1	246.2	346.8	345.9	531.6	268.8	71.8	1. Current labor force
1.1 ผู้มีงานทำ	1,922.2	22.8	102.7	240.6	341.7	343.4	531.0	268.2	71.8	1.1 Employed
- ทำงาน	1,916.3	22.8	102.7	239.7	340.6	341.2	529.6	267.8	71.8	- At work
- ไม่ทำงานแต่มีงานประจำ	6.0	-	-	0.9	1.1	2.2	1.4	0.4	-	- With job but not at work
1.2 ผู้ว่างงาน	18.5	1.7	2.4	5.6	5.2	2.5	0.5	0.6	-	1.2 Unemployed
- หางานทำ	4.4	-	0.2	2.4	0.6	-	0.5	0.6	-	- Looking for work
- ไม่หางานทำ/พร้อมที่จะทำงาน	14.1	1.7	2.2	3.3	4.6	2.5	-	-	-	- Not looking/available for work
2. กำลังแรงงานที่รอฤดูกาล	0.3	-	-	-	-	-	-	-	0.3	2. Seasonally inactive labor force
ผู้ไม่อยู่ในกำลังแรงงาน	1,104.6	158.9	83.8	36.5	66.3	46.2	142.1	206.5	364.3	Persons not in Labor Force
1. ทำงานบ้าน	556.0	12.1	17.4	26.6	60.0	43.3	132.1	184.0	80.5	1. Household work
2. เรียนหนังสือ	203.6	139.2	59.4	4.0	0.8	-	-	-	0.3	2. Studies
3. ยังเด็ก ขรา/ไม่สามารถทำงานได้	260.8	1.6	1.0	0.7	2.3	1.1	5.1	6.6	242.5	3. Too young/old/incapable of work
4. อื่น ๆ	84.2	6.0	6.1	5.2	3.2	1.8	4.9	15.9	41.0	4. Others

ตารางที่ 2 จำนวนประชากรอายุ 15 ปีขึ้นไป จำแนกตามสถานภาพสมรส สถานภาพแรงงาน และเพศ กรุงเทพมหานคร

TABLE 2 POPULATION 15 YEARS AND OVER BY MARITAL STATUS, LABOR FORCE STATUS AND SEX, BANGKOK

ไตรมาสที่ 1/2553 : Quarter 1/2010

หน่วยเป็นพัน : In Thousands

สถานภาพแรงงาน	รวม	เคยสมรส Ever-Married						LABOR FORCE STATUS
		โสด	สมรส	หม้าย	หย่า	แยกกันอยู่	ไม่ทราบ	
	Total	Single	Married	Widowed	Divorced	Separated	Unknown	
ยอดรวม	5,598.3	1,705.8	3,245.7	343.2	111.4	187.9	4.2	TOTAL
กำลังแรงงานรวม	3,937.6	1,145.3	2,441.9	121.7	75.8	149.3	3.7	Total Labor Force
1. กำลังแรงงานปัจจุบัน	3,937.3	1,145.3	2,441.9	121.3	75.8	149.3	3.7	1. Current labor force
1.1 ผู้มีงานทำ	3,899.5	1,120.4	2,429.2	121.3	75.5	149.3	3.7	1.1 Employed
- ทำงาน	3,888.4	1,118.0	2,420.5	121.3	75.5	149.3	3.7	- At work
- ไม่ทำงานแต่มีงานประจำ	11.1	2.4	8.7	-	-	-	-	- With job but not at work
1.2 ผู้ว่างงาน	37.8	24.9	12.7	-	0.3	-	-	1.2 Unemployed
- หางานทำ	9.3	4.8	4.5	-	-	-	-	- Looking for work
- ไม่หางานทำ/พร้อมที่จะทำงาน	28.6	20.1	8.2	-	0.3	-	-	- Not looking/available for wor
2. กำลังแรงงานที่รอฤดูกาล	0.3	-	-	0.3	-	-	-	2. Seasonally inactive labor force
ผู้ไม่อยู่ในกำลังแรงงาน	1,660.7	560.6	803.9	221.5	35.7	38.6	0.5	Persons not in Labor Force
1. ทำงานบ้าน	574.0	55.3	437.3	44.7	19.1	17.7	-	1. Household work
2. เรียนหนังสือ	399.4	386.7	11.7	-	0.4	0.6	-	2. Studies
3. ยังเด็ก ขรา/ไม่สามารถทำงานได้	458.8	54.4	224.9	157.6	9.9	11.5	0.5	3. Too young/old/incapable of wor
4. อื่น ๆ	228.5	64.3	130.0	19.3	6.2	8.8	-	4. Others

ตารางที่ 2 จำนวนประชากรอายุ 15 ปีขึ้นไป จำแนกตามสถานภาพสมรส สถานภาพแรงงาน และเพศ กรุงเทพมหานคร
TABLE 2 POPULATION 15 YEARS AND OVER BY MARITAL STATUS, LABOR FORCE STATUS AND SEX, BANGKOK

ไตรมาสที่ 1/2553 : Quarter 1/2010

หน่วยเป็นพัน : In Thousands

สถานภาพแรงงาน	รวม Total	โสด Single	เคยสมรส Ever-Married				ไม่ทราบ Unknown	LABOR FORCE STATUS
			สมรส Married	หม้าย Widowed	หย่า Divorced	แยกกันอยู่ Separated		
ชาย	2,552.7	810.4	1,593.8	51.6	29.6	67.2	-	MALE
กำลังแรงงานรวม	1,996.6	546.7	1,348.6	22.8	23.5	55.0	-	Total Labor Force
1. กำลังแรงงานปัจจุบัน	1,996.6	546.7	1,348.6	22.8	23.5	55.0	-	1. Current labor force
1.1 ผู้มีงานทำ	1,977.2	534.8	1,341.4	22.8	23.3	55.0	-	1.1 Employed
- ทำงาน	1,972.1	533.9	1,337.2	22.8	23.3	55.0	-	- At work
- ไม่ทำงานแต่มีงานประจำ	5.1	0.9	4.2	-	-	-	-	- With job but not at work
1.2 ผู้ว่างงาน	19.3	11.9	7.1	-	0.3	-	-	1.2 Unemployed
- หางานทำ	4.9	2.3	2.6	-	-	-	-	- Looking for work
- ไม่หางานทำ/พร้อมที่จะทำงาน	14.4	9.7	4.5	-	0.3	-	-	- Not looking/available for work
2. กำลังแรงงานที่รอฤดูกาล	-	-	-	-	-	-	-	2. Seasonally inactive labor force
ผู้ไม่อยู่ในกำลังแรงงาน	556.1	263.7	245.3	28.8	6.1	12.3	-	Persons not in Labor Force
1. ทำงานบ้าน	18.0	6.1	9.5	1.1	-	1.3	-	1. Household work
2. เรียนหนังสือ	195.8	193.5	2.3	-	-	-	-	2. Studies
3. ยังเด็ก ขรา/ไม่สามารถทำงานได้	198.0	26.0	138.2	23.8	4.8	5.3	-	3. Too young/old/incapable of work
4. อื่น ๆ	144.4	38.2	95.3	4.0	1.3	5.6	-	4. Others
หญิง	3,045.6	895.4	1,651.9	291.5	81.9	120.7	4.2	FEMALE
กำลังแรงงานรวม	1,941.1	598.6	1,093.3	98.9	52.2	94.4	3.7	Total Labor Force
1. กำลังแรงงานปัจจุบัน	1,940.7	598.6	1,093.3	98.5	52.2	94.4	3.7	1. Current labor force
1.1 ผู้มีงานทำ	1,922.2	585.6	1,087.8	98.5	52.2	94.4	3.7	1.1 Employed
- ทำงาน	1,916.3	584.1	1,083.3	98.5	52.2	94.4	3.7	- At work
- ไม่ทำงานแต่มีงานประจำ	6.0	1.5	4.5	-	-	-	-	- With job but not at work
1.2 ผู้ว่างงาน	18.5	13.0	5.5	-	-	-	-	1.2 Unemployed
- หางานทำ	4.4	2.5	1.8	-	-	-	-	- Looking for work
- ไม่หางานทำ/พร้อมที่จะทำงาน	14.1	10.4	3.7	-	-	-	-	- Not looking/available for work
2. กำลังแรงงานที่รอฤดูกาล	0.3	-	-	0.3	-	-	-	2. Seasonally inactive labor force
ผู้ไม่อยู่ในกำลังแรงงาน	1,104.6	296.9	558.6	192.7	29.6	26.3	0.5	Persons not in Labor Force
1. ทำงานบ้าน	556.0	49.2	427.8	43.6	19.1	16.3	-	1. Household work
2. เรียนหนังสือ	203.6	193.2	9.4	-	0.4	0.6	-	2. Studies
3. ยังเด็ก ขรา/ไม่สามารถทำงานได้	260.8	28.4	86.7	133.8	5.2	6.2	0.5	3. Too young/old/incapable of work
4. อื่น ๆ	84.2	26.1	34.7	15.3	4.9	3.2	-	4. Others

ตารางที่ 3 จำนวนประชากรอายุ 15 ปีขึ้นไป จำแนกตามระดับการศึกษาที่สำเร็จ สถานภาพแรงงาน และเพศ กรุงเทพมหานคร

TABLE 3 POPULATION 15 YEARS AND OVER BY LEVEL OF EDUCATIONAL ATTAINMENT, LABOR FORCE STATUS AND SEX, BANGKOK

ไตรมาสที่ 1/2553 : Quarter 1/2010

หน่วยเป็นพัน : In Thousands

สถานภาพแรงงาน	มัธยมศึกษาตอนปลาย								อุดมศึกษา			อื่นๆ	ไม่ทราบ	LABOR FORCE STATUS
	รวม	ไม่มี การศึกษา	ต่ำกว่า ประถมศึกษา	ประถม ศึกษา	มัธยมศึกษา ตอนต้น	Upper Secondary Level			Higher Level					
						สายสามัญ	สายอาชีว- ศึกษา	สายวิชา- การศึกษา	สายวิชาการ	สายวิชาชีพ Higher	สายวิชา- การศึกษา			
Total	None	Less than Elementary	Elementary	Secondary	General/ Academic	Vocational	Teacher Training	Academic	Technical Education	Teacher Training	Others	Unknown		
ยอดรวม	5,598.3	177.1	1,016.8	955.0	929.6	613.9	315.9	2.1	1,147.5	309.8	92.7	-	37.9	TOTAL
กำลังแรงงานรวม	3,937.6	49.3	589.9	757.0	590.3	379.2	241.9	1.6	990.4	247.2	63.5	-	27.2	Total Labor Force
1. กำลังแรงงานปัจจุบัน	3,937.3	49.3	589.6	757.0	590.3	379.2	241.9	1.6	990.4	247.2	63.5	-	27.2	1. Current labor force
1.1 ผู้มีงานทำ	3,899.5	49.3	589.1	751.5	584.9	374.3	237.2	1.6	979.5	242.4	62.9	-	26.8	1.1 Employed
- ทำงาน	3,888.4	48.5	588.0	747.5	582.8	373.4	237.2	1.6	977.8	241.9	62.9	-	26.8	- At work
- ไม่ทำงานแต่มีงานประจำ	11.1	0.9	1.1	4.0	2.1	0.9	-	-	1.7	0.5	-	-	-	- With job but not at work
1.2 ผู้ว่างงาน	37.8	-	0.5	5.5	5.5	4.9	4.7	-	10.9	4.8	0.7	-	0.4	1.2 Unemployed
- หางานทำ	9.3	-	-	3.0	0.9	1.1	1.2	-	2.3	0.2	0.7	-	-	- Looking for work
- ไม่หางานทำ/พร้อมที่จะทำงาน	28.6	-	0.5	2.6	4.6	3.8	3.5	-	8.7	4.5	-	-	0.4	- Not looking/available for work
2. กำลังแรงงานที่รอฤดูกาล	0.3	-	0.3	-	-	-	-	-	-	-	-	-	-	2. Seasonally inactive labor force
ผู้ไม่อยู่ในกำลังแรงงาน	1,660.7	127.7	426.9	198.0	339.2	234.7	74.0	0.5	157.1	62.7	29.1	-	10.7	Persons not in Labor Force
1. ทำงานบ้าน	574.0	24.2	182.5	89.9	91.2	49.3	29.7	-	60.8	31.0	10.7	-	4.7	1. Household work
2. เรียนหนังสือ	399.4	-	-	56.9	171.6	139.4	17.9	-	7.3	6.0	0.3	-	-	2. Studies
3. ยังเด็ก ขรา/ไม่สามารถทำงานได้	458.8	96.8	205.6	30.9	42.8	27.8	7.6	-	27.7	8.5	7.2	-	3.8	3. Too young/old/incapable of work
4. อื่น ๆ	228.5	6.7	38.8	20.2	33.6	18.3	18.8	0.5	61.3	17.2	11.0	-	2.2	4. Others

1/ รวมอาชีวะระยะสั้น 1/ Including Short Course Vocational

ตารางที่ 3 จำนวนประชากรอายุ 15 ปีขึ้นไป จำแนกตามระดับการศึกษาที่สำเร็จ สถานภาพแรงงาน และเพศ กรุงเทพมหานคร

TABLE 3 POPULATION 15 YEARS AND OVER BY LEVEL OF EDUCATIONAL ATTAINMENT, LABOR FORCE STATUS AND SEX, BANGKOK

ไตรมาสที่ 1/2553 : Quarter 1/2010

หน่วยเป็นพัน : In Thousands

สถานภาพแรงงาน	รวม	ไม่มี การศึกษา	ต่ำกว่า ประถมศึกษา Less than Elementary	ประถม ศึกษา Elementary	มัธยมศึกษา ตอนต้น Lower Secondary	มัธยมศึกษาตอนปลาย			อุดมศึกษา			อื่นๆ	ไม่ทราบ	LABOR FORCE STATUS
						Upper Secondary Level			Higher Level					
						สายสามัญ	สายอาชีว- ศึกษา	สายวิชา- การศึกษา	สายวิชาการ	สายวิชาชีพ Higher	สายวิชา- การศึกษา			
						General/ Academic	Vocational	Teacher Training	Academic	Technical Education	Teacher Training			
ชาย	2,552.7	40.2	409.2	443.2	481.6	315.6	161.1	0.6	500.0	157.7	24.8	-	18.7	MALE
กำลังแรงงานรวม	1,996.6	13.4	288.5	380.2	346.5	218.7	133.5	0.6	438.2	141.5	21.0	-	14.5	Total Labor Force
1. กำลังแรงงานปัจจุบัน	1,996.6	13.4	288.5	380.2	346.5	218.7	133.5	0.6	438.2	141.5	21.0	-	14.5	1. Current labor force
1.1 ผู้มีงานทำ	1,977.2	13.4	288.0	377.1	342.0	215.8	130.8	0.6	434.6	140.0	20.8	-	14.1	1.1 Employed
- ทำงาน	1,972.1	13.4	287.0	374.8	341.4	215.7	130.8	0.6	434.1	139.6	20.8	-	14.1	- At work
- ไม่ทำงานแต่มีงานประจำ	5.1	-	1.1	2.3	0.6	0.1	-	-	0.6	0.5	-	-	-	- With job but not at work
1.2 ผู้ว่างงาน	19.3	-	0.5	3.2	4.4	2.8	2.7	-	3.6	1.4	0.3	-	0.4	1.2 Unemployed
- หางานทำ	4.9	-	-	1.8	0.3	1.1	0.6	-	1.0	-	0.3	-	-	- Looking for work
- ไม่หางานทำ/พร้อมที่จะทำงาน	14.4	-	0.5	1.4	4.2	1.8	2.1	-	2.6	1.4	-	-	0.4	- Not looking/available for work
2. กำลังแรงงานที่รอฤดูกาล	-	-	-	-	-	-	-	-	-	-	-	-	-	2. Seasonally inactive labor force
ผู้ไม่อยู่ในกำลังแรงงาน	556.1	26.8	120.7	62.9	135.1	97.0	27.6	-	61.8	16.3	3.7	-	4.2	Persons not in Labor Force
1. ทำงานบ้าน	18.0	-	5.2	2.8	4.0	1.5	1.7	-	1.7	0.8	-	-	0.5	1. Household work
2. เรียนหนังสือ	195.8	-	-	28.9	83.1	69.8	8.5	-	3.9	1.6	-	-	-	2. Studies
3. ยังเด็ก ขรา/ไม่สามารถทำงานได้	198.0	26.8	86.5	15.3	24.7	13.7	4.6	-	17.3	5.8	1.9	-	1.6	3. Too young/old/incapable of work
4. อื่น ๆ	144.4	-	29.0	16.0	23.4	12.0	12.8	-	38.9	8.2	1.9	-	2.2	4. Others
หญิง	3,045.6	136.9	607.6	511.8	448.0	298.3	154.8	1.5	647.5	152.1	67.9	-	19.2	FEMALE
กำลังแรงงานรวม	1,941.1	35.9	301.4	376.8	243.9	160.5	108.4	1.0	552.2	105.7	42.5	-	12.7	Total Labor Force
1. กำลังแรงงานปัจจุบัน	1,940.7	35.9	301.1	376.8	243.9	160.5	108.4	1.0	552.2	105.7	42.5	-	12.7	1. Current labor force
1.1 ผู้มีงานทำ	1,922.2	35.9	301.1	374.4	242.9	158.5	106.4	1.0	544.9	102.4	42.1	-	12.7	1.1 Employed
- ทำงาน	1,916.3	35.0	301.1	372.8	241.4	157.7	106.4	1.0	543.8	102.4	42.1	-	12.7	- At work
- ไม่ทำงานแต่มีงานประจำ	6.0	0.9	-	1.7	1.5	0.8	-	-	1.1	-	-	-	-	- With job but not at work
1.2 ผู้ว่างงาน	18.5	-	-	2.3	1.0	2.0	2.0	-	7.3	3.4	0.4	-	-	1.2 Unemployed
- หางานทำ	4.4	-	-	1.2	0.6	-	0.6	-	1.3	0.2	0.4	-	-	- Looking for work
- ไม่หางานทำ/พร้อมที่จะทำงาน	14.1	-	-	1.1	0.5	2.0	1.4	-	6.0	3.1	-	-	-	- Not looking/available for work
2. กำลังแรงงานที่รอฤดูกาล	0.3	-	0.3	-	-	-	-	-	-	-	-	-	-	2. Seasonally inactive labor force
ผู้ไม่อยู่ในกำลังแรงงาน	1,104.6	101.0	306.2	135.1	204.1	137.8	46.4	0.5	95.3	46.4	25.4	-	6.5	Persons not in Labor Force
1. ทำงานบ้าน	556.0	24.2	177.3	87.1	87.2	47.8	28.1	-	59.1	30.3	10.7	-	4.2	1. Household work
2. เรียนหนังสือ	203.6	-	-	28.0	88.5	69.7	9.3	-	3.4	4.4	0.3	-	-	2. Studies
3. ยังเด็ก ขรา/ไม่สามารถทำงานได้	260.8	70.1	119.1	15.7	18.2	14.1	3.0	-	10.5	2.7	5.3	-	2.2	3. Too young/old/incapable of work
4. อื่น ๆ	84.2	6.7	9.8	4.3	10.2	6.2	6.0	0.5	22.4	9.0	9.1	-	-	4. Others

1/ รวมอาชีวะระยะสั้น 1/ Including Short Course Vocational

ตารางที่ 4 จำนวนผู้มีงานทำ จำแนกตามระดับการศึกษาที่สำเร็จ อาชีพ และเพศ กรุงเทพมหานคร

TABLE 4 EMPLOYED PERSONS BY LEVEL OF EDUCATIONAL ATTAINMENT, OCCUPATION AND SEX, BANGKOK

ไตรมาสที่ 1/2553 : Quarter 1/2010 หน่วยเป็นพัน : In Thousands

อาชีพ	มัธยมศึกษาตอนปลาย						อุดมศึกษา		อื่นๆ	ไม่ทราบ	OCCUPATION			
	รวม	ไม่มี การศึกษา	ต่ำกว่า ประถมศึกษา	ประถม ศึกษา	มัธยมศึกษา ตอนต้น	Upper Secondary Level		Higher Level						
						สายสามัญ	สายอาชีว- ศึกษา	สายวิชา- การศึกษา				สายวิชาการ	สายวิชาชีพ Higher	สายวิชา- การศึกษา
Total	None	Less than Elementary	Elementary	Lower Secondary	General/ Academic	Vocational	Teacher Training	Academic	Technical Education	Teacher Training	Others	Unknown		
ยอดรวม	3,899.5	49.3	589.1	751.5	584.9	374.3	237.2	1.6	979.5	242.4	62.9	-	26.8	TOTAL
1. ผู้บัญญัติกฎหมาย ข้าราชการระดับอาวุโส และผู้จัดการ	243.4	-	12.2	13.3	11.7	15.6	6.8	-	153.2	22.8	5.7	-	2.1	1. Legislators, senior officials and managers
2. ผู้ประกอบวิชาชีพด้านต่างๆ	313.3	-	0.7	1.5	1.5	4.9	2.8	-	255.3	19.7	26.9	-	-	2. Professionals
3. ผู้ประกอบวิชาชีพด้านเทคนิคสาขาต่างๆ และอาชีพที่เกี่ยวข้อง	357.9	2.1	8.0	11.2	14.3	22.9	24.0	-	217.9	44.8	12.9	-	-	3. Technicians and associate professionals
4. เสมียน	330.0	-	7.1	18.1	24.3	33.3	45.9	-	144.4	49.6	6.7	-	0.7	4. Clerks
5. พนักงานบริการและพนักงานในร้านค้า และตลาด	1,057.0	19.9	205.1	212.0	191.8	143.1	71.5	0.5	145.4	53.4	3.6	-	10.6	5. Service workers and shop and market sales workers
6. ผู้ปฏิบัติงานที่มีฝีมือในการเกษตร และการประมง	43.8	0.7	18.2	7.9	7.5	3.6	3.0	-	1.7	1.2	-	-	-	6. Skilled agricultural and fishery workers
7. ผู้ปฏิบัติงานด้านความสามารถทางฝีมือ และธุรกิจการค้าที่เกี่ยวข้อง	529.2	5.3	91.2	172.5	99.1	46.8	41.4	-	37.6	28.7	1.8	-	4.8	7. Craft and related trades workers
8. ผู้ปฏิบัติการโรงงานและเครื่องจักร และผู้ปฏิบัติงานด้านการประกอบ	525.0	4.2	107.5	156.2	134.4	64.7	24.8	0.6	9.4	17.5	2.4	-	3.3	8. Plant and machine operators and assemblers
9. อาชีพขั้นพื้นฐานต่างๆ ในด้านการขาย และการให้บริการ	489.4	17.3	138.9	158.8	99.5	38.0	16.6	0.5	7.8	3.7	3.0	-	5.3	9. Elementary occupations
10. คนงานซึ่งมิได้จำแนกไว้ในหมวดอื่น	10.5	-	-	-	0.8	1.3	0.5	-	6.8	1.0	-	-	-	10. Workers not classifiable by occupation

1/ รวมอาชีวะระยะสั้น 1/ Including Short Course Vocational

ตารางที่ 4 จำนวนผู้มีงานทำ จำแนกตามระดับการศึกษาที่สำเร็จ อาชีพ และเพศ กรุงเทพมหานคร

TABLE 4 EMPLOYED PERSONS BY LEVEL OF EDUCATIONAL ATTAINMENT, OCCUPATION AND SEX, BANGKOK

ไตรมาสที่ 1/2553 : Quarter 1/2010

หน่วยเป็นพัน : In Thousands

อาชีพ	รวม	ไม่มี การศึกษา	ต่ำกว่า ประถมศึกษา Less than Elementary	ประถม ศึกษา Elementary	มัธยมศึกษา ตอนต้น Lower Secondary	มัธยมศึกษาตอนปลาย		อุดมศึกษา				อื่นๆ	ไม่ทราบ	OCCUPATION
						Upper Secondary Level		Higher Level						
						สายสามัญ	สายอาชีว- ศึกษา	สายวิชา- การศึกษา	สายวิชาการ	สายวิชาชีพ Higher	สายวิชา- การศึกษา			
						General/ Academic	Vocational	Teacher Training	Academic	Technical Education	Teacher Training			
ชาย	1,977.2	13.4	288.0	377.1	342.0	215.8	130.8	0.6	434.6	140.0	20.8	-	14.1	MALE
1. ผู้บัญญัติกฎหมาย ข้าราชการระดับอาวุโสและผู้จัดการ	157.4	-	10.9	11.1	10.1	11.2	4.7	-	90.1	16.2	1.6	-	1.6	1. Legislators, senior officials and managers
2. ผู้ประกอบวิชาชีพด้านต่างๆ	155.7	-	0.4	1.5	0.7	2.3	0.7	-	130.6	11.7	7.9	-	-	2. Professionals
3. ผู้ประกอบวิชาชีพด้านเทคนิคสาขาต่างๆ และอาชีพที่เกี่ยวข้อง	134.0	0.4	4.3	2.9	8.9	11.0	9.5	-	73.0	21.0	3.0	-	-	3. Technicians and associate professionals
4. เสมียน	119.7	-	2.3	10.6	12.9	17.3	19.1	-	36.8	19.6	0.9	-	-	4. Clerks
5. พนักงานบริการและพนักงานในร้านค้าและตลาด	442.9	6.1	75.4	84.4	85.7	70.3	27.5	-	61.6	25.4	1.6	-	5.0	5. Service workers and shop and market sales workers
6. ผู้ปฏิบัติงานที่มีฝีมือในด้านการเกษตรและการประมง	25.3	0.3	9.3	3.7	6.5	3.0	0.3	-	1.0	1.2	-	-	-	6. Skilled agricultural and fishery workers
7. ผู้ปฏิบัติงานด้านความสามารถทางฝีมือและธุรกิจการค้าที่เกี่ยวข้อง	359.5	1.5	53.5	108.5	69.8	33.0	37.9	-	25.1	25.9	1.0	-	3.3	7. Craft and related trades workers
8. ผู้ปฏิบัติการโรงงานและเครื่องจักรและผู้ปฏิบัติงานด้านการประกอบ	410.1	3.5	90.7	106.4	104.1	52.5	22.7	0.6	9.0	15.3	2.4	-	2.8	8. Plant and machine operators and assemblers
9. อาชีพขั้นพื้นฐานต่างๆ ในด้านการขายและการให้บริการ	167.8	1.5	41.2	48.0	43.3	14.4	7.9	-	4.6	2.9	2.4	-	1.4	9. Elementary occupations
10. คนงานซึ่งมิได้จำแนกไว้ในหมวดอื่น	5.0	-	-	-	-	0.6	0.5	-	2.9	1.0	-	-	-	10. Workers not classifiable by occupation
หญิง	1,922.2	35.9	301.1	374.4	242.9	158.5	106.4	1.0	544.9	102.4	42.1	-	12.7	FEMALE
1. ผู้บัญญัติกฎหมาย ข้าราชการระดับอาวุโสและผู้จัดการ	86.0	-	1.3	2.2	1.6	4.4	2.2	-	63.1	6.7	4.1	-	0.5	1. Legislators, senior officials and managers
2. ผู้ประกอบวิชาชีพด้านต่างๆ	157.5	-	0.3	-	0.7	2.6	2.1	-	124.8	8.1	19.0	-	-	2. Professionals
3. ผู้ประกอบวิชาชีพด้านเทคนิคสาขาต่างๆ และอาชีพที่เกี่ยวข้อง	224.0	1.7	3.8	8.3	5.4	11.9	14.5	-	144.9	23.7	9.9	-	-	3. Technicians and associate professionals
4. เสมียน	210.4	-	4.8	7.5	11.3	16.0	26.7	-	107.6	29.9	5.8	-	0.7	4. Clerks
5. พนักงานบริการและพนักงานในร้านค้าและตลาด	614.1	13.7	129.7	127.7	106.1	72.8	44.1	0.5	83.8	28.0	2.0	-	5.7	5. Service workers and shop and market sales workers
6. ผู้ปฏิบัติงานที่มีฝีมือในด้านการเกษตรและการประมง	18.5	0.4	9.0	4.2	1.0	0.6	2.7	-	0.6	-	-	-	-	6. Skilled agricultural and fishery workers
7. ผู้ปฏิบัติงานด้านความสามารถทางฝีมือและธุรกิจการค้าที่เกี่ยวข้อง	169.8	3.7	37.7	64.1	29.3	13.8	3.5	-	12.6	2.8	0.8	-	1.6	7. Craft and related trades workers
8. ผู้ปฏิบัติการโรงงานและเครื่องจักรและผู้ปฏิบัติงานด้านการประกอบ	115.0	0.6	16.9	49.8	30.3	12.2	2.0	-	0.4	2.3	-	-	0.5	8. Plant and machine operators and assemblers
9. อาชีพขั้นพื้นฐานต่างๆ ในด้านการขายและการให้บริการ	321.6	15.7	97.7	110.8	56.2	23.6	8.7	0.5	3.2	0.8	0.6	-	3.9	9. Elementary occupations
10. คนงานซึ่งมิได้จำแนกไว้ในหมวดอื่น	5.4	-	-	-	0.8	0.7	-	-	3.9	-	-	-	-	10. Workers not classifiable by occupation

1/ รวมอาชีวะระยะสั้น 1/ Including Short Course Vocational

ตารางที่ 5 จำนวนผู้มีงานทำ จำแนกตามระดับการศึกษาที่สำเร็จ อุตสาหกรรม และเพศ กรุงเทพมหานคร

TABLE 5 EMPLOYED PERSONS BY LEVEL OF EDUCATIONAL ATTAINMENT, INDUSTRY AND SEX, BANGKOK

ไตรมาสที่ 1/2553 : Quarter 1/2010

หน่วยเป็นพัน : In Thousands

อุตสาหกรรม	มัธยมศึกษาตอนปลาย					อุดมศึกษา					อื่นๆ	ไม่ทราบ	INDUSTRY	
	รวม	ไม่มี การศึกษา	ต่ำกว่า ประถมศึกษา	ประถม ศึกษา	มัธยมศึกษา ตอนต้น	Upper Secondary Level		Higher Level						
						สายสามัญ	สายอาชีว- ศึกษา	สายวิชา- การศึกษา	สายวิชาชีพ	สายวิชา- การศึกษา				
Total	None	Less than Elementary	Elementary	Lower Secondary	General/ Academic	Vocational Teacher	Training	Academic	Technical Education	Teacher Training	Others	Unknown		
ยอดรวม	3,899.5	49.3	589.1	751.5	584.9	374.3	237.2	1.6	979.5	242.4	62.9	-	26.8	TOTAL
1. เกษตรกรรม การล่าสัตว์ และการป่าไม้	37.5	0.7	17.3	6.5	4.5	3.7	1.1	-	2.4	1.2	-	-	-	1. Agriculture, hunting and forestry
2. การประมง	3.0	-	1.9	0.4	-	0.3	-	-	0.4	-	-	-	-	2. Fishing
3. การทำเหมืองแร่ และเหมืองหิน	1.3	-	-	-	-	-	-	-	1.3	-	-	-	-	3. Mining and quarrying
4. การผลิต	780.8	4.1	100.8	228.2	128.5	73.7	40.8	-	143.1	46.5	9.4	-	5.6	4. Manufacturing
5. การไฟฟ้า ก๊าซ และการประปา	12.6	-	1.5	-	0.5	1.8	0.8	-	8.0	-	-	-	-	5. Electricity, gas and water supply
6. การก่อสร้าง	198.9	2.1	36.5	42.3	29.9	13.4	6.4	-	47.6	18.5	1.4	-	0.9	6. Construction
7. การขายส่ง การขายปลีก การซ่อมแซมยานยนต์ รถจักรยานยนต์ ของใช้ส่วนบุคคล และของใช้ ในครัวเรือน	944.1	16.1	132.5	156.4	130.9	114.1	76.2	0.5	227.9	71.4	7.1	-	11.1	7. Wholesale and retail trade, repair of motor vehicles motorcycles and personal and household goods
8. โรงแรม และภัตตาคาร	495.7	7.2	122.4	118.2	105.4	46.0	36.8	0.5	35.4	16.1	3.5	-	4.1	8. Hotel and restaurants
9. การขนส่ง สถานที่เก็บสินค้า และการคมนาคม	359.1	1.6	70.4	58.2	76.6	29.5	21.6	0.6	76.6	19.1	3.0	-	2.0	9. Transport, storage and communication
10. การเป็นสื่อกลางทางการเงิน	143.6	-	0.4	5.7	2.7	5.8	6.0	-	108.3	12.9	1.7	-	-	10. Financial intermediation
11. กิจกรรมด้านอสังหาริมทรัพย์ การให้เช่า และกิจกรรมทางธุรกิจ	332.7	5.9	32.0	55.1	37.0	28.8	17.8	-	130.2	20.7	3.8	-	1.6	11. Real estate, renting and business activities
12. การบริหารราชการ และการป้องกันประเทศ รวมทั้งการประกันสังคมภาคบังคับ	140.4	-	6.1	2.2	15.8	9.8	10.8	-	76.7	13.7	5.2	-	-	12. Public administration and defence, compulsory social security
13. การศึกษา	112.4	0.6	2.1	6.0	4.8	7.5	5.9	-	54.0	6.3	24.7	-	0.6	13. Education
14. งานด้านสุขภาพ และงานสังคมสงเคราะห์	89.0	2.0	9.9	5.8	7.3	16.9	5.3	-	32.1	9.2	0.5	-	-	14. Health and social work
15. กิจกรรมด้านบริการชุมชน สังคม และการบริการ ส่วนบุคคลอื่นๆ	146.5	1.9	30.2	33.3	23.3	16.6	4.8	-	29.3	4.4	2.7	-	-	15. Other community, social and personal service activity
16. ลูกจ้างในครัวเรือนส่วนบุคคล	87.7	7.3	25.3	33.2	14.1	5.0	1.3	-	0.8	-	-	-	0.8	16. Private households with employed persons
17. องค์การระหว่างประเทศและองค์การต่างประเทศ อื่นๆ และสมาชิก	1.1	-	-	-	-	-	-	-	1.1	-	-	-	-	17. Extra-territorial organizations and bodies
18. ไม่ทราบ	13.3	-	-	-	3.6	1.4	1.6	-	4.4	2.3	-	-	-	18. Unknown

1/ รวมอาชีวะระยะสั้น 1/ Including Short Course Vocational

ตารางที่ 5 จำนวนผู้มีงานทำ จำแนกตามระดับการศึกษาที่สำเร็จ อุตสาหกรรม และเพศ กรุงเทพมหานคร

TABLE 5 EMPLOYED PERSONS BY LEVEL OF EDUCATIONAL ATTAINMENT, INDUSTRY AND SEX, BANGKOK

ไตรมาสที่ 1/2553 : Quarter 1/2010

หน่วยเป็นพัน : In Thousands

อุตสาหกรรม	รวม	ไม่มี การศึกษา	ต่ำกว่า ประถมศึกษา	ประถม ศึกษา	มัธยมศึกษา ตอนต้น	มัธยมศึกษาตอนปลาย			อุดมศึกษา			อื่นๆ	ไม่ทราบ	INDUSTRY
						Upper Secondary Level			Higher Level					
						สายสามัญ	สายอาชีว- ศึกษา	สายวิชา- การศึกษา	สายวิชาการ	สายวิชาชีพ Higher Technical	สายวิชา- การศึกษา			
Total	None	Elementary	Elementary	Secondary	Academic	Vocational	Training	Academic	Education	Teacher	Others	Unknown		
ชาย	1,977.2	13.4	288.0	377.1	342.0	215.8	130.8	0.6	434.6	140.0	20.8	-	14.1	MALE
1. เกษตรกรรม การล่าสัตว์ และการป่าไม้	20.4	0.3	9.0	2.3	2.5	3.2	-	-	1.8	1.2	-	-	-	1. Agriculture, hunting and forestry
2. การประมง	1.8	-	0.7	0.4	-	0.3	-	-	0.4	-	-	-	-	2. Fishing
3. การทำเหมืองแร่ และเหมืองหิน	0.7	-	-	-	-	-	-	-	0.7	-	-	-	-	3. Mining and quarrying
4. การผลิต	376.3	1.0	42.5	100.0	68.1	40.5	26.1	-	61.4	27.8	5.0	-	4.0	4. Manufacturing
5. การไฟฟ้า ก๊าซ และการประปา	11.0	-	1.5	-	-	1.2	0.8	-	7.5	-	-	-	-	5. Electricity, gas and water supply
6. การก่อสร้าง	163.2	0.8	27.4	38.6	24.0	11.6	5.6	-	37.0	16.8	0.4	-	0.9	6. Construction
7. การขายส่ง การขายปลีก การซ่อมแซมยานยนต์ รถจักรยานยนต์ ของใช้ส่วนบุคคล และของใช้ ในครัวเรือน	493.2	7.5	68.6	81.0	79.5	68.8	40.7	-	101.4	35.9	4.0	-	5.9	7. Wholesale and retail trade, repair of motor vehicles motorcycles and personal and household goods
8. โรงแรม และภัตตาคาร	180.7	1.5	40.2	43.7	41.7	19.3	11.0	-	14.1	6.9	1.8	-	0.7	8. Hotel and restaurants
9. การขนส่ง สถานที่เก็บสินค้า และการคมนาคม	276.7	1.6	64.8	56.0	68.7	21.7	18.8	0.6	26.8	14.6	1.0	-	2.0	9. Transport, storage and communication
10. การเป็นสื่อกลางทางการเงิน	59.1	-	0.4	3.0	1.6	2.0	3.1	-	40.8	7.5	0.6	-	-	10. Financial intermediation
11. กิจการด้านอสังหาริมทรัพย์ การให้เช่า และกิจการทางธุรกิจ	174.8	0.4	14.6	31.9	25.3	18.9	11.3	-	59.5	13.0	-	-	-	11. Real estate, renting and business activities
12. การบริหารราชการ และการป้องกันประเทศ รวมทั้งการประกันสังคมภาคบังคับ	80.7	-	4.2	1.4	13.2	9.3	8.9	-	32.7	10.3	0.7	-	-	12. Public administration and defence, compulsory social security
13. การศึกษา	36.6	-	0.6	3.1	1.7	1.5	1.5	-	20.3	1.7	5.7	-	0.6	13. Education
14. งานด้านสุขภาพ และงานสังคมสงเคราะห์	23.2	0.4	1.7	-	0.6	8.7	0.3	-	11.2	0.4	-	-	-	14. Health and social work
15. กิจกรรมด้านบริการชุมชน สังคม และการบริการ ส่วนบุคคลอื่นๆ	61.5	-	11.2	12.8	8.5	6.4	1.2	-	16.7	3.0	1.8	-	-	15. Other community, social and personal service activity
16. ลูกจ้างในครัวเรือนส่วนบุคคล	9.0	-	0.6	2.8	3.4	1.0	0.5	-	0.8	-	-	-	-	16. Private households with employed persons
17. องค์การระหว่างประเทศและองค์การต่างประเทศ อื่นๆ และสมาชิก	-	-	-	-	-	-	-	-	-	-	-	-	-	17. Extra-territorial organizations and bodies
18. ไม่ทราบ	8.4	-	-	-	3.2	1.4	1.2	-	1.6	1.0	-	-	-	18. Unknown
หญิง	1,922.2	35.9	301.1	374.4	242.9	158.5	106.4	1.0	544.9	102.4	42.1	-	12.7	FEMALE
1. เกษตรกรรม การล่าสัตว์ และการป่าไม้	17.1	0.4	8.3	4.2	2.0	0.6	1.1	-	0.6	-	-	-	-	1. Agriculture, hunting and forestry
2. การประมง	1.2	-	1.2	-	-	-	-	-	-	-	-	-	-	2. Fishing
3. การทำเหมืองแร่ และเหมืองหิน	0.6	-	-	-	-	-	-	-	0.6	-	-	-	-	3. Mining and quarrying
4. การผลิต	404.5	3.1	58.3	128.2	60.4	33.2	14.8	-	81.7	18.8	4.4	-	1.7	4. Manufacturing
5. การไฟฟ้า ก๊าซ และการประปา	1.6	-	-	-	0.5	0.6	-	-	0.5	-	-	-	-	5. Electricity, gas and water supply
6. การก่อสร้าง	35.7	1.3	9.1	3.6	5.9	1.9	0.8	-	10.5	1.7	1.0	-	-	6. Construction
7. การขายส่ง การขายปลีก การซ่อมแซมยานยนต์ รถจักรยานยนต์ ของใช้ส่วนบุคคล และของใช้ ในครัวเรือน	450.9	8.6	63.9	75.5	51.5	45.3	35.5	0.5	126.5	35.5	3.1	-	5.2	7. Wholesale and retail trade, repair of motor vehicles motorcycles and personal and household goods
8. โรงแรม และภัตตาคาร	315.0	5.7	82.3	74.5	63.7	26.7	25.8	0.5	21.3	9.2	1.8	-	3.4	8. Hotel and restaurants
9. การขนส่ง สถานที่เก็บสินค้า และการคมนาคม	82.5	-	5.6	2.2	7.8	7.7	2.8	-	49.8	4.5	2.0	-	-	9. Transport, storage and communication
10. การเป็นสื่อกลางทางการเงิน	84.5	-	-	2.6	1.1	3.8	2.9	-	67.5	5.4	1.2	-	-	10. Financial intermediation
11. กิจการด้านอสังหาริมทรัพย์ การให้เช่า และกิจการทางธุรกิจ	157.9	5.5	17.4	23.2	11.7	10.0	6.6	-	70.6	7.7	3.8	-	1.6	11. Real estate, renting and business activities
12. การบริหารราชการ และการป้องกันประเทศ รวมทั้งการประกันสังคมภาคบังคับ	59.7	-	1.9	0.8	2.6	0.5	1.9	-	44.0	3.5	4.5	-	-	12. Public administration and defence, compulsory social security
13. การศึกษา	75.8	0.6	1.5	2.9	3.2	6.0	4.5	-	33.8	4.6	19.0	-	-	13. Education
14. งานด้านสุขภาพ และงานสังคมสงเคราะห์	65.8	1.6	8.2	5.8	6.7	8.1	5.1	-	20.9	8.9	0.5	-	-	14. Health and social work
15. กิจกรรมด้านบริการชุมชน สังคม และการบริการ ส่วนบุคคลอื่นๆ	85.0	1.9	19.0	20.5	14.8	10.1	3.6	-	12.6	1.5	0.9	-	-	15. Other community, social and personal service activity
16. ลูกจ้างในครัวเรือนส่วนบุคคล	78.6	7.3	24.7	30.3	10.7	4.0	0.8	-	-	-	-	-	0.8	16. Private households with employed persons
17. องค์การระหว่างประเทศและองค์การต่างประเทศ อื่นๆ และสมาชิก	1.1	-	-	-	-	-	-	-	1.1	-	-	-	-	17. Extra-territorial organizations and bodies
18. ไม่ทราบ	4.9	-	-	-	0.4	-	0.4	-	2.8	1.3	-	-	-	18. Unknown

1/ รวมอาชีวระยะสั้น 1/ Including Short Course Vocational

ตารางที่ 6 จำนวนผู้มีงานทำ จำแนกตามสถานภาพทำงาน อาชีพ และเพศ กรุงเทพมหานคร
TABLE 6 EMPLOYED PERSONS BY WORK STATUS, OCCUPATION AND SEX, BANGKOK

ไตรมาสที่ 1/2553 : Quarter 1/2010

หน่วยเป็นพัน : In Thousands

อาชีพ	สถานภาพการทำงาน Work Status							OCCUPATION
	รวม	นายจ้าง	ลูกจ้างรัฐบาล	ลูกจ้างเอกชน	ทำงานส่วนตัว	ช่วยธุรกิจครอบครัว	การรวมกลุ่ม	
	Total	Employer	Government Employee	Private Employee	Own Account Worker	Unpaid Family Worker	Members of Producers' Cooperatives	
ยอดรวม	3,899.5	165.7	361.1	2,181.9	900.2	289.6	0.9	TOTAL
1. ผู้บัญญัติกฎหมาย ข้าราชการระดับอาวุโส และผู้จัดการ	243.4	94.2	21.4	125.6	1.1	1.1	-	1. Legislators, senior officials and managers
2. ผู้ประกอบวิชาชีพด้านต่างๆ	313.3	2.1	99.4	180.0	27.7	4.1	-	2. Professionals
3. ผู้ประกอบวิชาชีพด้านเทคนิคสาขาต่างๆ และอาชีพที่เกี่ยวข้อง	357.9	2.6	41.3	281.9	24.0	8.2	-	3. Technicians and associate professionals
4. เสมียน	330.0	0.3	76.5	233.5	4.3	14.6	0.9	4. Clerks
5. พนักงานบริการและพนักงานในร้านค้า และตลาด	1,057.0	36.9	31.3	365.7	436.4	186.7	-	5. Service workers and shop and market sales workers
6. ผู้ปฏิบัติงานที่มีฝีมือในการเกษตร และการประมง	43.8	0.4	4.4	12.1	18.7	8.2	-	6. Skilled agricultural and fishery workers
7. ผู้ปฏิบัติงานด้านความสามารถทางฝีมือ และธุรกิจการค้าที่เกี่ยวข้อง	529.2	23.8	24.8	343.7	102.3	34.7	-	7. Craft and related trades workers
8. ผู้ปฏิบัติการโรงงานและเครื่องจักร และผู้ปฏิบัติงานด้านการประกอบ	525.0	1.7	23.7	324.7	173.1	1.8	-	8. Plant and machine operators and assemblers
9. อาชีพขั้นพื้นฐานต่างๆ ในการขาย และการให้บริการ	489.4	3.8	36.9	305.6	112.7	30.3	-	9. Elementary occupations
10. คนงานซึ่งมิได้จำแนกไว้ในหมวดอื่น	10.5	-	1.5	9.0	-	-	-	10. Workers not classifiable by occupation

ตารางที่ 6 จำนวนผู้มีงานทำ จำแนกตามสถานภาพทำงาน อาชีพ และเพศ กรุงเทพมหานคร

TABLE 6 EMPLOYED PERSONS BY WORK STATUS, OCCUPATION AND SEX, BANGKOK

ไตรมาสที่ 1/2553 : Quarter 1/2010

หน่วยเป็นพัน : In Thousands

อาชีพ	สถานภาพการทำงาน Work Status							OCCUPATION
	รวม	นายจ้าง	ลูกจ้างรัฐบาล	ลูกจ้างเอกชน	ทำงานส่วนตัว	ช่วยธุรกิจครอบครัว	การรวมกลุ่ม	
	Total	Employer	Government Employee	Private Employee	Own Account Worker	Unpaid Family Worker	Members of Producers' Cooperatives	
ชาย	1,977.2	119.9	191.3	1,052.6	517.6	94.9	0.9	MALE
1. ผู้บัญญัติกฎหมาย ข้าราชการระดับอาวุโส และผู้จัดการ	157.4	70.9	13.6	71.8	1.1	-	-	1. Legislators, senior officials and managers
2. ผู้ประกอบวิชาชีพด้านต่างๆ	155.7	1.3	41.8	90.6	19.6	2.4	-	2. Professionals
3. ผู้ประกอบวิชาชีพด้านเทคนิคสาขาต่างๆ และอาชีพที่เกี่ยวข้อง	134.0	1.8	18.7	98.0	13.2	2.3	-	3. Technicians and associate professionals
4. เสมียน	119.7	-	27.6	85.6	1.0	4.6	0.9	4. Clerks
5. พนักงานบริการและพนักงานในร้านค้าและตลาด	442.9	21.8	20.0	156.9	185.0	59.2	-	5. Service workers and shop and market sales workers
6. ผู้ปฏิบัติงานที่มีฝีมือในด้านการเกษตร และการประมง	25.3	0.4	3.3	7.0	10.4	4.3	-	6. Skilled agricultural and fishery workers
7. ผู้ปฏิบัติงานด้านความสามารถทางฝีมือ และธุรกิจการค้าที่เกี่ยวข้อง	359.5	19.8	24.2	230.8	69.6	15.1	-	7. Craft and related trades workers
8. ผู้ปฏิบัติการโรงงานและเครื่องจักร และผู้ปฏิบัติงานด้านการประกอบ	410.1	1.7	22.8	217.2	167.9	0.5	-	8. Plant and machine operators and assemblers
9. อาชีพขั้นพื้นฐานต่างๆ ในด้านการขาย และการให้บริการ	167.8	2.3	18.6	90.4	49.9	6.6	-	9. Elementary occupations
10. คนงานซึ่งมิได้จำแนกไว้ในหมวดอื่น	5.0	-	0.8	4.3	-	-	-	10. Workers not classifiable by occupation
หญิง	1,922.2	45.8	169.8	1,129.3	382.6	194.7	-	FEMALE
1. ผู้บัญญัติกฎหมาย ข้าราชการระดับอาวุโส และผู้จัดการ	86.0	23.3	7.8	53.8	-	1.1	-	1. Legislators, senior officials and managers
2. ผู้ประกอบวิชาชีพด้านต่างๆ	157.5	0.8	57.6	89.5	8.0	1.7	-	2. Professionals
3. ผู้ประกอบวิชาชีพด้านเทคนิคสาขาต่างๆ และอาชีพที่เกี่ยวข้อง	224.0	0.8	22.6	183.9	10.8	6.0	-	3. Technicians and associate professionals
4. เสมียน	210.4	0.3	48.9	147.9	3.3	10.0	-	4. Clerks
5. พนักงานบริการและพนักงานในร้านค้าและตลาด	614.1	15.1	11.2	208.9	251.5	127.4	-	5. Service workers and shop and market sales workers
6. ผู้ปฏิบัติงานที่มีฝีมือในด้านการเกษตร และการประมง	18.5	-	1.1	5.1	8.4	4.0	-	6. Skilled agricultural and fishery workers
7. ผู้ปฏิบัติงานด้านความสามารถทางฝีมือ และธุรกิจการค้าที่เกี่ยวข้อง	169.8	4.0	0.6	112.9	32.7	19.6	-	7. Craft and related trades workers
8. ผู้ปฏิบัติการโรงงานและเครื่องจักร และผู้ปฏิบัติงานด้านการประกอบ	115.0	-	0.9	107.5	5.2	1.3	-	8. Plant and machine operators and assemblers
9. อาชีพขั้นพื้นฐานต่างๆ ในด้านการขาย และการให้บริการ	321.6	1.5	18.4	215.3	62.8	23.7	-	9. Elementary occupations
10. คนงานซึ่งมิได้จำแนกไว้ในหมวดอื่น	5.4	-	0.8	4.7	-	-	-	10. Workers not classifiable by occupation

ตารางที่ 7 จำนวนผู้มีงานทำ จำแนกตามสถานภาพการทำงาน อุตสาหกรรม และเพศ กรุงเทพมหานคร

TABLE 7 EMPLOYED PERSONS BY WORK STATUS, INDUSTRY AND SEX, BANGKOK

ไตรมาสที่ 1/2553 : Quarter 1/2010

หน่วยเป็นพัน : In Thousands

อุตสาหกรรม	รวม	สถานภาพการทำงาน Work Status						INDUSTRY
		นายจ้าง	ลูกจ้างรัฐบาล	ลูกจ้างเอกชน	ทำงานส่วนตัว	ช่วยธุรกิจครอบครัว	การรวมกลุ่ม	
		Employer	Government Employee	Private Employee	Own Account Worker	Unpaid Family Worker	Members of Producers' Cooperatives	
ยอดรวม	3,899.5	165.7	361.1	2,181.9	900.2	289.6	0.9	TOTAL
1. เกษตรกรรม การล่าสัตว์ และการป่าไม้	37.5	1.2	0.4	12.3	15.9	7.7	-	1. Agriculture, hunting and forestry
2. การประมง	3.0	0.4	-	0.8	1.2	0.6	-	2. Fishing
3. การทำเหมืองแร่ และเหมืองหิน	1.3	0.4	-	0.3	0.6	-	-	3. Mining and quarrying
4. การผลิต	780.8	31.2	17.2	640.9	53.8	37.8	-	4. Manufacturing
5. การไฟฟ้า ก๊าซ และการประปา	12.6	-	12.1	0.5	-	-	-	5. Electricity, gas and water supply
6. การก่อสร้าง	198.9	32.2	1.7	137.1	20.1	7.9	-	6. Construction
7. การขายส่ง การขายปลีก การซ่อมแซมยานยนต์ รถจักรยานยนต์ ของใช้ส่วนบุคคล และของใช้ ในครัวเรือน	944.1	57.3	1.5	453.0	312.1	120.3	-	7. Wholesale and retail trade, repair of motor vehicles motorcycles and personal and household goods
8. โรงแรม และภัตตาคาร	495.7	14.5	0.5	161.8	221.8	97.0	-	8. Hotel and restaurants
9. การขนส่ง สถานที่เก็บสินค้า และการคมนาคม	359.1	5.8	55.9	121.2	175.4	0.9	-	9. Transport, storage and communication
10. การเป็นสื่อกลางทางการเงิน	143.6	-	18.1	124.9	0.6	-	-	10. Financial intermediation
11. กิจการด้านอสังหาริมทรัพย์ การให้เช่า และกิจกรรมทางธุรกิจ	332.7	11.7	4.5	265.0	41.4	10.2	-	11. Real estate, renting and business activities
12. การบริหารราชการ และการป้องกันประเทศ รวมทั้งการประกันสังคมภาคบังคับ	140.4	-	140.4	-	-	-	-	12. Public administration and defence, compulsory social security
13. การศึกษา	112.4	0.9	58.3	50.4	2.8	-	-	13. Education
14. งานด้านสุขภาพ และงานสังคมสงเคราะห์	89.0	0.8	29.4	47.4	7.8	2.8	0.9	14. Health and social work
15. กิจกรรมด้านบริการชุมชน สังคม และการบริการ ส่วนบุคคลอื่นๆ	146.5	9.4	21.3	64.3	46.9	4.6	-	15. Other community, social and personal service activity
16. ลูกจ้างในครัวเรือนส่วนบุคคล	87.7	-	-	87.7	-	-	-	16. Private households with employed person
17. องค์การระหว่างประเทศและองค์การต่างประเทศ อื่นๆ และสมาชิก	1.1	-	-	1.1	-	-	-	17. Extra-territorial organizations and bodies อื่นๆ และสมาชิก
18. ไม่ทราบ	13.3	-	-	13.3	-	-	-	18. Unknown

ตารางที่ 7 จำนวนผู้มีงานทำ จำแนกตามสถานภาพทำงาน อุตสาหกรรม และเพศ กรุงเทพมหานคร

TABLE 7 EMPLOYED PERSONS BY WORK STATUS, INDUSTRY AND SEX, BANGKOK METROPOLIS

ไตรมาสที่ 1/2553 : Quarter 1/2010

หน่วยเป็นพัน : In Thousands

อุตสาหกรรม	สถานภาพการทำงาน Work Status							INDUSTRY
	รวม	นายจ้าง	ลูกจ้างรัฐบาล	ลูกจ้างเอกชน	ทำงานส่วนตัว	ช่วยธุรกิจครอบครัว	การรวมกลุ่ม	
	Total	Employer	Government Employee	Private Employee	Own Account Worker	Unpaid Family Worker	Members of Producers' Cooperatives	
ชาย	1,977.2	119.9	191.3	1,052.6	517.6	94.9	0.9	MALE
1. เกษตรกรรม การล่าสัตว์ และการป่าไม้	20.4	1.2	0.4	5.2	9.6	4.0	-	1. Agriculture, hunting and forestry
2. การประมง	1.8	0.4	-	0.4	0.7	0.3	-	2. Fishing
3. การทำเหมืองแร่ และเหมืองหิน	0.7	0.4	-	0.3	-	-	-	3. Mining and quarrying
4. การผลิต	376.3	24.1	13.1	302.1	23.8	13.3	-	4. Manufacturing
5. การไฟฟ้า ก๊าซ และการประปา	11.0	-	11.0	-	-	-	-	5. Electricity, gas and water supply
6. การก่อสร้าง	163.2	27.6	1.1	110.4	20.1	4.0	-	6. Construction
7. การขายส่ง การขายปลีก การซ่อมแซมยานยนต์ รถจักรยานยนต์ ของใช้ส่วนบุคคล และของใช้ในครัวเรือน	493.2	44.0	0.3	249.0	165.0	34.9	-	7. Wholesale and retail trade, repair of motor vehicles motorcycles and personal and household goods
8. โรงแรม และภัตตาคาร	180.7	6.1	0.5	59.7	83.1	31.3	-	8. Hotel and restaurants
9. การขนส่ง สถานที่เก็บสินค้า และการคมนาคม	276.7	5.4	37.7	64.4	169.2	-	-	9. Transport, storage and communication
10. การเป็นสื่อกลางทางการเงิน	59.1	-	2.6	56.5	-	-	-	10. Financial intermediation
11. กิจการค้าอสังหาริมทรัพย์ การให้เช่า และกิจกรรมทางธุรกิจ	174.8	7.0	2.9	135.2	24.5	5.1	-	11. Real estate, renting and business activities
12. การบริหารราชการ และการป้องกันประเทศ รวมทั้งการประกันสังคมภาคบังคับ	80.7	-	80.7	-	-	-	-	12. Public administration and defence, compulsory social security
13. การศึกษา	36.6	0.9	21.4	12.7	1.6	-	-	13. Education
14. งานด้านสุขภาพ และงานสังคมสงเคราะห์	23.2	0.4	7.4	11.2	1.3	2.0	0.9	14. Health and social work
15. กิจกรรมด้านบริการชุมชน สังคม และการบริการส่วนบุคคลอื่นๆ	61.5	2.6	12.3	28.1	18.6	-	-	15. Other community, social and personal service activity
16. ลูกจ้างในครัวเรือนส่วนบุคคล	9.0	-	-	9.0	-	-	-	16. Private households with employed persons
17. องค์การระหว่างประเทศและองค์การต่างประเทศอื่นๆ และสมาชิก	-	-	-	-	-	-	-	17. Extra-territorial organizations and bodies
18. ไม่ทราบ	8.4	-	-	8.4	-	-	-	18. Unknown
หญิง	1,922.2	45.8	169.8	1,129.3	382.6	194.7	-	FEMALE
1. เกษตรกรรม การล่าสัตว์ และการป่าไม้	17.1	-	-	7.2	6.3	3.7	-	1. Agriculture, hunting and forestry
2. การประมง	1.2	-	-	0.4	0.5	0.3	-	2. Fishing
3. การทำเหมืองแร่ และเหมืองหิน	0.6	-	-	-	0.6	-	-	3. Mining and quarrying
4. การผลิต	404.5	7.1	4.2	338.8	29.9	24.5	-	4. Manufacturing
5. การไฟฟ้า ก๊าซ และการประปา	1.6	-	1.1	0.5	-	-	-	5. Electricity, gas and water supply
6. การก่อสร้าง	35.7	4.7	0.6	26.6	-	3.8	-	6. Construction
7. การขายส่ง การขายปลีก การซ่อมแซมยานยนต์ รถจักรยานยนต์ ของใช้ส่วนบุคคล และของใช้ในครัวเรือน	450.9	13.3	1.1	203.9	147.1	85.5	-	7. Wholesale and retail trade, repair of motor vehicles motorcycles and personal and household goods
8. โรงแรม และภัตตาคาร	315.0	8.4	-	102.1	138.7	65.7	-	8. Hotel and restaurants
9. การขนส่ง สถานที่เก็บสินค้า และการคมนาคม	82.5	0.4	18.2	56.8	6.2	0.9	-	9. Transport, storage and communication
10. การเป็นสื่อกลางทางการเงิน	84.5	-	15.6	68.4	0.6	-	-	10. Financial intermediation
11. กิจการค้าอสังหาริมทรัพย์ การให้เช่า และกิจกรรมทางธุรกิจ	157.9	4.7	1.6	129.8	16.8	5.0	-	11. Real estate, renting and business activities
12. การบริหารราชการ และการป้องกันประเทศ รวมทั้งการประกันสังคมภาคบังคับ	59.7	-	59.7	-	-	-	-	12. Public administration and defence, compulsory social security
13. การศึกษา	75.8	-	36.9	37.7	1.2	-	-	13. Education
14. งานด้านสุขภาพ และงานสังคมสงเคราะห์	65.8	0.4	22.0	36.2	6.5	0.7	-	14. Health and social work
15. กิจกรรมด้านบริการชุมชน สังคม และการบริการส่วนบุคคลอื่นๆ	85.0	6.8	9.0	36.3	28.4	4.6	-	15. Other community, social and personal service activity
16. ลูกจ้างในครัวเรือนส่วนบุคคล	78.6	-	-	78.6	-	-	-	16. Private households with employed persons
17. องค์การระหว่างประเทศและองค์การต่างประเทศอื่นๆ และสมาชิก	1.1	-	-	1.1	-	-	-	17. Extra-territorial organizations and bodies
18. ไม่ทราบ	4.9	-	-	4.9	-	-	-	18. Unknown

ตารางที่ 8 จำนวนผู้มีงานทำ จำแนกตามอาชีพ จำนวนชั่วโมงทำงานต่อสัปดาห์ การมีเวลาเหลือพอและต้องการทำงานเพิ่มขึ้น และเพศ กรุงเทพมหานคร

TABLE 8 EMPLOYED PERSONS BY OCCUPATION, HOURS WORKED PER WEEK, AVAILABILITY FOR ADDITIONAL WORK AND SEX, BANGKOK METROPOLIS

ไตรมาสที่ 1/2553 : Quarter 1/2010

หน่วยเป็นพัน : In Thousands

จำนวนชั่วโมงทำงาน เพศ และ การมีเวลาเหลือพอ และต้องการทำงานเพิ่มขึ้น	รวม Total	อาชีพ Occupation										HOURS WORKED, SEX AND AVAILABILITY FOR ADDITIONAL WORK
		ผู้บัญญัติกฎหมาย และ ผู้จัดการ Legislators & Managers	วิชาชีพ ด้านต่างๆ Profes- sional	วิชาชีพ ด้านเทคนิค Technicians	เสมียน Clerks	พนักงาน บริการ Service Workers	ด้านการเกษตร และประมง Agricultural & Fishery	ด้านความ สามารถทางฝีมือ Craft & related trades	ผู้ปฏิบัติงาน โรงงานเครื่องจักร Plant & Machine operators	อาชีพพื้น ฐานต่างๆ Elementary occupations	คนงานซึ่งมิ ได้จำแนกไว้ ในหมวดอื่น Not classifiable	
ยอดรวม	3,899.5	243.4	313.3	357.9	330.0	1,057.0	43.8	529.2	525.0	489.4	10.5	TOTAL
มี	14.0	0.5	0.2	0.5	-	1.4	1.0	2.8	3.3	4.3	-	Available
ไม่มี	3,885.4	242.9	313.0	357.4	330.0	1,055.6	42.8	526.5	521.7	485.1	10.5	Not available
มีงานประจำแต่ไม่ได้ทำงาน	11.1	-	-	0.1	-	2.5	0.5	3.7	0.6	3.4	0.4	With job not work
มี	1.6	-	-	-	-	-	0.5	0.5	-	0.6	-	Available
ไม่มี	9.5	-	-	0.1	-	2.5	-	3.2	0.6	2.8	0.4	Not available
1-9 ชั่วโมง	0.6	-	0.4	0.3	-	-	-	-	-	-	-	1-9 hours
มี	-	-	-	-	-	-	-	-	-	-	-	Available
ไม่มี	0.6	-	0.4	0.3	-	-	-	-	-	-	-	Not available
10-19 ชั่วโมง	17.1	1.1	3.0	2.3	1.7	3.5	1.6	0.4	1.8	1.8	-	10-19 hours
มี	-	-	-	-	-	-	-	-	-	-	-	Available
ไม่มี	17.1	1.1	3.0	2.3	1.7	3.5	1.6	0.4	1.8	1.8	-	Not available
20-29 ชั่วโมง	124.1	4.9	24.0	22.9	15.2	21.4	4.2	11.9	10.0	9.5	-	20-29 hours
มี	1.1	-	-	-	-	-	-	-	0.8	0.4	-	Available
ไม่มี	123.0	4.9	24.0	22.9	15.2	21.4	4.2	11.9	9.2	9.2	-	Not available
30-34 ชั่วโมง	59.9	3.9	5.7	4.1	4.6	13.0	5.2	9.1	5.7	8.6	-	30-34 hours
มี	-	-	-	-	-	-	-	-	-	-	-	Available
ไม่มี	59.9	3.9	5.7	4.1	4.6	13.0	5.2	9.1	5.7	8.6	-	Not available
35-39 ชั่วโมง	242.8	17.6	55.5	30.0	48.9	27.2	3.5	16.3	16.3	25.8	1.8	35-39 hours
มี	0.8	-	-	0.5	-	-	-	-	0.4	-	-	Available
ไม่มี	242.0	17.6	55.5	29.6	48.9	27.2	3.5	16.3	16.0	25.8	1.8	Not available
40-49 ชั่วโมง	2,175.8	185.4	209.3	269.3	220.5	398.8	18.3	329.9	282.0	254.0	8.3	40-49 hours
มี	9.6	0.5	0.2	-	-	0.9	0.5	1.9	2.2	3.4	-	Available
ไม่มี	2,166.3	184.9	209.1	269.3	220.5	397.9	17.8	328.1	279.8	250.6	8.3	Not available
50 ชั่วโมงขึ้นไป	1,268.0	30.5	15.4	28.9	39.3	590.6	10.5	157.9	208.7	186.2	-	50 hours and over
มี	1.0	-	-	-	-	0.5	-	0.4	-	-	-	Available
ไม่มี	1,267.1	30.5	15.4	28.9	39.3	590.1	10.5	157.5	208.7	186.2	-	Not available

ตารางที่ 8 จำนวนผู้มีงานทำ จําแนกตามอาชีพ จำนวนชั่วโมงทำงานต่อสัปดาห์ การมีเวลาเหลือพอและต้องการทำงานเพิ่มขึ้น และเพศ กรุงเทพมหานคร

TABLE 8 EMPLOYED PERSONS BY OCCUPATION, HOURS WORKED PER WEEK, AVAILABILITY FOR ADDITIONAL WORK AND SEX, BANGKOK METROPOLIS

ไตรมาสที่ 1/2553 : Quarter 1/2010

หน่วยเป็นพัน : In Thousands

จำนวนชั่วโมงทำงาน เพศ และ การมีเวลาเหลือพอ และต้องการทำงานเพิ่มขึ้น	รวม Total	อาชีพ Occupation											HOURS WORKED, SEX AND AVAILABILITY FOR ADDITIONAL WORK
		ผู้บัญญัติกฎหมาย และผู้จัดการ Legislators & Managers	วิชาชีพ ด้านต่างๆ Profes- sional	วิชาชีพ ด้านเทคนิค Technicians	เสมียน Clerks	พนักงาน บริการ Service Workers	ด้านการเกษตร และประมง Agricultural & Fishery	ด้านความ สามารถทางฝีมือ สามารถ Craft & related trades	ผู้ปฏิบัติงาน โรงงานเครื่องจักร Plant & Machine operators	อาชีพพื้น ฐานต่างๆ Elementary occupations	คนงานจึงมี ได้จำนวนไว้ ในหมวดอื่น Not classifiable		
ชาย	1,977.2	157.4	155.7	134.0	119.7	442.9	25.3	359.5	410.1	167.8	5.0	MALE	
มี	10.8	0.5	0.2	-	-	1.0	1.0	1.9	2.8	3.3	-	Available	
ไม่มี	1,966.5	156.9	155.5	134.0	119.7	441.8	24.3	357.5	407.2	164.4	5.0	Not available	
มีงานประจำแต่ไม่ได้ทำงาน	5.1	-	-	0.1	-	1.1	0.5	1.2	-	2.2	-	With job not work	
มี	1.6	-	-	-	-	-	0.5	0.5	-	0.6	-	Available	
ไม่มี	3.5	-	-	0.1	-	1.1	-	0.7	-	1.6	-	Not available	
1-9 ชั่วโมง	0.2	-	-	0.2	-	-	-	-	-	-	-	1-9 hours	
มี	-	-	-	-	-	-	-	-	-	-	-	Available	
ไม่มี	0.2	-	-	0.2	-	-	-	-	-	-	-	Not available	
10-19 ชั่วโมง	9.5	1.1	2.6	1.2	1.7	0.8	-	0.4	1.3	0.5	-	10-19 hours	
มี	-	-	-	-	-	-	-	-	-	-	-	Available	
ไม่มี	9.5	1.1	2.6	1.2	1.7	0.8	-	0.4	1.3	0.5	-	Not available	
20-29 ชั่วโมง	62.5	4.3	11.9	11.4	4.6	7.3	1.7	9.3	8.3	3.7	-	20-29 hours	
มี	1.1	-	-	-	-	-	-	-	0.8	0.4	-	Available	
ไม่มี	61.4	4.3	11.9	11.4	4.6	7.3	1.7	9.3	7.5	3.4	-	Not available	
30-34 ชั่วโมง	30.0	3.4	3.8	1.9	1.5	5.2	3.8	3.7	4.6	2.2	-	30-34 hours	
มี	-	-	-	-	-	-	-	-	-	-	-	Available	
ไม่มี	30.0	3.4	3.8	1.9	1.5	5.2	3.8	3.7	4.6	2.2	-	Not available	
35-39 ชั่วโมง	112.1	9.6	22.7	12.6	15.6	12.9	1.6	11.5	15.9	8.7	1.0	35-39 hours	
มี	0.4	-	-	-	-	-	-	-	0.4	-	-	Available	
ไม่มี	111.7	9.6	22.7	12.6	15.6	12.9	1.6	11.5	15.6	8.7	1.0	Not available	
40-49 ชั่วโมง	1,084.5	119.5	104.9	91.7	78.4	162.1	10.5	226.3	200.0	87.1	4.0	40-49 hours	
มี	6.8	0.5	0.2	-	-	0.5	0.5	1.0	1.7	2.4	-	Available	
ไม่มี	1,077.7	119.0	104.7	91.7	78.4	161.6	10.1	225.3	198.3	84.8	4.0	Not available	
50 ชั่วโมงขึ้นไป	673.5	19.5	9.9	15.0	17.8	253.6	7.2	107.2	180.1	63.3	-	50 hours and over	
มี	1.0	-	-	-	-	0.5	-	0.4	-	-	-	Available	
ไม่มี	672.5	19.5	9.9	15.0	17.8	253.1	7.2	106.7	180.1	63.3	-	Not available	
หญิง	1,922.2	86.0	157.5	224.0	210.4	614.1	18.5	169.8	115.0	321.6	5.4	FEMALE	
มี	3.3	-	-	0.5	-	0.4	-	0.9	0.5	1.0	-	Available	
ไม่มี	1,919.0	86.0	157.5	223.5	210.4	613.7	18.5	168.9	114.5	320.6	5.4	Not available	
มีงานประจำแต่ไม่ได้ทำงาน	6.0	-	-	-	-	1.4	-	2.5	0.6	1.2	0.4	With job not work	
มี	-	-	-	-	-	-	-	-	-	-	-	Available	
ไม่มี	6.0	-	-	-	-	1.4	-	2.5	0.6	1.2	0.4	Not available	
1-9 ชั่วโมง	0.5	-	0.4	0.1	-	-	-	-	-	-	-	1-9 hours	
มี	-	-	-	-	-	-	-	-	-	-	-	Available	
ไม่มี	0.5	-	0.4	0.1	-	-	-	-	-	-	-	Not available	
10-19 ชั่วโมง	7.6	-	0.4	1.1	-	2.7	1.6	-	0.5	1.3	-	10-19 hours	
มี	-	-	-	-	-	-	-	-	-	-	-	Available	
ไม่มี	7.6	-	0.4	1.1	-	2.7	1.6	-	0.5	1.3	-	Not available	
20-29 ชั่วโมง	61.6	0.6	12.0	11.5	10.6	14.2	2.6	2.6	1.7	5.8	-	20-29 hours	
มี	-	-	-	-	-	-	-	-	-	-	-	Available	
ไม่มี	61.6	0.6	12.0	11.5	10.6	14.2	2.6	2.6	1.7	5.8	-	Not available	
30-34 ชั่วโมง	30.0	0.5	2.0	2.2	3.0	7.9	1.4	5.4	1.2	6.4	-	30-34 hours	
มี	-	-	-	-	-	-	-	-	-	-	-	Available	
ไม่มี	30.0	0.5	2.0	2.2	3.0	7.9	1.4	5.4	1.2	6.4	-	Not available	
35-39 ชั่วโมง	130.7	8.0	32.8	17.5	33.2	14.3	1.9	4.8	0.4	17.1	0.8	35-39 hours	
มี	0.5	-	-	0.5	-	-	-	-	-	-	-	Available	
ไม่มี	130.2	8.0	32.8	17.0	33.2	14.3	1.9	4.8	0.4	17.1	0.8	Not available	
40-49 ชั่วโมง	1,091.4	65.9	104.4	177.7	142.0	236.7	7.7	103.7	82.0	166.9	4.3	40-49 hours	
มี	2.8	-	-	-	-	0.4	-	0.9	0.5	1.0	-	Available	
ไม่มี	1,088.6	65.9	104.4	177.7	142.0	236.3	7.7	102.8	81.5	165.9	4.3	Not available	
50 ชั่วโมงขึ้นไป	594.6	11.0	5.5	13.9	21.5	337.0	3.3	50.7	28.7	123.0	-	50 hours and over	
มี	-	-	-	-	-	-	-	-	-	-	-	Available	
ไม่มี	594.6	11.0	5.5	13.9	21.5	337.0	3.3	50.7	28.7	123.0	-	Not available	

ตารางที่ 9 จำนวนผู้มีงานทำ จำแนกตามอุตสาหกรรม จำนวนชั่วโมงทำงานต่อสัปดาห์ การมีเวลาเหลือพอและต้องการทำงานเพิ่มขึ้น และเพศ กรุงเทพมหานคร

TABLE 9 EMPLOYED PERSONS BY INDUSTRY, HOURS WORKED PER WEEK, AVAILABILITY FOR ADDITIONAL WORK AND SEX, BANGKOK

ไตรมาสที่ 1/2553 : Quarter 1/2010

หน่วยเป็นพัน : In Thousands

จำนวนชั่วโมงทำงาน เพศ และ การมีเวลาเหลือพอ และต้องการทำงานเพิ่มขึ้น	รวม Total	อุตสาหกรรม Industry									HOURS WORKED, SEX AND AVAILABILITY FOR ADDITIONAL WORK
		เกษตรกรรม Agriculture	การประมง Fishing	เหมืองแร่ เหมืองหิน Mining & Quarrying	การผลิต Manufac- turing	ไฟฟ้า ก๊าซ และประปา Electricity, Gas & Water supply	การก่อสร้าง Construction	การขายส่ง และการขายปลีก Wholesale & Retail trade	โรงแรม และภัตตาคาร Hotels & Restaurants	การขนส่ง Transport & Communi- cation	
ยอดรวม	3,899.5	37.5	3.0	1.3	780.8	12.6	198.9	944.1	495.7	359.1	TOTAL
มี	14.0	1.0	-	-	1.9	-	2.2	1.4	0.5	3.0	Available
ไม่มี	3,885.4	36.5	3.0	1.3	778.9	12.6	196.7	942.8	495.2	356.1	Not available
มีงานประจำแต่ไม่ได้ทำงาน	11.1	0.5	-	-	3.7	-	0.5	1.6	1.4	0.6	With job not work
มี	1.6	0.5	-	-	-	-	0.5	-	-	0.6	Available
ไม่มี	9.5	-	-	-	3.7	-	-	1.6	1.4	-	Not available
1-9 ชั่วโมง	0.6	-	-	-	0.1	-	-	-	-	-	1-9 hours
มี	-	-	-	-	-	-	-	-	-	-	Available
ไม่มี	0.6	-	-	-	0.1	-	-	-	-	-	Not available
10-19 ชั่วโมง	17.1	-	-	-	2.5	-	0.4	4.0	0.6	1.1	10-19 hours
มี	-	-	-	-	-	-	-	-	-	-	Available
ไม่มี	17.1	-	-	-	2.5	-	0.4	4.0	0.6	1.1	Not available
20-29 ชั่วโมง	124.1	3.2	0.5	0.6	19.0	-	11.2	15.9	9.8	11.1	20-29 hours
มี	1.1	-	-	-	-	-	-	-	-	0.8	Available
ไม่มี	123.0	3.2	0.5	0.6	19.0	-	11.2	15.9	9.8	10.3	Not available
30-34 ชั่วโมง	59.9	4.4	-	-	9.4	-	2.4	10.8	7.6	5.0	30-34 hours
มี	-	-	-	-	-	-	-	-	-	-	Available
ไม่มี	59.9	4.4	-	-	9.4	-	2.4	10.8	7.6	5.0	Not available
35-39 ชั่วโมง	242.8	1.3	0.4	-	11.1	4.4	2.7	19.6	13.8	13.6	35-39 hours
มี	0.8	-	-	-	-	-	-	-	-	0.4	Available
ไม่มี	242.0	1.3	0.4	-	11.1	4.4	2.7	19.6	13.8	13.3	Not available
40-49 ชั่วโมง	2,175.8	20.4	0.8	0.7	576.1	8.2	135.5	512.2	211.0	150.8	40-49 hours
มี	9.6	0.5	-	-	1.9	-	1.3	1.4	-	1.3	Available
ไม่มี	2,166.3	20.0	0.8	0.7	574.2	8.2	134.2	510.8	211.0	149.5	Not available
50 ชั่วโมงขึ้นไป	1,268.0	7.7	1.3	-	158.8	-	46.2	380.0	251.6	176.9	50 hours and over
มี	1.0	-	-	-	-	-	0.4	-	0.5	-	Available
ไม่มี	1,267.1	7.7	1.3	-	158.8	-	45.7	380.0	251.0	176.9	Not available

ตารางที่ 9 จำนวนผู้มีงานทำ จำแนกตามอุตสาหกรรม จำนวนชั่วโมงทำงานต่อสัปดาห์ การมีเวลาเหลือพอและต้องการทำงานเพิ่มขึ้น และเพศ กรุงเทพมหานคร (ต่อ)

TABLE 9 EMPLOYED PERSONS BY INDUSTRY, HOURS WORKED PER WEEK, AVAILABILITY FOR ADDITIONAL WORK AND SEX, BANGKOK (Contd.)

ไตรมาสที่ 1/2553 : Quarter 1/2010

หน่วยเป็นพัน : In Thousands

จำนวนชั่วโมงทำงาน เพศ และ การมีเวลาเหลือพอ และต้องการทำงานเพิ่มขึ้น	อุตสาหกรรม (ต่อ) Industry (Contd.)									HOURS WORKED, SEX AND AVAILABILITY FOR ADDITIONAL WORK
	สื่อกลาง	อสังหาริมทรัพย์	บริหารราชการ	การศึกษา	ด้านสุขภาพและ	บริการ	ถูกจ้างในครัว-	องค์กร	ไม่ทราบ	
	ทางการเงิน	และการให้เช่า	และป้องกันประเทศ		สังคมสงเคราะห์	ชุมชน สังคม	เรือนส่วนบุคคล	ระหว่างประเทศ		
	Financial	Real estate	Public adminis-		Health	Other community	Private households	Extra-territorial	Unknown	
	intermediation	& Renting	tration & Defence	Education	& Social work	& Social	with employed persons	organizations		
ยอดรวม	143.6	332.7	140.4	112.4	89.0	146.5	87.7	1.1	13.3	TOTAL
มี	-	2.3	-	-	0.5	0.4	1.0	-	-	Available
ไม่มี	143.6	330.4	140.4	112.4	88.5	146.1	86.6	1.1	13.3	Not available
มีงานประจำแต่ไม่ได้ทำงาน	0.6	-	-	-	-	1.0	0.9	-	0.4	With job not work
มี	-	-	-	-	-	-	-	-	-	Available
ไม่มี	0.6	-	-	-	-	1.0	0.9	-	0.4	Not available
1-9 ชั่วโมง	-	0.2	-	0.4	-	-	-	-	-	1-9 hours
มี	-	-	-	-	-	-	-	-	-	Available
ไม่มี	-	0.2	-	0.4	-	-	-	-	-	Not available
10-19 ชั่วโมง	-	0.9	-	2.5	0.5	3.6	0.7	-	0.3	10-19 hours
มี	-	-	-	-	-	-	-	-	-	Available
ไม่มี	-	0.9	-	2.5	0.5	3.6	0.7	-	0.3	Not available
20-29 ชั่วโมง	8.0	5.3	15.0	12.7	2.3	7.9	1.2	-	0.6	20-29 hours
มี	-	-	-	-	-	0.4	-	-	-	Available
ไม่มี	8.0	5.3	15.0	12.7	2.3	7.6	1.2	-	0.6	Not available
30-34 ชั่วโมง	4.3	3.2	2.4	3.3	2.2	4.8	-	-	-	30-34 hours
มี	-	-	-	-	-	-	-	-	-	Available
ไม่มี	4.3	3.2	2.4	3.3	2.2	4.8	-	-	-	Not available
35-39 ชั่วโมง	14.9	7.4	86.6	42.3	15.7	6.6	2.4	-	-	35-39 hours
มี	-	-	-	-	0.5	-	-	-	-	Available
ไม่มี	14.9	7.4	86.6	42.3	15.2	6.6	2.4	-	-	Not available
40-49 ชั่วโมง	106.2	220.2	26.8	48.8	50.0	68.7	27.3	1.1	11.1	40-49 hours
มี	-	2.3	-	-	-	-	1.0	-	-	Available
ไม่มี	106.2	217.9	26.8	48.8	50.0	68.7	26.3	1.1	11.1	Not available
50 ชั่วโมงขึ้นไป	9.7	95.6	9.5	2.5	18.4	53.9	55.1	-	1.0	50 hours and over
มี	-	-	-	-	-	-	-	-	-	Available
ไม่มี	9.7	95.6	9.5	2.5	18.4	53.9	55.1	-	1.0	Not available

จำนวนชั่วโมงทำงาน เพศ และ การมีเวลาเหลือพอ และต้องการทำงานเพิ่มขึ้น	อุตสาหกรรม (ต่อ) Industry (Contd.)									HOURS WORKED, SEX AND AVAILABILITY FOR ADDITIONAL WORK
	สื่อกลาง ทางการเงิน Financial intermediation	อสังหาริมทรัพย์ และการให้เช่า Real estate & Renting	บริหารราชการ และป้องกันประเทศ Public adminis- tation & Defence	การศึกษา Education	ด้านสุขภาพและ สังคมสงเคราะห์ Health & Social work	บริการ ชุมชน สังคม Other community & Social	ถูกจ้างในครัว- เรือนส่วนบุคคล Private households with employed persons	องค์กร ระหว่างประเทศ Extra-territorial organizations	ไม่ทราบ Unknown	
ชาย	59.1	174.8	80.7	36.6	23.2	61.5	9.0	-	8.4	MALE
มี	-	2.3	-	-	-	0.4	-	-	-	Available
ไม่มี	59.1	172.5	80.7	36.6	23.2	61.2	9.0	-	8.4	Not available
มีงานประจำแต่ไม่ได้ทำงาน	-	-	-	-	-	0.5	-	-	-	With job not work
มี	-	-	-	-	-	-	-	-	-	Available
ไม่มี	-	-	-	-	-	0.5	-	-	-	Not available
1-9 ชั่วโมง	-	0.2	-	-	-	-	-	-	-	1-9 hours
มี	-	-	-	-	-	-	-	-	-	Available
ไม่มี	-	0.2	-	-	-	-	-	-	-	Not available
10-19 ชั่วโมง	-	0.8	-	1.6	-	3.6	-	-	0.3	10-19 hours
มี	-	-	-	-	-	-	-	-	-	Available
ไม่มี	-	0.8	-	1.6	-	3.6	-	-	0.3	Not available
20-29 ชั่วโมง	4.0	1.5	7.3	3.8	0.6	5.2	0.6	-	-	20-29 hours
มี	-	-	-	-	-	0.4	-	-	-	Available
ไม่มี	4.0	1.5	7.3	3.8	0.6	4.8	0.6	-	-	Not available
30-34 ชั่วโมง	2.2	2.7	1.4	0.4	-	2.1	-	-	-	30-34 hours
มี	-	-	-	-	-	-	-	-	-	Available
ไม่มี	2.2	2.7	1.4	0.4	-	2.1	-	-	-	Not available
35-39 ชั่วโมง	5.5	5.2	46.8	11.7	4.0	3.5	-	-	-	35-39 hours
มี	-	-	-	-	-	-	-	-	-	Available
ไม่มี	5.5	5.2	46.8	11.7	4.0	3.5	-	-	-	Not available
40-49 ชั่วโมง	41.9	95.7	16.2	17.9	10.8	31.4	4.3	-	7.4	40-49 hours
มี	-	2.3	-	-	-	-	-	-	-	Available
ไม่มี	41.9	93.4	16.2	17.9	10.8	31.4	4.3	-	7.4	Not available
50 ชั่วโมงขึ้นไป	5.4	68.8	9.0	1.2	7.8	15.3	4.1	-	0.7	50 hours and over
มี	-	-	-	-	-	-	-	-	-	Available
ไม่มี	5.4	68.8	9.0	1.2	7.8	15.3	4.1	-	0.7	Not available
หญิง	84.5	157.9	59.7	75.8	65.8	85.0	78.6	1.1	4.9	FEMALE
มี	-	-	-	-	0.5	-	1.0	-	-	Available
ไม่มี	84.5	157.9	59.7	75.8	65.3	85.0	77.6	1.1	4.9	Not available
มีงานประจำแต่ไม่ได้ทำงาน	0.6	-	-	-	-	0.5	0.9	-	0.4	With job not work
มี	-	-	-	-	-	-	-	-	-	Available
ไม่มี	0.6	-	-	-	-	0.5	0.9	-	0.4	Not available
1-9 ชั่วโมง	-	-	-	0.4	-	-	-	-	-	1-9 hours
มี	-	-	-	-	-	-	-	-	-	Available
ไม่มี	-	-	-	0.4	-	-	-	-	-	Not available
10-19 ชั่วโมง	-	0.1	-	0.9	0.5	-	0.7	-	-	10-19 hours
มี	-	-	-	-	-	-	-	-	-	Available
ไม่มี	-	0.1	-	0.9	0.5	-	0.7	-	-	Not available
20-29 ชั่วโมง	4.0	3.8	7.7	8.9	1.7	2.8	0.6	-	0.6	20-29 hours
มี	-	-	-	-	-	-	-	-	-	Available
ไม่มี	4.0	3.8	7.7	8.9	1.7	2.8	0.6	-	0.6	Not available
30-34 ชั่วโมง	2.1	0.6	1.1	2.9	2.2	2.7	-	-	-	30-34 hours
มี	-	-	-	-	-	-	-	-	-	Available
ไม่มี	2.1	0.6	1.1	2.9	2.2	2.7	-	-	-	Not available
35-39 ชั่วโมง	9.3	2.2	39.8	30.7	11.7	3.1	2.4	-	-	35-39 hours
มี	-	-	-	-	0.5	-	-	-	-	Available
ไม่มี	9.3	2.2	39.8	30.7	11.2	3.1	2.4	-	-	Not available
40-49 ชั่วโมง	64.3	124.5	10.6	30.8	39.3	37.3	23.0	1.1	3.7	40-49 hours
มี	-	-	-	-	-	-	1.0	-	-	Available
ไม่มี	64.3	124.5	10.6	30.8	39.3	37.3	22.0	1.1	3.7	Not available
50 ชั่วโมงขึ้นไป	4.3	26.8	0.5	1.4	10.6	38.5	51.0	-	0.3	50 hours and over
มี	-	-	-	-	-	-	-	-	-	Available
ไม่มี	4.3	26.8	0.5	1.4	10.6	38.5	51.0	-	0.3	Not available

ตารางที่ 10 จำนวนผู้มีงานทำ จำแนกตามสถานภาพการทำงาน จำนวนชั่วโมงทำงานต่อสัปดาห์ การมีเวลาเหลือพอและต้องการทำงานเพิ่มขึ้น และเพศ กรุงเทพมหานคร

TABLE 10 EMPLOYED PERSONS BY WORK STATUS, HOURS WORKED PER WEEK, AVAILABILITY FOR ADDITIONAL WORK AND SEX, BANGKOK METROPOLIS

ไตรมาสที่ 1/2553 : Quarter 1/2010

หน่วยเป็นพัน : In Thousands

จำนวนชั่วโมงทำงาน เพศ และ การมีเวลาเหลือพอ และต้องการทำงานเพิ่มขึ้น	รวม Total	สถานภาพการทำงาน Work Status						HOURS WORKED, SEX AND AVAILABILITY FOR ADDITIONAL WORK
		นายจ้าง	ลูกจ้างรัฐบาล	ลูกจ้างเอกชน	ทำงานส่วนตัว	ช่วยธุรกิจ ครอบครัว	การรวมกลุ่ม	
							Members of	
		Employer	Government Employee	Private Employee	Own Account Worker	Unpaid Family Worker	Producers' Cooperatives	
ยอดรวม	3,899.5	165.7	361.1	2,181.9	900.2	289.6	0.9	TOTAL
มี	14.0	0.4	0.5	7.6	4.6	0.9	-	Available
ไม่มี	3,885.4	165.3	360.6	2,174.3	895.6	288.8	0.9	Not available
มีงานประจำแต่ไม่ได้ทำงาน	11.1	-	-	3.3	7.3	0.6	-	With job not work
มี	1.6	-	-	0.6	1.0	-	-	Available
ไม่มี	9.5	-	-	2.7	6.3	0.6	-	Not available
1-9 ชั่วโมง	0.6	-	0.4	0.3	-	-	-	1-9 hours
มี	-	-	-	-	-	-	-	Available
ไม่มี	0.6	-	0.4	0.3	-	-	-	Not available
10-19 ชั่วโมง	17.1	1.5	1.9	5.1	8.6	0.1	-	10-19 hours
มี	-	-	-	-	-	-	-	Available
ไม่มี	17.1	1.5	1.9	5.1	8.6	0.1	-	Not available
20-29 ชั่วโมง	124.1	3.1	34.1	54.8	27.1	5.0	-	20-29 hours
มี	1.1	-	-	0.4	0.8	-	-	Available
ไม่มี	123.0	3.1	34.1	54.4	26.4	5.0	-	Not available
30-34 ชั่วโมง	59.9	3.7	4.7	25.7	19.1	6.7	-	30-34 hours
มี	-	-	-	-	-	-	-	Available
ไม่มี	59.9	3.7	4.7	25.7	19.1	6.7	-	Not available
35-39 ชั่วโมง	242.8	2.7	163.5	35.9	35.2	5.5	-	35-39 hours
มี	0.8	-	0.5	-	0.4	-	-	Available
ไม่มี	242.0	2.7	163.0	35.9	34.9	5.5	-	Not available
40-49 ชั่วโมง	2,175.8	101.8	125.7	1,607.1	232.2	108.1	0.9	40-49 hours
มี	9.6	-	-	6.7	2.0	0.9	-	Available
ไม่มี	2,166.3	101.8	125.7	1,600.5	230.2	107.3	0.9	Not available
50 ชั่วโมงขึ้นไป	1,268.0	53.0	31.0	449.7	570.7	163.6	-	50 hours and over
มี	1.0	0.4	-	-	0.5	-	-	Available
ไม่มี	1,267.1	52.5	31.0	449.7	570.2	163.6	-	Not available

ตารางที่ 10 จำนวนผู้มีงานทำ จำแนกตามสถานภาพการทำงาน จำนวนชั่วโมงทำงานต่อสัปดาห์ การมีเวลาเหลือพอและต้องการทำงานเพิ่มขึ้น และเพศ กรุงเทพมหานคร

TABLE 10 EMPLOYED PERSONS BY WORK STATUS, HOURS WORKED PER WEEK, AVAILABILITY FOR ADDITIONAL WORK AND SEX , BANGKOK METROPOLIS

ไตรมาสที่ 1/2553 : Quarter 1/2010

หน่วยเป็นพัน : In Thousands

จำนวนชั่วโมงทำงาน เพศ และ การมีเวลาเหลือพอ และต้องการทำงานเพิ่มขึ้น	รวม	สถานภาพการทำงาน Work Status					การรวมกลุ่ม Members of Producers' Cooperatives	HOURS WORKED, SEX AND AVAILABILITY FOR ADDITIONAL WORK
		นายจ้าง	ลูกจ้างรัฐบาล	ลูกจ้างเอกชน	ทำงานส่วนตัว	ช่วยธุรกิจ ครอบครัว		
		Employer	Government Employee	Private Employee	Own Account Worker	Unpaid Family Worker		
ชาย	1,977.2	119.9	191.3	1,052.6	517.6	94.9	0.9	MALE
มี	10.8	0.4	-	6.1	3.8	0.5	-	Available
ไม่มี	1,966.5	119.5	191.3	1,046.5	513.9	94.4	0.9	Not available
มีงานประจำแต่ไม่ได้ทำงาน	5.1	-	-	0.9	4.2	-	-	With job not work
มี	1.6	-	-	0.6	1.0	-	-	Available
ไม่มี	3.5	-	-	0.3	3.2	-	-	Not available
1-9 ชั่วโมง	0.2	-	-	0.2	-	-	-	1-9 hours
มี	-	-	-	-	-	-	-	Available
ไม่มี	0.2	-	-	0.2	-	-	-	Not available
10-19 ชั่วโมง	9.5	1.5	1.0	3.3	3.7	0.1	-	10-19 hours
มี	-	-	-	-	-	-	-	Available
ไม่มี	9.5	1.5	1.0	3.3	3.7	0.1	-	Not available
20-29 ชั่วโมง	62.5	2.6	18.2	28.0	12.8	0.9	-	20-29 hours
มี	1.1	-	-	0.4	0.8	-	-	Available
ไม่มี	61.4	2.6	18.2	27.6	12.0	0.9	-	Not available
30-34 ชั่วโมง	30.0	3.2	2.8	12.1	11.2	0.8	-	30-34 hours
มี	-	-	-	-	-	-	-	Available
ไม่มี	30.0	3.2	2.8	12.1	11.2	0.8	-	Not available
35-39 ชั่วโมง	112.1	1.6	80.3	13.7	15.8	0.7	-	35-39 hours
มี	0.4	-	-	-	0.4	-	-	Available
ไม่มี	111.7	1.6	80.3	13.7	15.5	0.7	-	Not available
40-49 ชั่วโมง	1,084.5	78.9	63.0	771.8	134.9	35.0	0.9	40-49 hours
มี	6.8	-	-	5.2	1.1	0.5	-	Available
ไม่มี	1,077.7	78.9	63.0	766.7	133.8	34.5	0.9	Not available
50 ชั่วโมงขึ้นไป	673.5	32.2	26.1	222.6	335.1	57.5	-	50 hours and over
มี	1.0	0.4	-	-	0.5	-	-	Available
ไม่มี	672.5	31.8	26.1	222.6	334.6	57.5	-	Not available
หญิง	1,922.2	45.8	169.8	1,129.3	382.6	194.7	-	FEMALE
มี	3.3	-	0.5	1.5	0.9	0.4	-	Available
ไม่มี	1,919.0	45.8	169.3	1,127.8	381.7	194.3	-	Not available
มีงานประจำแต่ไม่ได้ทำงาน	6.0	-	-	2.4	3.1	0.6	-	With job not work
มี	-	-	-	-	-	-	-	Available
ไม่มี	6.0	-	-	2.4	3.1	0.6	-	Not available
1-9 ชั่วโมง	0.5	-	0.4	0.1	-	-	-	1-9 hours
มี	-	-	-	-	-	-	-	Available
ไม่มี	0.5	-	0.4	0.1	-	-	-	Not available
10-19 ชั่วโมง	7.6	-	0.9	1.8	4.9	-	-	10-19 hours
มี	-	-	-	-	-	-	-	Available
ไม่มี	7.6	-	0.9	1.8	4.9	-	-	Not available
20-29 ชั่วโมง	61.6	0.4	15.9	26.8	14.4	4.2	-	20-29 hours
มี	-	-	-	-	-	-	-	Available
ไม่มี	61.6	0.4	15.9	26.8	14.4	4.2	-	Not available
30-34 ชั่วโมง	30.0	0.6	1.9	13.6	7.9	6.0	-	30-34 hours
มี	-	-	-	-	-	-	-	Available
ไม่มี	30.0	0.6	1.9	13.6	7.9	6.0	-	Not available
35-39 ชั่วโมง	130.7	1.1	83.2	22.2	19.4	4.8	-	35-39 hours
มี	0.5	-	0.5	-	-	-	-	Available
ไม่มี	130.2	1.1	82.7	22.2	19.4	4.8	-	Not available
40-49 ชั่วโมง	1,091.4	22.9	62.7	835.3	97.3	73.1	-	40-49 hours
มี	2.8	-	-	1.5	0.9	0.4	-	Available
ไม่มี	1,088.6	22.9	62.7	833.8	96.4	72.8	-	Not available
50 ชั่วโมงขึ้นไป	594.6	20.8	4.9	227.1	235.6	106.1	-	50 hours and over
มี	-	-	-	-	-	-	-	Available
ไม่มี	594.6	20.8	4.9	227.1	235.6	106.1	-	Not available

ตารางที่ 11 จำนวนผู้มีงานทำ จำแนกตามกลุ่มอายุ จำนวนชั่วโมงทำงานต่อสัปดาห์ การมีเวลาเหลือพอและต้องการทำงานเพิ่มขึ้น และเพศ กรุงเทพมหานคร

TABLE 11 EMPLOYED PERSONS BY AGE GROUP, HOURS WORKED PER WEEK, AVAILABILITY FOR ADDITIONAL WORK AND SEX, BANGKOK METROPOLIS

ไตรมาสที่ 1/2553 : Quarter 1/2010

หน่วยเป็นพัน : In Thousands

จำนวนชั่วโมงทำงาน เพศ และ การมีเวลาเหลือพอ และต้องการทำงานเพิ่มขึ้น	รวม Total	กลุ่มอายุ Age Group								HOURS WORKED, SEX AND AVAILABILITY FOR ADDITIONAL WORK
		15-19	20-24	25-29	30-34	35-39	40-49	50-59	>= 60	
ยอดรวม	3,899.5	55.4	197.4	452.0	670.8	667.4	1,075.4	615.0	166.2	TOTAL
มี	14.0	-	0.6	1.2	3.1	4.1	4.2	0.9	-	Available
ไม่มี	3,885.4	55.4	196.8	450.8	667.7	663.3	1,071.2	614.2	166.2	Not available
มีงานประจำแต่ไม่ได้ทำงาน	11.1	-	-	1.2	2.9	2.4	3.4	1.2	-	With job not work
มี	1.6	-	-	-	0.6	-	1.0	-	-	Available
ไม่มี	9.5	-	-	1.2	2.3	2.4	2.4	1.2	-	Not available
1-9 ชั่วโมง	0.6	-	-	0.1	0.2	-	-	-	0.4	1-9 hours
มี	-	-	-	-	-	-	-	-	-	Available
ไม่มี	0.6	-	-	0.1	0.2	-	-	-	0.4	Not available
10-19 ชั่วโมง	17.1	-	0.4	1.6	2.2	1.7	4.7	1.6	5.0	10-19 hours
มี	-	-	-	-	-	-	-	-	-	Available
ไม่มี	17.1	-	0.4	1.6	2.2	1.7	4.7	1.6	5.0	Not available
20-29 ชั่วโมง	124.1	1.2	10.3	19.5	18.2	19.8	26.2	21.4	7.4	20-29 hours
มี	1.1	-	-	-	-	0.8	0.4	-	-	Available
ไม่มี	123.0	1.2	10.3	19.5	18.2	19.1	25.9	21.4	7.4	Not available
30-34 ชั่วโมง	59.9	1.7	1.6	4.0	6.2	10.4	18.3	8.8	9.0	30-34 hours
มี	-	-	-	-	-	-	-	-	-	Available
ไม่มี	59.9	1.7	1.6	4.0	6.2	10.4	18.3	8.8	9.0	Not available
35-39 ชั่วโมง	242.8	0.3	8.9	19.5	23.8	31.0	84.2	65.7	9.4	35-39 hours
มี	0.8	-	-	0.5	-	-	0.4	-	-	Available
ไม่มี	242.0	0.3	8.9	19.0	23.8	31.0	83.9	65.7	9.4	Not available
40-49 ชั่วโมง	2,175.8	36.7	124.6	279.8	431.9	398.5	568.9	280.3	55.3	40-49 hours
มี	9.6	-	0.6	0.7	2.5	2.9	2.6	0.4	-	Available
ไม่มี	2,166.3	36.7	124.0	279.1	429.3	395.6	566.3	279.9	55.3	Not available
50 ชั่วโมงขึ้นไป	1,268.0	15.5	51.7	126.3	185.5	203.6	369.7	236.0	79.8	50 hours and over
มี	1.0	-	-	-	-	0.4	-	0.5	-	Available
ไม่มี	1,267.1	15.5	51.7	126.3	185.5	203.2	369.7	235.5	79.8	Not available

TABLE 11 EMPLOYED PERSONS BY AGE GROUP, HOURS WORKED PER WEEK, AVAILABILITY FOR ADDITIONAL WORK AND SEX , BANGKOK METROPOLIS

หน่วยเป็นพัน : In Thousands

จำนวนชั่วโมงทำงาน เพศ และ การมีเวลาเหลือพอ และต้องการทำงานเพิ่มขึ้น	รวม	กลุ่มอายุ Age Group								HOURS WORKED, SEX AND AVAILABILITY FOR ADDITIONAL WORK
	Total	15-19	20-24	25-29	30-34	35-39	40-49	50-59	>= 60	
ชาย	1,977.2	32.5	94.7	211.3	329.1	323.9	544.3	346.9	94.4	MALE
มี	10.8	-	0.2	0.7	2.6	2.6	3.8	0.9	-	Available
ไม่มี	1,966.5	32.5	94.5	210.7	326.5	321.4	540.5	346.0	94.4	Not available
มีงานประจำแต่ไม่ได้ทำงาน	5.1	-	-	0.3	1.8	0.2	2.0	0.8	-	With job not work
มี	1.6	-	-	-	0.6	-	1.0	-	-	Available
ไม่มี	3.5	-	-	0.3	1.2	0.2	1.0	0.8	-	Not available
1-9 ชั่วโมง	0.2	-	-	-	0.2	-	-	-	-	1-9 hours
มี	-	-	-	-	-	-	-	-	-	Available
ไม่มี	0.2	-	-	-	0.2	-	-	-	-	Not available
10-19 ชั่วโมง	9.5	-	0.4	0.9	0.5	0.5	3.1	1.1	3.0	10-19 hours
มี	-	-	-	-	-	-	-	-	-	Available
ไม่มี	9.5	-	0.4	0.9	0.5	0.5	3.1	1.1	3.0	Not available
20-29 ชั่วโมง	62.5	0.7	7.3	11.7	11.1	8.2	11.5	9.6	2.4	20-29 hours
มี	1.1	-	-	-	-	0.8	0.4	-	-	Available
ไม่มี	61.4	0.7	7.3	11.7	11.1	7.4	11.2	9.6	2.4	Not available
30-34 ชั่วโมง	30.0	1.2	1.1	2.6	3.2	4.3	7.1	5.4	5.0	30-34 hours
มี	-	-	-	-	-	-	-	-	-	Available
ไม่มี	30.0	1.2	1.1	2.6	3.2	4.3	7.1	5.4	5.0	Not available
35-39 ชั่วโมง	112.1	0.3	4.1	7.0	9.1	11.4	39.4	34.8	5.9	35-39 hours
มี	0.4	-	-	-	-	-	0.4	-	-	Available
ไม่มี	111.7	0.3	4.1	7.0	9.1	11.4	39.1	34.8	5.9	Not available
40-49 ชั่วโมง	1,084.5	23.1	54.8	126.4	202.3	193.5	289.2	158.9	36.3	40-49 hours
มี	6.8	-	0.2	0.7	2.0	1.4	2.2	0.4	-	Available
ไม่มี	1,077.7	23.1	54.6	125.8	200.2	192.1	287.1	158.6	36.3	Not available
50 ชั่วโมงขึ้นไป	673.5	7.2	27.0	62.3	101.0	105.9	192.0	136.2	41.8	50 hours and over
มี	1.0	-	-	-	-	0.4	-	0.5	-	Available
ไม่มี	672.5	7.2	27.0	62.3	101.0	105.5	192.0	135.7	41.8	Not available
หญิง	1,922.2	22.8	102.7	240.6	341.7	343.4	531.0	268.2	71.8	FEMALE
มี	3.3	-	0.4	0.5	0.5	1.5	0.4	-	-	Available
ไม่มี	1,919.0	22.8	102.3	240.1	341.2	341.9	530.6	268.2	71.8	Not available
มีงานประจำแต่ไม่ได้ทำงาน	6.0	-	-	0.9	1.1	2.2	1.4	0.4	-	With job not work
มี	-	-	-	-	-	-	-	-	-	Available
ไม่มี	6.0	-	-	0.9	1.1	2.2	1.4	0.4	-	Not available
1-9 ชั่วโมง	0.5	-	-	0.1	-	-	-	-	0.4	1-9 hours
มี	-	-	-	-	-	-	-	-	-	Available
ไม่มี	0.5	-	-	0.1	-	-	-	-	0.4	Not available
10-19 ชั่วโมง	7.6	-	-	0.7	1.6	1.2	1.5	0.6	2.0	10-19 hours
มี	-	-	-	-	-	-	-	-	-	Available
ไม่มี	7.6	-	-	0.7	1.6	1.2	1.5	0.6	2.0	Not available
20-29 ชั่วโมง	61.6	0.5	3.0	7.8	7.2	11.6	14.7	11.9	5.0	20-29 hours
มี	-	-	-	-	-	-	-	-	-	Available
ไม่มี	61.6	0.5	3.0	7.8	7.2	11.6	14.7	11.9	5.0	Not available
30-34 ชั่วโมง	30.0	0.5	0.5	1.4	3.0	6.1	11.1	3.4	4.0	30-34 hours
มี	-	-	-	-	-	-	-	-	-	Available
ไม่มี	30.0	0.5	0.5	1.4	3.0	6.1	11.1	3.4	4.0	Not available
35-39 ชั่วโมง	130.7	-	4.7	12.5	14.6	19.6	44.8	30.9	3.5	35-39 hours
มี	0.5	-	-	0.5	-	-	-	-	-	Available
ไม่มี	130.2	-	4.7	12.0	14.6	19.6	44.8	30.9	3.5	Not available
40-49 ชั่วโมง	1,091.4	13.6	69.8	153.4	229.6	205.0	279.7	121.3	19.0	40-49 hours
มี	2.8	-	0.4	-	0.5	1.5	0.4	-	-	Available
ไม่มี	1,088.6	13.6	69.5	153.4	229.1	203.5	279.3	121.3	19.0	Not available
50 ชั่วโมงขึ้นไป	594.6	8.3	24.7	64.0	84.5	97.7	177.8	99.7	37.9	50 hours and over
มี	-	-	-	-	-	-	-	-	-	Available
ไม่มี	594.6	8.3	24.7	64.0	84.5	97.7	177.8	99.7	37.9	Not available

ตารางที่ 12 จำนวนผู้ว่างงาน ที่หางานทำ จำแนกตามระยะเวลาที่หางานทำ ระดับการศึกษาที่สำเร็จ และเพศ กรุงเทพมหานคร

TABLE 12 UNEMPLOYED PERSONS, SEEKING JOP BY DURATION OF SEEKING JOP, LEVEL OF EDUCATIONAL ATTAINMENT AND SEX, BANGKOK METROPOLIS

ไตรมาสที่ 1/2553 : Quarter 1/2010

หน่วยเป็นคน : Person

ระดับการศึกษาที่สำเร็จ	รวม	ระยะเวลาที่หางานทำ Duration of seeking jop						ไม่ทราบ	LEVEL OF EDUCATIONAL ATTAINMENT
		< 1 เดือน	1 - 2.9 เดือน	3 - 5.9 เดือน	6 - 8.9 เดือน	9 - 11.9 เดือน	>=12 เดือน		
	Total	Month	Months	Months	Months	Months	Months	Unknown	
ยอดรวม	9,245	2,724	2,705	1,911	544	-	1,361	-	TOTAL
ไม่มีการศึกษา	-	-	-	-	-	-	-	-	No education
ต่ำกว่าประถมศึกษา	-	-	-	-	-	-	-	-	Less than Elementary
ประถมศึกษา	2,972	2,724	248	-	-	-	-	-	Elementary
มัธยมศึกษาตอนต้น	870	-	590	280	-	-	-	-	Lower Secondary
มัธยมศึกษาตอนปลาย	2,248	-	583	619	-	-	1,046	-	Upper Secondary Level
สายสามัญ	1,046	-	-	-	-	-	1,046	-	General/Academic
สายอาชีวศึกษา	1,202	-	583	619	-	-	-	-	Vocational
สายวิชาการศึกษา	-	-	-	-	-	-	-	-	Teacher Training
อุดมศึกษา	3,156	-	1,284	1,012	544	-	316	-	Higher Level
สายวิชาการ	2,269	-	636	773	544	-	316	-	Academic
สายวิชาชีพ	239	-	-	239	-	-	-	-	Higher Technical Education
สายวิชาการศึกษา	648	-	648	-	-	-	-	-	Teacher Training
1/ อื่นๆ	-	-	-	-	-	-	-	-	Others
ไม่ทราบ	-	-	-	-	-	-	-	-	Unknown

1/ รวมอาชีวะระยะสั้น 1/ Including Short Course Vocational

ตารางที่ 12 จำนวนผู้ว่างงาน ที่หางานทำ จำแนกตามระยะเวลาที่หางานทำ ระดับการศึกษาที่สำเร็จ และเพศ กรุงเทพมหานคร

TABLE 12 UNEMPLOYED PERSONS, SEEKING JOP BY DURATION OF SEEKING JOP, LEVEL OF EDUCATIONAL ATTAINMENT AND SEX, BANGKOK METROPOLIS

ไตรมาสที่ 1/2553 : Quarter 1/2010

หน่วยเป็นคน : Person

ระดับการศึกษาที่สำเร็จ	รวม	ระยะเวลาที่หางานทำ Duration of seeking jop						ไม่ทราบ	LEVEL OF EDUCATIONAL ATTAINMENT
		< 1 เดือน	1 - 2.9 เดือน	3 - 5.9 เดือน	6 - 8.9 เดือน	9 - 11.9 เดือน	>=12 เดือน		
	Total	Month	Months	Months	Months	Months	Months	Unknown	
ชาย	4,879	1,522	1,716	280	-	-	1,361	-	MALE
ไม่มีการศึกษา	-	-	-	-	-	-	-	-	No education
ต่ำกว่าประถมศึกษา	-	-	-	-	-	-	-	-	Less than Elementary
ประถมศึกษา	1,770	1,522	248	-	-	-	-	-	Elementary
มัธยมศึกษาตอนต้น	280	-	-	280	-	-	-	-	Lower Secondary
มัธยมศึกษาตอนปลาย	1,629	-	583	-	-	-	1,046	-	Upper Secondary Level
สายสามัญ	1,046	-	-	-	-	-	1,046	-	General/Academic
สายอาชีวศึกษา	583	-	583	-	-	-	-	-	Vocational
สาขาวิชาการศึกษา	-	-	-	-	-	-	-	-	Teacher Training
อุดมศึกษา	1,201	-	885	-	-	-	316	-	Higher Level
สาขาวิชาการ	952	-	636	-	-	-	316	-	Academic
สาขาวิชาชีพ	-	-	-	-	-	-	-	-	Higher Technical Education
สาขาวิชาการศึกษา	249	-	249	-	-	-	-	-	Teacher Training
อื่นๆ ^{1/}	-	-	-	-	-	-	-	-	Others ^{1/}
ไม่ทราบ	-	-	-	-	-	-	-	-	Unknown
หญิง	4,366	1,202	989	1,631	544	-	-	-	FEMALE
ไม่มีการศึกษา	-	-	-	-	-	-	-	-	No education
ต่ำกว่าประถมศึกษา	-	-	-	-	-	-	-	-	Less than Elementary
ประถมศึกษา	1,202	1,202	-	-	-	-	-	-	Elementary
มัธยมศึกษาตอนต้น	590	-	590	-	-	-	-	-	Lower Secondary
มัธยมศึกษาตอนปลาย	619	-	-	619	-	-	-	-	Upper Secondary Level
สายสามัญ	-	-	-	-	-	-	-	-	General/Academic
สายอาชีวศึกษา	619	-	-	619	-	-	-	-	Vocational
สาขาวิชาการศึกษา	-	-	-	-	-	-	-	-	Teacher Training
อุดมศึกษา	1,955	-	399	1,012	544	-	-	-	Higher Level
สาขาวิชาการ	1,317	-	-	773	544	-	-	-	Academic
สาขาวิชาชีพ	239	-	-	239	-	-	-	-	Higher Technical Education
สาขาวิชาการศึกษา	399	-	399	-	-	-	-	-	Teacher Training
อื่นๆ ^{1/}	-	-	-	-	-	-	-	-	Others ^{1/}
ไม่ทราบ	-	-	-	-	-	-	-	-	Unknown

1/ รวมอาชีวะระยะสั้น 1/ Including Short Course Vocational

ตารางที่ 13 จำนวนผู้ว่างงาน ที่เคยทำงานมาก่อน จำแนกตามอาชีพที่ทำครั้งสุดท้าย อุตสาหกรรมที่ทำครั้งสุดท้าย และเพศ กรุงเทพมหานคร

TABLE 13 UNEMPLOYED PERSONS, EVER WORKED BY LAST OCCUPATION, LAST INDUSTRY AND SEX, BANGKOK METROPOLIS

ไตรมาสที่ 1/2553 : Quarter 1/2010

หน่วยเป็น คน : Person

อาชีพที่ทำครั้งสุดท้าย	อุตสาหกรรมที่ทำครั้งสุดท้าย Last Industry										LAST OCCUPATION
	รวม	เกษตรกรรม	การประมง	เหมืองแร่เหมืองหิน	การผลิต	ไฟฟ้า ก๊าซและประปา	การก่อสร้าง	การขายส่งการขายปลีก	โรงแรมและภัตตาคาร	การขนส่งTransport & Communi-cation	
Total	Agriculture	Fishing	Mining & Quarrying	Manufac-turing	Electricity, Gas & Water supply	Construction	Wholesale & Retail trade	Hotels & Restaurants			
ยอดรวม	22,514	727	-	-	3,976	-	2,817	3,995	-	5,130	TOTAL
1. ผู้บัญญัติกฎหมาย ข้าราชการระดับอาวุโสและผู้จัดการ	-	-	-	-	-	-	-	-	-	-	1. Legislators, senior officials and managers
2. ผู้ประกอบวิชาชีพด้านต่างๆ	892	-	-	-	-	-	493	-	-	399	2. Professionals
3. ผู้ประกอบวิชาชีพด้านเทคนิคสาขาต่างๆและอาชีพที่เกี่ยวข้อง	1,046	-	-	-	-	-	-	-	-	-	3. Technicians and associate professionals
4. เสมียน	3,735	-	-	-	1,022	-	-	551	-	1,684	4. Clerks
5. พนักงานบริการและพนักงานในร้านค้าและตลาด	5,803	-	-	-	-	-	-	2,303	-	1,385	5. Service workers and shop and market sales workers
6. ผู้ปฏิบัติงานที่มีฝีมือในด้านการเกษตรและการประมง	727	727	-	-	-	-	-	-	-	-	6. Skilled agricultural and fishery workers
7. ผู้ปฏิบัติงานด้านความสามารถทางฝีมือและธุรกิจการค้าที่เกี่ยวข้อง	2,044	-	-	-	-	-	2,044	-	-	-	7. Craft and related trades workers
8. ผู้ปฏิบัติการโรงงานและเครื่องจักรและผู้ปฏิบัติงานด้านการประกอบ	4,686	-	-	-	2,954	-	280	521	-	931	8. Plant and machine operators and assemblers
9. อาชีพขั้นพื้นฐานต่างๆ ในด้านการขายและการให้บริการ	3,158	-	-	-	-	-	-	619	-	730	9. Elementary occupations
10. คนงานซึ่งมิได้จำแนกไว้ในหมวดอื่น	421	-	-	-	-	-	-	-	-	-	10. Workers not classifiable by occupation

ตารางที่ 13 จำนวนผู้ว่างงาน ที่เคยทำงานมาก่อน จำแนกตามอาชีพที่ทำครั้งสุดท้าย อุตสาหกรรมที่ทำครั้งสุดท้าย และเพศ กรุงเทพมหานคร (ต่อ)

TABLE 13 UNEMPLOYED PERSONS, EVER WORKED BY LAST OCCUPATION, LAST INDUSTRY AND SEX, BANGKOK METROPOLIS (Contd.)

ไตรมาสที่ 1/2553 : Quarter 1/2010

หน่วยเป็นคน : Person

อาชีพที่ทำครั้งสุดท้าย	อุตสาหกรรมที่ทำครั้งสุดท้าย (ต่อ) Last Industry (Contd.)									LAST OCCUPATION
	สื่อกลาง	อสังหาริมทรัพย์	บริหารราชการ	การศึกษา	ด้านสุขภาพและ	บริการ	ลูกจ้างในครัว-	องค์กร	ไม่ทราบ	
	ทางการเงิน	และการให้เช่า	และป้องกันประเทศ		สังคมสงเคราะห์	ชุมชน สังคม	เรือนส่วนบุคคล	ระหว่างประเทศ		
	Financial	Real estate	Public adminis-		Health	Other community	Private households	Extra-territorial		
	intermediation	& Renting	tation & Defence	Education	& Social work	& Social	with employed persons	organizations	Unknown	
ยอดรวม	1,524	2,005	-	607	-	1,312	-	-	421	TOTAL
1. ผู้บัญญัติกฎหมาย ข้าราชการระดับอาวุโส	-	-	-	-	-	-	-	-	-	1. Legislators, senior officials
และผู้จัดการ										and managers
2. ผู้ประกอบวิชาชีพด้านต่างๆ	-	-	-	-	-	-	-	-	-	2. Professionals
3. ผู้ประกอบวิชาชีพด้านเทคนิคสาขาต่างๆ	1,046	-	-	-	-	-	-	-	-	3. Technicians and associate
และอาชีพที่เกี่ยวข้อง										professionals
4. เสมียน	478	-	-	-	-	-	-	-	-	4. Clerks
5. พนักงานบริการและพนักงานในร้านค้า	-	803	-	-	-	1,312	-	-	-	5. Service workers and shop and market
และตลาด										sales workers
6. ผู้ปฏิบัติงานที่มีฝีมือในด้านการเกษตร	-	-	-	-	-	-	-	-	-	6. Skilled agricultural and fishery
และการประมง										workers
7. ผู้ปฏิบัติงานด้านความสามารถทางฝีมือ	-	-	-	-	-	-	-	-	-	7. Craft and related trades
และธุรกิจการค้าที่เกี่ยวข้อง										workers
8. ผู้ปฏิบัติการโรงงานและเครื่องจักร	-	-	-	-	-	-	-	-	-	8. Plant and machine operators
และผู้ปฏิบัติงานด้านการประกอบ										and assemblers
9. อาชีพขั้นพื้นฐานต่างๆ ในด้านการขาย	-	1,202	-	607	-	-	-	-	-	9. Elementary occupations
และการให้บริการ										
10. คนงานซึ่งมิได้จำแนกไว้ในหมวดอื่น	-	-	-	-	-	-	-	-	421	10. Workers not classifiable by occupation

ตารางที่ 14 จำนวนลูกจ้าง จำแนกตามค่าจ้างเฉลี่ย ผลประโยชน์อื่นๆ ที่ได้รับ อุตสาหกรรม และเพศ กรุงเทพมหานคร

TABLE 14 EMPLOYEE BY AVERAGE WAGE, FRINGE BENEFIT, INDUSTRY AND SEX, BANGKOK METROPOLIS

ไตรมาสที่ 1/2553 : Quarter 1/2010

หน่วยเป็นพัน : In Thousands

อุตสาหกรรม	จำนวนลูกจ้าง	ค่าจ้างเฉลี่ย	ลูกจ้างที่ได้รับผลประโยชน์อื่นๆ Employee Receive Fringe Benefit							INDUSTRY
			ได้รับเป็นเงิน In Cash			ได้รับเป็นสิ่งของ In Kind				
			โบนัส	ค่าล่วงเวลา	เงินอื่นๆ	อาหาร	เครื่องแต่งกาย	ที่อยู่อาศัย	อื่นๆ	
	Total	Average	Bonus	Overtime	Other Income	Food	Clothes	Housing	Others	
ยอดรวม	2,530.9	15,079.8	124.1	166.3	163.2	149.9	23.3	131.3	32.7	TOTAL
1. เกษตรกรรม การล่าสัตว์ และการป่าไม้	12.7	8,118.5	-	-	-	0.3	-	-	-	1. Agriculture, hunting and forestry
2. การประมง	0.8	6,265.7	-	-	-	-	-	-	-	2. Fishing
3. การทำเหมืองแร่ และเหมืองหิน	0.3	100,000.0	-	-	-	-	-	-	-	3. Mining and quarrying
4. การผลิต	654.3	11,811.5	31.3	86.0	17.3	24.5	6.7	30.3	2.9	4. Manufacturing
5. การไฟฟ้า ก๊าซ และการประปา	12.6	105,757.4	0.5	-	2.9	-	-	-	-	5. Electricity, gas and water supply
6. การก่อสร้าง	137.6	16,027.4	4.7	5.1	6.9	1.3	-	7.0	0.5	6. Construction
7. การขายส่ง การขายปลีก การซ่อมแซมยานยนต์ รถจักรยานยนต์ ของใช้ส่วนบุคคล และของใช้ ในครัวเรือน	453.2	13,685.2	30.1	15.8	39.2	10.9	5.0	19.2	6.9	7. Wholesale and retail trade, repair of motor vehicles motorcycles and personal and household goods
8. โรงแรม และภัตตาคาร	162.3	8,569.8	4.1	7.6	23.7	44.8	3.8	9.0	1.5	8. Hotel and restaurants
9. การขนส่ง สถานที่เก็บสินค้า และการคมนาคม	176.0	17,608.2	11.8	20.5	20.8	6.4	2.6	5.3	0.3	9. Transport, storage and communication
10. การเป็นสื่อกลางทางการเงิน	142.6	30,134.4	14.4	0.7	8.5	-	2.3	-	0.6	10. Financial intermediation
11. กิจการด้านอสังหาริมทรัพย์ การให้เช่า และกิจกรรมทางธุรกิจ	268.4	14,259.6	19.0	11.5	6.4	5.9	0.6	5.5	2.4	11. Real estate, renting and business activities
12. การบริหารราชการ และการป้องกันประเทศ รวมทั้งการประกันสังคมภาคบังคับ	140.4	18,323.0	1.1	7.6	7.1	1.3	-	8.6	6.4	12. Public administration and defence, compulsory social security
13. การศึกษา	108.1	21,227.2	0.5	2.1	8.6	4.2	-	1.7	2.5	13. Education
14. งานด้านสุขภาพ และงานสังคมสงเคราะห์	75.5	16,871.3	2.5	3.6	3.8	0.8	2.1	0.8	0.4	14. Health and social work
15. กิจกรรมด้านบริการชุมชน สังคม และการบริการ ส่วนบุคคลอื่นๆ	85.7	10,888.2	2.5	5.3	7.7	2.7	-	3.7	0.8	15. Other community, social and personal service activity
16. ลูกจ้างในครัวเรือนส่วนบุคคล	87.7	6,919.1	1.2	0.4	8.7	46.8	0.4	40.2	7.5	16. Private households with employed persons
17. องค์การระหว่างประเทศและองค์การต่างประเทศ อื่นๆ และสมาชิก	1.1	55,530.8	-	-	-	-	-	-	-	17. Extra-territorial organizations and bodies
18. ไม่ทราบ	11.7	17,553.2	0.6	0.3	1.6	-	-	-	-	18. Unknown

TABLE 14 EMPLOYEE BY AVERAGE WAGE, FRINGE BENEFIT, INDUSTRY AND SEX ,BANGKOK METROPOLIS

หน่วยเป็นพัน : In Thousands

อุตสาหกรรม	จำนวนลูกจ้าง Total Employee	ค่าจ้างเฉลี่ย Average Wage	ลูกจ้างที่ได้รับผลประโยชน์อื่นๆ Employee Receive Fringe Benefit							INDUSTRY
			ได้รับเป็นเงิน In Cash			ได้รับเป็นสิ่งของ In Kind				
			โบนัส Bonus	ค่าล่วงเวลา Overtime	เงินอื่นๆ Other Income	อาหาร Food	เครื่องแต่งกาย Clothes	ที่อยู่อาศัย Housing	อื่นๆ Others	
ชาย	1,236.8	16,738.0	58.7	92.1	96.0	51.2	8.8	64.3	18.8	MALE
1. เกษตรกรรม การล่าสัตว์ และการป่าไม้	5.6	12,265.7	-	-	-	0.3	-	-	-	1. Agriculture, hunting and forestry
2. การประมง	0.4	6,500.0	-	-	-	-	-	-	-	2. Fishing
3. การทำเหมืองแร่ และเหมืองหิน	0.3	100,000.0	-	-	-	-	-	-	-	3. Mining and quarrying
4. การผลิต	313.7	13,815.4	15.4	45.1	12.4	13.4	2.1	20.1	2.5	4. Manufacturing
5. การไฟฟ้า ก๊าซ และการประปา	11.0	113,798.0	0.5	-	2.9	-	-	-	-	5. Electricity, gas and water supply
6. การก่อสร้าง	110.4	17,464.7	4.2	4.5	6.9	1.3	-	5.6	0.5	6. Construction
7. การขายส่ง การขายปลีก การซ่อมแซมยานยนต์ รถจักรยานยนต์ ของใช้ส่วนบุคคล และของใช้ ในครัวเรือน	248.2	13,690.4	14.7	7.2	23.5	8.2	2.3	14.5	5.7	7. Wholesale and retail trade, repair of motor vehicles motorcycles and personal and household goods
8. โรงแรม และภัตตาคาร	60.2	8,624.7	1.9	3.4	12.9	14.7	2.1	4.7	0.6	8. Hotel and restaurants
9. การขนส่ง สถานที่เก็บสินค้า และการคมนาคม	101.6	17,520.6	6.1	17.2	14.2	5.2	1.3	5.3	0.3	9. Transport, storage and communication
10. การเป็นสื่อกลางทางการเงิน	58.6	27,586.4	5.8	0.4	2.7	-	1.0	-	-	10. Financial intermediation
11. กิจการด้านอสังหาริมทรัพย์ การให้เช่า และกิจกรรมทางธุรกิจ	137.8	15,577.9	9.7	4.0	5.4	2.7	-	2.1	0.9	11. Real estate, renting and business activities
12. การบริหารราชการ และการป้องกันประเทศ รวมทั้งการประกันสังคมภาคบังคับ	80.7	19,114.1	-	6.6	6.7	0.9	-	7.7	5.4	12. Public administration and defence, compulsory social security
13. การศึกษา	33.5	26,520.6	-	-	3.4	1.5	-	1.7	1.6	13. Education
14. งานด้านสุขภาพ และงานสังคมสงเคราะห์	18.6	27,782.8	-	0.4	-	-	-	-	0.4	14. Health and social work
15. กิจกรรมด้านบริการชุมชน สังคม และการบริการ ส่วนบุคคลอื่นๆ	40.4	11,772.3	0.6	3.1	3.5	0.6	-	1.0	-	15. Other community, social and personal service activity
16. ลูกจ้างในครัวเรือนส่วนบุคคล	9.0	9,570.0	-	0.4	-	2.4	-	1.5	1.0	16. Private households with employed persons
17. องค์การระหว่างประเทศและองค์การต่างประเทศ อื่นๆ และสมาชิก	-	-	-	-	-	-	-	-	-	17. Extra-territorial organizations and bodies
18. ไม่ทราบ	6.9	17,265.0	-	-	1.6	-	-	-	-	18. Unknown
หญิง	1,294.1	13,495.0	65.4	74.2	67.2	98.6	14.5	67.0	13.9	FEMALE
1. เกษตรกรรม การล่าสัตว์ และการป่าไม้	7.2	4,911.5	-	-	-	-	-	-	-	1. Agriculture, hunting and forestry
2. การประมง	0.4	6,000.0	-	-	-	-	-	-	-	2. Fishing
3. การทำเหมืองแร่ และเหมืองหิน	-	-	-	-	-	-	-	-	-	3. Mining and quarrying
4. การผลิต	340.6	9,965.8	15.9	40.9	4.9	11.1	4.6	10.2	0.4	4. Manufacturing
5. การไฟฟ้า ก๊าซ และการประปา	1.6	50,540.1	-	-	-	-	-	-	-	5. Electricity, gas and water supply
6. การก่อสร้าง	27.3	10,206.3	0.5	0.6	-	-	-	1.4	-	6. Construction
7. การขายส่ง การขายปลีก การซ่อมแซมยานยนต์ รถจักรยานยนต์ ของใช้ส่วนบุคคล และของใช้ ในครัวเรือน	205.0	13,678.8	15.4	8.6	15.7	2.7	2.7	4.7	1.2	7. Wholesale and retail trade, repair of motor vehicles motorcycles and personal and household goods
8. โรงแรม และภัตตาคาร	102.1	8,537.5	2.2	4.2	10.8	30.1	1.6	4.3	1.0	8. Hotel and restaurants
9. การขนส่ง สถานที่เก็บสินค้า และการคมนาคม	74.5	17,727.6	5.7	3.4	6.6	1.2	1.2	-	-	9. Transport, storage and communication
10. การเป็นสื่อกลางทางการเงิน	84.0	31,912.9	8.7	0.3	5.8	-	1.3	-	0.6	10. Financial intermediation
11. กิจการด้านอสังหาริมทรัพย์ การให้เช่า และกิจกรรมทางธุรกิจ	130.6	12,869.1	9.3	7.5	1.0	3.1	0.6	3.4	1.4	11. Real estate, renting and business activities
12. การบริหารราชการ และการป้องกันประเทศ รวมทั้งการประกันสังคมภาคบังคับ	59.7	17,253.7	1.1	1.0	0.4	0.3	-	0.9	1.1	12. Public administration and defence, compulsory social security
13. การศึกษา	74.6	18,849.1	0.5	2.1	5.2	2.7	-	-	0.9	13. Education
14. งานด้านสุขภาพ และงานสังคมสงเคราะห์	56.9	13,302.5	2.5	3.2	3.8	0.8	2.1	0.8	-	14. Health and social work
15. กิจกรรมด้านบริการชุมชน สังคม และการบริการ ส่วนบุคคลอื่นๆ	45.2	10,098.7	1.9	2.2	4.3	2.1	-	2.7	0.8	15. Other community, social and personal service activity
16. ลูกจ้างในครัวเรือนส่วนบุคคล	78.6	6,614.8	1.2	-	8.7	44.5	0.4	38.7	6.5	16. Private households with employed persons
17. องค์การระหว่างประเทศและองค์การต่างประเทศ อื่นๆ และสมาชิก	1.1	55,530.8	-	-	-	-	-	-	-	17. Extra-territorial organizations and bodies
18. ไม่ทราบ	4.7	17,974.9	0.6	0.3	-	-	-	-	-	18. Unknown

ตารางที่ 15 จำนวนลูกจ้างเอกชน จำแนกตามค่าจ้างเฉลี่ย ผลประโยชน์อื่นที่ได้รับ อุตสาหกรรม และเพศ กรุงเทพมหานคร
TABLE 15 PRIVATE EMPLOYEE BY AVERAGE WAGE, FRINGE BENEFIT, INDUSTRY AND SEX, BANGKOK METROPOLIS

ไตรมาสที่ 1/2553 : Quarter 1/2010

หน่วยเป็นพัน : In Thousands

อุตสาหกรรม	จำนวน	ค่าจ้างเฉลี่ย	ลูกจ้างเอกชนที่ได้รับผลประโยชน์อื่นๆ Private Employee Receive Fringe Benefit							INDUSTRY	
	ลูกจ้างเอกชน		ได้รับเป็นเงิน In Cash			ได้รับเป็นสิ่งของ In Kind					
			Total	โบนัส	ค่าล่วงเวลา	เงินอื่นๆ	อาหาร	เครื่องแต่งกาย	ที่อยู่อาศัย		อื่นๆ
ยอดรวม	2,172.9	13,631.0	115.4	133.4	135.3	144.8	20.0	108.2	25.8	TOTAL	
1. เกษตรกรรม การล่าสัตว์ และการป่าไม้	12.3	7,991.8	-	-	-	0.3	-	-	-	1. Agriculture, hunting and forestry	
2. การประมง	0.8	6,265.7	-	-	-	-	-	-	-	2. Fishing	
3. การทำเหมืองแร่ และเหมืองหิน	0.3	100,000.0	-	-	-	-	-	-	-	3. Mining and quarrying	
4. การผลิต	637.8	11,514.0	30.3	78.0	17.0	24.1	6.7	23.9	2.9	4. Manufacturing	
5. การไฟฟ้า ก๊าซ และการประปา	0.5	60,000.0	-	-	-	-	-	-	-	5. Electricity, gas and water supply	
6. การก่อสร้าง	135.9	16,053.2	4.7	5.1	6.9	1.3	-	7.0	0.5	6. Construction	
7. การขายส่ง การขายปลีก การซ่อมแซมยานยนต์ รถจักรยานยนต์ ของใช้ส่วนบุคคล และของใช้ ในครัวเรือน	451.8	13,704.3	30.1	15.8	39.2	10.9	5.0	19.2	6.9	7. Wholesale and retail trade, repair of motor vehicles motorcycles and personal and household goods	
8. โรงแรม และภัตตาคาร	161.8	8,573.1	4.1	7.6	23.7	44.8	3.8	9.0	1.5	8. Hotel and restaurants	
9. การขนส่ง สถานที่เก็บสินค้า และการคมนาคม	120.7	14,673.8	7.0	10.8	13.1	5.4	-	0.5	0.3	9. Transport, storage and communication	
10. การเป็นสื่อกลางทางการเงิน	124.5	29,659.6	14.4	0.3	8.5	-	2.3	-	0.6	10. Financial intermediation	
11. กิจการด้านอสังหาริมทรัพย์ การให้เช่า และกิจกรรมทางธุรกิจ	263.9	14,066.9	19.0	11.5	5.9	5.9	0.6	5.5	2.4	11. Real estate, renting and business activities	
12. การบริหารราชการ และการป้องกันประเทศ รวมทั้งการประกันสังคมภาคบังคับ	-	-	-	-	-	-	-	-	-	12. Public administration and defence, compulsory social security	
13. การศึกษา	50.4	14,546.2	0.5	1.3	3.6	1.8	-	-	2.5	13. Education	
14. งานด้านสุขภาพ และงานสังคมสงเคราะห์	47.4	17,472.0	1.1	2.3	2.8	0.8	1.3	-	-	14. Health and social work	
15. กิจกรรมด้านบริการชุมชน สังคม และการบริการ ส่วนบุคคลอื่นๆ	64.3	11,566.1	2.5	-	4.3	2.7	-	2.9	0.8	15. Other community, social and personal service activity	
16. ลูกจ้างในครัวเรือนส่วนบุคคล	87.7	6,919.1	1.2	0.4	8.7	46.8	0.4	40.2	7.5	16. Private households with employed persons	
17. องค์การระหว่างประเทศและองค์การต่างประเทศ อื่นๆ และสมาชิก	1.1	55,530.8	-	-	-	-	-	-	-	17. Extra-territorial organizations and bodies	
18. ไม่ทราบ	11.7	17,553.2	0.6	0.3	1.6	-	-	-	-	18. Unknown	

หน่วยเป็นพัน : In Thousands

[illegible]

ตารางที่ 17 จำนวนลูกจ้าง จำแนกตามอาชีพ ระดับของรายได้ และเพศ กรุงเทพมหานคร
TABLE 17 EMPLOYEE BY OCCUPATION, INCOME CLASS AND SEX, BANGKOK METROPOLIS

ไตรมาสที่ 1/2553 : Quarter 1/2010

หน่วยเป็นพัน : In Thousands

ระดับของรายได้	อาชีพ Occupation											INCOME CLASS
	รวม	ผู้บัญญัติกฎหมาย	วิชาชีพ	วิชาชีพ	เสมียน	พนักงาน	ด้านการเกษตร	ด้านความ	ผู้ปฏิบัติงาน	อาชีพพื้น	คนงานซึ่งมิ	
		และ ผู้จัดการ	ด้านต่างๆ	ด้านเทคนิค		บริการ	และประมง	สามารถทางฝีมือ	โรงงานเครื่องจักร	ฐานต่างๆ	ได้จำแนกไว้	
		Legislators	Profes-			Service	Agricultural	Craft	Plant & Machine	Elementary	ในหมวดอื่น	
	Total	& Managers	sional	Technicians	Clerks	Workers	& Fishery	& Related trades	operators	occupations	Not classifiable	
ยอดรวม	2,543.0	147.0	279.4	323.2	310.0	397.0	16.5	368.5	348.4	342.6	10.5	TOTAL
ต่ำกว่า 1,501 บาท	5.1	-	-	0.9	-	0.9	-	1.7	0.6	1.1	-	Less than 1,501 Baht
1,501 - 2,500 บาท	2.2	-	-	-	-	0.6	-	0.2	-	1.4	-	1,501 - 2,500 Baht
2,501 - 3,500 บาท	17.6	-	-	0.1	0.5	3.4	3.2	1.6	3.1	5.6	-	2,501 - 3,500 Baht
3,501 - 4,500 บาท	53.8	-	0.8	1.2	-	16.2	3.1	8.4	2.9	21.2	-	3,501 - 4,500 Baht
4,501 - 5,500 บาท	221.3	0.3	1.1	4.9	9.6	38.4	0.3	40.8	61.5	64.2	0.4	4,501 - 5,500 Baht
5,501 - 6,500 บาท	322.3	-	-	6.5	20.2	74.2	6.3	62.0	54.4	98.7	-	5,501 - 6,500 Baht
6,501 - 7,500 บาท	247.7	-	-	7.4	27.3	54.8	2.0	48.9	47.1	60.2	-	6,501 - 7,500 Baht
7,501 - 10,000 บาท	622.6	4.2	27.6	62.5	86.2	138.1	1.1	118.5	114.0	70.0	0.5	7,501 - 10,000 Baht
10,001 - 15,000 บาท	417.8	13.8	61.8	98.3	75.6	44.8	0.5	52.2	49.0	18.4	3.5	10,001 - 15,000 Baht
15,001 - 20,000 บาท	235.9	18.4	52.8	71.9	45.1	13.1	-	19.8	10.9	1.6	2.3	15,001 - 20,000 Baht
20,001 - 30,000 บาท	194.2	31.4	66.3	41.4	30.6	8.5	-	11.0	2.6	0.2	2.3	20,001 - 30,000 Baht
มากกว่า 30,000 บาท	190.5	78.6	67.4	26.8	12.2	3.2	-	1.5	0.9	-	-	More than 30,000 Baht
ไม่ทราบ	12.1	0.3	1.8	1.5	2.7	1.0	-	1.9	1.4	-	1.5	Unknown

ตารางที่ 17 จำนวนลูกจ้าง จำแนกตามอาชีพ ระดับของรายได้ และเพศ กรุงเทพมหานคร
TABLE 17 EMPLOYEE BY OCCUPATION, INCOME CLASS AND SEX , BANGKOK METROPOLIS

ไตรมาสที่ 1/2553 : Quarter 1/2010

หน่วยเป็นพัน : In Thousands

ระดับของรายได้	อาชีพ Occupation											INCOME CLASS
	รวม	ผู้บัญญัติกฎหมาย และ ผู้จัดการ	วิชาชีพ ด้านต่างๆ	วิชาชีพ ด้านเทคนิค	เสมียน	พนักงาน บริการ	ด้านการเกษตร และประมง	ด้านความ สามารถทางฝีมือ	ผู้ปฏิบัติงาน โรงงานเครื่องจักร	อาชีพพื้น ฐานต่างๆ	คนงานซึ่งมิ ได้จำแนกไว้ ในหมวดอื่น	
		Legislators & Managers	Profes- sional	Technicians	Clerks	Service Workers	Agricultural & Fishery	Craft & Related trades	Plant & Machine operators	Elementary occupations	Not classifiable	
	Total	& Managers	sional	Technicians	Clerks	Workers	& Fishery	& Related trades	operators	occupations	Not classifiable	
ชาย	1,243.9	85.4	132.4	116.7	113.2	176.9	10.3	255.0	240.0	108.9	5.0	MALE
ต่ำกว่า 1,501 บาท	0.4	-	-	-	-	-	-	-	-	0.4	-	Less than 1,501 Baht
1,501 - 2,500 บาท	0.8	-	-	-	-	0.6	-	0.2	-	-	-	1,501 - 2,500 Baht
2,501 - 3,500 บาท	7.6	-	-	0.1	-	1.9	2.1	0.3	2.2	1.0	-	2,501 - 3,500 Baht
3,501 - 4,500 บาท	15.3	-	0.8	-	-	5.1	1.2	4.0	2.5	1.8	-	3,501 - 4,500 Baht
4,501 - 5,500 บาท	83.5	-	1.1	0.9	4.7	11.1	0.3	20.1	26.5	18.8	-	4,501 - 5,500 Baht
5,501 - 6,500 บาท	123.5	-	-	1.8	8.4	23.8	3.8	30.6	30.5	24.5	-	5,501 - 6,500 Baht
6,501 - 7,500 บาท	117.4	-	-	0.4	10.5	30.5	2.0	32.8	25.1	16.1	-	6,501 - 7,500 Baht
7,501 - 10,000 บาท	344.9	2.8	5.7	24.4	27.2	63.3	0.5	89.0	93.5	37.9	0.5	7,501 - 10,000 Baht
10,001 - 15,000 บาท	216.1	6.2	25.7	34.3	27.5	25.6	0.5	44.1	44.3	6.7	1.3	10,001 - 15,000 Baht
15,001 - 20,000 บาท	116.4	9.4	26.2	24.1	15.3	8.4	-	19.5	10.9	1.6	1.0	15,001 - 20,000 Baht
20,001 - 30,000 บาท	105.0	18.7	36.2	16.7	13.7	4.7	-	11.0	2.6	0.2	1.3	20,001 - 30,000 Baht
มากกว่า 30,000 บาท	106.2	48.1	36.2	13.6	5.0	0.9	-	1.5	0.9	-	-	More than 30,000 Baht
ไม่ทราบ	7.0	0.3	0.6	0.5	0.8	1.0	-	1.9	1.1	-	0.9	Unknown
หญิง	1,299.1	61.6	147.1	206.5	196.8	220.1	6.2	113.5	108.4	233.6	5.4	FEMALE
ต่ำกว่า 1,501 บาท	4.8	-	-	0.9	-	0.9	-	1.7	0.6	0.7	-	Less than 1,501 Baht
1,501 - 2,500 บาท	1.4	-	-	-	-	-	-	-	-	1.4	-	1,501 - 2,500 Baht
2,501 - 3,500 บาท	10.1	-	-	-	0.5	1.5	1.1	1.3	0.9	4.7	-	2,501 - 3,500 Baht
3,501 - 4,500 บาท	38.5	-	-	1.2	-	11.2	1.9	4.4	0.5	19.4	-	3,501 - 4,500 Baht
4,501 - 5,500 บาท	137.8	0.3	-	4.0	4.8	27.3	-	20.7	35.0	45.3	0.4	4,501 - 5,500 Baht
5,501 - 6,500 บาท	198.8	-	-	4.7	11.8	50.3	2.6	31.4	23.9	74.2	-	5,501 - 6,500 Baht
6,501 - 7,500 บาท	130.3	-	-	7.0	16.8	24.3	-	16.1	22.0	44.1	-	6,501 - 7,500 Baht
7,501 - 10,000 บาท	277.8	1.5	21.9	38.1	59.0	74.7	0.6	29.5	20.5	32.1	-	7,501 - 10,000 Baht
10,001 - 15,000 บาท	201.7	7.7	36.1	64.0	48.1	19.2	-	8.1	4.7	11.7	2.2	10,001 - 15,000 Baht
15,001 - 20,000 บาท	119.5	9.0	26.6	47.7	29.8	4.7	-	0.4	-	-	1.3	15,001 - 20,000 Baht
20,001 - 30,000 บาท	89.2	12.6	30.1	24.6	16.9	3.9	-	-	-	-	1.0	20,001 - 30,000 Baht
มากกว่า 30,000 บาท	84.3	30.5	31.1	13.2	7.2	2.3	-	-	-	-	-	More than 30,000 Baht
ไม่ทราบ	5.0	-	1.3	1.0	1.9	-	-	-	0.3	-	0.6	Unknown

ตารางที่ 18 จำนวนลูกจ้างจำแนกตามอุตสาหกรรม ระดับของรายได้ และเพศ กรุงเทพมหานคร
TABLE 18 EMPLOYEE BY INDUSTRY, INCOME CLASS AND SEX, BANGKOK METROPOLIS

ไตรมาสที่ 1/2553 : Quarter 1/2010

หน่วยเป็นพัน : In Thousands

ระดับของรายได้	อุตสาหกรรม Industry										INCOME CLASS
	รวม	เกษตรกรรม	การประมง	เหมืองแร่	การผลิต	ไฟฟ้า ก๊าซ	การก่อสร้าง	การขายส่ง	โรงแรม	การขนส่ง	
				เหมืองหิน		และประปา		การขายปลีก	และภัตตาคาร	Transport	
				Mining	Manufac-	Electric. Gas		Wholesale	Hotels	& Communi-	
	Total	Agriculture	Fishing	& Quarrying	turing	& Water supply	Construction	& Retail trade	& Restaurants	cation	
ยอดรวม	2,543.0	12.7	0.8	0.3	658.1	12.6	138.7	454.4	162.3	177.1	TOTAL
ต่ำกว่า 1,501 บาท	5.1	-	-	-	2.3	-	-	-	-	0.9	Less than 1,501 Baht
1,501 - 2,500 บาท	2.2	-	-	-	0.7	-	-	0.9	0.6	-	1,501 - 2,500 Baht
2,501 - 3,500 บาท	17.6	2.3	-	-	3.9	-	1.9	1.2	2.3	1.1	2,501 - 3,500 Baht
3,501 - 4,500 บาท	53.8	3.1	-	-	9.8	-	2.2	8.9	8.7	0.5	3,501 - 4,500 Baht
4,501 - 5,500 บาท	221.3	2.1	-	-	99.4	-	8.7	36.1	10.1	6.2	4,501 - 5,500 Baht
5,501 - 6,500 บาท	322.3	3.5	0.8	-	98.7	-	25.5	49.5	45.4	10.9	5,501 - 6,500 Baht
6,501 - 7,500 บาท	247.7	-	-	-	74.2	-	11.7	33.8	27.5	12.0	6,501 - 7,500 Baht
7,501 - 10,000 บาท	622.6	0.5	-	-	162.5	-	33.9	140.1	42.2	45.0	7,501 - 10,000 Baht
10,001 - 15,000 บาท	417.8	0.4	-	-	99.8	0.6	21.7	93.5	14.5	30.5	10,001 - 15,000 Baht
15,001 - 20,000 บาท	235.9	-	-	-	47.4	2.7	9.7	37.7	5.6	23.3	15,001 - 20,000 Baht
20,001 - 30,000 บาท	194.2	-	-	-	27.2	2.8	10.9	26.7	4.3	27.2	20,001 - 30,000 Baht
มากกว่า 30,000 บาท	190.5	0.8	-	0.3	28.3	6.5	11.6	24.9	1.1	18.4	More than 30,000 Baht
ไม่ทราบ	12.1	-	-	-	3.8	-	1.1	1.2	-	1.0	Unknown

ตารางที่ 18 จำนวนลูกจ้าง จำแนกตามอุตสาหกรรม ระดับของรายได้ และเพศ กรุงเทพมหานคร (ต่อ)
TABLE 18 EMPLOYEE BY INDUSTRY, INCOME CLASS AND SEX, BANGKOK METROPOLIS (Contd.)

ไตรมาสที่ 1/2553 : Quarter 1/2010

หน่วยเป็นพัน : In Thousands

ระดับของรายได้	อุตสาหกรรม (ต่อ) Industry (Contd.)									INCOME CLASS
	สื่อกลาง	อสังหาริมทรัพย์	บริหารราชการ	การศึกษา	ด้านสุขภาพและ	บริการ	ลูกจ้างในครัว-	องค์กร	ไม่ทราบ	
	ทางการเงิน	และการให้เช่า	และป้องกันประเทศ		สังคมสงเคราะห์	ชุมชน สังคม	เรือนส่วนบุคคล	ระหว่างประเทศ		
	Financial intermediation	Real estate & Renting	Public adminis- tation & Defence	Education	Health & Social work	Other community & Social	Private households with employed persons	Extra-territorial organizations	Unknown	
ยอดรวม	143.0	269.4	140.4	108.7	76.8	85.7	87.7	1.1	13.3	TOTAL
ต่ำกว่า 1,501 บาท	-	-	-	-	0.9	1.1	-	-	-	Less than 1,501 Baht
1,501 - 2,500 บาท	-	-	-	-	-	-	-	-	-	1,501 - 2,500 Baht
2,501 - 3,500 บาท	-	1.7	1.4	-	-	-	1.9	-	-	2,501 - 3,500 Baht
3,501 - 4,500 บาท	-	3.6	-	1.7	0.7	4.5	10.1	-	-	3,501 - 4,500 Baht
4,501 - 5,500 บาท	3.2	14.0	0.4	5.4	5.5	12.5	17.3	-	0.4	4,501 - 5,500 Baht
5,501 - 6,500 บาท	2.9	32.8	5.7	4.0	14.6	8.6	19.3	-	0.3	5,501 - 6,500 Baht
6,501 - 7,500 บาท	3.5	46.6	5.0	0.4	5.1	11.2	15.0	-	1.7	6,501 - 7,500 Baht
7,501 - 10,000 บาท	15.4	68.2	26.7	24.9	17.7	27.9	16.8	-	0.8	7,501 - 10,000 Baht
10,001 - 15,000 บาท	25.8	41.2	39.0	21.4	12.1	6.1	6.7	-	4.3	10,001 - 15,000 Baht
15,001 - 20,000 บาท	29.8	23.1	21.5	20.1	6.8	5.2	0.6	-	2.5	15,001 - 20,000 Baht
20,001 - 30,000 บาท	23.5	17.2	25.1	18.3	6.4	4.2	-	-	0.3	20,001 - 30,000 Baht
มากกว่า 30,000 บาท	38.5	19.9	15.6	11.9	5.8	4.4	-	1.1	1.4	More than 30,000 Baht
ไม่ทราบ	0.5	1.1	-	0.6	1.3	-	-	-	1.6	Unknown

ตารางที่ 18 จำนวนลูกจ้าง จำแนกตามอุตสาหกรรม ระดับของรายได้ และเพศ กรุงเทพมหานคร

TABLE 18 EMPLOYEE BY INDUSTRY, INCOME CLASS AND SEX , BANGKOK METROPOLIS

ไตรมาสที่ 1/2553 : Quarter 1/2010

หน่วยเป็นพัน : In Thousands

ระดับของรายได้	อุตสาหกรรม Industry										INCOME CLASS
	รวม	เกษตรกรรม	การประมง	เหมืองแร่	การผลิต	ไฟฟ้า ก๊าซ	การก่อสร้าง	การขายส่ง	โรงแรม	การขนส่ง	
				เหมืองหิน		และประปา		การขายปลีก	และภัตตาคาร	Transport	
	Total	Agriculture	Fishing	Mining & Quarrying	Manufac- turing	Electric, Gas & Water supply	Construction	Wholesale & Retail trade	Hotels & Restaurants	Communi- cation	
ชาย	1,243.9	5.6	0.4	0.3	315.1	11.0	111.5	249.4	60.2	102.1	MALE
ต่ำกว่า 1,501 บาท	0.4	-	-	-	-	-	-	-	-	-	Less than 1,501 Baht
1,501 - 2,500 บาท	0.8	-	-	-	0.2	-	-	-	0.6	-	1,501 - 2,500 Baht
2,501 - 3,500 บาท	7.6	1.2	-	-	1.1	-	0.9	0.9	1.1	1.1	2,501 - 3,500 Baht
3,501 - 4,500 บาท	15.3	1.2	-	-	3.8	-	0.5	5.0	2.0	-	3,501 - 4,500 Baht
4,501 - 5,500 บาท	83.5	0.3	-	-	34.8	-	5.5	19.7	2.5	2.8	4,501 - 5,500 Baht
5,501 - 6,500 บาท	123.5	1.2	0.4	-	34.5	-	18.6	26.5	14.2	6.7	5,501 - 6,500 Baht
6,501 - 7,500 บาท	117.4	-	-	-	27.7	-	10.6	23.5	8.1	8.2	6,501 - 7,500 Baht
7,501 - 10,000 บาท	344.9	0.5	-	-	92.6	-	28.2	81.3	22.3	27.3	7,501 - 10,000 Baht
10,001 - 15,000 บาท	216.1	0.4	-	-	57.9	0.6	18.1	47.4	6.0	18.6	10,001 - 15,000 Baht
15,001 - 20,000 บาท	116.4	-	-	-	25.5	2.7	7.3	15.2	2.5	15.5	15,001 - 20,000 Baht
20,001 - 30,000 บาท	105.0	-	-	-	17.7	2.2	9.2	15.6	1.0	10.3	20,001 - 30,000 Baht
มากกว่า 30,000 บาท	106.2	0.8	-	0.3	17.9	5.4	11.3	12.9	-	11.3	More than 30,000 Baht
ไม่ทราบ	7.0	-	-	-	1.4	-	1.1	1.2	-	0.5	Unknown
หญิง	1,299.1	7.2	0.4	-	343.0	1.6	27.3	205.0	102.1	75.0	FEMALE
ต่ำกว่า 1,501 บาท	4.8	-	-	-	2.3	-	-	-	-	0.9	Less than 1,501 Baht
1,501 - 2,500 บาท	1.4	-	-	-	0.5	-	-	0.9	-	-	1,501 - 2,500 Baht
2,501 - 3,500 บาท	10.1	1.1	-	-	2.8	-	1.0	0.2	1.3	-	2,501 - 3,500 Baht
3,501 - 4,500 บาท	38.5	1.9	-	-	6.0	-	1.7	3.9	6.7	0.5	3,501 - 4,500 Baht
4,501 - 5,500 บาท	137.8	1.8	-	-	64.6	-	3.2	16.4	7.6	3.5	4,501 - 5,500 Baht
5,501 - 6,500 บาท	198.8	2.3	0.4	-	64.2	-	6.8	23.0	31.3	4.2	5,501 - 6,500 Baht
6,501 - 7,500 บาท	130.3	-	-	-	46.5	-	1.1	10.2	19.4	3.9	6,501 - 7,500 Baht
7,501 - 10,000 บาท	277.8	-	-	-	70.0	-	5.7	58.8	19.9	17.8	7,501 - 10,000 Baht
10,001 - 15,000 บาท	201.7	-	-	-	41.9	-	3.6	46.1	8.5	12.0	10,001 - 15,000 Baht
15,001 - 20,000 บาท	119.5	-	-	-	21.9	-	2.3	22.5	3.1	7.8	15,001 - 20,000 Baht
20,001 - 30,000 บาท	89.2	-	-	-	9.5	0.5	1.7	11.0	3.3	16.9	20,001 - 30,000 Baht
มากกว่า 30,000 บาท	84.3	-	-	-	10.5	1.1	0.3	12.0	1.1	7.2	More than 30,000 Baht
ไม่ทราบ	5.0	-	-	-	2.4	-	-	-	-	0.5	Unknown

ตารางที่ 18 จำนวนลูกจ้าง จำแนกตามอุตสาหกรรม ระดับของรายได้ และเพศ กรุงเทพมหานคร (ต่อ)
TABLE 18 EMPLOYEE BY INDUSTRY, INCOME CLASS AND SEX , BANGKOK METROPOLIS (Contd.)

ไตรมาสที่ 1/2553 : Quarter 1/2010

หน่วยเป็นพัน : In Thousands

ระดับของรายได้	อุตสาหกรรม (ต่อ) Industry (Contd.)									INCOME CLASS
	สื่อกลาง	อสังหาริมทรัพย์	บริหารราชการ	การศึกษา	ด้านสุขภาพและ	บริการ	ลูกจ้างในครัว-	องค์กร	ไม่ทราบ	
	ทางการเงิน	และการให้เช่า	และป้องกันประเทศ		สังคมสงเคราะห์	ชุมชน สังคม	เรือนส่วนบุคคล	ระหว่างประเทศ		
	Financial	Real estate	Public adminis-	Education	Health	Other community	Private households	Extra-territorial	Unknown	
	intermediation	& Renting	tation & Defence		& Social work	& Social	with employed persons	organizations		
ชาย	59.1	138.1	80.7	34.1	18.6	40.4	9.0	-	8.4	MALE
ต่ำกว่า 1,501 บาท	-	-	-	-	-	0.4	-	-	-	Less than 1,501 Baht
1,501 - 2,500 บาท	-	-	-	-	-	-	-	-	-	1,501 - 2,500 Baht
2,501 - 3,500 บาท	-	0.4	0.9	-	-	-	-	-	-	2,501 - 3,500 Baht
3,501 - 4,500 บาท	-	2.8	-	-	-	-	-	-	-	3,501 - 4,500 Baht
4,501 - 5,500 บาท	-	5.8	0.4	0.8	1.4	9.0	0.6	-	-	4,501 - 5,500 Baht
5,501 - 6,500 บาท	1.1	6.6	4.0	1.8	5.4	1.1	1.1	-	0.3	5,501 - 6,500 Baht
6,501 - 7,500 บาท	1.1	28.7	2.8	-	0.6	4.2	0.5	-	1.3	6,501 - 7,500 Baht
7,501 - 10,000 บาท	5.7	44.6	14.4	5.3	2.1	15.1	4.9	-	0.5	7,501 - 10,000 Baht
10,001 - 15,000 บาท	12.4	16.8	21.1	5.1	3.9	3.1	1.3	-	3.3	10,001 - 15,000 Baht
15,001 - 20,000 บาท	14.0	8.6	11.8	8.1	0.8	3.4	0.6	-	0.5	15,001 - 20,000 Baht
20,001 - 30,000 บาท	11.6	11.7	14.2	7.7	0.8	2.5	-	-	0.3	20,001 - 30,000 Baht
มากกว่า 30,000 บาท	12.7	11.6	11.2	4.8	3.6	1.7	-	-	0.8	More than 30,000 Baht
ไม่ทราบ	0.5	0.3	-	0.6	-	-	-	-	1.5	Unknown
หญิง	84.0	131.3	59.7	74.6	58.2	45.2	78.6	1.1	4.9	FEMALE
ต่ำกว่า 1,501 บาท	-	-	-	-	0.9	0.7	-	-	-	Less than 1,501 Baht
1,501 - 2,500 บาท	-	-	-	-	-	-	-	-	-	1,501 - 2,500 Baht
2,501 - 3,500 บาท	-	1.3	0.5	-	-	-	1.9	-	-	2,501 - 3,500 Baht
3,501 - 4,500 บาท	-	0.9	-	1.7	0.7	4.5	10.1	-	-	3,501 - 4,500 Baht
4,501 - 5,500 บาท	3.2	8.1	-	4.6	4.2	3.5	16.7	-	0.4	4,501 - 5,500 Baht
5,501 - 6,500 บาท	1.8	26.2	1.7	2.2	9.2	7.5	18.1	-	-	5,501 - 6,500 Baht
6,501 - 7,500 บาท	2.4	17.9	2.2	0.4	4.5	7.0	14.5	-	0.4	6,501 - 7,500 Baht
7,501 - 10,000 บาท	9.7	23.6	12.3	19.6	15.6	12.8	11.9	-	0.3	7,501 - 10,000 Baht
10,001 - 15,000 บาท	13.4	24.4	18.0	16.3	8.1	3.0	5.4	-	1.0	10,001 - 15,000 Baht
15,001 - 20,000 บาท	15.8	14.5	9.7	12.0	6.0	1.8	-	-	2.0	15,001 - 20,000 Baht
20,001 - 30,000 บาท	11.9	5.6	10.9	10.6	5.6	1.7	-	-	-	20,001 - 30,000 Baht
มากกว่า 30,000 บาท	25.8	8.3	4.4	7.1	2.2	2.7	-	1.1	0.6	More than 30,000 Baht
ไม่ทราบ	-	0.7	-	-	1.3	-	-	-	0.1	Unknown

Central Region

STATISTICAL TABLES OF CENTRAL REGION

TABLE	1	NUMBER OF POPULATION BY LABOR FORCE STATUS, AGE GROUP
TABLE	2	POPULATION 15 YEARS AND OVER BY MARITAL STATUS, LABOR FORCE STATUS
TABLE	3	POPULATION 15 YEARS AND OVER BY LEVEL OF EDUCATIONAL ATTAINMENT, LABOR FORCE STATUS
TABLE	4	EMPLOYED PERSONS BY LEVEL OF EDUCATIONAL ATTAINMENT, OCCUPATION
TABLE	5	EMPLOYED PERSONS BY LEVEL OF EDUCATIONAL ATTAINMENT, INDUSTRY
TABLE	6	EMPLOYED PERSONS BY WORK STATUS, OCCUPATION
TABLE	7	EMPLOYED PERSONS BY WORK STATUS, INDUSTRY
TABLE	8	EMPLOYED PERSONS BY OCCUPATION, HOURS WORKED PER WEEK, AVAILABILITY FOR ADDITIONAL WORK
TABLE	9	EMPLOYED PERSONS BY INDUSTRY, HOURS WORKED PER WEEK, AVAILABILITY FOR ADDITIONAL WORK
TABLE	10	EMPLOYED PERSONS BY WORK STATUS, HOURS WORKED PER WEEK, AVAILABILITY FOR ADDITIONAL WORK
TABLE	11	EMPLOYED PERSONS BY AGE GROUP, HOURS WORKED PER WEEK, AVAILABILITY FOR ADDITIONAL WORK
TABLE	12	UNEMPLOYED PERSONS, SEEKING JOP BY DURATION OF SEEKING JOP, LEVEL OF EDUCATIONAL ATTAINMENT
TABLE	13	UNEMPLOYED PERSONS, EVER WORKED BY LAST OCCUPATION, LAST INDUSTRY
TABLE	14	EMPLOYEE BY AVERAGE WAGE, FRINGE BENEFIT, INDUSTRY
TABLE	15	PRIVATE EMPLOYEE BY AVERAGE WAGE, FRINGE BENEFIT, INDUSTRY
TABLE	16	GOVERNMENT EMPLOYEE BY AVERAGE WAGE, FRINGE BENEFIT, INDUSTRY
TABLE	17	EMPLOYEE BY OCCUPATION, INCOME CLASS
TABLE	18	EMPLOYEE BY INDUSTRY, INCOME CLASS

ตารางที่ 1 จำนวนประชากรอายุ 15 ปีขึ้นไป จำแนกตามกลุ่มอายุ สถานภาพแรงงาน และเพศ ภาคกลาง

TABLE 1 POPULATION 15 YEARS AND OVER BY AGE GROUP, LABOR FORCE STATUS AND SEX , CENTRAL REGION

ไตรมาสที่ 1/2553 : Quarter 1/2010

หน่วยเป็นพัน : In Thousands

สถานภาพแรงงาน	รวม	กลุ่มอายุ Age Group								LABOR FORCE STATUS
	Total	15-19	20-24	25-29	30-34	35-39	40-49	50-59	>= 60	
ประชากรอายุ 15 ปีขึ้นไป	12,814.9	1,154.0	1,215.9	1,292.3	1,401.0	1,397.6	2,642.9	1,881.6	1,829.7	POPULATION 15 YEARS AND OVER
กำลังแรงงานรวม	9,405.9	311.8	864.9	1,161.9	1,284.1	1,258.5	2,367.5	1,499.1	658.2	Total Labor Force
1. กำลังแรงงานปัจจุบัน	9,387.2	311.0	863.4	1,161.9	1,281.8	1,257.8	2,362.5	1,494.3	654.5	1. Current labor force
1.1 ผู้มีงานทำ	9,283.8	298.5	831.0	1,140.8	1,271.5	1,249.1	2,348.4	1,491.0	653.5	1.1 Employed
- ทำงาน	9,181.8	293.9	824.6	1,125.1	1,255.4	1,239.2	2,325.9	1,474.2	643.5	- At work
- ไม่ทำงานแต่มีงานประจำ	102.0	4.6	6.3	15.7	16.1	9.9	22.5	16.8	10.0	- With job but not at work
1.2 ผู้ว่างงาน	103.4	12.5	32.5	21.1	10.3	8.7	14.1	3.3	0.9	1.2 Unemployed
- หางานทำ	34.0	4.1	10.6	6.1	3.1	1.5	7.6	1.0	-	- Looking for work
- ไม่หางานทำ/พร้อมที่จะทำงาน	69.3	8.4	21.9	15.0	7.1	7.2	6.4	2.3	0.9	- Not looking/available for work
2. กำลังแรงงานที่รอฤดูกาล	18.7	0.8	1.5	-	2.4	0.6	5.0	4.8	3.7	2. Seasonally inactive labor force
ผู้ไม่อยู่ในกำลังแรงงาน	3,409.0	842.3	351.0	130.4	116.9	139.1	275.4	382.5	1,171.5	Persons not in Labor Force
1. ทำงานบ้าน	1,129.1	56.2	118.8	90.8	83.9	109.2	209.3	274.1	186.9	1. Household work
2. เรียนหนังสือ	915.0	728.1	176.8	8.8	1.2	-	0.2	-	-	2. Studies
3. ยังเด็ก ขรา/ไม่สามารถทำงานได้	1,091.5	16.6	14.8	14.0	23.6	20.4	43.8	57.2	901.1	3. Too young/old/incapable of work
4. อื่น ๆ	273.4	41.4	40.6	16.7	8.2	9.5	22.1	51.2	83.6	4. Others

ตารางที่ 1 จำนวนประชากรอายุ 15 ปีขึ้นไป จำแนกตามกลุ่มอายุ สถานภาพแรงงาน และเพศ ภาคกลาง

Table 1 POPULATION 15 YEARS AND OVER BY AGE GROUP, LABOR FORCE STATUS ADN SEX , CENTRAL REGION

ไตรมาสที่ 1/2553 : Quarter 1/2010

หน่วยเป็นพัน : In Thousands

สถานภาพแรงงาน	รวม	กลุ่มอายุ Age Group								LABOR FORCE STATUS
	Total	15-19	20-24	25-29	30-34	35-39	40-49	50-59	>=60	
ชาย	6,181.4	589.7	615.2	642.5	703.8	681.7	1,269.9	888.0	790.6	MALE
กำลังแรงงานรวม	5,020.8	206.0	484.1	612.8	680.3	655.4	1,214.3	803.7	364.3	Total Labor Force
1. กำลังแรงงานปัจจุบัน	5,011.8	205.6	483.1	612.8	678.7	655.3	1,212.3	801.5	362.7	1. Current labor force
1.1 ผู้มีงานทำ	4,952.6	195.3	469.6	599.9	672.4	649.4	1,205.0	799.1	362.1	1.1 Employed
- ทำงาน	4,892.5	191.7	465.5	593.2	663.4	644.4	1,190.6	788.7	355.1	- At work
- ไม่ทำงานแต่มีงานประจำ	60.1	3.6	4.1	6.7	9.0	5.0	14.3	10.4	7.0	- With job but not at work
1.2 ผู้ว่างงาน	59.2	10.3	13.5	12.9	6.3	5.8	7.4	2.5	0.6	1.2 Unemployed
- หางานทำ	18.1	3.4	3.7	3.5	1.9	0.4	4.3	1.0	-	- Looking for work
- ไม่หางานทำ/พร้อมที่จะทำงาน	41.1	6.9	9.8	9.4	4.4	5.5	3.1	1.4	0.6	- Not looking/available for work
2. กำลังแรงงานที่รอฤดูกาล	9.0	0.4	1.1	-	1.7	0.1	2.0	2.2	1.7	2. Seasonally inactive labor force
ผู้ไม่อยู่ในกำลังแรงงาน	1,160.6	383.8	131.0	29.8	23.5	26.3	55.7	84.4	426.2	Persons not in Labor Force
1. ทำงานบ้าน	69.4	7.2	5.9	4.9	3.5	5.8	13.8	18.4	9.9	1. Household work
2. เรียนหนังสือ	431.9	339.0	86.4	5.8	0.5	-	0.2	-	-	2. Studies
3. ยังเด็ก ขรา/ไม่สามารถทำงานได้	472.7	9.2	7.8	9.2	14.8	13.2	25.0	31.9	361.6	3. Too young/old/incapable of work
4. อื่น ๆ	186.6	28.4	30.9	9.9	4.7	7.3	16.7	34.1	54.7	4. Others
หญิง	6,633.5	564.3	600.7	649.8	697.2	715.9	1,373.0	993.5	1,039.2	FEMALE
กำลังแรงงานรวม	4,385.1	105.8	380.7	549.2	603.8	603.1	1,153.3	695.4	293.8	Total Labor Force
1. กำลังแรงงานปัจจุบัน	4,375.4	105.4	380.4	549.2	603.1	602.6	1,150.2	692.8	291.8	1. Current labor force
1.1 ผู้มีงานทำ	4,331.2	103.2	361.4	540.9	599.1	599.7	1,143.5	692.0	291.5	1.1 Employed
- ทำงาน	4,289.3	102.2	359.1	531.9	592.1	594.8	1,135.3	685.5	288.5	- At work
- ไม่ทำงานแต่มีงานประจำ	41.9	1.0	2.3	9.1	7.1	4.9	8.2	6.5	3.0	- With job but not at work
1.2 ผู้ว่างงาน	44.2	2.2	19.0	8.2	4.0	2.9	6.7	0.8	0.3	1.2 Unemployed
- หางานทำ	15.9	0.7	6.9	2.6	1.3	1.1	3.4	-	-	- Looking for work
- ไม่หางานทำ/พร้อมที่จะทำงาน	28.3	1.6	12.1	5.6	2.7	1.8	3.3	0.8	0.3	- Not looking/available for work
2. กำลังแรงงานที่รอฤดูกาล	9.7	0.4	0.4	-	0.7	0.5	3.1	2.6	2.0	2. Seasonally inactive labor force
ผู้ไม่อยู่ในกำลังแรงงาน	2,248.5	458.5	220.0	100.6	93.4	112.8	219.7	298.1	745.3	Persons not in Labor Force
1. ทำงานบ้าน	1,059.7	49.0	112.9	85.9	80.4	103.5	195.6	255.7	176.9	1. Household work
2. เรียนหนังสือ	483.1	389.1	90.4	3.0	0.6	-	-	-	-	2. Studies
3. ยังเด็ก ขรา/ไม่สามารถทำงานได้	618.9	7.4	7.0	4.9	8.9	7.2	18.8	25.3	539.5	3. Too young/old/incapable of work
4. อื่น ๆ	86.8	13.1	9.7	6.9	3.5	2.2	5.4	17.1	28.9	4. Others

ตารางที่ 2 จำนวนประชากรอายุ 15 ปีขึ้นไป จำแนกตามสถานภาพสมรส สถานภาพแรงงาน และเพศ ภาคกลาง

TABLE 2 POPULATION 15 YEARS AND OVER BY MARITAL STATUS, LABOR FORCE STATUS AND SEX, CENTRAL REGION

ไตรมาสที่ 1/2553 : Quarter 1/2010

หน่วยเป็นพัน : In Thousands

สถานภาพแรงงาน	รวม	เคยสมรส Ever-Married						LABOR FORCE STATUS
		โสด	สมรส	หม้าย	หย่า	แยกกันอยู่	ไม่ทราบ	
	Total	Single	Married	Widowed	Divorced	Separated	Unknown	
ยอดรวม	12,814.9	3,322.5	7,991.7	892.4	234.2	368.9	5.2	TOTAL
กำลังแรงงานรวม	9,405.9	2,104.1	6,481.5	320.9	197.6	297.6	4.3	Total Labor Force
1. กำลังแรงงานปัจจุบัน	9,387.2	2,100.9	6,470.1	318.0	196.4	297.6	4.3	1. Current labor force
1.1 ผู้มีงานทำ	9,283.8	2,045.6	6,426.8	317.7	195.8	293.6	4.3	1.1 Employed
- ทำงาน	9,181.8	2,031.2	6,351.5	312.5	193.9	288.5	4.3	- At work
- ไม่ทำงานแต่มีงานประจำ	102.0	14.4	75.3	5.2	1.9	5.2	-	- With job but not at work
1.2 ผู้ว่างงาน	103.4	55.2	43.3	0.3	0.6	4.0	-	1.2 Unemployed
- หางานทำ	34.0	18.6	14.0	-	0.3	1.1	-	- Looking for work
- ไม่หางานทำ/พร้อมที่จะทำงาน	69.3	36.6	29.4	0.3	0.3	2.8	-	- Not looking/available for work
2. กำลังแรงงานที่รอฤดูกาล	18.7	3.2	11.4	2.9	1.2	-	-	2. Seasonally inactive labor force
ผู้ไม่อยู่ในกำลังแรงงาน	3,409.0	1,218.5	1,510.2	571.5	36.6	71.3	0.9	Persons not in Labor Force
1. ทำงานบ้าน	1,129.1	94.5	866.4	113.5	18.2	36.5	-	1. Household work
2. เรียนหนังสือ	915.0	894.2	19.1	-	1.1	0.6	-	2. Studies
3. ยังเด็ก ขรา/ไม่สามารถทำงานได้	1,091.5	131.0	479.4	437.1	14.1	29.0	0.9	3. Too young/old/incapable of work
4. อื่น ๆ	273.4	98.8	145.4	20.9	3.3	5.1	-	4. Others

ตารางที่ 2 จำนวนประชากรอายุ 15 ปีขึ้นไป จำแนกตามสถานภาพสมรส สถานภาพแรงงาน และเพศ ภาคกลาง

TABLE 2 POPULATION 15 YEARS AND OVER BY MARITAL STATUS, LABOR FORCE STATUS AND SEX, CENTRAL REGION

ไตรมาสที่ 1/2553 : Quarter 1/2010

หน่วยเป็นพัน : In Thousands

สถานภาพแรงงาน	รวม Total	โสด Single	เคยสมรส Ever-Married					LABOR FORCE STATUS
			สมรส Married	หม้าย Widowed	หย่า Divorced	แยกกันอยู่ Separated	ไม่ทราบ Unknown	
ชาย	6,181.4	1,802.7	3,986.4	173.7	76.6	139.0	2.9	MALE
กำลังแรงงานรวม	5,020.8	1,217.3	3,546.7	65.5	69.1	120.3	2.0	Total Labor Force
1. กำลังแรงงานปัจจุบัน	5,011.8	1,214.9	3,541.4	64.9	68.4	120.3	2.0	1. Current labor force
1.1 ผู้มีงานทำ	4,952.6	1,179.2	3,519.0	64.9	68.4	119.3	2.0	1.1 Employed
- ทำงาน	4,892.5	1,169.4	3,474.0	63.0	67.3	116.8	2.0	- At work
- ไม่ทำงานแต่มีงานประจำ	60.1	9.8	45.0	1.9	1.1	2.4	-	- With job but not at work
1.2 ผู้ว่างงาน	59.2	35.7	22.5	-	-	1.0	-	1.2 Unemployed
- หางานทำ	18.1	11.1	7.0	-	-	-	-	- Looking for work
- ไม่หางานทำ/พร้อมที่จะทำงาน	41.1	24.6	15.5	-	-	1.0	-	- Not looking/available for work
2. กำลังแรงงานที่รอฤดูกาล	9.0	2.5	5.2	0.6	0.7	-	-	2. Seasonally inactive labor force
ผู้ไม่อยู่ในกำลังแรงงาน	1,160.6	585.4	439.7	108.3	7.6	18.8	0.9	Persons not in Labor Force
1. ทำงานบ้าน	69.4	21.4	38.0	6.8	1.1	2.2	-	1. Household work
2. เรียนหนังสือ	431.9	426.0	5.9	-	-	-	-	2. Studies
3. ยังเด็ก ซรา/ไม่สามารถทำงานได้	472.7	65.7	296.0	93.1	3.5	13.6	0.9	3. Too young/old/incapable of work
4. อื่น ๆ	186.6	72.3	99.9	8.4	2.9	3.0	-	4. Others
หญิง	6,633.5	1,519.9	4,005.3	718.7	157.5	229.9	2.2	FEMALE
กำลังแรงงานรวม	4,385.1	886.7	2,934.8	255.5	128.5	177.3	2.2	Total Labor Force
1. กำลังแรงงานปัจจุบัน	4,375.4	886.0	2,928.7	253.1	128.0	177.3	2.2	1. Current labor force
1.1 ผู้มีงานทำ	4,331.2	866.5	2,907.8	252.8	127.5	174.4	2.2	1.1 Employed
- ทำงาน	4,289.3	861.8	2,877.5	249.5	126.6	171.7	2.2	- At work
- ไม่ทำงานแต่มีงานประจำ	41.9	4.7	30.3	3.3	0.8	2.7	-	- With job but not at work
1.2 ผู้ว่างงาน	44.2	19.5	20.9	0.3	0.6	3.0	-	1.2 Unemployed
- หางานทำ	15.9	7.5	7.0	-	0.3	1.1	-	- Looking for work
- ไม่หางานทำ/พร้อมที่จะทำงาน	28.3	12.0	13.8	0.3	0.3	1.8	-	- Not looking/available for work
2. กำลังแรงงานที่รอฤดูกาล	9.7	0.7	6.1	2.4	0.5	-	-	2. Seasonally inactive labor force
ผู้ไม่อยู่ในกำลังแรงงาน	2,248.5	633.1	1,070.5	463.3	29.1	52.5	-	Persons not in Labor Force
1. ทำงานบ้าน	1,059.7	73.1	828.4	106.8	17.0	34.3	-	1. Household work
2. เรียนหนังสือ	483.1	468.2	13.2	-	1.1	0.6	-	2. Studies
3. ยังเด็ก ซรา/ไม่สามารถทำงานได้	618.9	65.3	183.4	344.1	10.6	15.5	-	3. Too young/old/incapable of work
4. อื่น ๆ	86.8	26.5	45.4	12.5	0.4	2.1	-	4. Others

ตารางที่ 3 จำนวนประชากรอายุ 15 ปีขึ้นไป จำแนกตามระดับการศึกษาที่สำเร็จ สถานภาพแรงงาน และเพศ ภาคกลาง

TABLE 3 POPULATION 15 YEARS AND OVER BY LEVEL OF EDUCATIONAL ATTAINMENT, LABOR FORCE STATUS AND SEX , CENTRAL REGION

ไตรมาสที่ 1/2553 : Quarter 1/2010

หน่วยเป็นพัน : In Thousands

สถานภาพแรงงาน	มัธยมศึกษาตอนปลาย					อุดมศึกษา						อื่นๆ ^{1/}	ไม่ทราบ	LABOR FORCE STATUS
	รวม	ไม่มี การศึกษา	ต่ำกว่า ประถมศึกษา Less than Elementary	ประถม ศึกษา Elementary	มัธยมศึกษา ตอนต้น Lower Secondary	Upper Secondary Level			Higher Level					
						สายสามัญ General/ Academic	สายอาชีพ- ศึกษา Vocational	สายวิชา- การศึกษา Teacher Training	สายวิชาการ Academic	สายวิชาชีพ Higher Technical Education	สายวิชา- การศึกษา Teacher Training			
Total	None	Elementary	Elementary	Secondary	Academic	Vocational	Training	Academic	Education	Training	Others	Unknown		
ยอดรวม	12,814.9	502.5	3,744.9	2,439.7	2,464.7	1,244.9	560.8	4.6	960.5	626.5	210.8	4.9	50.1	TOTAL
กำลังแรงงานรวม	9,405.9	244.0	2,499.2	1,980.9	1,668.2	953.7	416.1	1.8	870.4	549.5	178.9	4.7	38.5	Total Labor Force
1. กำลังแรงงานปัจจุบัน	9,387.2	242.8	2,489.0	1,977.3	1,665.6	953.3	415.5	1.8	870.2	549.5	178.9	4.7	38.5	1. Current labor force
1.1 ผู้มีงานทำ	9,283.8	241.4	2,480.0	1,961.2	1,640.2	943.3	408.5	1.8	852.6	533.7	178.1	4.7	38.1	1.1 Employed
- ทำงาน	9,181.8	238.1	2,449.9	1,936.9	1,624.8	933.9	402.2	1.8	846.4	529.5	176.8	4.7	36.8	- At work
- ไม่ทำงานแต่มีงานประจำ	102.0	3.3	30.2	24.4	15.3	9.4	6.4	-	6.2	4.2	1.3	-	1.3	- With job but not at work
1.2 ผู้ว่างงาน	103.4	1.4	9.0	16.1	25.5	9.9	7.0	-	17.6	15.7	0.7	-	0.4	1.2 Unemployed
- หางานทำ	34.0	0.8	3.6	2.8	9.2	1.7	1.8	-	6.6	7.1	0.1	-	0.4	- Looking for work
- ไม่หางานทำ/พร้อมที่จะทำงาน	69.3	0.6	5.4	13.3	16.3	8.3	5.2	-	11.0	8.6	0.6	-	-	- Not looking/available for work
2. กำลังแรงงานที่รอฤดูกาล	18.7	1.2	10.2	3.6	2.5	0.4	0.6	-	0.2	-	-	-	-	2. Seasonally inactive labor force
ผู้ไม่อยู่ในกำลังแรงงาน	3,409.0	258.5	1,245.7	458.8	796.5	291.2	144.8	2.7	90.1	77.1	32.0	0.1	11.6	Persons not in Labor Force
1. ทำงานบ้าน	1,129.1	67.7	445.6	180.9	198.9	98.2	43.7	0.6	48.6	36.0	5.8	0.1	3.1	1. Household work
2. เรียนหนังสือ	915.0	-	0.9	177.4	489.9	148.2	78.0	0.2	3.3	16.2	0.4	-	0.5	2. Studies
3. ยังเด็ก ขร./ไม่สามารถทำงานได้	1,091.5	184.8	754.6	60.4	42.4	18.4	8.5	1.0	7.5	6.2	5.6	-	2.2	3. Too young/old/incapable of work
4. อื่น ๆ	273.4	6.0	44.6	40.1	65.4	26.5	14.6	1.0	30.7	18.7	20.1	-	5.8	4. Others

1/ รวมอาชีวะระยะสั้น 1/ Including Short Course Vocational

ตารางที่ 3 จำนวนประชากรอายุ 15 ปีขึ้นไป จำแนกตามระดับการศึกษาที่สำเร็จ สถานภาพแรงงาน และเพศ ภาคกลาง

TABLE 3 POPULATION 15 YEARS AND OVER BY LEVEL OF EDUCATIONAL ATTAINMENT, LABOR FORCE STATUS AND SEX , CENTRAL REGION

ไตรมาสที่ 1/2553 : Quarter 1/2010

หน่วยเป็นพัน : In Thousands

สถานภาพแรงงาน	รวม	ไม่มี การศึกษา	ต่ำกว่า ประถมศึกษา Less than Elementary	ประถม ศึกษา Elementary	มัธยมศึกษา ตอนต้น Lower Secondary	มัธยมศึกษาตอนปลาย Upper Secondary Level			อุดมศึกษา Higher Level			อื่นๆ Others	ไม่ทราบ Unknown	LABOR FORCE STATUS
						สายสามัญ	สายอาชีว- ศึกษา	สายวิชา- การศึกษา	สายวิชาการ	สายวิชาชีพ Higher Technical	สายวิชา- การศึกษา Teacher			
						General/ Academic	Vocational	Teacher Training	Academic	Education	Teacher Training			
						Total	None	Elementary	Elementary	Secondary	Academic			
ชาย	6,181.4	145.7	1,625.0	1,330.5	1,289.7	633.4	309.9	1.4	409.5	327.9	73.0	3.8	31.6	MALE
กำลังแรงงานรวม	5,020.8	93.5	1,249.0	1,154.3	980.6	524.3	249.2	1.0	379.7	301.1	60.6	3.8	23.8	Total Labor Force
1. กำลังแรงงานปัจจุบัน	5,011.8	93.1	1,245.1	1,152.0	979.0	524.3	248.6	1.0	379.5	301.1	60.6	3.8	23.8	1. Current labor force
1.1 ผู้มีงานทำ	4,952.6	92.3	1,240.3	1,140.8	962.7	518.9	244.2	1.0	370.4	294.0	60.4	3.8	23.8	1.1 Employed
- ทำงาน	4,892.5	90.0	1,221.0	1,124.5	954.4	515.2	241.6	1.0	366.2	291.8	60.3	3.8	23.0	- At work
- ไม่ทำงานแต่มีงานประจำ	60.1	2.4	19.3	16.3	8.3	3.7	2.7	-	4.2	2.3	0.1	-	0.8	- With job but not at work
1.2 ผู้ว่างงาน	59.2	0.8	4.9	11.1	16.3	5.4	4.4	-	9.1	7.1	0.2	-	-	1.2 Unemployed
- หางานทำ	18.1	0.2	2.0	1.9	5.1	1.3	1.7	-	2.9	3.0	-	-	-	- Looking for work
- ไม่หางานทำ/พร้อมที่จะทำงาน	41.1	0.6	2.9	9.3	11.2	4.0	2.7	-	6.2	4.0	0.2	-	-	- Not looking/available for work
2. กำลังแรงงานที่รอฤดูกาล	9.0	0.5	3.9	2.3	1.6	-	0.6	-	0.2	-	-	-	-	2. Seasonally inactive labor force
ผู้ไม่อยู่ในกำลังแรงงาน	1,160.6	52.1	376.0	176.2	309.2	109.1	60.7	0.4	29.9	26.9	12.4	-	7.8	Persons not in Labor Force
1. ทำงานบ้าน	69.4	2.4	23.1	13.3	13.6	6.2	3.0	-	2.5	4.9	0.1	-	0.3	1. Household work
2. เรียนหนังสือ	431.9	-	0.3	90.7	221.1	71.9	39.5	0.2	1.7	6.2	0.0	-	0.5	2. Studies
3. ยังเด็ก ขรา/ไม่สามารถทำงานได้	472.7	48.5	323.3	40.3	26.7	12.2	7.0	0.0	5.4	4.6	3.3	-	1.5	3. Too young/old/incapable of work
4. อื่น ๆ	186.6	1.3	29.4	32.0	47.8	18.8	11.2	0.2	20.4	11.2	8.9	-	5.4	4. Others
หญิง	6,633.5	356.9	2,119.8	1,109.3	1,175.0	611.5	250.9	3.2	551.0	298.6	137.9	1.0	18.5	FEMALE
กำลังแรงงานรวม	4,385.1	150.5	1,250.2	826.7	687.6	429.4	166.9	0.9	490.7	248.4	118.3	0.9	14.7	Total Labor Force
1. กำลังแรงงานปัจจุบัน	4,375.4	149.7	1,243.9	825.4	686.6	429.0	166.9	0.9	490.7	248.4	118.3	0.9	14.7	1. Current labor force
1.1 ผู้มีงานทำ	4,331.2	149.1	1,239.8	820.4	677.5	424.4	164.3	0.9	482.2	239.7	117.7	0.9	14.3	1.1 Employed
- ทำงาน	4,289.3	148.1	1,228.9	812.4	670.5	418.8	160.6	0.9	480.2	237.7	116.5	0.9	13.8	- At work
- ไม่ทำงานแต่มีงานประจำ	41.9	1.0	10.9	8.0	7.0	5.6	3.7	-	2.0	2.0	1.2	-	0.5	- With job but not at work
1.2 ผู้ว่างงาน	44.2	0.7	4.1	5.0	9.2	4.6	2.6	-	8.5	8.7	0.6	-	0.4	1.2 Unemployed
- หางานทำ	15.9	0.6	1.6	1.0	4.1	0.3	0.1	-	3.7	4.1	0.1	-	0.4	- Looking for work
- ไม่หางานทำ/พร้อมที่จะทำงาน	28.3	0.1	2.5	4.0	5.1	4.2	2.5	-	4.9	4.6	0.5	-	-	- Not looking/available for work
2. กำลังแรงงานที่รอฤดูกาล	9.7	0.8	6.3	1.3	1.0	0.4	-	-	-	-	-	-	-	2. Seasonally inactive labor force
ผู้ไม่อยู่ในกำลังแรงงาน	2,248.5	206.4	869.7	282.6	487.4	182.1	84.0	2.3	60.3	50.2	19.6	0.1	3.8	Persons not in Labor Force
1. ทำงานบ้าน	1,059.7	65.4	422.5	167.6	185.3	91.9	40.7	0.6	46.2	31.1	5.7	0.1	2.8	1. Household work
2. เรียนหนังสือ	483.1	-	0.6	86.8	268.8	76.3	38.5	-	1.7	10.1	0.4	-	-	2. Studies
3. ยังเด็ก ขรา/ไม่สามารถทำงานได้	618.9	136.3	431.3	20.1	15.8	6.2	1.5	1.0	2.1	1.6	2.3	-	0.7	3. Too young/old/incapable of work
4. อื่น ๆ	86.8	4.7	15.3	8.1	17.6	7.7	3.4	0.8	10.3	7.5	11.2	-	0.3	4. Others

1/ รวมอาชีวะระยะสั้น 1/ Including Short Course Vocational

ตารางที่ 4 จำนวนผู้มีงานทำ จำแนกตามระดับการศึกษาที่สำเร็จ อาชีพ และเพศ ภาคกลาง

TABLE 4 EMPLOYED PERSONS BY LEVEL OF EDUCATIONAL ATTAINMENT, OCCUPATION AND SEX, CENTRAL REGION

ไตรมาสที่ 1/2553 : Quarter 1/2010

หน่วยเป็นพัน : In Thousands

อาชีพ	รวม	ไม่มี การศึกษา	ต่ำกว่า ประถมศึกษา Less than Elementary	ประถม ศึกษา Elementary	มัธยมศึกษา ตอนต้น Lower Secondary	มัธยมศึกษาตอนปลาย			อุดมศึกษา			อื่นๆ	ไม่ทราบ	OCCUPATION
						Upper Secondary Level			Higher Level					
						สายสามัญ	สายอาชีว- ศึกษา	สายวิชา- การศึกษา	สายวิชาการ	สายวิชาชีพ Higher Technical	สายวิชา- การศึกษา Teacher			
						General/ Academic	Vocational	Teacher Training	Academic	Education	Teacher Training			
ยอดรวม	9,283.8	241.4	2,480.0	1,961.2	1,640.2	943.3	408.5	1.8	852.6	533.7	178.1	4.7	38.1	TOTAL
1. ผู้บัญญัติกฎหมาย ข้าราชการระดับอาวุโส และผู้จัดการ	252.0	0.7	48.3	23.1	22.4	22.1	13.6	-	91.7	20.8	6.7	-	2.6	1. Legislators, senior officials and managers
2. ผู้ประกอบวิชาชีพด้านต่างๆ	369.9	-	2.9	3.7	2.6	3.5	3.2	-	187.8	41.5	123.2	-	1.7	2. Professionals
3. ผู้ประกอบวิชาชีพด้านเทคนิคสาขาต่างๆ และอาชีพที่เกี่ยวข้อง	531.4	2.3	27.3	24.5	64.2	66.2	48.0	0.1	175.9	110.1	10.9	-	2.0	3. Technicians and associate professionals
4. เสมียน	469.8	0.2	17.4	28.0	55.2	67.8	58.8	0.4	154.9	76.3	8.1	-	2.7	4. Clerks
5. พนักงานบริการและพนักงานในร้านค้า และตลาด	1,853.0	43.9	521.9	337.3	353.1	239.1	88.1	0.8	154.5	87.6	17.3	0.1	9.4	5. Service workers and shop and market sales workers
6. ผู้ปฏิบัติงานที่มีฝีมือในการเกษตร และการประมง	1,887.6	71.7	853.6	455.5	264.0	135.1	38.4	0.3	30.4	32.4	3.9	0.8	1.6	6. Skilled agricultural and fishery workers
7. ผู้ปฏิบัติงานด้านความสามารถทางฝีมือ และธุรกิจการค้าที่เกี่ยวข้อง	1,211.9	33.0	327.3	345.6	238.2	90.6	62.4	0.1	22.9	83.2	4.8	0.7	3.2	7. Craft and related trades workers
8. ผู้ปฏิบัติการโรงงานและเครื่องจักร และผู้ปฏิบัติงานด้านการประกอบ	1,359.6	12.0	212.5	347.3	390.6	219.2	72.3	0.2	23.6	70.5	1.1	0.4	10.0	8. Plant and machine operators and assemblers
9. อาชีพพื้นฐานต่างๆ ในด้านการขาย และการให้บริการ	1,344.4	77.5	468.9	396.2	249.0	99.4	23.4	-	9.3	10.9	2.2	2.7	4.9	9. Elementary occupations
10. คนงานซึ่งมิได้จำแนกไว้ในหมวดอื่น	4.2	-	-	0.1	1.1	0.4	0.2	-	1.8	0.5	-	-	0.1	10. Workers not classifiable by occupation

1/ รวมอาชีวระยะสั้น 1/ Including Short Course Vocational

ตารางที่ 4 จำนวนผู้มีงานทำ จำแนกตามระดับการศึกษาที่สำเร็จ อาชีพ และเพศ ภาคกลาง

TABLE 4 EMPLOYED PERSONS BY LEVEL OF EDUCATIONAL ATTAINMENT, OCCUPATION AND SEX, CENTRAL REGION

ไตรมาสที่ 1/2553 : Quarter 1/2010

หน่วยเป็นพัน : In Thousands

อาชีพ	รวม	ไม่มี การศึกษา	ต่ำกว่า ประถมศึกษา Less than Elementary	ประถม ศึกษา Elementary	มัธยมศึกษา ตอนต้น Lower Secondary	มัธยมศึกษาตอนปลาย Upper Secondary Level		อุดมศึกษา Higher Level				อื่นๆ Others	ไม่ทราบ Unknown	OCCUPATION
						สายสามัญ General/ Academic	สายอาชีพ- ศึกษา Vocational	สายวิชา- การศึกษา Teacher Training	สายวิชาการ Academic	สายวิชาชีพ Higher Technical Education	สายวิชา- การศึกษา Teacher Training			
ชาย	4,952.6	92.3	1,240.3	1,140.8	962.7	518.9	244.2	1.0	370.4	294.0	60.4	3.8	23.8	MALE
1. ผู้บัญญัติกฎหมาย ข้าราชการระดับอาวุโสและผู้จัดการ	183.6	0.4	38.7	16.1	18.2	17.6	8.7	-	59.5	16.2	6.2	-	2.0	1. Legislators, senior officials and managers
2. ผู้ประกอบวิชาชีพด้านต่างๆ	142.4	-	1.4	3.2	2.3	1.9	2.1	-	84.5	10.4	35.6	-	1.1	2. Professionals
3. ผู้ประกอบวิชาชีพด้านเทคนิคสาขาต่างๆ และอาชีพที่เกี่ยวข้อง	245.2	0.6	14.1	13.4	31.4	28.5	27.0	-	69.2	54.4	5.0	-	1.7	3. Technicians and associate professionals
4. เสมียน	154.0	-	10.0	12.9	24.2	30.0	20.0	0.3	37.8	15.9	2.4	-	0.6	4. Clerks
5. พนักงานบริการและพนักงานในร้านค้าและตลาด	722.7	8.5	167.4	134.4	159.3	101.8	40.4	0.2	63.3	38.1	3.4	0.1	5.7	5. Service workers and shop and market sales workers
6. ผู้ปฏิบัติงานที่มีฝีมือในด้านการเกษตรและการประมง	1,085.0	29.0	441.5	281.2	176.1	83.0	27.5	0.3	18.3	24.4	1.9	0.8	1.0	6. Skilled agricultural and fishery workers
7. ผู้ปฏิบัติงานด้านความสามารถทางฝีมือและธุรกิจการค้าที่เกี่ยวข้อง	870.6	15.9	207.8	247.3	178.5	66.2	56.0	0.1	16.8	76.2	3.3	-	2.7	7. Craft and related trades workers
8. ผู้ปฏิบัติการโรงงานและเครื่องจักรและผู้ปฏิบัติงานด้านการประกอบ	877.0	8.0	150.5	224.8	239.1	131.8	49.3	0.2	15.3	50.9	0.9	0.2	6.1	8. Plant and machine operators and assemblers
9. อาชีพขั้นพื้นฐานต่างๆ ในด้านการขายและการให้บริการ	670.8	29.9	208.8	207.6	133.2	58.1	12.9	-	5.7	7.2	1.8	2.7	2.9	9. Elementary occupations
10. คนงานซึ่งมิได้จำแนกไว้ในหมวดอื่น	1.3	-	-	-	0.4	0.2	0.2	-	-	0.5	-	-	0.1	10. Workers not classifiable by occupation
หญิง	4,331.2	149.1	1,239.8	820.4	677.5	424.4	164.3	0.9	482.2	239.7	117.7	0.9	14.3	FEMALE
1. ผู้บัญญัติกฎหมาย ข้าราชการระดับอาวุโสและผู้จัดการ	68.3	0.3	9.7	7.0	4.2	4.5	5.0	-	32.1	4.6	0.5	-	0.6	1. Legislators, senior officials and managers
2. ผู้ประกอบวิชาชีพด้านต่างๆ	227.5	-	1.4	0.5	0.3	1.7	1.1	-	103.3	31.1	87.6	-	0.6	2. Professionals
3. ผู้ประกอบวิชาชีพด้านเทคนิคสาขาต่างๆ และอาชีพที่เกี่ยวข้อง	286.2	1.7	13.2	11.2	32.8	37.7	21.1	0.1	106.6	55.7	5.9	-	0.3	3. Technicians and associate professionals
4. เสมียน	315.8	0.2	7.4	15.1	31.0	37.9	38.8	0.2	117.1	60.5	5.6	-	2.2	4. Clerks
5. พนักงานบริการและพนักงานในร้านค้าและตลาด	1,130.3	35.4	354.5	202.8	193.7	137.3	47.6	0.6	91.2	49.5	14.0	0.0	3.7	5. Service workers and shop and market sales workers
6. ผู้ปฏิบัติงานที่มีฝีมือในด้านการเกษตรและการประมง	802.6	42.7	412.0	174.3	88.0	52.1	10.9	-	12.1	8.0	2.1	-	0.6	6. Skilled agricultural and fishery workers
7. ผู้ปฏิบัติงานด้านความสามารถทางฝีมือและธุรกิจการค้าที่เกี่ยวข้อง	341.3	17.2	119.6	98.2	59.6	24.4	6.4	0.0	6.2	7.0	1.5	0.7	0.5	7. Craft and related trades workers
8. ผู้ปฏิบัติการโรงงานและเครื่องจักรและผู้ปฏิบัติงานด้านการประกอบ	482.6	4.0	61.9	122.6	151.5	87.5	23.0	-	8.3	19.7	0.2	0.2	3.9	8. Plant and machine operators and assemblers
9. อาชีพขั้นพื้นฐานต่างๆ ในด้านการขายและการให้บริการ	673.6	47.6	260.1	188.7	115.7	41.4	10.5	-	3.6	3.7	0.4	-	1.9	9. Elementary occupations
10. คนงานซึ่งมิได้จำแนกไว้ในหมวดอื่น	2.9	-	-	0.1	0.7	0.2	-	-	1.8	-	-	-	0.1	10. Workers not classifiable by occupation

1/ รวมอาชีวะระยะสั้น 1/ Including Short Course Vocational

ตารางที่ 5 จำนวนผู้มีงานทำ จำแนกตามระดับการศึกษาที่สำเร็จ อุตสาหกรรม และเพศ ภาคกลาง

TABLE 5 EMPLOYED PERSONS BY LEVEL OF EDUCATIONAL ATTAINMENT, INDUSTRY AND SEX, CENTRAL REGION

ไตรมาสที่ 1/2553 : Quarter 1/2010

หน่วยเป็นพัน : In Thousands

อุตสาหกรรม	รวม	ไม่มี การศึกษา	ต่ำกว่า ประถมศึกษา Less than Elementary	ประถม ศึกษา Elementary	มัธยมศึกษา ตอนต้น Lower Secondary	มัธยมศึกษาตอนปลาย Upper Secondary Level		อุดมศึกษา Higher Level				1/ อื่นๆ	ไม่ทราบ	INDUSTRY
						สายสามัญ General/ Academic	สายอาชีพ- ศึกษา Vocational	สายวิชา- การศึกษา Teacher Training	สายวิชาการ Academic	สายวิชาชีพ Higher Technical Education	สายวิชา- การศึกษา Teacher Training			
Total	None	Elementary	Elementary	Secondary	Academic	Vocational	Training	Academic	Education	Training	Others	Unknown		
ยอดรวม	9,283.8	241.4	2,480.0	1,961.2	1,640.2	943.3	408.5	1.8	852.6	533.7	178.1	4.7	38.1	TOTAL
1. เกษตรกรรม การล่าสัตว์ และการป่าไม้	2,123.8	95.7	951.1	527.7	296.9	138.9	40.8	0.3	31.0	32.2	4.1	0.3	4.7	1. Agriculture, hunting and forestry
2. การประมง	193.8	6.3	68.7	62.4	28.0	13.2	2.3	-	6.5	4.9	0.8	0.6	0.2	2. Fishing
3. การทำเหมืองแร่ และเหมืองหิน	19.2	0.7	4.2	4.6	2.8	3.2	0.3	-	2.3	0.6	-	-	0.5	3. Mining and quarrying
4. การผลิต	2,333.6	51.2	353.4	508.1	542.8	339.8	134.7	0.2	168.7	207.8	8.3	3.8	14.9	4. Manufacturing
5. การไฟฟ้า ก๊าซ และการประปา	32.4	-	2.6	1.5	4.0	2.8	1.6	-	11.2	6.3	1.8	-	0.8	5. Electricity, gas and water supply
6. การก่อสร้าง	545.9	11.7	203.3	158.6	77.3	24.0	20.4	-	26.6	20.0	2.9	-	1.3	6. Construction
7. การขายส่ง การขายปลีก การซ่อมแซมยานยนต์ รถจักรยานยนต์ ของใช้ส่วนบุคคล และของใช้ ในครัวเรือน	1,535.2	33.6	385.3	294.3	284.5	170.0	89.6	0.3	160.8	98.0	13.4	0.1	5.5	7. Wholesale and retail trade, repair of motor vehicles motorcycles and personal and household goods
8. โรงแรม และภัตตาคาร	796.6	26.4	248.9	165.7	166.7	86.1	27.7	0.3	39.8	26.7	3.7	0.0	4.7	8. Hotel and restaurants
9. การขนส่ง สถานที่เก็บสินค้า และการคมนาคม	369.9	1.5	79.7	95.1	77.9	30.0	24.7	0.2	44.4	13.9	2.1	-	0.4	9. Transport, storage and communication
10. การเป็นสื่อกลางทางการเงิน	83.1	0.5	2.4	3.0	3.9	6.1	5.1	-	49.3	11.2	1.1	-	0.6	10. Financial intermediation
11. กิจกรรมด้านอสังหาริมทรัพย์ การให้เช่า และกิจกรรมทางธุรกิจ	215.1	1.5	46.1	37.0	31.5	20.7	13.3	-	48.2	14.7	1.8	-	0.3	11. Real estate, renting and business activities
12. การบริหารราชการ และการป้องกันประเทศ รวมทั้งการประกันสังคมภาคบังคับ	286.6	0.0	17.3	12.3	34.4	33.8	29.4	0.5	109.4	37.9	10.4	-	1.2	12. Public administration and defence, compulsory social security
13. การศึกษา	263.2	1.0	13.8	8.6	5.8	11.3	4.2	0.2	86.8	10.3	120.4	-	0.9	13. Education
14. งานด้านสุขภาพ และงานสังคมสงเคราะห์	175.0	2.3	21.1	11.5	21.6	29.8	5.5	-	38.4	39.9	4.5	-	0.3	14. Health and social work
15. กิจกรรมด้านบริการชุมชน สังคม และการบริการ ส่วนบุคคลอื่นๆ	251.5	5.1	60.7	55.0	52.9	30.0	8.4	-	26.4	8.5	2.8	-	1.6	15. Other community, social and personal service activity
16. ลูกจ้างในครัวเรือนส่วนบุคคล	52.1	3.8	21.4	15.9	7.9	2.5	0.2	-	-	0.3	0.1	-	-	16. Private households with employed persons
17. องค์การระหว่างประเทศและองค์การต่างประเทศ อื่นๆ และสมาชิก	-	-	-	-	-	-	-	-	-	-	-	-	-	17. Extra-territorial organizations and bodies
18. ไม่ทราบ	7.0	-	0.2	0.2	1.3	1.1	0.4	-	2.9	0.7	-	-	0.2	18. Unknown

1/ รวมอาชีวะระยะสั้น 1/ Including Short Course Vocational

ตารางที่ 6 จำนวนผู้มีงานทำ จำแนกตามสถานภาพทำงาน อาชีพ และเพศ ภาคกลาง

TABLE 6 EMPLOYED PERSONS BY WORK STATUS, OCCUPATION AND SEX , CENTRAL REGION

ไตรมาสที่ 1/2553 : Quarter 1/2010

หน่วยเป็นพัน : In Thousands

อาชีพ	สถานภาพการทำงาน Work Status							OCCUPATION
	รวม	นายจ้าง	ลูกจ้างรัฐบาล	ลูกจ้างเอกชน	ทำงานส่วนตัว	ช่วยธุรกิจครอบครัว	การรวมกลุ่ม	
	Total	Employer	Government Employee	Private Employee	Own Account Worker	Unpaid Family Worker	Members of Producers' Cooperatives	
ยอดรวม	9,283.8	308.2	770.7	4,529.3	2,297.8	1,373.1	4.7	TOTAL
1. ผู้บัญญัติกฎหมาย ข้าราชการระดับอาวุโส และผู้จัดการ	252.0	128.6	54.5	68.1	0.8	-	-	1. Legislators, senior officials and managers
2. ผู้ประกอบวิชาชีพด้านต่างๆ	369.9	1.3	239.6	113.7	12.1	3.2	-	2. Professionals
3. ผู้ประกอบวิชาชีพด้านเทคนิคสาขาต่างๆ และอาชีพที่เกี่ยวข้อง	531.4	7.2	89.4	390.7	34.2	9.8	0.2	3. Technicians and associate professionals
4. เสมียน	469.8	1.1	137.1	303.4	8.7	19.4	0.1	4. Clerks
5. พนักงานบริการและพนักงานในร้านค้า และตลาด	1,853.0	55.2	84.8	393.2	843.7	475.6	0.5	5. Service workers and shop and market sales workers
6. ผู้ปฏิบัติงานที่มีฝีมือในด้านการเกษตร และการประมง	1,887.6	59.4	15.6	194.1	883.8	734.7	0.1	6. Skilled agricultural and fishery workers
7. ผู้ปฏิบัติงานด้านความสามารถทางฝีมือ และธุรกิจการค้าที่เกี่ยวข้อง	1,211.9	45.1	31.8	879.9	186.9	66.2	2.2	7. Craft and related trades workers
8. ผู้ปฏิบัติการโรงงานและเครื่องจักร และผู้ปฏิบัติงานด้านการประกอบ	1,359.6	7.9	40.4	1,124.6	176.2	8.8	1.7	8. Plant and machine operators and assemblers
9. อาชีพขั้นพื้นฐานต่างๆ ในด้านการขาย และการให้บริการ	1,344.4	2.5	76.8	1,058.3	151.5	55.4	-	9. Elementary occupations
10. คนงานซึ่งมิได้จำแนกไว้ในหมวดอื่น	4.2	-	0.8	3.4	-	-	-	10. Workers not classifiable by occupation

ตารางที่ 6 จำนวนผู้มีงานทำ จำแนกตามสถานภาพทำงาน อาชีพ และเพศ ภาคกลาง
TABLE 6 EMPLOYED PERSONS BY WORK STATUS, OCCUPATION AND SEX , CENTRAL REGION

ไตรมาสที่ 1/2553 : Quarter 1/2010

หน่วยเป็นพัน : In Thousands

อาชีพ	สถานภาพการทำงาน Work Status							OCCUPATION
	รวม	นายจ้าง	ลูกจ้างรัฐบาล	ลูกจ้างเอกชน	ทำงานส่วนตัว	ช่วยธุรกิจครอบครัว	การรวมกลุ่ม	
	Total	Employer	Government Employee	Private Employee	Own Account Worker	Unpaid Family Worker	Members of Producers' Cooperatives	
ชาย	4,952.6	227.9	381.9	2,490.9	1,312.6	538.3	1.0	MALE
1. ผู้บัญญัติกฎหมาย ข้าราชการระดับอาวุโส และผู้จัดการ	183.6	98.9	43.3	40.9	0.5	-	-	1. Legislators, senior officials and managers
2. ผู้ประกอบวิชาชีพด้านต่างๆ	142.4	1.0	78.0	52.9	9.0	1.6	-	2. Professionals
3. ผู้ประกอบวิชาชีพด้านเทคนิคสาขาต่างๆ และอาชีพที่เกี่ยวข้อง	245.2	5.0	49.8	168.9	18.4	3.1	-	3. Technicians and associate professionals
4. เสมียน	154.0	0.7	42.7	100.4	4.2	6.0	0.1	4. Clerks
5. พนักงานบริการและพนักงานในร้านค้าและตลาด	722.7	32.3	39.7	164.9	300.9	184.6	0.3	5. Service workers and shop and market sales workers
6. ผู้ปฏิบัติงานที่มีฝีมือในด้านการเกษตร และการประมง	1,085.0	42.1	13.2	121.3	622.3	286.0	0.1	6. Skilled agricultural and fishery workers
7. ผู้ปฏิบัติงานด้านความสามารถทางฝีมือ และธุรกิจการค้าที่เกี่ยวข้อง	870.6	38.7	30.7	655.8	115.8	29.3	0.3	7. Craft and related trades workers
8. ผู้ปฏิบัติการโรงงานและเครื่องจักร และผู้ปฏิบัติงานด้านการประกอบ	877.0	7.3	39.3	654.3	168.6	7.2	0.3	8. Plant and machine operators and assemblers
9. อาชีพขั้นพื้นฐานต่างๆ ในด้านการขาย และการให้บริการ	670.8	1.9	45.4	530.3	72.9	20.5	-	9. Elementary occupations
10. คนงานซึ่งมิได้จำแนกไว้ในหมวดอื่น	1.3	-	-	1.3	-	-	-	10. Workers not classifiable by occupation
หญิง	4,331.2	80.3	388.8	2,038.4	985.2	834.8	3.7	FEMALE
1. ผู้บัญญัติกฎหมาย ข้าราชการระดับอาวุโส และผู้จัดการ	68.3	29.7	11.2	27.2	0.3	-	-	1. Legislators, senior officials and managers
2. ผู้ประกอบวิชาชีพด้านต่างๆ	227.5	0.3	161.7	60.8	3.2	1.6	-	2. Professionals
3. ผู้ประกอบวิชาชีพด้านเทคนิคสาขาต่างๆ และอาชีพที่เกี่ยวข้อง	286.2	2.2	39.6	221.8	15.8	6.7	0.2	3. Technicians and associate professionals
4. เสมียน	315.8	0.4	94.4	203.1	4.5	13.4	0.1	4. Clerks
5. พนักงานบริการและพนักงานในร้านค้าและตลาด	1,130.3	23.0	45.0	228.3	542.8	291.0	0.2	5. Service workers and shop and market sales workers
6. ผู้ปฏิบัติงานที่มีฝีมือในด้านการเกษตร และการประมง	802.6	17.2	2.4	72.8	261.5	448.8	-	6. Skilled agricultural and fishery workers
7. ผู้ปฏิบัติงานด้านความสามารถทางฝีมือ และธุรกิจการค้าที่เกี่ยวข้อง	341.3	6.4	1.1	224.1	71.1	36.9	1.9	7. Craft and related trades workers
8. ผู้ปฏิบัติการโรงงานและเครื่องจักร และผู้ปฏิบัติงานด้านการประกอบ	482.6	0.6	1.1	470.3	7.6	1.6	1.4	8. Plant and machine operators and assemblers
9. อาชีพขั้นพื้นฐานต่างๆ ในด้านการขาย และการให้บริการ	673.6	0.6	31.4	528.1	78.6	34.9	-	9. Elementary occupations
10. คนงานซึ่งมิได้จำแนกไว้ในหมวดอื่น	2.9	-	0.8	2.1	-	-	-	10. Workers not classifiable by occupation

ตารางที่ 7 จำนวนผู้มีงานทำ จำแนกตามสถานภาพทำงาน อุตสาหกรรม และเพศ ภาคกลาง

TABLE 7 EMPLOYED PERSONS BY WORK STATUS, INDUSTRY AND SEX , CENTRAL REGION

ไตรมาสที่ 1/2553 : Quarter 1/2010

หน่วยเป็นพัน : In Thousands

อุตสาหกรรม	สถานภาพการทำงาน Work Status							INDUSTRY
	รวม	นายจ้าง	ลูกจ้างรัฐบาล	ลูกจ้างเอกชน	ทำงานส่วนตัว	ช่วยธุรกิจ ครอบครัว	การรวมกลุ่ม Members of Producers'	
	Total	Employer	Government Employee	Private Employee	Own Account Worker	Unpaid Family Worker	Cooperatives	
ยอดรวม	9,283.8	308.2	770.7	4,529.3	2,297.8	1,373.1	4.7	TOTAL
1. เกษตรกรรม การล่าสัตว์ และการป่าไม้	2,123.8	84.1	20.5	554.1	789.3	675.8	0.1	1. Agriculture, hunting and forestry
2. การประมง	193.8	6.4	-	41.6	89.3	56.5	-	2. Fishing
3. การทำเหมืองแร่ และเหมืองหิน	19.2	0.6	-	17.0	1.1	0.4	-	3. Mining and quarrying
4. การผลิต	2,333.6	38.4	6.0	2,106.3	118.4	60.6	3.8	4. Manufacturing
5. การไฟฟ้า ก๊าซ และการประปา	32.4	-	29.4	3.0	-	-	-	5. Electricity, gas and water supply
6. การก่อสร้าง	545.9	57.1	13.1	435.2	20.9	19.7	-	6. Construction
7. การขายส่ง การขายปลีก การซ่อมแซมยานยนต์ รถจักรยานยนต์ ของใช้ส่วนบุคคล และของใช้ ในครัวเรือน	1,535.2	69.8	2.2	519.1	606.9	336.9	0.3	7. Wholesale and retail trade, repair of motor vehicles motorcycles and personal and household goods
8. โรงแรม และภัตตาคาร	796.6	23.0	-	224.3	357.1	192.1	-	8. Hotel and restaurants
9. การขนส่ง สถานที่เก็บสินค้า และการคมนาคม	369.9	10.2	42.8	142.0	167.0	7.8	-	9. Transport, storage and communication
10. การเป็นสื่อกลางทางการเงิน	83.1	0.7	13.2	67.4	1.2	0.4	0.4	10. Financial intermediation
11. กิจการด้านอสังหาริมทรัพย์ การให้เช่า และกิจกรรมทางธุรกิจ	215.1	8.6	7.4	152.7	36.8	9.6	-	11. Real estate, renting and business activities
12. การบริหารราชการ และการป้องกันประเทศ รวมทั้งการประกันสังคมภาคบังคับ	286.6	-	286.6	-	-	-	-	12. Public administration and defence compulsory social security
13. การศึกษา	263.2	0.5	204.7	55.4	2.5	0.1	-	13. Education
14. งานด้านสุขภาพ และงานสังคมสงเคราะห์	175.0	0.5	121.9	37.7	14.0	0.8	0.2	14. Health and social work
15. กิจกรรมด้านบริการชุมชน สังคม และการบริการ ส่วนบุคคลอื่นๆ	251.5	8.1	22.6	114.7	93.4	12.6	-	15. Other community, social and personal service activity
16. ลูกจ้างในครัวเรือนส่วนบุคคล	52.1	-	-	52.1	-	-	-	16. Private households with employed persons
17. องค์การระหว่างประเทศและองค์การต่างประเทศ อื่นๆ และสมาชิก	-	-	-	-	-	-	-	17. Extra-territorial organizations and bodies
18. ไม่ทราบ	7.0	-	0.4	6.6	-	-	-	18. Unknown

หน่วยเป็นพัน : In Thousands

อุตสาหกรรม	สถานภาพการทำงาน Work Status							INDUSTRY
	รวม	นายจ้าง	ลูกจ้างรัฐบาล	ลูกจ้างเอกชน	ทำงานส่วนตัว	ช่วยธุรกิจครอบครัว	การรวมกลุ่ม	
	Total	Employer	Government Employee	Private Employee	Own Account Worker	Unpaid Family Worker	Members of Producers' Cooperatives	
ชาย	4,952.6	227.9	381.9	2,490.9	1,312.6	538.3	1.0	MALE
1. เกษตรกรรม การล่าสัตว์ และการป่าไม้	1,200.1	59.5	13.6	323.6	545.7	257.7	0.1	1. Agriculture, hunting and forestry
2. การประมง	143.5	6.1	-	34.9	75.7	26.9	-	2. Fishing
3. การทำเหมืองแร่ และเหมืองหิน	14.7	0.5	-	13.1	0.9	0.1	-	3. Mining and quarrying
4. การผลิต	1,154.7	28.0	3.4	1,050.9	49.7	22.1	0.6	4. Manufacturing
5. การไฟฟ้า ก๊าซ และการประปา	23.7	-	21.5	2.2	-	-	-	5. Electricity, gas and water supply
6. การก่อสร้าง	449.4	54.0	8.3	357.8	19.8	9.5	-	6. Construction
7. การขายส่ง การขายปลีก การซ่อมแซมยานยนต์ รถจักรยานยนต์ ของใช้ส่วนบุคคล และของใช้ในครัวเรือน	785.4	53.3	0.5	298.4	298.2	134.7	0.3	7. Wholesale and retail trade, repair of motor vehicles motorcycles and personal and household goods
8. โรงแรม และภัตตาคาร	273.2	9.7	-	84.0	104.0	75.5	-	8. Hotel and restaurants
9. การขนส่ง สถานที่เก็บสินค้า และการคมนาคม	308.9	5.6	30.3	110.4	158.5	4.2	-	9. Transport, storage and communication
10. การเป็นสื่อกลางทางการเงิน	37.4	0.5	4.3	31.7	0.8	0.2	0.1	10. Financial intermediation
11. กิจกรรมด้านอสังหาริมทรัพย์ การให้เช่า และกิจกรรมทางธุรกิจ	134.0	5.2	3.9	95.5	25.2	4.1	-	11. Real estate, renting and business activities
12. การบริหารราชการ และการป้องกันประเทศ รวมทั้งการประกันสังคมภาคบังคับ	182.4	-	182.4	-	-	-	-	12. Public administration and defence, compulsory social security
13. การศึกษา	92.7	0.4	75.3	15.7	1.3	-	-	13. Education
14. งานด้านสุขภาพ และงานสังคมสงเคราะห์	33.9	0.3	25.2	5.0	3.1	0.4	-	14. Health and social work
15. กิจกรรมด้านบริการชุมชน สังคม และการบริการส่วนบุคคลอื่นๆ	105.0	4.8	13.4	54.1	29.7	3.0	-	15. Other community, social and personal service activity
16. ลูกจ้างในครัวเรือนส่วนบุคคล	10.0	-	-	10.0	-	-	-	16. Private households with employed persons
17. องค์การระหว่างประเทศและองค์การต่างประเทศอื่นๆ และสมาชิก	-	-	-	-	-	-	-	17. Extra-territorial organizations and bodies
18. ไม่ทราบ	3.7	-	-	3.7	-	-	-	18. Unknown
หญิง	4,331.2	80.3	388.8	2,038.4	985.2	834.8	3.7	FEMALE
1. เกษตรกรรม การล่าสัตว์ และการป่าไม้	923.6	24.6	6.9	230.5	243.6	418.1	-	1. Agriculture, hunting and forestry
2. การประมง	50.3	0.3	-	6.8	13.6	29.6	-	2. Fishing
3. การทำเหมืองแร่ และเหมืองหิน	4.5	0.1	-	3.9	0.2	0.3	-	3. Mining and quarrying
4. การผลิต	1,178.9	10.4	2.6	1,055.4	68.7	38.5	3.2	4. Manufacturing
5. การไฟฟ้า ก๊าซ และการประปา	8.7	-	8.0	0.8	-	-	-	5. Electricity, gas and water supply
6. การก่อสร้าง	96.5	3.1	4.8	77.3	1.0	10.2	-	6. Construction
7. การขายส่ง การขายปลีก การซ่อมแซมยานยนต์ รถจักรยานยนต์ ของใช้ส่วนบุคคล และของใช้ในครัวเรือน	749.9	16.5	1.7	220.7	308.7	202.2	-	7. Wholesale and retail trade, repair of motor vehicles motorcycles and personal and household goods
8. โรงแรม และภัตตาคาร	523.4	13.4	-	140.3	253.1	116.6	-	8. Hotel and restaurants
9. การขนส่ง สถานที่เก็บสินค้า และการคมนาคม	60.9	4.6	12.5	31.6	8.5	3.7	-	9. Transport, storage and communication
10. การเป็นสื่อกลางทางการเงิน	45.7	0.2	8.8	35.7	0.5	0.2	0.3	10. Financial intermediation
11. กิจกรรมด้านอสังหาริมทรัพย์ การให้เช่า และกิจกรรมทางธุรกิจ	81.2	3.4	3.5	57.2	11.6	5.5	-	11. Real estate, renting and business activities
12. การบริหารราชการ และการป้องกันประเทศ รวมทั้งการประกันสังคมภาคบังคับ	104.2	-	104.2	-	-	-	-	12. Public administration and defence, compulsory social security
13. การศึกษา	170.5	0.1	129.4	39.7	1.2	0.1	-	13. Education
14. งานด้านสุขภาพ และงานสังคมสงเคราะห์	141.0	0.2	96.7	32.7	10.9	0.4	0.2	14. Health and social work
15. กิจกรรมด้านบริการชุมชน สังคม และการบริการส่วนบุคคลอื่นๆ	146.5	3.4	9.3	60.7	63.6	9.5	-	15. Other community, social and personal service activity
16. ลูกจ้างในครัวเรือนส่วนบุคคล	42.1	-	-	42.1	-	-	-	16. Private households with employed persons
17. องค์การระหว่างประเทศและองค์การต่างประเทศอื่นๆ และสมาชิก	-	-	-	-	-	-	-	17. Extra-territorial organizations and bodies
18. ไม่ทราบ	3.3	-	0.4	2.9	-	-	-	18. Unknown

ตารางที่ 8 จำนวนผู้มีงานทำ จำแนกตามอาชีพ จำนวนชั่วโมงทำงานต่อสัปดาห์ การมีเวลาเหลือพอและต้องการทำงานเพิ่มขึ้น และเพศ ภาคกลาง

TABLE 8 EMPLOYED PERSONS BY OCCUPATION, HOURS WORKED PER WEEK, AVAILABILITY FOR ADDITIONAL WORK AND SEX, CENTRAL REGION

ไตรมาสที่ 1/2553 : Quarter 1/2010

หน่วยเป็นพัน : In Thousands

จำนวนชั่วโมงทำงาน เพศ และ การมีเวลาเหลือพอ และต้องการทำงานเพิ่มขึ้น	อาชีพ Occupation											HOURS WORKED, SEX AND AVAILABILITY FOR ADDITIONAL WORK
	รวม	ผู้บัญญัติกฎหมาย และ ผู้จัดการ	วิชาชีพ ด้านต่างๆ	วิชาชีพ ด้านเทคนิค	เสมียน	พนักงาน บริการ	ด้านการเกษตร และประมง	ด้านความ สามารถทางฝีมือ	ผู้ปฏิบัติงาน โรงงานเครื่องจักร	อาชีพพื้น ฐานต่างๆ	คนงานซึ่งมี ได้จำแนกไว้ ในหมวดอื่น	
	Total	Legislators & Managers	Profes- sional	Technicians	Clerks	Service Workers	Agricultural & Fishery	Craft Plant & Machine & related trades	operators	Elementary occupations	Not classifiable	
ยอดรวม	9,283.8	252.0	369.9	531.4	469.8	1,853.0	1,887.6	1,211.9	1,359.6	1,344.4	4.2	TOTAL
มี	97.4	1.0	1.5	4.3	2.2	15.4	16.6	10.9	9.0	36.5	-	Available
ไม่มี	9,186.4	251.0	368.4	527.1	467.6	1,837.6	1,871.0	1,201.0	1,350.6	1,307.9	4.2	Not available
มีงานประจำแต่ไม่ได้ทำงาน	102.0	3.5	1.7	6.9	2.8	9.3	28.6	15.7	20.5	12.9	-	With job not work
มี	6.9	0.1	-	-	-	1.6	2.0	0.8	0.1	2.4	-	Available
ไม่มี	95.1	3.4	1.7	6.9	2.8	7.7	26.7	15.0	20.4	10.5	-	Not available
1-9 ชั่วโมง	55.2	2.0	1.0	5.7	2.5	6.0	14.6	5.0	12.9	5.5	-	1-9 hours
มี	1.9	0.1	0.3	0.0	0.1	-	1.0	0.2	-	0.1	-	Available
ไม่มี	53.3	1.9	0.7	5.7	2.3	6.0	13.6	4.8	12.9	5.4	-	Not available
10-19 ชั่วโมง	313.6	6.8	13.7	23.8	16.2	42.8	82.1	30.7	51.0	46.5	-	10-19 hours
มี	13.8	0.0	0.5	2.4	-	1.0	3.3	0.7	0.3	5.5	-	Available
ไม่มี	299.8	6.8	13.2	21.4	16.2	41.8	78.8	30.0	50.6	41.0	-	Not available
20-29 ชั่วโมง	801.7	19.1	51.8	47.5	44.5	87.6	228.1	92.9	104.7	124.9	0.6	20-29 hours
มี	16.6	-	0.1	0.1	0.1	2.5	3.7	1.0	0.2	8.8	-	Available
ไม่มี	785.1	19.1	51.7	47.4	44.4	85.2	224.4	91.9	104.5	116.1	0.6	Not available
30-34 ชั่วโมง	493.1	13.0	10.3	20.9	17.4	57.4	158.7	67.1	63.2	85.1	-	30-34 hours
มี	15.1	-	-	-	0.4	1.0	2.9	2.0	1.8	7.1	-	Available
ไม่มี	478.0	13.0	10.3	20.9	17.0	56.4	155.8	65.1	61.4	78.0	-	Not available
35-39 ชั่วโมง	758.8	19.3	86.3	42.7	52.8	121.1	285.1	50.4	34.9	66.2	-	35-39 hours
มี	12.6	-	0.1	0.5	-	3.7	2.8	1.1	2.8	1.7	-	Available
ไม่มี	746.2	19.3	86.2	42.2	52.8	117.4	282.3	49.3	32.1	64.6	-	Not available
40-49 ชั่วโมง	3,598.9	111.6	177.6	287.4	249.1	507.9	584.7	555.8	562.9	558.6	3.2	40-49 hours
มี	25.2	0.7	0.5	0.9	1.1	4.3	0.7	4.7	3.1	9.3	-	Available
ไม่มี	3,573.7	110.9	177.1	286.5	248.0	503.6	584.0	551.1	559.8	549.3	3.2	Not available
50 ชั่วโมงขึ้นไป	3,160.6	76.6	27.6	96.5	84.5	1,020.8	505.7	394.2	509.6	444.6	0.4	50 hours and over
มี	5.2	-	0.1	0.3	0.5	1.3	0.2	0.5	0.7	1.6	-	Available
ไม่มี	3,155.4	76.6	27.5	96.2	84.0	1,019.5	505.5	393.7	508.9	443.1	0.4	Not available

ตารางที่ 8 จำนวนผู้มีงานทำ จำแนกตามอาชีพ จำนวนชั่วโมงทำงานต่อสัปดาห์ การมีเวลาเหลือพอและต้องการทำงานเพิ่มขึ้น และเพศ ภาคกลาง

TABLE 8 EMPLOYED PERSONS BY OCCUPATION, HOURS WORKED PER WEEK, AVAILABILITY FOR ADDITIONAL WORK AND SEX , CENTRAL REGION

ไตรมาสที่ 1/2553 : Quarter 1/2010

หน่วยเป็นพัน : In Thousands

จำนวนชั่วโมงทำงาน เพศ และ การมีเวลาเหลือพอ และต้องการทำงานเพิ่มขึ้น	รวม Total	ผู้บัญญัติกฎหมาย และ ผู้จัดการ Legislators & Managers	วิชาชีพ ด้านต่างๆ Profes- sional	วิชาชีพ ด้านเทคนิค Technicians	เสมียน Clerks	อาชีพ Occupation						งานงานซึ่งมิ ได้จำแนกไว้ ในหมวดอื่น Not classifiable	HOURS WORKED, SEX AND AVAILABILITY FOR ADDITIONAL WORK
						พนักงาน บริการ Service Workers	ด้านการเกษตร และประมง Agricultural & Fishery	ด้านความ สามารถทางฝีมือ Craft & related trades	ผู้ปฏิบัติงาน โรงงานเครื่องจักร Plant & Machine operators	อาชีพพื้น ฐานต่างๆ Elementary occupations			
ชาย	4,952.6	183.6	142.4	245.2	154.0	722.7	1,085.0	870.6	877.0	670.8	1.3	MALE	
มี	54.1	0.3	0.9	1.9	0.9	6.9	10.6	7.3	8.3	17.0	-	Available	
ไม่มี	4,898.6	183.3	141.5	243.3	153.1	715.8	1,074.4	863.3	868.7	653.8	1.3	Not available	
มีงานประจำแต่ไม่ได้ทำงาน	60.1	2.8	0.3	4.5	0.4	3.6	18.9	12.6	9.5	7.6	-	With job not work	
มี	4.5	0.1	-	-	-	1.6	0.9	0.7	0.1	1.2	-	Available	
ไม่มี	55.6	2.7	0.3	4.5	0.4	2.1	18.0	11.9	9.4	6.4	-	Not available	
1-9 ชั่วโมง	28.8	1.7	0.6	3.1	1.2	2.8	5.7	3.7	7.2	2.8	-	1-9 hours	
มี	0.9	0.1	0.3	0.0	0.1	-	0.2	0.2	-	-	-	Available	
ไม่มี	27.9	1.6	0.3	3.0	1.1	2.8	5.5	3.6	7.2	2.8	-	Not available	
10-19 ชั่วโมง	163.3	5.4	7.0	13.5	5.6	14.7	40.6	22.4	33.2	20.9	-	10-19 hours	
มี	7.3	0.0	0.5	1.1	-	0.6	2.3	0.4	0.3	2.0	-	Available	
ไม่มี	156.0	5.3	6.5	12.4	5.6	14.2	38.3	22.0	32.9	18.9	-	Not available	
20-29 ชั่วโมง	408.3	13.6	19.9	20.7	12.1	32.6	111.4	69.5	64.4	64.1	-	20-29 hours	
มี	8.8	-	-	0.1	0.1	0.6	2.4	0.9	0.2	4.6	-	Available	
ไม่มี	399.5	13.6	19.9	20.6	12.0	32.0	109.1	68.6	64.2	59.4	-	Not available	
30-34 ชั่วโมง	267.8	9.9	3.4	7.7	5.9	22.7	84.2	48.8	42.1	43.2	-	30-34 hours	
มี	10.3	-	-	-	0.3	0.7	1.8	1.4	1.8	4.2	-	Available	
ไม่มี	257.5	9.9	3.4	7.7	5.5	22.0	82.4	47.4	40.3	39.0	-	Not available	
35-39 ชั่วโมง	370.6	15.4	29.6	23.7	16.0	42.6	151.6	31.6	30.5	29.5	-	35-39 hours	
มี	6.9	-	0.1	-	-	0.7	2.2	0.7	2.8	0.4	-	Available	
ไม่มี	363.7	15.4	29.5	23.7	16.0	42.0	149.4	30.9	27.7	29.1	-	Not available	
40-49 ชั่วโมง	1,930.9	78.4	68.6	124.0	73.9	199.5	348.7	415.5	347.0	274.4	0.9	40-49 hours	
มี	13.2	0.1	-	0.3	0.3	2.5	0.6	2.6	2.4	4.4	-	Available	
ไม่มี	1,917.7	78.3	68.6	123.6	73.6	197.0	348.1	412.9	344.6	270.1	0.9	Not available	
50 ชั่วโมงขึ้นไป	1,722.9	56.5	13.1	48.0	38.9	404.1	323.9	266.4	343.1	228.3	0.4	50 hours and over	
มี	2.2	-	0.1	0.3	-	0.3	0.2	0.4	0.7	0.2	-	Available	
ไม่มี	1,720.7	56.5	13.0	47.8	38.9	403.8	323.7	266.0	342.4	228.2	0.4	Not available	
หญิง	4,331.2	68.3	227.5	286.2	315.8	1,130.3	802.6	341.3	482.6	673.6	2.9	FEMALE	
มี	43.3	0.6	0.6	2.4	1.3	8.6	6.0	3.6	0.8	19.5	-	Available	
ไม่มี	4,287.9	67.7	226.9	283.8	314.5	1,121.8	796.7	337.7	481.9	654.1	2.9	Not available	
มีงานประจำแต่ไม่ได้ทำงาน	41.9	0.8	1.4	2.4	2.4	5.7	9.8	3.2	11.0	5.4	-	With job not work	
มี	2.4	0.0	-	-	-	-	1.1	0.1	-	1.3	-	Available	
ไม่มี	39.5	0.7	1.4	2.4	2.4	5.7	8.7	3.1	11.0	4.1	-	Not available	
1-9 ชั่วโมง	26.4	0.3	0.4	2.6	1.3	3.2	8.9	1.3	5.7	2.7	-	1-9 hours	
มี	1.0	-	-	-	-	-	0.8	0.0	-	0.1	-	Available	
ไม่มี	25.4	0.3	0.4	2.6	1.3	3.2	8.0	1.2	5.7	2.6	-	Not available	
10-19 ชั่วโมง	150.3	1.5	6.7	10.3	10.6	28.1	41.5	8.3	17.7	25.6	-	10-19 hours	
มี	6.5	-	-	1.3	-	0.5	1.0	0.3	-	3.5	-	Available	
ไม่มี	143.8	1.5	6.7	9.0	10.6	27.6	40.6	8.0	17.7	22.1	-	Not available	
20-29 ชั่วโมง	393.4	5.5	32.0	26.8	32.4	55.0	116.7	23.4	40.3	60.9	0.6	20-29 hours	
มี	7.8	-	0.1	-	-	1.9	1.4	0.1	-	4.2	-	Available	
ไม่มี	385.6	5.5	31.8	26.8	32.4	53.1	115.3	23.3	40.3	56.6	0.6	Not available	
30-34 ชั่วโมง	225.3	3.1	6.9	13.2	11.5	34.7	74.5	18.3	21.1	41.9	-	30-34 hours	
มี	4.8	-	-	-	0.0	0.3	1.0	0.6	-	2.9	-	Available	
ไม่มี	220.5	3.1	6.9	13.2	11.5	34.4	73.5	17.8	21.1	39.0	-	Not available	
35-39 ชั่วโมง	388.2	3.9	56.7	19.0	36.8	78.5	133.5	18.8	4.4	36.7	-	35-39 hours	
มี	5.7	-	0.0	0.5	-	3.1	0.6	0.4	-	1.2	-	Available	
ไม่มี	382.5	3.9	56.6	18.5	36.8	75.4	132.9	18.4	4.4	35.5	-	Not available	
40-49 ชั่วโมง	1,668.0	33.2	109.0	163.5	175.2	308.5	236.0	140.3	215.9	284.1	2.4	40-49 hours	
มี	12.1	0.6	0.5	0.6	0.8	1.8	0.1	2.1	0.8	4.9	-	Available	
ไม่มี	1,656.0	32.6	108.6	162.9	174.5	306.7	235.9	138.2	215.2	279.2	2.4	Not available	
50 ชั่วโมงขึ้นไป	1,437.8	20.1	14.5	48.5	45.6	616.7	181.8	127.8	166.5	216.3	-	50 hours and over	
มี	3.0	-	-	-	0.5	1.0	-	0.1	-	1.4	-	Available	
ไม่มี	1,434.8	20.1	14.5	48.5	45.1	615.7	181.8	127.7	166.5	214.9	-	Not available	

ตารางที่ 9 จำนวนผู้มีงานทำ จำแนกตามอุตสาหกรรม จำนวนชั่วโมงทำงานต่อสัปดาห์ การมีเวลาเหลือพอและต้องการทำงานเพิ่มขึ้น และเพศ ภาคกลาง

TABLE 9 EMPLOYED PERSONS BY INDUSTRY, HOURS WORKED PER WEEK, AVAILABILITY FOR ADDITIONAL WORK AND SEX , CENTRAL REGION

ไตรมาสที่ 1/2553 : Quarter 1/2010

หน่วยเป็นพัน : In Thousands

จำนวนชั่วโมงทำงาน เพศ และ การมีเวลาเหลือพอ และต้องการทำงานเพิ่มขึ้น	อุตสาหกรรม Industry										HOURS WORKED, SEX AND AVAILABILITY FOR ADDITIONAL WORK
	รวม	เกษตรกรรม	การประมง	เหมืองแร่ เหมืองหิน Mining & Quarrying	การผลิต Manufacturing	ไฟฟ้า ก๊าซ และประปา Electricity, Gas & Water supply	การก่อสร้าง Construction	การขายส่ง และการขายปลีก Wholesale & Retail trade	โรงแรม และภัตตาคาร Hotels & Restaurants	การขนส่ง Transport & Communi- cation	
ยอดรวม	9,283.8	2,123.8	193.8	19.2	2,333.6	32.4	545.9	1,535.2	796.6	369.9	TOTAL
มี	97.4	29.5	3.4	0.1	15.2	-	10.2	10.5	11.9	5.3	Available
ไม่มี	9,186.4	2,094.3	190.4	19.1	2,318.4	32.4	535.7	1,524.7	784.7	364.5	Not available
มีงานประจำแต่ไม่ได้ทำงาน	102.0	33.0	1.8	0.4	36.6	-	10.7	5.6	4.4	1.8	With job not work
มี	6.9	2.0	0.1	-	1.3	-	1.5	0.3	0.6	0.2	Available
ไม่มี	95.1	31.0	1.7	0.4	35.3	-	9.1	5.3	3.9	1.6	Not available
1-9 ชั่วโมง	55.2	14.6	1.3	-	21.6	0.3	2.4	1.9	5.7	1.4	1-9 hours
มี	1.9	1.2	-	-	0.0	-	-	-	-	-	Available
ไม่มี	53.3	13.5	1.3	-	21.6	0.3	2.4	1.9	5.7	1.4	Not available
10-19 ชั่วโมง	313.6	91.0	5.4	0.1	78.5	0.1	18.4	38.0	20.1	12.3	10-19 hours
มี	13.8	5.5	0.1	-	0.6	-	1.9	0.5	1.8	0.3	Available
ไม่มี	299.8	85.4	5.2	0.1	77.9	0.1	16.5	37.5	18.3	11.9	Not available
20-29 ชั่วโมง	801.7	250.4	27.4	0.1	177.9	3.2	50.9	80.2	45.0	28.6	20-29 hours
มี	16.6	7.1	0.9	-	0.4	-	2.0	3.0	1.7	0.1	Available
ไม่มี	785.1	243.3	26.5	0.1	177.6	3.2	49.0	77.2	43.3	28.4	Not available
30-34 ชั่วโมง	493.1	171.5	13.3	0.2	110.9	1.2	42.1	55.3	27.8	15.1	30-34 hours
มี	15.1	6.4	0.4	-	0.8	-	3.2	0.5	1.2	1.5	Available
ไม่มี	478.0	165.1	13.0	0.2	110.1	1.2	38.8	54.8	26.6	13.6	Not available
35-39 ชั่วโมง	758.8	272.1	33.9	0.5	48.3	5.8	15.2	67.7	57.2	19.1	35-39 hours
มี	12.6	3.4	0.2	-	1.0	-	0.1	1.0	2.8	2.8	Available
ไม่มี	746.2	268.7	33.8	0.5	47.2	5.8	15.2	66.8	54.3	16.2	Not available
40-49 ชั่วโมง	3,598.9	694.0	54.4	10.9	1,142.7	18.0	233.0	529.7	250.5	120.1	40-49 hours
มี	25.2	3.7	1.7	0.1	10.0	-	0.9	4.7	2.3	0.2	Available
ไม่มี	3,573.7	690.3	52.7	10.8	1,132.7	18.0	232.1	525.0	248.2	119.8	Not available
50 ชั่วโมงขึ้นไป	3,160.6	597.2	56.3	7.0	717.1	3.7	173.2	756.9	386.0	171.7	50 hours and over
มี	5.2	0.2	0.1	-	1.0	-	0.7	0.5	1.5	0.2	Available
ไม่มี	3,155.4	597.0	56.2	7.0	716.1	3.7	172.5	756.4	384.5	171.5	Not available

ตารางที่ 9 จำนวนผู้มีงานทำ จำแนกตามอุตสาหกรรม จำนวนชั่วโมงทำงานต่อสัปดาห์ การมีเวลาเหลือพอและต้องการทำงานเพิ่มขึ้น และเพศ ภาคกลาง (ต่อ)

TABLE 9 EMPLOYED PERSONS BY INDUSTRY, HOURS WORKED PER WEEK, AVAILABILITY FOR ADDITIONAL WORK AND SEX , CENTRAL REGION (Contd

ไตรมาสที่ 1/2553 : Quarter 1/2010

หน่วยเป็นพัน : In Thousands

จำนวนชั่วโมงทำงาน เพศ และ การมีเวลาเหลือพอ และต้องการทำงานเพิ่มขึ้น	อุตสาหกรรม (ต่อ) Industry (Contd.)									HOURS WORKED, SEX AND AVAILABILITY FOR ADDITIONAL WORK
	สื่อกลาง	อสังหาริมทรัพย์	บริหารราชการ	การศึกษา	ด้านสุขภาพและ	บริการ	ลูกจ้างในครัว-	องค์กร	ไม่ทราบ	
	ทางการเงิน	และการให้เช่า	และป้องกันประเทศ		สังคมสงเคราะห์	ชุมชน สังคม	เรือนส่วนบุคคล	ระหว่างประเทศ		
	Financial intermediation	Real estate & Renting	Public adminis- tration & Defence	Education	Health & Social work	Other community & Social	Private households with employed persons	Extra-territorial organizations	Unknown	
ยอดรวม	83.1	215.1	286.6	263.2	175.0	251.5	52.1	-	7.0	TOTAL
มี	0.5	1.1	0.4	0.6	1.0	6.6	1.1	-	-	Available
ไม่มี	82.7	214.0	286.2	262.6	174.0	244.9	51.1	-	7.0	Not available
มีงานประจำแต่ไม่ได้ทำงาน	0.5	0.9	0.3	1.5	1.8	2.8	-	-	-	With job not work
มี	-	0.0	0.0	-	-	0.9	-	-	-	Available
ไม่มี	0.5	0.9	0.3	1.5	1.8	1.9	-	-	-	Not available
1-9 ชั่วโมง	0.9	2.8	0.4	-	0.1	1.7	-	-	-	1-9 hours
มี	-	0.1	-	-	-	0.6	-	-	-	Available
ไม่มี	0.9	2.7	0.4	-	0.1	1.1	-	-	-	Not available
10-19 ชั่วโมง	2.9	8.5	9.9	10.1	5.8	10.0	2.6	-	-	10-19 hours
มี	0.5	-	-	0.5	0.3	1.7	-	-	-	Available
ไม่มี	2.4	8.5	9.9	9.6	5.5	8.3	2.6	-	-	Not available
20-29 ชั่วโมง	7.4	11.2	46.7	44.5	8.4	16.6	2.5	-	0.8	20-29 hours
มี	-	-	0.2	0.1	-	0.6	0.6	-	-	Available
ไม่มี	7.4	11.2	46.5	44.3	8.4	16.1	1.8	-	0.8	Not available
30-34 ชั่วโมง	4.8	9.2	7.7	7.6	5.7	16.4	4.2	-	-	30-34 hours
มี	-	0.4	0.1	-	-	0.4	0.3	-	-	Available
ไม่มี	4.8	8.8	7.7	7.6	5.7	16.0	4.0	-	-	Not available
35-39 ชั่วโมง	6.9	11.9	95.1	69.8	34.0	17.8	3.1	-	0.4	35-39 hours
มี	-	0.2	0.1	-	0.5	0.6	-	-	-	Available
ไม่มี	6.9	11.7	95.0	69.8	33.5	17.2	3.1	-	0.4	Not available
40-49 ชั่วโมง	52.4	83.2	99.0	111.5	84.7	94.6	14.8	-	5.5	40-49 hours
มี	-	0.4	-	-	0.1	0.9	0.2	-	-	Available
ไม่มี	52.4	82.8	99.0	111.5	84.5	93.8	14.6	-	5.5	Not available
50 ชั่วโมงขึ้นไป	7.4	87.4	27.4	18.2	34.5	91.5	25.0	-	0.3	50 hours and over
มี	-	-	0.0	-	-	1.0	-	-	-	Available
ไม่มี	7.4	87.4	27.4	18.2	34.5	90.5	25.0	-	0.3	Not available

จำนวนชั่วโมงทำงาน เพศ และ การมีเวลาเหลือพอ และต้องการทำงานเพิ่มขึ้น	อุตสาหกรรม (ต่อ) Industry (Contd.)									HOURS WORKED, SEX AND AVAILABILITY FOR ADDITIONAL WORK
	สื่อกลาง ทางการเงิน Financial intermediation	อสังหาริมทรัพย์ และการให้เช่า Real estate & Renting	บริหารราชการ และป้องกันประเทศ Public adminis- tation & Defence	การศึกษา Education	ด้านสุขภาพและ สังคมสงเคราะห์ Health & Social work	บริการ ชุมชน สังคม Other community & Social	ถูกจ้างในครัว- เรือนส่วนบุคคล Private households with employed persons	องค์กร ระหว่างประเทศ Extra-territorial organizations	ไม่ทราบ Unknown	
ชาย	37.4	134.0	182.4	92.7	33.9	105.0	10.0	-	3.7	MALE
มี	-	1.1	0.2	0.5	-	3.8	0.2	-	-	Available
ไม่มี	37.4	132.9	182.2	92.2	33.9	101.2	9.8	-	3.7	Not available
มีงานประจำแต่ไม่ได้ทำงาน	0.1	0.7	0.2	0.1	-	2.3	-	-	-	With job not work
มี	-	0.0	-	-	-	0.9	-	-	-	Available
ไม่มี	0.1	0.7	0.2	0.1	-	1.5	-	-	-	Not available
1-9 ชั่วโมง	-	2.2	0.4	-	-	1.5	-	-	-	1-9 hours
มี	-	0.1	-	-	-	0.6	-	-	-	Available
ไม่มี	-	2.0	0.4	-	-	0.9	-	-	-	Not available
10-19 ชั่วโมง	0.1	5.0	6.3	2.9	0.9	4.9	0.1	-	-	10-19 hours
มี	-	-	-	0.5	-	1.2	-	-	-	Available
ไม่มี	0.1	5.0	6.3	2.5	0.9	3.7	0.1	-	-	Not available
20-29 ชั่วโมง	4.2	6.8	22.3	16.6	2.2	7.2	0.2	-	0.4	20-29 hours
มี	-	-	0.1	-	-	0.2	-	-	-	Available
ไม่มี	4.2	6.8	22.2	16.6	2.2	7.0	0.2	-	0.4	Not available
30-34 ชั่วโมง	2.4	5.4	5.8	2.0	0.8	8.7	1.6	-	-	30-34 hours
มี	-	0.3	0.1	-	-	-	-	-	-	Available
ไม่มี	2.4	5.0	5.7	2.0	0.8	8.7	1.6	-	-	Not available
35-39 ชั่วโมง	3.4	5.7	54.0	24.9	9.6	9.9	0.5	-	-	35-39 hours
มี	-	0.2	0.1	-	-	0.1	-	-	-	Available
ไม่มี	3.4	5.6	54.0	24.9	9.6	9.8	0.5	-	-	Not available
40-49 ชั่วโมง	24.0	39.2	68.4	37.2	13.6	40.3	2.1	-	3.0	40-49 hours
มี	-	0.4	-	-	-	0.6	0.2	-	-	Available
ไม่มี	24.0	38.8	68.4	37.2	13.6	39.7	1.9	-	3.0	Not available
50 ชั่วโมงขึ้นไป	3.4	68.9	25.0	8.9	6.9	30.2	5.5	-	0.3	50 hours and over
มี	-	-	-	-	-	0.3	-	-	-	Available
ไม่มี	3.4	68.9	25.0	8.9	6.9	29.9	5.5	-	0.3	Not available
หญิง	45.7	81.2	104.2	170.5	141.0	146.5	42.1	-	3.3	FEMALE
มี	0.5	0.0	0.1	0.1	1.0	2.8	0.9	-	-	Available
ไม่มี	45.2	81.1	104.1	170.3	140.1	143.6	41.3	-	3.3	Not available
มีงานประจำแต่ไม่ได้ทำงาน	0.4	0.2	0.2	1.4	1.8	0.5	-	-	-	With job not work
มี	-	-	0.0	-	-	-	-	-	-	Available
ไม่มี	0.4	0.2	0.1	1.4	1.8	0.5	-	-	-	Not available
1-9 ชั่วโมง	0.9	0.6	-	-	0.1	0.2	-	-	-	1-9 hours
มี	-	-	-	-	-	-	-	-	-	Available
ไม่มี	0.9	0.6	-	-	0.1	0.2	-	-	-	Not available
10-19 ชั่วโมง	2.8	3.5	3.6	7.2	4.9	5.1	2.5	-	-	10-19 hours
มี	0.5	-	-	-	0.3	0.4	-	-	-	Available
ไม่มี	2.4	3.5	3.6	7.2	4.6	4.7	2.5	-	-	Not available
20-29 ชั่วโมง	3.2	4.4	24.4	27.9	6.3	9.5	2.3	-	0.5	20-29 hours
มี	-	-	0.1	0.1	-	0.4	0.6	-	-	Available
ไม่มี	3.2	4.4	24.3	27.8	6.3	9.1	1.7	-	0.5	Not available
30-34 ชั่วโมง	2.4	3.8	2.0	5.6	4.9	7.7	2.7	-	-	30-34 hours
มี	-	0.0	-	-	-	0.4	0.3	-	-	Available
ไม่มี	2.4	3.8	2.0	5.6	4.9	7.3	2.4	-	-	Not available
35-39 ชั่วโมง	3.5	6.2	41.1	44.8	24.4	7.9	2.6	-	0.4	35-39 hours
มี	-	-	0.0	-	0.5	0.6	-	-	-	Available
ไม่มี	3.5	6.2	41.1	44.8	23.9	7.4	2.6	-	0.4	Not available
40-49 ชั่วโมง	28.4	44.0	30.6	74.3	71.0	54.3	12.7	-	2.4	40-49 hours
มี	-	-	-	-	0.1	0.3	-	-	-	Available
ไม่มี	28.4	44.0	30.6	74.3	70.9	54.0	12.7	-	2.4	Not available
50 ชั่วโมงขึ้นไป	4.0	18.5	2.4	9.3	27.6	61.3	19.5	-	-	50 hours and over
มี	-	-	0.0	-	-	0.8	-	-	-	Available
ไม่มี	4.0	18.5	2.4	9.3	27.6	60.6	19.5	-	-	Not available

ตารางที่ 10 จำนวนผู้มีงานทำ จำแนกตามสถานภาพการทำงาน จำนวนชั่วโมงทำงานต่อสัปดาห์ การมีเวลาเหลือพอและต้องการทำงานเพิ่มขึ้น และเพศ ภาคกลาง

TABLE 10 EMPLOYED PERSONS BY WORK STATUS, HOURS WORKED PER WEEK, AVAILABILITY FOR ADDITIONAL WORK AND SEX , CENTRAL REGION

ไตรมาสที่ 1/2553 : Quarter 1/2010

หน่วยเป็นพัน : In Thousands

จำนวนชั่วโมงทำงาน เพศ และ การมีเวลาเหลือพอ และต้องการทำงานเพิ่มขึ้น	รวม	สถานภาพการทำงาน Work Status						HOURS WORKED, SEX AND AVAILABILITY FOR ADDITIONAL WORK
		นายจ้าง	ลูกจ้างรัฐบาล	ลูกจ้างเอกชน	ทำงานส่วนตัว	ช่วยธุรกิจ ครอบครัว	การรวมกลุ่ม	
		Employer	Government Employee	Private Employee	Own Account Worker	Unpaid Family Worker	Members of Producers' Cooperatives	
ยอดรวม	9,283.8	308.2	770.7	4,529.3	2,297.8	1,373.1	4.7	TOTAL
มี	97.4	1.4	1.4	58.0	24.1	12.5	-	Available
ไม่มี	9,186.4	306.7	769.4	4,471.3	2,273.7	1,360.7	4.7	Not available
มีงานประจำแต่ไม่ได้ทำงาน	102.0	6.3	3.4	55.5	35.9	0.8	0.2	With job not work
มี	6.9	0.1	0.0	3.8	3.0	-	-	Available
ไม่มี	95.1	6.2	3.3	51.7	32.9	0.8	0.2	Not available
1-9 ชั่วโมง	55.2	2.7	0.8	30.0	11.4	10.3	-	1-9 hours
มี	1.9	0.1	-	0.4	1.0	0.5	-	Available
ไม่มี	53.3	2.6	0.8	29.6	10.5	9.8	-	Not available
10-19 ชั่วโมง	313.6	10.3	22.0	140.4	82.2	58.0	0.6	10-19 hours
มี	13.8	0.0	-	6.9	4.8	2.0	-	Available
ไม่มี	299.8	10.3	22.0	133.5	77.4	56.0	0.6	Not available
20-29 ชั่วโมง	801.7	18.7	106.7	351.3	179.3	144.9	0.9	20-29 hours
มี	16.6	-	0.5	10.5	3.7	1.9	-	Available
ไม่มี	785.1	18.7	106.2	340.8	175.6	142.9	0.9	Not available
30-34 ชั่วโมง	493.1	21.6	19.2	234.9	128.0	89.3	-	30-34 hours
มี	15.1	-	0.1	9.8	2.1	3.1	-	Available
ไม่มี	478.0	21.6	19.2	225.2	125.9	86.2	-	Not available
35-39 ชั่วโมง	758.8	14.6	221.6	110.0	249.9	162.7	0.0	35-39 hours
มี	12.6	0.4	0.2	3.9	5.2	2.9	-	Available
ไม่มี	746.2	14.2	221.3	106.1	244.6	159.8	0.0	Not available
40-49 ชั่วโมง	3,598.9	91.5	315.6	2,209.0	607.9	373.3	1.6	40-49 hours
มี	25.2	0.7	0.5	19.2	3.3	1.5	-	Available
ไม่มี	3,573.7	90.8	315.1	2,189.8	604.6	371.8	1.6	Not available
50 ชั่วโมงขึ้นไป	3,160.6	142.4	81.6	1,398.2	1,003.2	533.9	1.3	50 hours and over
มี	5.2	0.1	0.1	3.6	0.9	0.5	-	Available
ไม่มี	3,155.4	142.3	81.5	1,394.6	1,002.3	533.4	1.3	Not available

จำนวนชั่วโมงทำงาน เพศ และ การมีเวลาเหลือพอ และต้องการทำงานเพิ่มขึ้น	รวม Total	สถานภาพการทำงาน Work Status						HOURS WORKED, SEX AND AVAILABILITY FOR ADDITIONAL WORK
		นายจ้าง	ลูกจ้างรัฐบาล	ลูกจ้างเอกชน	ทำงานส่วนตัว	ช่วยธุรกิจ ครอบครัว	การรวมกลุ่ม	
		Employer	Government Employee	Private Employee	Own Account Worker	Unpaid Family Worker	Members of Producers' Cooperatives	
ชาย	4,952.6	227.9	381.9	2,490.9	1,312.6	538.3	1.0	TOTAL (MALE)
มี	54.1	0.5	0.8	29.2	14.9	8.7	-	Available
ไม่มี	4,898.6	227.4	381.1	2,461.7	1,297.7	529.7	1.0	Not available
มีงานประจำแต่ไม่ได้ทำงาน	60.1	5.3	0.6	31.4	22.7	0.1	-	With job not work
มี	4.5	0.1	-	2.5	1.9	-	-	Available
ไม่มี	55.6	5.2	0.6	28.9	20.8	0.1	-	Not available
1-9 ชั่วโมง	28.8	2.1	0.7	16.2	6.2	3.5	-	1-9 hours
มี	0.9	0.1	-	0.2	0.3	0.3	-	Available
ไม่มี	27.9	2.0	0.7	16.0	5.9	3.3	-	Not available
10-19 ชั่วโมง	163.3	6.7	9.3	81.1	44.2	22.1	-	10-19 hours
มี	7.3	0.0	-	2.1	3.5	1.7	-	Available
ไม่มี	156.0	6.6	9.3	79.0	40.7	20.4	-	Not available
20-29 ชั่วโมง	408.3	13.4	46.6	195.6	97.2	55.2	0.2	20-29 hours
มี	8.8	-	0.1	5.2	2.4	1.0	-	Available
ไม่มี	399.5	13.4	46.4	190.4	94.8	54.2	0.2	Not available
30-34 ชั่วโมง	267.8	16.1	9.2	132.7	78.8	31.0	-	30-34 hours
มี	10.3	-	0.1	5.4	2.1	2.7	-	Available
ไม่มี	257.5	16.1	9.1	127.3	76.7	28.3	-	Not available
35-39 ชั่วโมง	370.6	10.5	103.2	60.0	142.1	54.8	-	35-39 hours
มี	6.9	-	0.2	1.0	3.7	2.0	-	Available
ไม่มี	363.7	10.5	103.0	59.0	138.4	52.7	-	Not available
40-49 ชั่วโมง	1,930.9	71.0	162.3	1,178.7	367.2	151.3	0.5	40-49 hours
มี	13.2	0.1	0.4	11.4	0.4	0.8	-	Available
ไม่มี	1,917.7	70.9	161.9	1,167.2	366.8	150.4	0.5	Not available
50 ชั่วโมงขึ้นไป	1,722.9	102.7	50.1	795.3	554.1	220.4	0.3	50 hours and over
มี	2.2	0.1	0.0	1.4	0.6	0.1	-	Available
ไม่มี	1,720.7	102.6	50.1	793.9	553.5	220.3	0.3	Not available
หญิง	4,331.2	80.3	388.8	2,038.4	985.2	834.8	3.7	TOTAL (FEMALE)
มี	43.3	1.0	0.5	28.8	9.2	3.8	-	Available
ไม่มี	4,287.9	79.3	388.3	2,009.6	976.0	831.0	3.7	Not available
มีงานประจำแต่ไม่ได้ทำงาน	41.9	1.0	2.8	24.1	13.1	0.7	0.2	With job not work
มี	2.4	-	0.0	1.3	1.1	-	-	Available
ไม่มี	39.5	1.0	2.8	22.8	12.0	0.7	0.2	Not available
1-9 ชั่วโมง	26.4	0.6	0.0	13.8	5.2	6.7	-	1-9 hours
มี	1.0	-	-	0.2	0.6	0.2	-	Available
ไม่มี	25.4	0.6	0.0	13.7	4.5	6.5	-	Not available
10-19 ชั่วโมง	150.3	3.7	12.7	59.3	38.0	35.9	0.6	10-19 hours
มี	6.5	-	-	4.9	1.3	0.3	-	Available
ไม่มี	143.8	3.7	12.7	54.5	36.7	35.7	0.6	Not available
20-29 ชั่วโมง	393.4	5.3	60.1	155.6	82.1	89.6	0.7	20-29 hours
มี	7.8	-	0.4	5.3	1.3	0.9	-	Available
ไม่มี	385.6	5.3	59.8	150.4	80.8	88.7	0.7	Not available
30-34 ชั่วโมง	225.3	5.5	10.1	102.2	49.2	58.3	-	30-34 hours
มี	4.8	-	-	4.4	-	0.5	-	Available
ไม่มี	220.5	5.5	10.1	97.9	49.2	57.9	-	Not available
35-39 ชั่วโมง	388.2	4.1	118.4	50.1	107.8	107.9	0.0	35-39 hours
มี	5.7	0.4	0.1	2.9	1.6	0.9	-	Available
ไม่มี	382.5	3.7	118.3	47.2	106.2	107.0	0.0	Not available
40-49 ชั่วโมง	1,668.0	20.6	153.3	1,030.3	240.7	222.0	1.2	40-49 hours
มี	12.1	0.6	0.1	7.8	2.9	0.7	-	Available
ไม่มี	1,656.0	19.9	153.2	1,022.6	237.8	221.3	1.2	Not available
50 ชั่วโมงขึ้นไป	1,437.8	39.7	31.5	602.9	449.1	313.6	1.0	50 hours and over
มี	3.0	-	0.0	2.2	0.4	0.4	-	Available
ไม่มี	1,434.8	39.7	31.5	600.7	448.8	313.2	1.0	Not available

ตารางที่ 11 จำนวนผู้มีงานทำ จำแนกตามกลุ่มอายุ จำนวนชั่วโมงทำงานต่อสัปดาห์ การมีเวลาเหลือพอและต้องการทำงานเพิ่มขึ้น และเพศ ภาคกลาง

TABLE 11 EMPLOYED PERSONS BY AGE GROUP, HOURS WORKED PER WEEK, AVAILABILITY FOR ADDITIONAL WORK AND SEX , CENTRAL REGION

ไตรมาสที่ 1/2553 : Quarter 1/2010

หน่วยเป็นพัน : In Thousands

จำนวนชั่วโมงทำงาน เพศ และ การมีเวลาเหลือพอ และต้องการทำงานเพิ่มขึ้น	รวม Total	กลุ่มอายุ Age Group								HOURS WORKED, SEX AND AVAILABILITY FOR ADDITIONAL WORK
		15-19	20-24	25-29	30-34	35-39	40-49	50-59	>= 60	
ยอดรวม	9,283.8	298.5	831.0	1,140.8	1,271.5	1,249.1	2,348.4	1,491.0	653.5	TOTAL
มี	97.4	5.4	6.1	9.2	14.9	14.9	24.0	17.4	5.5	Available
ไม่มี	9,186.4	293.1	824.8	1,131.7	1,256.6	1,234.1	2,324.5	1,473.6	648.0	Not available
มีงานประจำแต่ไม่ได้ทำงาน	102.0	4.6	6.3	15.7	16.1	9.9	22.5	16.8	10.0	With job not work
มี	6.9	0.8	0.2	0.1	0.6	0.5	2.5	1.8	0.2	Available
ไม่มี	95.1	3.8	6.1	15.6	15.4	9.4	20.0	15.0	9.8	Not available
1-9 ชั่วโมง	55.2	3.2	7.4	7.9	7.5	4.3	10.2	9.5	5.2	1-9 hours
มี	1.9	0.2	-	0.0	-	-	1.2	0.4	0.1	Available
ไม่มี	53.3	3.0	7.4	7.9	7.5	4.3	9.1	9.2	5.1	Not available
10-19 ชั่วโมง	313.6	16.6	31.4	38.4	35.9	41.0	66.5	51.7	32.0	10-19 hours
มี	13.8	0.6	0.6	2.2	1.8	3.3	0.7	2.9	1.6	Available
ไม่มี	299.8	16.0	30.8	36.2	34.1	37.7	65.8	48.9	30.4	Not available
20-29 ชั่วโมง	801.7	32.3	63.8	91.2	101.8	97.1	187.1	143.8	84.6	20-29 hours
มี	16.6	0.4	0.2	1.8	1.6	3.1	4.3	4.0	1.3	Available
ไม่มี	785.1	31.9	63.7	89.4	100.2	94.1	182.8	139.8	83.3	Not available
30-34 ชั่วโมง	493.1	18.1	41.4	49.9	65.8	59.4	116.1	90.4	52.0	30-34 hours
มี	15.1	0.9	1.1	0.5	4.9	0.5	2.0	4.2	1.0	Available
ไม่มี	478.0	17.2	40.4	49.4	60.9	58.8	114.1	86.2	51.0	Not available
35-39 ชั่วโมง	758.8	20.0	55.2	68.6	80.4	87.3	201.7	171.1	74.4	35-39 hours
มี	12.6	0.8	0.9	0.9	0.1	4.2	3.7	1.7	0.2	Available
ไม่มี	746.2	19.2	54.3	67.7	80.3	83.1	198.1	169.4	74.2	Not available
40-49 ชั่วโมง	3,598.9	118.1	373.8	502.9	538.7	499.4	886.2	505.1	174.7	40-49 hours
มี	25.2	1.1	2.9	3.2	5.0	2.8	8.5	1.1	0.6	Available
ไม่มี	3,573.7	117.0	371.0	499.7	533.6	496.6	877.7	504.0	174.1	Not available
50 ชั่วโมงขึ้นไป	3,160.6	85.6	251.5	366.2	425.4	450.7	858.1	502.5	220.7	50 hours and over
มี	5.2	0.5	0.3	0.4	0.8	0.5	1.2	1.3	0.3	Available
ไม่มี	3,155.4	85.0	251.2	365.8	424.6	450.2	857.0	501.3	220.4	Not available

ตารางที่ 11 จำนวนผู้มีงานทำ จำแนกตามกลุ่มอายุ จำนวนชั่วโมงทำงานต่อสัปดาห์ การมีเวลาเหลือพอและต้องการทำงานเพิ่มขึ้น และเพศ ภาคกลาง

TABLE 11 EMPLOYED PERSONS BY AGE GROUP, HOURS WORKED PER WEEK, AVAILABILITY FOR ADDITIONAL WORK AND SEX , CENTRAL REGION

ไตรมาสที่ 1/2553 : Quarter 1/2010

หน่วยเป็นพัน : In Thousands

จำนวนชั่วโมงทำงาน เพศ และ การมีเวลาเหลือพอ และต้องการทำงานเพิ่มขึ้น	รวม	กลุ่มอายุ Age Group								HOURS WORKED, SEX AND AVAILABILITY FOR ADDITIONAL WORK
	Total	15-19	20-24	25-29	30-34	35-39	40-49	50-59	>= 60	
ชาย	4,952.6	195.3	469.6	599.9	672.4	649.4	1,205.0	799.1	362.1	MALE
มี	54.1	3.4	3.8	4.7	10.3	10.2	10.6	8.2	3.0	Available
ไม่มี	4,898.6	192.0	465.8	595.2	662.1	639.3	1,194.4	790.8	359.0	Not available
มีงานประจำแต่ไม่ได้ทำงาน	60.1	3.6	4.1	6.7	9.0	5.0	14.3	10.4	7.0	With job not work
มี	4.5	0.8	-	0.1	0.6	0.5	1.5	0.8	0.2	Available
ไม่มี	55.6	2.8	4.1	6.6	8.4	4.5	12.9	9.6	6.8	Not available
1-9 ชั่วโมง	28.8	1.7	3.4	5.1	3.7	2.7	5.1	4.8	2.4	1-9 hours
มี	0.9	0.2	-	0.0	-	-	0.5	0.1	0.1	Available
ไม่มี	27.9	1.6	3.4	5.0	3.7	2.7	4.7	4.7	2.2	Not available
10-19 ชั่วโมง	163.3	8.6	15.5	19.9	17.1	22.7	34.9	30.7	14.0	10-19 hours
มี	7.3	-	0.3	1.4	1.3	1.1	0.2	2.1	0.8	Available
ไม่มี	156.0	8.6	15.1	18.5	15.7	21.5	34.7	28.6	13.2	Not available
20-29 ชั่วโมง	408.3	20.0	35.0	49.7	53.4	53.1	86.1	70.2	40.8	20-29 hours
มี	8.8	0.4	0.2	1.2	0.8	2.5	1.3	1.8	0.8	Available
ไม่มี	399.5	19.6	34.9	48.5	52.7	50.6	84.8	68.4	40.0	Not available
30-34 ชั่วโมง	267.8	14.3	26.2	27.5	36.5	27.4	62.5	44.8	28.7	30-34 hours
มี	10.3	0.8	1.1	0.5	4.1	0.3	1.7	1.3	0.5	Available
ไม่มี	257.5	13.5	25.1	27.0	32.4	27.1	60.8	43.5	28.2	Not available
35-39 ชั่วโมง	370.6	11.5	29.2	29.4	34.9	41.8	94.8	89.4	39.6	35-39 hours
มี	6.9	0.1	0.7	0.2	-	3.2	1.8	0.9	0.0	Available
ไม่มี	363.7	11.4	28.5	29.2	34.9	38.7	93.0	88.4	39.6	Not available
40-49 ชั่วโมง	1,930.9	80.8	206.1	269.0	281.3	261.0	449.7	277.7	105.3	40-49 hours
มี	13.2	1.1	1.6	1.2	3.3	2.0	2.9	0.9	0.2	Available
ไม่มี	1,917.7	79.7	204.4	267.8	278.1	259.0	446.8	276.8	105.1	Not available
50 ชั่วโมงขึ้นไป	1,722.9	54.8	150.3	192.6	236.4	235.7	457.6	271.3	124.2	50 hours and over
มี	2.2	-	-	0.1	0.2	0.5	0.8	0.4	0.3	Available
ไม่มี	1,720.7	54.8	150.3	192.5	236.3	235.2	456.8	270.9	123.9	Not available
หญิง	4,331.2	103.2	361.4	540.9	599.1	599.7	1,143.5	692.0	291.5	FEMALE
มี	43.3	2.1	2.3	4.5	4.7	4.8	13.4	9.1	2.5	Available
ไม่มี	4,287.9	101.1	359.1	536.4	594.4	594.9	1,130.1	682.8	289.0	Not available
มีงานประจำแต่ไม่ได้ทำงาน	41.9	1.0	2.3	9.1	7.1	4.9	8.2	6.5	3.0	With job not work
มี	2.4	-	0.2	0.1	-	-	1.1	1.1	0.1	Available
ไม่มี	39.5	1.0	2.1	9.0	7.1	4.9	7.1	5.4	2.9	Not available
1-9 ชั่วโมง	26.4	1.5	4.0	2.8	3.8	1.7	5.1	4.7	2.8	1-9 hours
มี	1.0	-	-	-	-	-	0.7	0.3	-	Available
ไม่มี	25.4	1.5	4.0	2.8	3.8	1.7	4.4	4.4	2.8	Not available
10-19 ชั่วโมง	150.3	8.0	15.9	18.5	18.9	18.3	31.7	21.1	18.0	10-19 hours
มี	6.5	0.6	0.3	0.8	0.5	2.2	0.6	0.8	0.8	Available
ไม่มี	143.8	7.4	15.7	17.7	18.4	16.2	31.1	20.3	17.1	Not available
20-29 ชั่วโมง	393.4	12.3	28.8	41.5	48.4	44.0	101.0	73.6	43.8	20-29 hours
มี	7.8	-	-	0.7	0.8	0.5	3.0	2.2	0.5	Available
ไม่มี	385.6	12.3	28.8	40.9	47.5	43.5	98.1	71.4	43.2	Not available
30-34 ชั่วโมง	225.3	3.9	15.2	22.4	29.3	32.0	53.6	45.7	23.3	30-34 hours
มี	4.8	0.2	-	-	0.8	0.2	0.3	2.9	0.5	Available
ไม่มี	220.5	3.7	15.2	22.4	28.5	31.8	53.3	42.7	22.8	Not available
35-39 ชั่วโมง	388.2	8.5	26.1	39.2	45.5	45.5	107.0	81.8	34.8	35-39 hours
มี	5.7	0.8	0.2	0.7	0.1	1.1	1.9	0.8	0.2	Available
ไม่มี	382.5	7.8	25.8	38.5	45.3	44.4	105.1	81.0	34.6	Not available
40-49 ชั่วโมง	1,668.0	37.3	167.8	233.9	257.3	238.3	436.5	227.5	69.4	40-49 hours
มี	12.1	-	1.3	2.0	1.8	0.7	5.6	0.3	0.4	Available
ไม่มี	1,656.0	37.3	166.5	231.9	255.6	237.6	430.9	227.2	69.0	Not available
50 ชั่วโมงขึ้นไป	1,437.8	30.8	101.3	173.5	189.0	215.0	400.5	231.3	96.4	50 hours and over
มี	3.0	0.5	0.3	0.3	0.7	0.1	0.3	0.9	-	Available
ไม่มี	1,434.8	30.2	101.0	173.3	188.3	214.9	400.2	230.4	96.4	Not available

ตารางที่ 12 จำนวนผู้ว่างงาน ที่หางานทำ จำแนกตามระยะเวลาที่หางานทำ ระดับการศึกษาที่สำเร็จ และเพศ ภาคกลาง

TABLE 12 UNEMPLOYED PERSONS, SEEKING JOP BY DURATION OF SEEKING JOP, LEVEL OF EDUCATIONAL ATTAINMENT AND SEX , CENTRAL REGION

ไตรมาสที่ 1/2553 : Quarter 1/2010

หน่วยเป็นคน : Person

ระดับการศึกษาที่สำเร็จ	รวม	ระยะเวลาที่หางานทำ Duration of seeking jop						ไม่ทราบ	LEVEL OF EDUCATIONAL ATTAINMENT
		< 1 เดือน	1 - 2.9 เดือน	3 - 5.9 เดือน	6 - 8.9 เดือน	9 - 11.9 เดือน	>=12 เดือน		
	Total	Month	Months	Months	Months	Months	Months	Unknown	
ยอดรวม	34,026	14,167	6,872	6,624	256	340	5,767	-	TOTAL
ไม่มีการศึกษา	814	364	450	-	-	-	-	-	No education
ต่ำกว่าประถมศึกษา	3,599	1,978	1,294	217	-	110	-	-	Less than Elementary
ประถมศึกษา	2,798	1,228	692	-	-	-	878	-	Elementary
มัธยมศึกษาตอนต้น	9,198	5,319	1,290	2,384	205	-	-	-	Lower Secondary
มัธยมศึกษาตอนปลาย	3,459	916	1,488	1,055	-	-	-	-	Upper Secondary Level
สายสามัญ	1,668	763	762	143	-	-	-	-	General/Academic
สายอาชีวศึกษา	1,791	153	726	912	-	-	-	-	Vocational
สายวิชาการศึกษา	-	-	-	-	-	-	-	-	Teacher Training
อุดมศึกษา	13,794	3,999	1,659	2,967	51	229	4,889	-	Higher Level
สายวิชาการ	6,572	1,851	1,292	2,967	-	229	233	-	Academic
สายวิชาชีพ	7,120	2,048	366	-	51	-	4,655	-	Higher Technical Education
สายวิชาการศึกษา 1/	101	101	-	-	-	-	-	-	Teacher Training 1/
อื่นๆ	-	-	-	-	-	-	-	-	Others
ไม่ทราบ	364	364	-	-	-	-	-	-	Unknown

1/ รวมอาชีวะระยะสั้น 1/ Including Short Course Vocational

ตารางที่ 12 จำนวนผู้ว่างงาน ที่หางานทำ จำแนกตามระยะเวลาที่หางานทำ ระดับการศึกษาที่สำเร็จ และเพศ ภาคกลาง

TABLE 12 UNEMPLOYED PERSONS, SEEKING JOP BY DURATION OF SEEKING JOP, LEVEL OF EDUCATIONAL ATTAINMENT AND SEX, CENTRAL REGION

ไตรมาสที่ 1/2553 : Quarter 1/2010

หน่วยเป็นคน : Person

ระดับการศึกษาที่สำเร็จ	รวม	ระยะเวลาที่หางานทำ Duration of seeking jop						ไม่ทราบ	LEVEL OF EDUCATIONAL ATTAINMENT
		< 1 เดือน	1 - 2.9 เดือน	3 - 5.9 เดือน	6 - 8.9 เดือน	9 - 11.9 เดือน	>=12 เดือน		
	Total	Month	Months	Months	Months	Months	Months	Unknown	
ชาย	18,092	5,625	3,397	4,959	256	340	3,515	-	MALE
ไม่มีการศึกษา	199	-	199	-	-	-	-	-	No education
ต่ำกว่าประถมศึกษา	1,979	1,303	349	217	-	110	-	-	Less than Elementary
ประถมศึกษา	1,847	741	370	-	-	-	736	-	Elementary
มัธยมศึกษาตอนต้น	5,090	2,335	908	1,642	205	-	-	-	Lower Secondary
มัธยมศึกษาตอนปลาย	3,050	761	1,234	1,055	-	-	-	-	Upper Secondary Level
สายสามัญ	1,330	608	579	143	-	-	-	-	General/Academic
สายอาชีพศึกษา	1,720	153	655	912	-	-	-	-	Vocational
สายวิชาการศึกษา	-	-	-	-	-	-	-	-	Teacher Training
อุดมศึกษา	5,927	485	338	2,045	51	229	2,779	-	Higher Level
สายวิชาการ	2,920	429	121	2,045	-	229	96	-	Academic
สายวิชาชีพ	3,008	56	217	-	51	-	2,684	-	Higher Technical Education
สายวิชาการศึกษา	-	-	-	-	-	-	-	-	Teacher Training
อื่นๆ ^{1/}	-	-	-	-	-	-	-	-	Others ^{1/}
ไม่ทราบ	-	-	-	-	-	-	-	-	Unknown
หญิง	15,934	8,542	3,475	1,665	-	-	2,252	-	FEMALE
ไม่มีการศึกษา	616	364	252	-	-	-	-	-	No education
ต่ำกว่าประถมศึกษา	1,620	675	945	-	-	-	-	-	Less than Elementary
ประถมศึกษา	952	487	323	-	-	-	142	-	Elementary
มัธยมศึกษาตอนต้น	4,107	2,984	381	742	-	-	-	-	Lower Secondary
มัธยมศึกษาตอนปลาย	409	155	254	-	-	-	-	-	Upper Secondary Level
สายสามัญ	338	155	183	-	-	-	-	-	General/Academic
สายอาชีพศึกษา	70	-	70	-	-	-	-	-	Vocational
สายวิชาการศึกษา	-	-	-	-	-	-	-	-	Teacher Training
อุดมศึกษา	7,868	3,515	1,321	922	-	-	2,110	-	Higher Level
สายวิชาการ	3,654	1,422	1,172	922	-	-	138	-	Academic
สายวิชาชีพ	4,113	1,992	149	-	-	-	1,972	-	Higher Technical Education
สายวิชาการศึกษา	101	101	-	-	-	-	-	-	Teacher Training
อื่นๆ ^{1/}	-	-	-	-	-	-	-	-	Others ^{1/}
ไม่ทราบ	364	364	-	-	-	-	-	-	Unknown

1/ รวมอาชีวะระยะสั้น 1/ Including Short Course Vocational

ตารางที่ 13 จำนวนผู้ว่างงาน ที่เคยทำงานมาก่อน จำแนกตามอาชีพที่ทำครั้งสุดท้าย อุตสาหกรรมที่ทำครั้งสุดท้าย และเพศ ภาคกลาง
TABLE 13 UNEMPLOYED PERSONS, EVER WORKED BY LAST OCCUPATION, LAST INDUSTRY AND SEX , CENTRAL REGION

ไตรมาสที่ 1/2553 : Quarter 1/2010

หน่วยเป็นคน : Person

อาชีพที่ทำครั้งสุดท้าย	อุตสาหกรรมที่ทำครั้งสุดท้าย Last Industry										LAST OCCUPATION
	รวม	เกษตรกรรม	การประมง	เหมืองแร่	การผลิต	ไฟฟ้า ก๊าซ	การก่อสร้าง	การขายส่ง	โรงแรม	การขนส่ง	
				เหมืองหิน		และประปา		การขายปลีก	และภัตตาคาร	Transport	
	Total	Agriculture	Fishing	Mining & Quarrying	Manufac- turing	Electricity, Gas & Water supply	Construction	Wholesale & Retail trade	Hotels & Restaurants	& Communi- cation	
ยอดรวม	75,205	8,205	528	-	31,412	320	4,568	11,187	4,880	4,742	TOTAL
1. ผู้บัญญัติกฎหมาย ข้าราชการระดับอาวุโส และผู้จัดการ	1,506	-	-	-	270	-	43	-	1,193	-	1. Legislators, senior officials and managers
2. ผู้ประกอบวิชาชีพด้านต่างๆ	354	-	-	-	-	-	-	-	-	-	2. Professionals
3. ผู้ประกอบวิชาชีพด้านเทคนิคสาขาต่างๆ และอาชีพที่เกี่ยวข้อง	8,809	-	-	-	3,562	-	236	1,444	251	307	3. Technicians and associate professionals
4. เสมียน	5,567	-	-	-	3,769	-	-	379	191	-	4. Clerks
5. พนักงานบริการและพนักงานในร้านค้า และตลาด	8,121	-	-	-	-	182	-	4,487	2,518	38	5. Service workers and shop and market sales workers
6. ผู้ปฏิบัติงานที่มีฝีมือในด้านการเกษตร และการประมง	5,265	4,216	528	-	-	-	-	-	-	-	6. Skilled agricultural and fishery workers
7. ผู้ปฏิบัติงานด้านความสามารถทางฝีมือ และธุรกิจการค้าที่เกี่ยวข้อง	10,485	-	-	-	4,814	138	2,409	1,406	-	1,454	7. Craft and related trades workers
8. ผู้ปฏิบัติการโรงงานและเครื่องจักร และผู้ปฏิบัติงานด้านการประกอบ	21,513	-	-	-	16,032	-	-	2,401	-	2,833	8. Plant and machine operators and assemblers
9. อาชีพขั้นพื้นฐานต่างๆ ในด้านการขาย และการให้บริการ	11,541	3,990	-	-	2,965	-	1,880	1,070	727	110	9. Elementary occupations
10. คนงานซึ่งมิได้จำแนกไว้ในหมวดอื่น	2,046	-	-	-	-	-	-	-	-	-	10. Workers not classifiable by occupation

ตารางที่ 13 จำนวนผู้ว่างงาน ที่เคยทำงานมาก่อน จำแนกตามอาชีพที่ทำครั้งสุดท้าย อุตสาหกรรมที่ทำครั้งสุดท้าย และเพศ ภาคกลาง (ต่อ)

TABLE 13 UNEMPLOYED PERSONS, EVER WORKED BY LAST OCCUPATION, LAST INDUSTRY AND SEX, CENTRAL REGION (Contd.)

ไตรมาสที่ 1/2553 : Quarter 1/2010

หน่วยเป็น คน : Person

อาชีพที่ทำครั้งสุดท้าย	อุตสาหกรรมที่ทำครั้งสุดท้าย (ต่อ) Last Industry (Contd.)									LAST OCCUPATION
	สื่อกลาง	อสังหาริมทรัพย์	บริหารราชการ	การศึกษา	ด้านสุขภาพและ	บริการ	ลูกจ้างในครัว-	องค์กร	ไม่ทราบ	
	ทางการเงิน	และการให้เช่า	และป้องกันประเทศ		สังคมสงเคราะห์	ชุมชน สังคม	เรือนส่วนบุคคล	ระหว่างประเทศ		
	Financial	Real estate	Public adminis-		Health	Other community	Private households	Extra-territorial		
	intermediation	& Renting	tation & Defence	Education	& Social work	& Social	with employed persons	organizations	Unknown	
ยอดรวม	1,155	2,872	915	592	437	1,134	28	-	2,230	TOTAL
1. ผู้บัญญัติกฎหมาย ข้าราชการระดับอาวุโส	-	-	-	-	-	-	-	-	-	1. Legislators, senior officials
และผู้จัดการ										and managers
2. ผู้ประกอบวิชาชีพด้านต่างๆ	-	86	-	254	-	14	-	-	-	2. Professionals
3. ผู้ประกอบวิชาชีพด้านเทคนิคสาขาต่างๆ	825	1,585	279	101	-	219	-	-	-	3. Technicians and associate
และอาชีพที่เกี่ยวข้อง										professionals
4. เสมียน	331	-	636	-	-	77	-	-	184	4. Clerks
5. พนักงานบริการและพนักงานในร้านค้า	-	337	-	-	437	122	-	-	-	5. Service workers and shop and market
และตลาด										sales workers
6. ผู้ปฏิบัติงานที่มีฝีมือในการเกษตร	-	521	-	-	-	-	-	-	-	6. Skilled agricultural and fishery
และการประมง										workers
7. ผู้ปฏิบัติงานด้านความสามารถทางฝีมือ	-	264	-	-	-	-	-	-	-	7. Craft and related trades
และธุรกิจการค้าที่เกี่ยวข้อง										workers
8. ผู้ปฏิบัติการโรงงานและเครื่องจักร	-	-	-	-	-	247	-	-	-	8. Plant and machine operators
และผู้ปฏิบัติงานด้านการประกอบ										and assemblers
9. อาชีพขั้นพื้นฐานต่างๆ ในด้านการขาย	-	79	-	237	-	455	28	-	-	9. Elementary occupations
และการให้บริการ										
10. คนงานซึ่งมิได้จำแนกไว้ในหมวดอื่น	-	-	-	-	-	-	-	-	2,046	10. Workers not classifiable by occupation

ตารางที่ 13 จำนวนผู้ว่างงาน ที่เคยทำงานมาก่อน จำแนกตามอาชีพที่ทำครั้งสุดท้าย อุตสาหกรรมที่ทำครั้งสุดท้าย และเพศ ภาคกลาง (ต่อ)
 TABLE 13 UNEMPLOYED PERSONS, EVER WORKED BY LAST OCCUPATION, LAST INDUDTRY AND SEX , CENTRAL REGION (Contd.)

ไตรมาสที่ 1/2553 : Quarter 1/2010

หน่วยเป็นคน : Person

อาชีพที่ทำครั้งสุดท้าย	อุตสาหกรรมที่ทำครั้งสุดท้าย (ต่อ) Last Industry (Contd.)									LAST OCCUPATION
	สื่อกลาง	อสังหาริมทรัพย์	บริหารราชการ	การศึกษา	ด้านสุขภาพและ	บริการ	ลูกจ้างในครัว-	องค์กร	ไม่ทราบ	
	ทางการเงิน	และการให้เช่า	และป้องกันประเทศ		สังคมสงเคราะห์	ชุมชน สังคม	เรือนส่วนบุคคล	ระหว่างประเทศ		
	Financial	Real estate	Public adminis-	Education	Health	Other community	Private households	Extra-territorial	Unknown	
	intermediation	& Renting	tation & Defence		& Social work	& Social ith employed persons		organizations		
ชาย	331	817	82	-	-	616	-	-	2,046	MALE
1. ผู้บัญญัติกฎหมาย ข้าราชการระดับอาวุโส	-	-	-	-	-	-	-	-	-	1. Legislators, senior officials
และผู้จัดการ										and managers
2. ผู้ประกอบวิชาชีพด้านต่างๆ	-	86	-	-	-	14	-	-	-	2. Professionals
3. ผู้ประกอบวิชาชีพด้านเทคนิคสาขาต่างๆ	-	163	82	-	-	-	-	-	-	3. Technicians and associate
และอาชีพที่เกี่ยวข้อง										professionals
4. เสมียน	331	-	-	-	-	-	-	-	-	4. Clerks
5. พนักงานบริการและพนักงานในร้านค้า	-	304	-	-	-	-	-	-	-	5. Service workers and shop and market
และตลาด										sales workers
6. ผู้ปฏิบัติงานที่มีฝีมือในการเกษตร	-	-	-	-	-	-	-	-	-	6. Skilled agricultural and fishery
และการประมง										workers
7. ผู้ปฏิบัติงานด้านความสามารถทางฝีมือ	-	264	-	-	-	-	-	-	-	7. Craft and related trades
และธุรกิจการค้าที่เกี่ยวข้อง										workers
8. ผู้ปฏิบัติการ โรงงานและเครื่องจักร	-	-	-	-	-	247	-	-	-	8. Plant and machine operators
และผู้ปฏิบัติงานด้านการประกอบ										and assemblers
9. อาชีพขั้นพื้นฐานต่างๆ ในด้านการขาย	-	-	-	-	-	355	-	-	-	9. Elementary occupations
และการให้บริการ										
10. คนงานซึ่งมิได้จำแนกไว้ในหมวดอื่น	-	-	-	-	-	-	-	-	2,046	10. Workers not classifiable by occupation
หญิง	825	2,055	833	592	437	518	28	-	184	FEMALE
1. ผู้บัญญัติกฎหมาย ข้าราชการระดับอาวุโส	-	-	-	-	-	-	-	-	-	1. Legislators, senior officials
และผู้จัดการ										and managers
2. ผู้ประกอบวิชาชีพด้านต่างๆ	-	-	-	254	-	-	-	-	-	2. Professionals
3. ผู้ประกอบวิชาชีพด้านเทคนิคสาขาต่างๆ	825	1,422	198	101	-	219	-	-	-	3. Technicians and associate
และอาชีพที่เกี่ยวข้อง										professionals
4. เสมียน	-	-	636	-	-	77	-	-	184	4. Clerks
5. พนักงานบริการและพนักงานในร้านค้า	-	33	-	-	437	122	-	-	-	5. Service workers and shop and market
และตลาด										sales workers
6. ผู้ปฏิบัติงานที่มีฝีมือในการเกษตร	-	521	-	-	-	-	-	-	-	6. Skilled agricultural and fishery
และการประมง										workers
7. ผู้ปฏิบัติงานด้านความสามารถทางฝีมือ	-	-	-	-	-	-	-	-	-	7. Craft and related trades
และธุรกิจการค้าที่เกี่ยวข้อง										workers
8. ผู้ปฏิบัติการ โรงงานและเครื่องจักร	-	-	-	-	-	-	-	-	-	8. Plant and machine operators
และผู้ปฏิบัติงานด้านการประกอบ										and assemblers
9. อาชีพขั้นพื้นฐานต่างๆ ในด้านการขาย	-	79	-	237	-	100	28	-	-	9. Elementary occupations
และการให้บริการ										
10. คนงานซึ่งมิได้จำแนกไว้ในหมวดอื่น	-	-	-	-	-	-	-	-	-	10. Workers not classifiable by occupation

ตารางที่ 14 จำนวนลูกจ้าง จำแนกตามค่าจ้างเฉลี่ย ผลประโยชน์อื่นๆ ที่ได้รับ อุตสาหกรรม และเพศ ภาคกลาง

TABLE 14 EMPLOYEE BY AVERAGE WAGE, FRINGE BENEFIT, INDUSTRY AND SEX , CENTRAL REGION

ไตรมาสที่ 1/2553 : Quarter 1/2010

หน่วยเป็นพัน : In Thousands

อุตสาหกรรม	จำนวนลูกจ้าง	ค่าจ้างเฉลี่ย	ลูกจ้างที่ได้รับผลประโยชน์อื่นๆ Employee Receive Fringe Benefit							INDUSTRY
			ได้รับเป็นเงิน In Cash			ได้รับเป็นสิ่งของ In Kind				
			โบนัส	ค่าล่วงเวลา	เงินอื่นๆ	อาหาร	เครื่องแต่งกาย	ที่อยู่อาศัย	อื่นๆ	
	Total Employee	Average Wage	Bonus	Overtime	Other Income	Food	Clothes	Housing	Others	
ยอดรวม	5,277.3	8,699.3	377.4	938.5	1,074.6	545.4	113.8	257.3	399.0	TOTAL
1. เกษตรกรรม การล่าสัตว์ และการป่าไม้	573.7	4,545.3	2.1	6.7	6.0	15.7	1.7	54.0	16.3	1. Agriculture, hunting and forestry
2. การประมง	41.6	5,399.9	0.2	0.2	1.0	13.3	-	5.8	0.8	2. Fishing
3. การทำเหมืองแร่ และเหมืองหิน	17.0	7,608.5	1.6	0.7	3.9	0.1	-	1.8	1.0	3. Mining and quarrying
4. การผลิต	2,106.4	7,718.7	278.2	768.2	583.3	302.6	90.2	61.9	340.4	4. Manufacturing
5. การไฟฟ้า ก๊าซ และการประปา	32.4	20,377.9	2.2	4.5	6.7	0.5	0.2	3.1	1.8	5. Electricity, gas and water supply
6. การก่อสร้าง	447.5	6,885.7	7.5	23.7	10.8	5.5	0.3	19.0	11.6	6. Construction
7. การขายส่ง การขายปลีก การซ่อมแซมยานยนต์ รถจักรยานยนต์ ของใช้ส่วนบุคคล และของใช้ ในครัวเรือน	517.4	8,040.5	28.0	34.9	71.8	34.0	9.6	30.3	7.7	7. Wholesale and retail trade, repair of motor vehicles motorcycles and personal and household goods
8. โรงแรม และภัตตาคาร	224.3	6,347.5	6.2	5.8	69.3	122.0	5.4	14.7	3.3	8. Hotel and restaurants
9. การขนส่ง สถานที่เก็บสินค้า และการคมนาคม	182.1	12,827.0	13.9	17.1	43.3	5.0	0.2	5.5	3.8	9. Transport, storage and communication
10. การเป็นสื่อกลางทางการเงิน	79.6	22,132.4	7.9	3.2	12.3	0.9	0.8	0.2	0.0	10. Financial intermediation
11. กิจการด้านอสังหาริมทรัพย์ การให้เช่า และกิจกรรมทางธุรกิจ	159.7	9,980.2	6.0	9.5	15.2	6.0	1.7	3.2	3.6	11. Real estate, renting and business activities
12. การบริหารราชการ และการป้องกันประเทศ รวมทั้งการประกันสังคมภาคบังคับ	283.5	13,598.8	7.8	12.3	91.0	1.1	0.3	19.2	2.1	12. Public administration and defence, compulsory social security
13. การศึกษา	259.3	17,422.9	2.2	5.0	94.3	6.8	1.2	12.0	2.8	13. Education
14. งานด้านสุขภาพ และงานสังคมสงเคราะห์	158.6	12,644.2	5.9	38.9	35.4	2.3	0.5	11.6	0.2	14. Health and social work
15. กิจกรรมด้านบริการชุมชน สังคม และการบริการ ส่วนบุคคลอื่นๆ	136.8	7,061.5	5.9	7.6	27.7	13.7	1.5	3.6	1.9	15. Other community, social and personal service activity
16. ลูกจ้างในครัวเรือนส่วนบุคคล	52.1	4,843.6	1.1	0.2	2.3	16.1	0.2	11.6	1.7	16. Private households with employed persons
17. องค์การระหว่างประเทศและองค์การต่างประเทศ อื่นๆ และสมาชิก	-	-	-	-	-	-	-	-	-	17. Extra-territorial organizations and bodies
18. ไม่ทราบ	5.1	14,256.1	0.8	-	0.2	-	-	-	-	18. Unknown

ตารางที่ 15 จำนวนลูกจ้างเอกชน จำแนกตามค่าจ้างเฉลี่ย ผลประโยชน์อื่นที่ได้รับ อุตสาหกรรม และเพศ ภาคกลาง
TABLE 15 PRIVATE EMPLOYEE BY AVERAGE WAGE, FRINGE BENEFIT, INDUSTRY AND SEX , CENTRAL REGION

ไตรมาสที่ 1/2553 : Quarter 1/2010

หน่วยเป็นพัน : In Thousands

อุตสาหกรรม	จำนวน	ค่าจ้างเฉลี่ย	ลูกจ้างเอกชนที่ได้รับผลประโยชน์อื่นๆ Private Employee Receive Fringe Benefit							INDUSTRY	
	ลูกจ้างเอกชน		ได้รับเป็นเงิน In Cash			ได้รับเป็นสิ่งของ In Kind					
			Total	โบนัส	ค่าล่วงเวลา	เงินอื่นๆ	อาหาร	เครื่องแต่งกาย	ที่อยู่อาศัย		อื่นๆ
ยอดรวม	4,512.1	7,541.8	358.1	881.2	837.0	537.1	111.9	209.1	391.1	TOTAL	
1. เกษตรกรรม การล่าสัตว์ และการป่าไม้	553.4	4,335.6	2.1	6.5	3.9	15.6	1.7	52.1	15.1	1. Agriculture, hunting and forestry	
2. การประมง	41.6	5,399.9	0.2	0.2	1.0	13.3	-	5.8	0.8	2. Fishing	
3. การทำเหมืองแร่ และเหมืองหิน	17.0	7,608.5	1.6	0.7	3.9	0.1	-	1.8	1.0	3. Mining and quarrying	
4. การผลิต	2,100.4	7,716.0	277.9	767.8	582.9	302.6	90.2	61.5	340.4	4. Manufacturing	
5. การไฟฟ้า ก๊าซ และการประปา	3.0	16,920.7	1.0	2.0	1.7	-	-	0.2	0.8	5. Electricity, gas and water supply	
6. การก่อสร้าง	434.5	6,833.1	7.5	23.7	10.1	5.4	0.3	18.4	11.6	6. Construction	
7. การขายส่ง การขายปลีก การซ่อมแซมยานยนต์ รถจักรยานยนต์ ของใช้ส่วนบุคคล และของใช้ ในครัวเรือน	515.2	7,924.0	28.0	34.9	70.6	34.0	9.6	30.3	7.7	7. Wholesale and retail trade, repair of motor vehicles motorcycles and personal and household goods	
8. โรงแรม และภัตตาคาร	224.3	6,347.5	6.2	5.8	69.3	122.0	5.4	14.7	3.3	8. Hotel and restaurants	
9. การขนส่ง สถานที่เก็บสินค้า และการคมนาคม	139.7	10,456.0	10.4	14.6	35.3	5.0	0.1	4.0	3.3	9. Transport, storage and communication	
10. การเป็นสื่อกลางทางการเงิน	66.5	20,705.3	7.1	2.9	9.8	0.9	0.6	0.2	0.0	10. Financial intermediation	
11. กิจการด้านอสังหาริมทรัพย์ การให้เช่า และกิจกรรมทางธุรกิจ	152.7	9,992.1	5.8	9.5	15.0	6.0	1.7	2.9	3.6	11. Real estate, renting and business activities	
12. การบริหารราชการ และการป้องกันประเทศ รวมทั้งการประกันสังคมภาคบังคับ	-	-	-	-	-	-	-	-	-	12. Public administration and defence, compulsory social security	
13. การศึกษา	54.8	12,681.8	1.2	1.7	4.4	2.2	0.4	1.1	0.5	13. Education	
14. งานด้านสุขภาพ และงานสังคมสงเคราะห์	37.7	9,810.0	1.6	3.4	6.1	0.6	0.5	1.9	-	14. Health and social work	
15. กิจกรรมด้านบริการชุมชน สังคม และการบริการ ส่วนบุคคลอื่นๆ	114.1	6,926.5	5.7	7.3	20.5	13.4	1.2	2.6	1.4	15. Other community, social and personal service activity	
16. ลูกจ้างในครัวเรือนส่วนบุคคล	52.1	4,843.6	1.1	0.2	2.3	16.1	0.2	11.6	1.7	16. Private households with employed persons	
17. องค์การระหว่างประเทศและองค์การต่างประเทศ อื่นๆ และสมาชิก	-	-	-	-	-	-	-	-	-	17. Extra-territorial organizations and bodies	
18. ไม่ทราบ	5.1	14,256.1	0.8	-	0.2	-	-	-	-	18. Unknown	

ตารางที่ 15 จำนวนลูกจ้างเอกชน จำแนกตามค่าจ้างเฉลี่ย ผลประโยชน์อื่นที่ได้รับ อุตสาหกรรม และเพศ ภาคกลาง
TABLE 15 PRIVATE EMPLOYEE BY AVERAGE WAGE, FRINGE BENEFIT, INDUSTRY AND SEX , CENTRAL REGION

ไตรมาสที่ 1/2553 : Quarter 1/2010

หน่วยเป็นพัน : In Thousands

อุตสาหกรรม	จำนวนลูกจ้าง เอกชน Total Private Employee	ค่าจ้างเฉลี่ย Average Wage	ลูกจ้างเอกชนที่ได้รับผลประโยชน์อื่นๆ Private Employee Receive Fringe Benefit							INDUSTRY
			ได้รับเป็นเงิน In Cash			ได้รับเป็นสิ่งของ In Kind				
			โบนัส Bonus	ค่าล่วงเวลา Overtime	เงินอื่นๆ Other Income	อาหาร Food	เครื่องแต่งกาย Clothes	ที่อยู่อาศัย Housing	อื่นๆ Others	
ชาย	2,480.1	7,980.5	184.3	463.3	429.4	236.5	57.2	140.7	167.9	MALE
1. เกษตรกรรม การล่าสัตว์ และการป่าไม้	323.0	4,543.3	1.2	3.7	3.0	10.2	1.2	31.9	6.6	1. Agriculture, hunting and forestry
2. การประมง	34.9	5,657.9	0.2	0.2	1.0	12.1	-	5.6	0.8	2. Fishing
3. การทำเหมืองแร่ และเหมืองหิน	13.1	7,945.5	0.9	0.5	3.6	0.1	-	1.3	0.6	3. Mining and quarrying
4. การผลิต	1,047.7	8,642.1	142.8	387.9	290.2	126.9	46.8	45.9	138.8	4. Manufacturing
5. การไฟฟ้า ก๊าซ และการประปา	2.2	15,563.4	0.7	1.8	1.6	-	-	-	0.8	5. Electricity, gas and water supply
6. การก่อสร้าง	357.1	6,980.3	5.5	22.1	8.6	5.1	0.2	15.5	8.1	6. Construction
7. การขายส่ง การขายปลีก การซ่อมแซมยานยนต์ รถจักรยานยนต์ ของใช้ส่วนบุคคล และของใช้ ในครัวเรือน	295.5	7,808.6	16.0	20.6	38.5	21.4	4.9	22.2	4.6	7. Wholesale and retail trade, repair of motor vehicles motorcycles and personal and household goods
8. โรงแรม และภัตตาคาร	84.0	7,163.6	1.9	3.3	32.4	45.3	2.7	8.6	1.5	8. Hotel and restaurants
9. การขนส่ง สถานที่เก็บสินค้า และการคมนาคม	109.7	9,722.4	6.6	11.6	29.2	4.2	0.0	3.9	2.3	9. Transport, storage and communication
10. การเป็นสื่อกลางทางการเงิน	30.8	20,433.5	2.6	1.5	4.6	0.9	0.4	0.2	0.0	10. Financial intermediation
11. กิจการด้านอสังหาริมทรัพย์ การให้เช่า และกิจกรรมทางธุรกิจ	95.5	10,487.6	2.2	6.1	8.3	2.5	0.4	0.8	1.7	11. Real estate, renting and business activities
12. การบริหารราชการ และการป้องกันประเทศ รวมทั้งการประกันสังคมภาคบังคับ	-	-	-	-	-	-	-	-	-	12. Public administration and defence, compulsory social security
13. การศึกษา	15.1	14,657.6	0.4	0.3	1.3	0.4	-	0.2	0.3	13. Education
14. งานด้านสุขภาพ และงานสังคมสงเคราะห์	5.0	16,045.1	0.1	0.7	0.3	-	0.3	1.0	-	14. Health and social work
15. กิจกรรมด้านบริการชุมชน สังคม และการบริการ ส่วนบุคคลอื่นๆ	53.5	7,789.8	2.5	2.9	5.4	4.9	0.2	1.2	1.0	15. Other community, social and personal service activity
16. ลูกจ้างในครัวเรือนส่วนบุคคล	10.0	6,608.4	0.5	0.1	1.3	2.6	-	2.3	0.7	16. Private households with employed persons
17. องค์การระหว่างประเทศและองค์การต่างประเทศ อื่นๆ และสมาชิก	-	-	-	-	-	-	-	-	-	17. Extra-territorial organizations and bodies
18. ไม่ทราบ	3.0	17,022.5	0.4	-	0.2	-	-	-	-	18. Unknown
หญิง	2,032.0	7,006.3	173.8	418.0	407.6	300.6	54.7	68.4	223.2	FEMALE
1. เกษตรกรรม การล่าสัตว์ และการป่าไม้	230.4	4,044.4	0.9	2.8	0.9	5.4	0.5	20.2	8.5	1. Agriculture, hunting and forestry
2. การประมง	6.8	4,066.8	-	-	-	1.3	-	0.2	0.0	2. Fishing
3. การทำเหมืองแร่ และเหมืองหิน	3.9	6,480.9	0.7	0.1	0.3	-	-	0.5	0.4	3. Mining and quarrying
4. การผลิต	1,052.7	6,794.4	135.1	379.9	292.7	175.7	43.3	15.6	201.6	4. Manufacturing
5. การไฟฟ้า ก๊าซ และการประปา	0.8	20,753.6	0.2	0.1	0.1	-	-	0.2	-	5. Electricity, gas and water supply
6. การก่อสร้าง	77.3	6,152.7	2.1	1.6	1.6	0.3	0.1	2.8	3.4	6. Construction
7. การขายส่ง การขายปลีก การซ่อมแซมยานยนต์ รถจักรยานยนต์ ของใช้ส่วนบุคคล และของใช้ ในครัวเรือน	219.7	8,079.1	12.0	14.3	32.1	12.6	4.8	8.0	3.1	7. Wholesale and retail trade, repair of motor vehicles motorcycles and personal and household goods
8. โรงแรม และภัตตาคาร	140.3	5,858.8	4.3	2.5	36.9	76.7	2.7	6.1	1.8	8. Hotel and restaurants
9. การขนส่ง สถานที่เก็บสินค้า และการคมนาคม	30.0	13,139.3	3.8	3.1	6.1	0.8	0.0	0.0	1.0	9. Transport, storage and communication
10. การเป็นสื่อกลางทางการเงิน	35.7	20,940.0	4.5	1.5	5.2	-	0.2	-	-	10. Financial intermediation
11. กิจการด้านอสังหาริมทรัพย์ การให้เช่า และกิจกรรมทางธุรกิจ	57.2	9,165.0	3.6	3.4	6.7	3.5	1.3	2.1	1.9	11. Real estate, renting and business activities
12. การบริหารราชการ และการป้องกันประเทศ รวมทั้งการประกันสังคมภาคบังคับ	-	-	-	-	-	-	-	-	-	12. Public administration and defence, compulsory social security
13. การศึกษา	39.7	11,930.0	0.8	1.4	3.1	1.8	0.4	0.9	0.1	13. Education
14. งานด้านสุขภาพ และงานสังคมสงเคราะห์	32.7	8,862.2	1.5	2.7	5.9	0.6	0.2	1.0	-	14. Health and social work
15. กิจกรรมด้านบริการชุมชน สังคม และการบริการ ส่วนบุคคลอื่นๆ	60.7	6,165.1	3.2	4.4	15.0	8.5	1.0	1.4	0.4	15. Other community, social and personal service activity
16. ลูกจ้างในครัวเรือนส่วนบุคคล	42.1	4,425.2	0.6	0.1	1.0	13.5	0.2	9.3	1.1	16. Private households with employed persons
17. องค์การระหว่างประเทศและองค์การต่างประเทศ อื่นๆ และสมาชิก	-	-	-	-	-	-	-	-	-	17. Extra-territorial organizations and bodies
18. ไม่ทราบ	2.1	10,267.3	0.5	-	-	-	-	-	-	18. Unknown

ไตรมาสที่ 1/2553 : Quarter 1/2010

[illegible]

ตารางที่ 16 จำนวนลูกจ้างรัฐบาล จำแนกตามค่าจ้างเฉลี่ย ผลประโยชน์อื่นที่ได้รับ อุตสาหกรรม และเพศ ภาคกลาง
TABLE 16 GOVERNMENT EMPLOYEE BY AVERAGE WAGE, FRINGE BENEFIT, INDUSTRY AND SEX, CENTRAL REGION

ไตรมาสที่ 1/2553 : Quarter 1/2010

หน่วยเป็นพัน : In Thousands

[illegible]

ตารางที่ 17 จำนวนลูกจ้าง จำแนกตามอาชีพ ระดับของรายได้ และเพศ ภาคกลาง
TABLE 17 EMPLOYEE BY OCCUPATION, INCOME CLASS AND SEX , CENTRAL REGION

ไตรมาสที่ 1/2553 : Quarter 1/2010

หน่วยเป็นพัน : In Thousands

ระดับของรายได้	อาชีพ Occupation											INCOME CLASS
	รวม	ผู้บัญญัติกฎหมาย และ ผู้จัดการ	วิชาชีพ ด้านต่างๆ	วิชาชีพ ด้านเทคนิค	เสมียน	พนักงาน บริการ	ด้านการเกษตร และประมง	ด้านความ สามารถทางฝีมือ	ผู้ปฏิบัติงาน โรงงานเครื่องจักร	อาชีพพื้น ฐานต่างๆ	คนงานซึ่งมิ ได้จำแนกไว้ ในหมวดอื่น	
		Legislators & Managers	Profes- sional	Technicians	Clerks	Service Workers	Agricultural & Fishery	Craft & Related trades	Plant & Machine operators	Elementary occupations	Not classifiable	
	Total											
ยอดรวม	5,300.1	122.6	353.3	480.0	440.5	478.0	209.7	911.7	1,165.0	1,135.1	4.2	TOTAL
ต่ำกว่า 1,501 บาท	56.4	-	-	1.0	0.4	5.5	7.0	15.4	2.4	24.6	-	Less than 1,501 Baht
1,501 - 2,500 บาท	146.2	0.7	0.2	0.4	0.5	19.1	16.4	27.1	3.0	78.9	-	1,501 - 2,500 Baht
2,501 - 3,500 บาท	296.8	0.8	0.8	4.5	0.8	27.5	24.1	41.2	23.3	173.9	-	2,501 - 3,500 Baht
3,501 - 4,500 บาท	640.2	5.6	2.7	13.3	10.9	56.0	55.4	104.7	127.3	264.2	-	3,501 - 4,500 Baht
4,501 - 5,500 บาท	1,065.6	9.0	3.4	41.1	41.5	70.7	48.0	215.1	354.7	281.5	0.5	4,501 - 5,500 Baht
5,501 - 6,500 บาท	752.5	8.1	5.2	31.1	58.1	92.6	27.0	163.2	204.8	162.2	0.2	5,501 - 6,500 Baht
6,501 - 7,500 บาท	445.9	1.6	7.0	36.3	50.4	53.2	11.8	91.1	140.5	54.1	-	6,501 - 7,500 Baht
7,501 - 10,000 บาท	854.7	8.7	53.2	117.7	144.3	82.0	13.9	170.7	196.6	66.6	0.9	7,501 - 10,000 Baht
10,001 - 15,000 บาท	488.8	14.1	74.3	112.7	74.8	42.1	5.3	59.7	81.7	23.7	0.4	10,001 - 15,000 Baht
15,001 - 20,000 บาท	198.6	7.7	53.3	64.1	24.0	16.4	0.6	10.9	20.4	1.4	-	15,001 - 20,000 Baht
20,001 - 30,000 บาท	187.6	18.6	84.4	40.7	20.3	7.3	0.1	6.5	7.8	1.7	0.3	20,001 - 30,000 Baht
มากกว่า 30,000 บาท	144.0	43.9	67.1	14.5	10.3	3.2	-	3.0	1.9	0.2	-	More than 30,000 Baht
ไม่ทราบ	22.8	3.7	1.7	2.7	4.3	2.4	0.1	3.0	0.7	2.2	1.9	Unknown

ตารางที่ 17 จำนวนลูกจ้าง จำแนกตามอาชีพ ระดับของรายได้ และเพศ ภาคกลาง
TABLE 17 EMPLOYEE BY OCCUPATION, INCOME CLASS AND SEX , CENTRAL REGION

ไตรมาสที่ 1/2553 : Quarter 1/2010

หน่วยเป็นพัน : In Thousands

ระดับของรายได้	อาชีพ Occupation											INCOME CLASS
	รวม	ผู้บัญญัติกฎหมาย และ ผู้จัดการ	วิชาชีพ ด้านต่างๆ	วิชาชีพ ด้านเทคนิค	เสมียน	พนักงาน บริการ	ด้านการเกษตร และประมง	ด้านความ สามารถทางฝีมือ	ผู้ปฏิบัติงาน โรงงานเครื่องจักร	อาชีพพื้น ฐานต่างๆ	คนงานซึ่งมิ ได้จำแนกไว้ ในหมวดอื่น	
		Legislators & Managers	Profes- sional	Technicians	Clerks	Service Workers	Agricultural & Fishery	Craft & Related trades	Plant & Machine operators	Elementary occupations	Not classifiable	
	Total											
ชาย	2,872.9	84.2	130.8	218.7	143.0	204.7	134.5	686.6	693.5	575.6	1.3	MALE
ต่ำกว่า 1,501 บาท	21.3	-	-	0.9	0.3	1.3	4.1	4.1	1.9	8.8	-	Less than 1,501 Baht
1,501 - 2,500 บาท	71.5	0.4	0.1	0.0	-	7.0	9.8	13.1	2.2	39.0	-	1,501 - 2,500 Baht
2,501 - 3,500 บาท	145.0	0.8	0.6	1.3	0.1	6.9	13.7	17.4	16.0	88.0	-	2,501 - 3,500 Baht
3,501 - 4,500 บาท	312.7	3.9	2.2	3.5	2.2	14.4	33.6	63.1	61.7	128.2	-	3,501 - 4,500 Baht
4,501 - 5,500 บาท	530.0	6.4	1.3	11.3	17.4	19.9	32.2	146.4	164.0	130.6	0.4	4,501 - 5,500 Baht
5,501 - 6,500 บาท	420.1	7.7	1.3	11.8	14.8	43.5	17.8	126.5	116.5	80.0	0.2	5,501 - 6,500 Baht
6,501 - 7,500 บาท	270.6	1.2	1.2	12.0	13.4	29.4	7.8	81.4	91.4	32.8	-	6,501 - 7,500 Baht
7,501 - 10,000 บาท	503.5	6.1	13.1	46.0	39.7	43.7	11.0	154.3	145.0	44.2	0.5	7,501 - 10,000 Baht
10,001 - 15,000 บาท	280.5	8.0	24.5	52.5	28.0	18.8	4.0	58.1	67.0	19.5	-	10,001 - 15,000 Baht
15,001 - 20,000 บาท	113.7	5.0	19.1	37.7	8.3	12.6	0.3	10.6	18.7	1.4	-	15,001 - 20,000 Baht
20,001 - 30,000 บาท	106.3	12.6	33.9	29.3	10.5	5.1	0.1	6.5	7.3	1.0	-	20,001 - 30,000 Baht
มากกว่า 30,000 บาท	84.6	29.7	32.0	9.9	6.7	1.5	-	3.0	1.6	0.2	-	More than 30,000 Baht
ไม่ทราบ	13.1	2.5	1.5	2.3	1.7	0.5	-	2.2	0.2	2.0	0.2	Unknown
หญิง	2,427.2	38.4	222.5	261.4	297.5	273.3	75.2	225.1	471.4	559.5	2.9	FEMALE
ต่ำกว่า 1,501 บาท	35.1	-	-	0.1	0.1	4.3	3.0	11.3	0.5	15.8	-	Less than 1,501 Baht
1,501 - 2,500 บาท	74.7	0.4	0.1	0.4	0.5	12.0	6.6	14.0	0.8	39.9	-	1,501 - 2,500 Baht
2,501 - 3,500 บาท	151.9	-	0.2	3.1	0.7	20.6	10.3	23.9	7.3	85.9	-	2,501 - 3,500 Baht
3,501 - 4,500 บาท	327.5	1.8	0.5	9.9	8.7	41.6	21.8	41.6	65.6	136.0	-	3,501 - 4,500 Baht
4,501 - 5,500 บาท	535.6	2.6	2.1	29.8	24.1	50.8	15.8	68.7	190.7	150.9	0.1	4,501 - 5,500 Baht
5,501 - 6,500 บาท	332.4	0.4	4.0	19.3	43.3	49.1	9.2	36.7	88.3	82.2	-	5,501 - 6,500 Baht
6,501 - 7,500 บาท	175.4	0.4	5.8	24.4	37.0	23.8	3.9	9.8	49.0	21.3	-	6,501 - 7,500 Baht
7,501 - 10,000 บาท	351.2	2.6	40.2	71.7	104.6	38.4	3.0	16.5	51.6	22.4	0.4	7,501 - 10,000 Baht
10,001 - 15,000 บาท	208.2	6.1	49.8	60.2	46.7	23.3	1.3	1.6	14.7	4.2	0.4	10,001 - 15,000 Baht
15,001 - 20,000 บาท	85.0	2.7	34.2	26.4	15.7	3.8	0.2	0.3	1.7	-	-	15,001 - 20,000 Baht
20,001 - 30,000 บาท	81.3	6.0	50.5	11.4	9.8	2.2	-	-	0.5	0.7	0.3	20,001 - 30,000 Baht
มากกว่า 30,000 บาท	59.4	14.2	35.1	4.6	3.7	1.7	-	-	0.2	-	-	More than 30,000 Baht
ไม่ทราบ	9.7	1.2	0.1	0.4	2.7	1.8	0.1	0.8	0.6	0.2	1.7	Unknown

ตารางที่ 18 จำนวนลูกจ้าง จำแนกตามอุตสาหกรรม ระดับของรายได้ และเพศ ภาคกลาง
TABLE 18 EMPLOYEE BY INDUSTRY, INCOME CLASS AND SEX , CENTRAL REGION

ไตรมาสที่ 1/2553 : Quarter 1/2010

หน่วยเป็นพัน : In Thousands

ระดับของรายได้	อุตสาหกรรม Industry										INCOME CLASS
	รวม	เกษตรกรรม	การประมง	เหมืองแร่	การผลิต	ไฟฟ้า ก๊าซ	การก่อสร้าง	การขายส่ง	โรงแรม	การขนส่ง	
				เหมืองหิน		และประปา		การขายปลีก	และภัตตาคาร	Transport	
				Mining	Manufac-	Electric. Gas		Wholesale	Hotels	& Communi-	
	Total	Agriculture	Fishing	& Quarrying	turing	& Water supply	Construction	& Retail trade	& Restaurants	cation	
ยอดรวม	5,300.1	574.6	41.6	17.0	2,112.3	32.4	448.2	521.3	224.3	184.8	TOTAL
ต่ำกว่า 1,501 บาท	56.4	16.3	-	-	20.4	0.2	2.0	5.8	4.6	1.0	Less than 1,501 Baht
1,501 - 2,500 บาท	146.2	60.0	3.7	0.2	26.0	-	11.5	16.4	13.1	2.3	1,501 - 2,500 Baht
2,501 - 3,500 บาท	296.8	134.4	4.3	1.2	54.3	0.2	27.6	20.8	19.4	6.3	2,501 - 3,500 Baht
3,501 - 4,500 บาท	640.2	158.1	10.9	1.6	232.8	0.8	64.7	65.4	34.6	6.6	3,501 - 4,500 Baht
4,501 - 5,500 บาท	1,065.6	87.7	9.5	3.3	620.7	2.0	91.2	87.3	38.3	15.1	4,501 - 5,500 Baht
5,501 - 6,500 บาท	752.5	56.9	6.3	3.6	306.5	1.2	90.2	96.1	44.6	26.0	5,501 - 6,500 Baht
6,501 - 7,500 บาท	445.9	17.3	1.0	2.4	195.7	2.1	46.9	51.5	24.1	15.0	6,501 - 7,500 Baht
7,501 - 10,000 บาท	854.7	27.7	4.2	3.2	358.0	6.2	69.2	96.0	28.2	43.4	7,501 - 10,000 Baht
10,001 - 15,000 บาท	488.8	10.6	1.4	0.7	172.6	4.2	25.7	45.8	11.0	33.1	10,001 - 15,000 Baht
15,001 - 20,000 บาท	198.6	3.1	0.2	0.6	57.8	2.1	8.9	15.8	2.6	10.3	15,001 - 20,000 Baht
20,001 - 30,000 บาท	187.6	1.1	0.3	-	37.7	6.5	8.3	10.8	2.8	8.5	20,001 - 30,000 Baht
มากกว่า 30,000 บาท	144.0	0.6	-	0.3	23.9	7.0	1.3	5.7	1.0	14.6	More than 30,000 Baht
ไม่ทราบ	22.8	0.8	-	-	5.9	-	0.7	4.0	0.1	2.7	Unknown

ตารางที่ 18 จำนวนลูกจ้าง จำแนกตามอุตสาหกรรม ระดับของรายได้ และเพศ ภาคกลาง (ต่อ)

TABLE 18 EMPLOYEE BY INDUSTRY, INCOME CLASS AND SEX , CENTRAL REGION (Contd.)

ไตรมาสที่ 1/2553 : Quarter 1/2010

หน่วยเป็นพัน : In Thousands

ระดับของรายได้	อุตสาหกรรม (ต่อ) Industry (Contd.)									INCOME CLASS
	สื่อกลาง	อสังหาริมทรัพย์	บริหารราชการ	การศึกษา	ด้านสุขภาพและ	บริการ	ลูกจ้างในครัว-	องค์การ	ไม่ทราบ	
	ทางการเงิน	และการให้เช่า	และป้องกันประเทศ		สังคมสงเคราะห์	ชุมชน สังคม	เรือนส่วนบุคคล	ระหว่างประเทศ		
	Financial	Real estate	Public adminis-		Health	Other community	Private households	Extra-territorial		
	intermediation	& Renting	tation & Defence	Education	& Social work	& Social	with employed persons	organizations	Unknown	
ยอดรวม	80.5	160.1	286.6	260.1	159.6	137.4	52.1	-	7.0	TOTAL
ต่ำกว่า 1,501 บาท	-	1.2	0.1	-	0.3	2.8	1.7	-	-	Less than 1,501 Baht
1,501 - 2,500 บาท	0.6	1.4	0.9	0.8	-	5.7	3.8	-	-	1,501 - 2,500 Baht
2,501 - 3,500 บาท	0.2	2.2	1.6	1.5	4.7	10.2	7.9	-	-	2,501 - 3,500 Baht
3,501 - 4,500 บาท	1.9	8.4	7.7	6.4	2.3	23.0	14.9	-	-	3,501 - 4,500 Baht
4,501 - 5,500 บาท	1.1	23.0	23.0	14.0	13.2	24.0	11.5	-	0.6	4,501 - 5,500 Baht
5,501 - 6,500 บาท	4.6	24.0	29.4	9.7	22.7	25.1	5.4	-	0.3	5,501 - 6,500 Baht
6,501 - 7,500 บาท	5.4	21.9	23.5	12.5	14.2	9.3	2.2	-	1.0	6,501 - 7,500 Baht
7,501 - 10,000 บาท	13.7	44.0	58.4	51.6	27.5	18.0	3.5	-	1.8	7,501 - 10,000 Baht
10,001 - 15,000 บาท	14.1	17.0	52.8	52.7	37.3	9.3	0.5	-	-	10,001 - 15,000 Baht
15,001 - 20,000 บาท	12.8	5.7	35.0	19.3	17.2	6.4	0.5	-	0.4	15,001 - 20,000 Baht
20,001 - 30,000 บาท	12.3	5.4	32.0	45.7	14.1	2.1	-	-	-	20,001 - 30,000 Baht
มากกว่า 30,000 บาท	13.1	5.6	19.1	45.1	5.1	0.8	-	-	0.9	More than 30,000 Baht
ไม่ทราบ	0.9	0.4	3.1	0.8	1.0	0.6	-	-	1.9	Unknown

ตารางที่ 18 จำนวนลูกจ้าง จำแนกตามอุตสาหกรรม ระดับของรายได้ และเพศ ภาคกลาง
TABLE 18 EMPLOYEE BY INDUSTRY, INCOME CLASS AND SEX , CENTRAL REGION

ไตรมาสที่ 1/2553 : Quarter 1/2010

หน่วยเป็นพัน : In Thousands

ระดับของรายได้	อุตสาหกรรม Industry										INCOME CLASS
	รวม	เกษตรกรรม	การประมง	เหมืองแร่ เหมืองหิน	การผลิต	ไฟฟ้า ก๊าซ และประปา	การก่อสร้าง	การขายส่ง การขายปลีก	โรงแรม และภัตตาคาร	การขนส่ง	
	Total	Agriculture	Fishing	Mining & Quarrying	Manufac- turing	Electric, Gas & Water supply	Construction	Wholesale & Retail trade	Hotels & Restaurants	Transport Communi- cation	
ชาย	2,872.9	337.2	34.9	13.1	1,054.3	23.7	366.1	298.9	84.0	140.7	MALE
ต่ำกว่า 1,501 บาท	21.3	8.2	-	-	4.5	0.2	1.5	2.6	1.5	0.4	Less than 1,501 Baht
1,501 - 2,500 บาท	71.5	32.1	2.8	0.2	6.6	-	10.0	5.6	6.0	2.2	1,501 - 2,500 Baht
2,501 - 3,500 บาท	145.0	73.4	3.1	0.8	18.3	0.2	20.7	10.9	4.4	5.9	2,501 - 3,500 Baht
3,501 - 4,500 บาท	312.7	89.0	8.7	1.1	94.2	0.7	42.8	37.8	7.1	6.3	3,501 - 4,500 Baht
4,501 - 5,500 บาท	530.0	51.6	7.6	2.6	273.4	1.7	72.6	50.0	11.4	11.7	4,501 - 5,500 Baht
5,501 - 6,500 บาท	420.1	38.4	5.7	2.9	142.5	1.0	76.6	58.0	19.0	20.6	5,501 - 6,500 Baht
6,501 - 7,500 บาท	270.6	12.2	1.0	2.4	114.2	1.4	41.5	27.3	13.9	12.5	6,501 - 7,500 Baht
7,501 - 10,000 บาท	503.5	19.4	4.2	1.7	208.9	3.2	61.6	62.2	11.3	34.4	7,501 - 10,000 Baht
10,001 - 15,000 บาท	280.5	9.2	1.4	0.7	105.4	3.3	23.0	26.9	4.9	23.0	10,001 - 15,000 Baht
15,001 - 20,000 บาท	113.7	1.9	0.2	0.5	37.7	1.8	6.7	6.0	2.1	7.7	15,001 - 20,000 Baht
20,001 - 30,000 บาท	106.3	0.5	0.3	-	28.2	5.2	7.6	6.1	1.3	4.6	20,001 - 30,000 Baht
มากกว่า 30,000 บาท	84.6	0.5	-	0.3	17.4	5.1	0.8	2.5	1.0	10.4	More than 30,000 Baht
ไม่ทราบ	13.1	0.6	-	-	3.1	-	0.7	2.9	-	1.1	Unknown
หญิง	2,427.2	237.4	6.8	3.9	1,058.1	8.7	82.2	222.4	140.3	44.2	FEMALE
ต่ำกว่า 1,501 บาท	35.1	8.0	-	-	16.0	-	0.6	3.3	3.0	0.5	Less than 1,501 Baht
1,501 - 2,500 บาท	74.7	27.9	0.9	-	19.4	-	1.6	10.8	7.1	0.1	1,501 - 2,500 Baht
2,501 - 3,500 บาท	151.9	61.0	1.2	0.4	36.1	-	6.9	9.9	15.0	0.4	2,501 - 3,500 Baht
3,501 - 4,500 บาท	327.5	69.1	2.3	0.5	138.6	0.1	21.9	27.6	27.5	0.4	3,501 - 4,500 Baht
4,501 - 5,500 บาท	535.6	36.1	1.9	0.7	347.3	0.3	18.5	37.3	26.9	3.4	4,501 - 5,500 Baht
5,501 - 6,500 บาท	332.4	18.6	0.6	0.7	164.1	0.2	13.7	38.1	25.6	5.5	5,501 - 6,500 Baht
6,501 - 7,500 บาท	175.4	5.1	-	0.0	81.5	0.7	5.4	24.2	10.1	2.5	6,501 - 7,500 Baht
7,501 - 10,000 บาท	351.2	8.2	-	1.5	149.2	3.0	7.7	33.8	16.9	9.0	7,501 - 10,000 Baht
10,001 - 15,000 บาท	208.2	1.5	-	-	67.2	0.9	2.6	18.9	6.1	10.1	10,001 - 15,000 Baht
15,001 - 20,000 บาท	85.0	1.2	-	0.1	20.2	0.3	2.3	9.8	0.5	2.6	15,001 - 20,000 Baht
20,001 - 30,000 บาท	81.3	0.6	-	-	9.5	1.3	0.6	4.7	1.6	3.9	20,001 - 30,000 Baht
มากกว่า 30,000 บาท	59.4	0.1	-	-	6.5	1.9	0.5	3.2	-	4.2	More than 30,000 Baht
ไม่ทราบ	9.7	0.2	-	-	2.8	-	-	1.0	0.1	1.6	Unknown

ตารางที่ 18 จำนวนลูกจ้าง จำแนกตามอุตสาหกรรม ระดับของรายได้ และเพศ ภาคกลาง (ต่อ)
TABLE 18 EMPLOYEE BY INDUSTRY, INCOME CLASS AND SEX , CENTRAL REGION (Contd.)

ไตรมาสที่ 1/2553 : Quarter 1/2010

หน่วยเป็นพัน : In Thousands

ระดับของรายได้	อุตสาหกรรม (ต่อ) Industry (Contd.)									INCOME CLASS
	สื่อกลาง	อสังหาริมทรัพย์	บริหารราชการ	การศึกษา	ด้านสุขภาพและ	บริการ	ลูกจ้างในครัว-	องค์กร	ไม่ทราบ	
	ทางการเงิน	และการให้เช่า	และป้องกันประเทศ		สังคมสงเคราะห์	ชุมชน สังคม	เรือนส่วนบุคคล	ระหว่างประเทศ		
	Financial	Real estate	Public adminis-		Health	Other community	Private households	Extra-territorial		
	intermediation	& Renting	tation & Defence	Education	& Social work	& Social	with employed persons	organizations	Unknown	
ชาย	36.0	99.4	182.4	91.0	30.2	67.5	10.0	-	3.7	MALE
ต่ำกว่า 1,501 บาท	-	1.2	-	-	0.1	1.1	-	-	-	Less than 1,501 Baht
1,501 - 2,500 บาท	0.6	1.1	0.4	0.2	-	3.4	0.4	-	-	1,501 - 2,500 Baht
2,501 - 3,500 บาท	-	1.4	1.0	0.1	-	4.0	0.8	-	-	2,501 - 3,500 Baht
3,501 - 4,500 บาท	0.6	2.9	4.3	1.8	0.3	11.8	3.4	-	-	3,501 - 4,500 Baht
4,501 - 5,500 บาท	0.6	11.1	18.6	4.3	1.7	9.9	1.1	-	0.2	4,501 - 5,500 Baht
5,501 - 6,500 บาท	1.3	13.2	22.3	2.2	6.1	9.4	0.8	-	0.3	5,501 - 6,500 Baht
6,501 - 7,500 บาท	2.5	14.7	14.2	3.7	2.2	5.4	0.8	-	0.8	6,501 - 7,500 Baht
7,501 - 10,000 บาท	6.7	34.2	24.4	13.3	4.9	10.6	1.7	-	0.8	7,501 - 10,000 Baht
10,001 - 15,000 บาท	5.4	8.1	33.1	23.0	8.1	4.5	0.5	-	-	10,001 - 15,000 Baht
15,001 - 20,000 บาท	5.3	3.9	26.0	6.2	2.2	5.2	0.5	-	-	15,001 - 20,000 Baht
20,001 - 30,000 บาท	5.9	3.4	22.0	17.5	2.8	1.0	-	-	-	20,001 - 30,000 Baht
มากกว่า 30,000 บาท	6.4	4.0	14.8	18.1	1.8	0.6	-	-	0.9	More than 30,000 Baht
ไม่ทราบ	0.8	0.4	1.5	0.6	-	0.6	-	-	0.7	Unknown
หญิง	44.6	60.7	104.2	169.1	129.4	69.9	42.1	-	3.3	FEMALE
ต่ำกว่า 1,501 บาท	-	-	0.1	-	0.2	1.7	1.7	-	-	Less than 1,501 Baht
1,501 - 2,500 บาท	-	0.3	0.5	0.6	-	2.3	3.5	-	-	1,501 - 2,500 Baht
2,501 - 3,500 บาท	0.2	0.8	0.6	1.5	4.7	6.2	7.2	-	-	2,501 - 3,500 Baht
3,501 - 4,500 บาท	1.3	5.5	3.4	4.6	1.9	11.3	11.5	-	-	3,501 - 4,500 Baht
4,501 - 5,500 บาท	0.5	12.0	4.4	9.8	11.5	14.1	10.5	-	0.5	4,501 - 5,500 Baht
5,501 - 6,500 บาท	3.3	10.8	7.1	7.5	16.6	15.7	4.6	-	-	5,501 - 6,500 Baht
6,501 - 7,500 บาท	2.9	7.1	9.3	8.8	12.1	3.9	1.4	-	0.2	6,501 - 7,500 Baht
7,501 - 10,000 บาท	7.0	9.9	34.1	38.3	22.6	7.4	1.8	-	1.0	7,501 - 10,000 Baht
10,001 - 15,000 บาท	8.8	8.9	19.7	29.6	29.2	4.8	-	-	-	10,001 - 15,000 Baht
15,001 - 20,000 บาท	7.4	1.8	9.0	13.1	15.0	1.2	-	-	0.4	15,001 - 20,000 Baht
20,001 - 30,000 บาท	6.4	2.0	10.1	28.2	11.4	1.2	-	-	-	20,001 - 30,000 Baht
มากกว่า 30,000 บาท	6.7	1.6	4.3	27.0	3.3	0.2	-	-	-	More than 30,000 Baht
ไม่ทราบ	0.0	-	1.6	0.2	1.0	-	-	-	1.2	Unknown

Northern Region

STATISTICAL TABLES OF NORTHERN REGION

TABLE	1	NUMBER OF POPULATION BY LABOR FORCE STATUS, AGE GROUP
TABLE	2	POPULATION 15 YEARS AND OVER BY MARITAL STATUS, LABOR FORCE STATUS
TABLE	3	POPULATION 15 YEARS AND OVER BY LEVEL OF EDUCATIONAL ATTAINMENT, LABOR FORCE STATUS
TABLE	4	EMPLOYED PERSONS BY LEVEL OF EDUCATIONAL ATTAINMENT, OCCUPATION
TABLE	5	EMPLOYED PERSONS BY LEVEL OF EDUCATIONAL ATTAINMENT, INDUSTRY
TABLE	6	EMPLOYED PERSONS BY WORK STATUS, OCCUPATION
TABLE	7	EMPLOYED PERSONS BY WORK STATUS, INDUSTRY
TABLE	8	EMPLOYED PERSONS BY OCCUPATION, HOURS WORKED PER WEEK, AVAILABILITY FOR ADDITIONAL WORK
TABLE	9	EMPLOYED PERSONS BY INDUSTRY, HOURS WORKED PER WEEK, AVAILABILITY FOR ADDITIONAL WORK
TABLE	10	EMPLOYED PERSONS BY WORK STATUS, HOURS WORKED PER WEEK, AVAILABILITY FOR ADDITIONAL WORK
TABLE	11	EMPLOYED PERSONS BY AGE GROUP, HOURS WORKED PER WEEK, AVAILABILITY FOR ADDITIONAL WORK
TABLE	12	UNEMPLOYED PERSONS, SEEKING JOP BY DURATION OF SEEKING JOP, LEVEL OF EDUCATIONAL ATTAINMENT
TABLE	13	UNEMPLOYED PERSONS, EVER WORKED BY LAST OCCUPATION, LAST INDUSTRY
TABLE	14	EMPLOYEE BY AVERAGE WAGE, FRINGE BENEFIT, INDUSTRY
TABLE	15	PRIVATE EMPLOYEE BY AVERAGE WAGE, FRINGE BENEFIT, INDUSTRY
TABLE	16	GOVERNMENT EMPLOYEE BY AVERAGE WAGE, FRINGE BENEFIT, INDUSTRY
TABLE	17	EMPLOYEE BY OCCUPATION, INCOME CLASS
TABLE	18	EMPLOYEE BY INDUSTRY, INCOME CLASS

ตารางที่ 1 จำนวนประชากรอายุ 15 ปีขึ้นไป จำแนกตามกลุ่มอายุ สถานภาพแรงงาน และเพศ ภาคเหนือ

TABLE 1 POPULATION 15 YEARS AND OVER BY AGE GROUP, LABOR FORCE STATUS AND SEX, NORTHERN REGION

ไตรมาสที่ 1/2553 : Quarter 1/2010

หน่วยเป็นพัน : In Thousands

สถานภาพแรงงาน	รวม	กลุ่มอายุ Age Group								LABOR FORCE STATUS
	Total	15-19	20-24	25-29	30-34	35-39	40-49	50-59	>= 60	
ประชากรอายุ 15 ปีขึ้นไป	9,909.6	963.2	956.1	926.3	850.2	883.2	2,033.8	1,687.2	1,609.7	POPULATION 15 YEARS AND OVER
กำลังแรงงานรวม	7,190.4	246.4	668.7	804.2	754.0	797.7	1,866.2	1,411.9	641.5	Total Labor Force
1. กำลังแรงงานปัจจุบัน	7,147.7	243.7	665.4	799.2	751.5	792.9	1,855.4	1,401.3	638.4	1. Current labor force
1.1 ผู้มีงานทำ	7,082.6	235.7	649.1	783.0	744.0	789.4	1,847.7	1,396.6	637.1	1.1 Employed
- ทำงาน	7,005.9	234.9	645.6	778.9	741.8	783.7	1,822.6	1,372.7	625.7	- At work
- ไม่ทำงานแต่มีงานประจำ	76.7	0.8	3.6	4.1	2.2	5.7	25.0	23.9	11.4	- With job but not at work
1.2 ผู้ว่างงาน	65.2	8.0	16.3	16.2	7.5	3.5	7.7	4.6	1.3	1.2 Unemployed
- หางานทำ	9.7	1.1	4.5	2.1	0.3	-	0.5	1.2	-	- Looking for work
- ไม่หางานทำ/พร้อมที่จะทำงาน	55.5	6.9	11.8	14.1	7.3	3.5	7.2	3.4	1.3	- Not looking/available for work
2. กำลังแรงงานที่รอฤดูกาล	42.7	2.6	3.4	4.9	2.5	4.8	10.8	10.6	3.1	2. Seasonally inactive labor force
ผู้ไม่อยู่ในกำลังแรงงาน	2,719.2	716.9	287.4	122.2	96.2	85.5	167.7	275.3	968.2	Persons not in Labor Force
1. ทำงานบ้าน	791.8	38.4	103.5	84.0	74.5	51.6	110.0	171.9	158.0	1. Household work
2. เรียนหนังสือ	795.1	643.3	144.2	7.1	0.6	-	-	-	-	2. Studies
3. ยังเด็ก ขรา/ไม่สามารถทำงานได้	965.4	13.1	14.7	23.5	16.1	21.8	47.7	68.5	760.0	3. Too young/old/incapable of work
4. อื่น ๆ	166.9	22.1	25.0	7.6	5.1	12.1	9.9	34.9	50.2	4. Others

ตารางที่ 1 จำนวนประชากรอายุ 15 ปีขึ้นไป จำแนกตามกลุ่มอายุ สถานภาพแรงงาน และเพศ ภาคเหนือ

Table 1 POPULATION 15 YEARS AND OVER BY AGE GROUP, LABOR FORCE STATUS AND SEX , NORTHERN REGION

ไตรมาสที่ 1/2553 : Quarter 1/2010

หน่วยเป็นพัน : In Thousands

สถานภาพแรงงาน	รวม	กลุ่มอายุ Age Group								LABOR FORCE STATUS
	Total	15-19	20-24	25-29	30-34	35-39	40-49	50-59	>=60	
ชาย	4,855.4	495.0	494.2	475.8	432.4	433.4	981.3	815.9	727.5	MALE
กำลังแรงงานรวม	3,884.6	162.5	387.3	447.4	412.6	411.2	948.1	751.4	364.1	Total Labor Force
1. กำลังแรงงานปัจจุบัน	3,864.2	160.9	385.2	445.0	410.5	410.0	944.4	746.4	361.9	1. Current labor force
1.1 ผู้มีงานทำ	3,826.6	155.5	377.4	436.9	405.7	407.0	938.9	743.7	361.5	1.1 Employed
- ทำงาน	3,779.1	154.8	374.4	434.5	405.2	403.0	925.2	728.3	353.7	- At work
- ไม่ทำงานแต่มีงานประจำ	47.5	0.6	3.0	2.4	0.5	4.0	13.7	15.5	7.8	- With job but not at work
1.2 ผู้ว่างงาน	37.7	5.4	7.9	8.1	4.8	2.9	5.4	2.6	0.4	1.2 Unemployed
- หางานทำ	6.0	1.0	2.0	1.2	0.1	-	0.5	1.2	-	- Looking for work
- ไม่หางานทำ/พร้อมที่จะทำงาน	31.6	4.4	5.9	6.9	4.8	2.9	4.9	1.4	0.4	- Not looking/available for work
2. กำลังแรงงานที่รอฤดูกาล	20.4	1.6	2.0	2.4	2.0	1.2	3.8	5.1	2.2	2. Seasonally inactive labor force
ผู้ไม่อยู่ในกำลังแรงงาน	970.8	332.5	106.9	28.4	19.8	22.2	33.2	64.5	363.4	Persons not in Labor Force
1. ทำงานบ้าน	38.9	2.4	2.4	2.4	5.3	1.4	5.4	10.2	9.4	1. Household work
2. เรียนหนังสือ	395.5	312.4	79.7	3.3	0.1	-	-	-	-	2. Studies
3. ยังเด็ก ขรา/ไม่สามารถทำงานได้	441.3	6.0	10.2	17.6	13.3	14.2	23.1	36.8	320.2	3. Too young/old/incapable of work
4. อื่น ๆ	95.2	11.7	14.6	5.1	1.2	6.6	4.7	17.5	33.7	4. Others
หญิง	5,054.2	468.3	461.9	450.5	417.8	449.8	1,052.5	871.3	882.2	FEMALE
กำลังแรงงานรวม	3,305.8	83.9	281.5	356.8	341.4	386.5	918.0	660.5	277.3	Total Labor Force
1. กำลังแรงงานปัจจุบัน	3,283.5	82.8	280.1	354.3	341.0	383.0	911.0	654.9	276.5	1. Current labor force
1.1 ผู้มีงานทำ	3,256.0	80.2	271.8	346.1	338.3	382.4	908.7	652.9	275.6	1.1 Employed
- ทำงาน	3,226.8	80.0	271.2	344.4	336.6	380.7	897.4	644.5	272.0	- At work
- ไม่ทำงานแต่มีงานประจำ	29.2	0.2	0.6	1.7	1.7	1.7	11.3	8.4	3.6	- With job but not at work
1.2 ผู้ว่างงาน	27.5	2.6	8.4	8.2	2.7	0.5	2.3	2.0	0.9	1.2 Unemployed
- หางานทำ	3.7	0.1	2.5	1.0	0.2	-	-	-	-	- Looking for work
- ไม่หางานทำ/พร้อมที่จะทำงาน	23.8	2.5	5.9	7.2	2.5	0.5	2.3	2.0	0.9	- Not looking/available for work
2. กำลังแรงงานที่รอฤดูกาล	22.3	1.1	1.3	2.5	0.4	3.5	7.0	5.6	0.9	2. Seasonally inactive labor force
ผู้ไม่อยู่ในกำลังแรงงาน	1,748.4	384.4	180.4	93.7	76.4	63.3	134.5	210.8	604.9	Persons not in Labor Force
1. ทำงานบ้าน	752.9	36.1	101.1	81.5	69.2	50.2	104.6	161.7	148.6	1. Household work
2. เรียนหนังสือ	399.7	330.9	64.4	3.8	0.5	-	-	-	-	2. Studies
3. ยังเด็ก ขรา/ไม่สามารถทำงานได้	524.2	7.1	4.5	5.9	2.8	7.7	24.7	31.7	439.8	3. Too young/old/incapable of work
4. อื่น ๆ	71.7	10.3	10.4	2.5	3.8	5.5	5.2	17.4	16.5	4. Others

ตารางที่ 2 จำนวนประชากรอายุ 15 ปีขึ้นไป จำแนกตามสถานภาพสมรส สถานภาพแรงงาน และเพศ ภาคเหนือ

TABLE 2 POPULATION 15 YEARS AND OVER BY MARITAL STATUS, LABOR FORCE STATUS AND SEX , NORTHERN REGION

ไตรมาสที่ 1/2553 : Quarter 1/2010

หน่วยเป็นพัน : In Thousands

สถานภาพแรงงาน	รวม	เคยสมรส Ever-Married						LABOR FORCE STATUS
		โสด	สมรส	หม้าย	หย่า	แยกกันอยู่	ไม่ทราบ	
	Total	Single	Married	Widowed	Divorced	Separated	Unknown	
ยอดรวม	9,909.6	2,269.2	6,531.3	750.2	165.6	192.7	0.6	TOTAL
กำลังแรงงานรวม	7,190.4	1,274.8	5,334.1	284.0	133.7	163.3	0.6	Total Labor Force
1. กำลังแรงงานปัจจุบัน	7,147.7	1,266.9	5,302.5	282.3	133.5	161.9	0.6	1. Current labor force
1.1 ผู้มีงานทำ	7,082.6	1,238.1	5,272.5	278.7	132.5	160.2	0.6	1.1 Employed
- ทำงาน	7,005.9	1,228.2	5,217.6	272.3	128.9	158.3	0.6	- At work
- ไม่ทำงานแต่มีงานประจำ	76.7	10.0	54.9	6.3	3.6	1.9	-	- With job but not at work
1.2 ผู้ว่างงาน	65.2	28.8	30.1	3.6	1.0	1.7	-	1.2 Unemployed
- หางานทำ	9.7	3.4	5.9	-	0.2	0.2	-	- Looking for work
- ไม่หางานทำ/พร้อมที่จะทำงาน	55.5	25.4	24.2	3.6	0.8	1.5	-	- Not looking/available for work
2. กำลังแรงงานที่รอฤดูกาล	42.7	7.9	31.6	1.7	0.1	1.4	-	2. Seasonally inactive labor force
ผู้ไม่อยู่ในกำลังแรงงาน	2,719.2	994.4	1,197.2	466.3	31.9	29.5	-	Persons not in Labor Force
1. ทำงานบ้าน	791.8	43.7	653.4	67.8	12.2	14.8	-	1. Household work
2. เรียนหนังสือ	795.1	772.6	22.5	-	0.1	-	-	2. Studies
3. ยังเด็ก ขรา/ไม่สามารถทำงานได้	965.4	129.3	420.4	389.7	13.5	12.5	-	3. Too young/old/incapable of work
4. อื่น ๆ	166.9	48.9	101.0	8.8	6.1	2.2	-	4. Others

ตารางที่ 2 จำนวนประชากรอายุ 15 ปีขึ้นไป จำแนกตามสถานภาพสมรส สถานภาพแรงงาน และเพศ ภาคเหนือ

TABLE 2 POPULATION 15 YEARS AND OVER BY MARITAL STATUS, LABOR FORCE STATUS AND SEX, NORTHERN REGION

ไตรมาสที่ 1/2553 : Quarter 1/2010

หน่วยเป็นพัน : In Thousands

สถานภาพแรงงาน	รวม	โสด	เคยสมรส Ever-Married				แยกกันอยู่	ไม่ทราบ	LABOR FORCE STATUS
			สมรส	หม้าย	หย่า				
	Total	Single	Married	Widowed	Divorced		Separated	Unknown	
ชาย	4,855.4	1,364.8	3,182.7	165.9	63.4		78.6	-	MALE
กำลังแรงงานรวม	3,884.6	856.1	2,841.8	64.2	53.2		69.4	-	Total Labor Force
1. กำลังแรงงานปัจจุบัน	3,864.2	849.6	2,828.6	63.8	53.2		69.0	-	1. Current labor force
1.1 ผู้มีงานทำ	3,826.6	830.3	2,814.7	61.2	52.4		67.9	-	1.1 Employed
- ทำงาน	3,779.1	822.6	2,780.5	59.2	49.5		67.2	-	- At work
- ไม่ทำงานแต่มีงานประจำ	47.5	7.7	34.2	2.0	2.9		0.7	-	- With job but not at work
1.2 ผู้ว่างงาน	37.7	19.3	13.9	2.6	0.8		1.0	-	1.2 Unemployed
- หางานทำ	6.0	1.4	4.4	-	-		0.2	-	- Looking for work
- ไม่หางานทำ/พร้อมที่จะทำงาน	31.6	17.9	9.5	2.6	0.8		0.8	-	- Not looking/available for work
2. กำลังแรงงานที่รอฤดูกาล	20.4	6.4	13.1	0.4	0.1		0.4	-	2. Seasonally inactive labor force
ผู้ไม่อยู่ในกำลังแรงงาน	970.8	508.8	340.9	101.7	10.2		9.2	-	Persons not in Labor Force
1. ทำงานบ้าน	38.9	8.4	24.9	2.3	0.8		2.6	-	1. Household work
2. เรียนหนังสือ	395.5	383.7	11.7	-	-		-	-	2. Studies
3. ยังเด็ก ขรา/ไม่สามารถทำงานได้	441.3	86.6	248.2	95.4	6.1		4.9	-	3. Too young/old/incapable of work
4. อื่น ๆ	95.2	30.0	56.1	4.0	3.3		1.8	-	4. Others
หญิง	5,054.2	904.4	3,348.6	584.3	102.2		114.1	0.6	FEMALE
กำลังแรงงานรวม	3,305.8	418.8	2,492.4	219.8	80.5		93.9	0.6	Total Labor Force
1. กำลังแรงงานปัจจุบัน	3,283.5	417.3	2,473.9	218.5	80.4		93.0	0.6	1. Current labor force
1.1 ผู้มีงานทำ	3,256.0	407.8	2,457.8	217.5	80.1		92.2	0.6	1.1 Employed
- ทำงาน	3,226.8	405.5	2,437.1	213.1	79.5		91.0	0.6	- At work
- ไม่ทำงานแต่มีงานประจำ	29.2	2.3	20.7	4.3	0.7		1.2	-	- With job but not at work
1.2 ผู้ว่างงาน	27.5	9.5	16.1	1.0	0.2		0.7	-	1.2 Unemployed
- หางานทำ	3.7	2.0	1.5	-	0.2		-	-	- Looking for work
- ไม่หางานทำ/พร้อมที่จะทำงาน	23.8	7.4	14.7	1.0	0.0		0.7	-	- Not looking/available for work
2. กำลังแรงงานที่รอฤดูกาล	22.3	1.5	18.4	1.3	0.1		0.9	-	2. Seasonally inactive labor force
ผู้ไม่อยู่ในกำลังแรงงาน	1,748.4	485.6	856.3	364.6	21.7		20.2	-	Persons not in Labor Force
1. ทำงานบ้าน	752.9	35.3	628.5	65.5	11.4		12.2	-	1. Household work
2. เรียนหนังสือ	399.7	388.8	10.8	-	0.1		-	-	2. Studies
3. ยังเด็ก ขรา/ไม่สามารถทำงานได้	524.2	42.7	172.2	294.3	7.4		7.6	-	3. Too young/old/incapable of work
4. อื่น ๆ	71.7	18.8	44.8	4.8	2.9		0.4	-	4. Others

ตารางที่ 3 จำนวนประชากรอายุ 15 ปีขึ้นไป จำแนกตามระดับการศึกษาที่สำเร็จ สถานภาพแรงงาน และเพศ ภาคเหนือ

TABLE 3 POPULATION 15 YEARS AND OVER BY LEVEL OF EDUCATIONAL ATTAINMENT, LABOR FORCE STATUS AND SEX , NORTHERN REGION

ไตรมาสที่ 1/2553 : Quarter 1/2010

หน่วยเป็นพัน : In Thousands

สถานภาพแรงงาน						มัธยมศึกษาตอนปลาย			อุดมศึกษา			อื่นๆ ^{1/}	ไม่ทราบ	LABOR FORCE STATUS
	รวม	ไม่มี การศึกษา	ต่ำกว่า ประถมศึกษา	ประถม ศึกษา	มัธยมศึกษา ตอนต้น	Upper Secondary Level			Higher Level					
						สายสามัญ	สายอาชีว- ศึกษา	สายวิชา- การศึกษา	สายวิชาการ	สายวิชาชีพ Higher	สายวิชา- การศึกษา			
Total	None	Elementary	Elementary	Secondary	Academic	Vocational	Training	Academic	Education	Training	Others	Unknown		
ยอดรวม	9,909.6	840.5	3,407.5	1,744.5	1,715.3	884.1	295.1	7.7	494.9	323.7	168.3	26.3	1.9	TOTAL
กำลังแรงงานรวม	7,190.4	462.7	2,466.7	1,420.6	1,066.0	693.1	189.4	2.1	452.0	275.6	140.5	21.2	0.7	Total Labor Force
1. กำลังแรงงานปัจจุบัน	7,147.7	453.4	2,450.2	1,414.3	1,057.9	691.0	189.4	2.1	452.0	275.3	140.5	21.2	0.7	1. Current labor force
1.1 ผู้มีงานทำ	7,082.6	452.1	2,437.3	1,404.1	1,045.4	678.7	185.0	2.1	446.1	269.5	140.5	21.2	0.7	1.1 Employed
- ทำงาน	7,005.9	444.0	2,400.5	1,394.3	1,036.1	673.9	182.4	2.1	442.4	268.3	140.3	21.2	0.5	- At work
- ไม่ทำงานแต่มีงานประจำ	76.7	8.1	36.8	9.7	9.3	4.8	2.6	-	3.7	1.2	0.2	-	0.2	- With job but not at work
1.2 ผู้ว่างงาน	65.2	1.3	12.9	10.2	12.5	12.3	4.4	-	5.9	5.8	-	-	-	1.2 Unemployed
- หางานทำ	9.7	0.8	1.9	1.2	1.6	3.6	0.2	-	0.4	-	-	-	-	- Looking for work
- ไม่หางานทำ/พร้อมที่จะทำงาน	55.5	0.5	11.0	9.0	10.8	8.7	4.2	-	5.5	5.8	-	-	-	- Not looking/available for work
2. กำลังแรงงานที่รอฤดูกาล	42.7	9.3	16.5	6.3	8.1	2.2	-	-	-	0.4	-	-	-	2. Seasonally inactive labor force
ผู้ไม่อยู่ในกำลังแรงงาน	2,719.2	377.9	940.8	323.9	649.3	190.9	105.7	5.6	42.9	48.1	27.8	5.2	1.2	Persons not in Labor Force
1. ทำงานบ้าน	791.8	81.0	320.1	112.1	139.6	65.6	24.7	1.0	20.7	19.4	3.9	3.7	0.1	1. Household work
2. เรียนหนังสือ	795.1	-	0.2	159.5	451.1	95.8	70.3	-	4.2	13.4	-	0.5	0.2	2. Studies
3. ยังเด็ก ขรา/ไม่สามารถทำงานได้	965.4	290.2	589.6	37.9	23.2	12.3	2.9	0.5	2.3	3.6	1.8	0.8	0.4	3. Too young/old/incapable of work
4. อื่น ๆ	166.9	6.7	30.9	14.4	35.5	17.3	7.9	4.0	15.6	11.6	22.2	0.2	0.6	4. Others

1/ รวมอาชีวระยะสั้น 1/ Including Short Course Vocational

ตารางที่ 3 จำนวนประชากรอายุ 15 ปีขึ้นไป จำแนกตามระดับการศึกษาที่สำเร็จ สถานภาพแรงงาน เพศ ภาคเหนือ

TABLE 3 POPULATION 15 YEARS AND OVER BY LEVEL OF EDUCATIONAL ATTAINMENT, LABOR FORCE STATUS, SEX , NORTHERN REGION

ไตรมาสที่ 1/2553 : Quarter 1/2010

หน่วยเป็นพัน : In Thousands

สถานภาพแรงงาน						มัธยมศึกษาตอนปลาย			อุดมศึกษา			อื่นๆ	ไม่ทราบ	LABOR FORCE STATUS
	รวม	ไม่มี การศึกษา	ต่ำกว่า ประถมศึกษา Less than Elementary	ประถม ศึกษา Elementary	มัธยมศึกษา ตอนต้น Lower Secondary	Upper Secondary Level			Higher Level					
						สายสามัญ General/ Academic	สายอาชีพ- ศึกษา Vocational	สายวิชา- การศึกษา Teacher Training	สายวิชาการ Academic	สายวิชาชีพ Higher Technical Education	สายวิชา- การศึกษา Teacher Training			
ชาย	4,855.4	303.6	1,579.8	922.7	921.3	488.0	183.2	3.1	222.9	158.7	61.2	9.2	1.8	MALE
กำลังแรงงานรวม	3,884.6	199.6	1,266.1	799.3	662.0	417.2	130.5	0.7	209.0	143.7	47.5	8.4	0.7	Total Labor Force
1. กำลังแรงงานปัจจุบัน	3,864.2	195.2	1,258.2	796.9	657.7	416.2	130.5	0.7	209.0	143.3	47.5	8.4	0.7	1. Current labor force
1.1 ผู้มีงานทำ	3,826.6	194.2	1,250.1	789.7	647.4	412.0	128.2	0.7	207.7	140.1	47.5	8.4	0.7	1.1 Employed
- ทำงาน	3,779.1	189.9	1,226.7	784.5	641.1	408.7	126.5	0.7	205.5	139.2	47.3	8.4	0.5	- At work
- ไม่ทำงานแต่มีงานประจำ	47.5	4.3	23.4	5.2	6.3	3.4	1.6	-	2.1	0.9	0.2	-	0.2	- With job but not at work
1.2 ผู้ว่างงาน	37.7	1.0	8.1	7.2	10.3	4.2	2.3	-	1.4	3.2	-	-	-	1.2 Unemployed
- หางานทำ	6.0	0.8	1.9	1.2	1.6	0.7	-	-	-	-	-	-	-	- Looking for work
- ไม่หางานทำ/พร้อมที่จะทำงาน	31.6	0.2	6.2	6.1	8.7	3.5	2.3	-	1.4	3.2	-	-	-	- Not looking/available for work
2. กำลังแรงงานที่รอฤดูกาล	20.4	4.4	7.9	2.4	4.4	1.0	-	-	-	0.4	-	-	-	2. Seasonally inactive labor force
ผู้ไม่อยู่ในกำลังแรงงาน	970.8	104.0	313.7	123.4	259.3	70.8	52.7	2.4	13.9	15.0	13.7	0.8	1.1	Persons not in Labor Force
1. ทำงานบ้าน	38.9	6.0	16.4	5.2	4.9	3.1	0.9	0.2	0.7	0.9	0.8	-	-	1. Household work
2. เรียนหนังสือ	395.5	-	0.1	84.4	212.6	43.5	44.7	-	2.6	7.0	-	0.5	0.2	2. Studies
3. ยังเด็ก ขรา/ไม่สามารถทำงานได้	441.3	96.7	282.4	28.2	16.7	9.7	2.4	0.4	1.2	2.2	1.1	0.0	0.3	3. Too young/old/incapable of work
4. อื่น ๆ	95.2	1.3	14.8	5.6	25.2	14.6	4.7	1.9	9.5	4.9	11.8	0.2	0.6	4. Others
หญิง	5,054.2	536.9	1,827.7	821.8	793.9	396.1	111.9	4.5	272.0	165.1	107.1	17.1	0.1	FEMALE
กำลังแรงงานรวม	3,305.8	263.1	1,200.6	621.3	404.0	276.0	58.9	1.4	243.0	131.9	92.9	12.7	-	Total Labor Force
1. กำลังแรงงานปัจจุบัน	3,283.5	258.2	1,192.0	617.4	400.2	274.8	58.9	1.4	243.0	131.9	92.9	12.7	-	1. Current labor force
1.1 ผู้มีงานทำ	3,256.0	257.9	1,187.3	614.4	398.0	266.7	56.8	1.4	238.4	129.4	92.9	12.7	-	1.1 Employed
- ทำงาน	3,226.8	254.1	1,173.9	609.8	395.0	265.2	55.9	1.4	236.8	129.1	92.9	12.7	-	- At work
- ไม่ทำงานแต่มีงานประจำ	29.2	3.9	13.4	4.6	3.0	1.4	0.9	-	1.6	0.3	0.0	-	-	- With job but not at work
1.2 ผู้ว่างงาน	27.5	0.3	4.7	3.0	2.2	8.1	2.1	-	4.6	2.6	-	-	-	1.2 Unemployed
- หางานทำ	3.7	-	-	-	0.1	3.0	0.2	-	0.4	-	-	-	-	- Looking for work
- ไม่หางานทำ/พร้อมที่จะทำงาน	23.8	0.3	4.7	3.0	2.1	5.2	1.9	-	4.1	2.6	-	-	-	- Not looking/available for work
2. กำลังแรงงานที่รอฤดูกาล	22.3	4.9	8.6	3.9	3.8	1.2	-	-	-	-	-	-	-	2. Seasonally inactive labor force
ผู้ไม่อยู่ในกำลังแรงงาน	1,748.4	273.8	627.1	200.5	390.0	120.1	53.0	3.1	29.0	33.1	14.1	4.4	0.1	Persons not in Labor Force
1. ทำงานบ้าน	752.9	75.0	303.8	106.9	134.6	62.5	23.8	0.9	20.1	18.6	3.1	3.7	0.1	1. Household work
2. เรียนหนังสือ	399.7	-	0.0	75.2	238.5	52.3	25.6	-	1.6	6.4	-	-	-	2. Studies
3. ยังเด็ก ขรา/ไม่สามารถทำงานได้	524.2	193.5	307.2	9.7	6.5	2.6	0.5	0.1	1.1	1.4	0.7	0.8	0.1	3. Too young/old/incapable of work
4. อื่น ๆ	71.7	5.3	16.1	8.8	10.3	2.6	3.2	2.1	6.2	6.7	10.4	-	-	4. Others

1/ รวมอาชีวะระยะสั้น 1/ Including Short Course Vocational

ตารางที่ 4 จำนวนผู้มีงานทำ จำแนกตามระดับการศึกษาที่สำเร็จ อาชีพ และเพศ ภาคเหนือ

TABLE 4 EMPLOYED PERSONS BY LEVEL OF EDUCATIONAL ATTAINMENT, OCCUPATION AND SEX , NORTHERN REGION

ไตรมาสที่ 1/2553 : Quarter 1/2010

หน่วยเป็นพัน : In Thousands

อาชีพ	รวม	ไม่มี การศึกษา	ต่ำกว่า ประถมศึกษา Less than Elementary	ประถม ศึกษา Elementary	มัธยมศึกษา ตอนต้น Lower Secondary	มัธยมศึกษาตอนปลาย Upper Secondary Level			อุดมศึกษา Higher Level			อื่นๆ ^{1/}	ไม่ทราบ	OCCUPATION
						สายสามัญ General/ Academic	สายอาชีว- ศึกษา Vocational	สายวิชา- การศึกษา Teacher Training	สายวิชาการ Academic	สายวิชาชีพ Higher Technical Education	สายวิชา- การศึกษา Teacher Training			
Total	None	Elementary	Elementary	Secondary	Academic	Vocational	Training	Academic	Education	Teacher	Others	Unknown		
ยอดรวม	7,082.6	452.1	2,437.3	1,404.1	1,045.4	678.7	185.0	2.1	446.1	269.5	140.5	21.2	0.7	TOTAL
1. ผู้บัญญัติกฎหมาย ข้าราชการระดับอาวุโส และผู้จัดการ	126.2	2.6	30.2	15.1	14.2	19.1	3.5	-	28.7	7.7	5.1	-	-	1. Legislators, senior officials and managers
2. ผู้ประกอบวิชาชีพด้านต่างๆ	269.5	-	1.6	3.5	0.9	0.8	0.7	0.1	117.5	45.3	98.7	0.3	0.2	2. Professionals
3. ผู้ประกอบวิชาชีพด้านเทคนิคสาขาต่างๆ และอาชีพที่เกี่ยวข้อง	176.0	1.3	15.4	8.0	13.7	18.3	18.1	0.1	65.9	29.5	5.4	0.3	0.1	3. Technicians and associate professionals
4. เสมียน	198.3	0.2	3.2	5.3	18.1	24.4	12.1	0.2	95.6	32.7	6.2	0.4	-	4. Clerks
5. พนักงานบริการและพนักงานในร้านค้า และตลาด	1,201.3	41.7	353.0	178.2	200.1	193.4	54.6	0.3	95.7	62.1	17.5	4.6	0.1	5. Service workers and shop and market sales workers
6. ผู้ปฏิบัติงานที่มีฝีมือในการเกษตร และการประมง	2,668.3	224.5	1,240.4	574.5	372.9	182.1	33.0	1.3	17.7	18.6	2.8	0.5	-	6. Skilled agricultural and fishery workers
7. ผู้ปฏิบัติงานด้านความสามารถทางฝีมือ และธุรกิจการค้าที่เกี่ยวข้อง	954.5	60.6	313.9	240.2	157.1	89.4	28.8	-	14.4	42.6	3.0	4.4	0.2	7. Craft and related trades workers
8. ผู้ปฏิบัติการ โรงงานและเครื่องจักร และผู้ปฏิบัติงานด้านการประกอบ	382.5	7.3	78.6	89.2	87.7	59.3	22.9	0.1	5.8	22.1	0.4	9.0	-	8. Plant and machine operators and assemblers
9. อาชีพขั้นพื้นฐานต่างๆ ในด้านการขาย และการให้บริการ	1,106.0	113.9	401.2	290.1	180.9	92.0	11.1	-	4.8	8.9	1.4	1.7	0.1	9. Elementary occupations
10. คนงานซึ่งมิได้จำแนกไว้ในหมวดอื่น	-	-	-	-	-	-	-	-	-	-	-	-	-	10. Workers not classifiable by occupation

1/ รวมอาชีวะระยะสั้น 1/ Including Short Course Vocational

ตารางที่ 4 จำนวนผู้มีงานทำ จำแนกตามระดับการศึกษาที่สำเร็จ อาชีพ และเพศ ภาคเหนือ

TABLE 4 EMPLOYED PERSONS BY LEVEL OF EDUCATIONAL ATTAINMENT, OCCUPATION AND SEX, NORTHERN REGION

ไตรมาสที่ 1/2553 : Quarter 1/2010

หน่วยเป็นพัน : In Thousands

อาชีพ	รวม	ไม่มี การศึกษา	ต่ำกว่า ประถมศึกษา Less than Elementary	ประถม ศึกษา Elementary	มัธยมศึกษา ตอนต้น Lower Secondary	มัธยมศึกษาตอนปลาย Upper Secondary Level		อุดมศึกษา Higher Level				อื่นๆ ^{1/}	ไม่ทราบ Unknown	OCCUPATION
						สายสามัญ General/ Academic	สายอาชีพ- ศึกษา Vocational	สายวิชา- การศึกษา Teacher Training	สายวิชาการ Academic	สายวิชาชีพ Higher Technical Education	สายวิชา- การศึกษา Teacher Training			
ชาย	3,826.6	194.2	1,250.1	789.7	647.4	412.0	128.2	0.7	207.7	140.1	47.5	8.4	0.7	MALE
1. ผู้บัญญัติกฎหมาย ข้าราชการระดับอาวุโสและผู้จัดการ	104.0	2.6	25.4	12.8	12.0	14.4	2.4	-	23.9	5.9	4.6	-	-	1. Legislators, senior officials and managers
2. ผู้ประกอบวิชาชีพด้านต่างๆ	104.5	-	0.7	3.5	0.7	0.7	0.3	0.1	54.7	13.2	30.2	0.1	0.2	2. Professionals
3. ผู้ประกอบวิชาชีพด้านเทคนิคสาขาต่างๆ และอาชีพที่เกี่ยวข้อง	84.4	0.1	7.6	2.7	8.6	7.6	13.5	-	28.1	13.8	2.2	0.2	0.1	3. Technicians and associate professionals
4. เสมียน	70.5	0.2	1.0	2.3	5.6	11.5	7.2	-	31.5	10.0	1.2	0.2	-	4. Clerks
5. พนักงานบริการและพนักงานในร้านค้าและตลาด	435.3	11.7	106.4	63.3	83.0	76.9	29.8	0.3	38.2	20.1	4.5	1.3	0.1	5. Service workers and shop and market sales workers
6. ผู้ปฏิบัติงานที่มีฝีมือในด้านการเกษตรและการประมง	1,537.7	99.9	673.9	330.6	243.8	131.9	27.1	0.2	12.4	15.2	2.4	0.5	-	6. Skilled agricultural and fishery workers
7. ผู้ปฏิบัติงานด้านความสามารถทางฝีมือและธุรกิจการค้าที่เกี่ยวข้อง	647.1	26.8	197.2	162.1	117.8	64.8	24.9	-	12.3	36.1	1.4	3.5	0.2	7. Craft and related trades workers
8. ผู้ปฏิบัติการโรงงานและเครื่องจักรและผู้ปฏิบัติงานด้านการประกอบ	289.8	3.5	59.1	70.8	71.3	45.2	16.3	0.1	3.2	18.6	0.1	1.5	-	8. Plant and machine operators and assemblers
9. อาชีพขั้นพื้นฐานต่างๆ ในด้านการขายและการให้บริการ	553.4	49.4	178.8	141.7	104.6	59.1	6.8	-	3.4	7.2	0.9	1.3	0.1	9. Elementary occupations
10. คนงานซึ่งมิได้จำแนกไว้ในหมวดอื่น	-	-	-	-	-	-	-	-	-	-	-	-	-	10. Workers not classifiable by occupation
หญิง	3,256.0	257.9	1,187.3	614.4	398.0	266.7	56.8	1.4	238.4	129.4	92.9	12.7	-	FEMALE
1. ผู้บัญญัติกฎหมาย ข้าราชการระดับอาวุโสและผู้จัดการ	22.2	-	4.8	2.3	2.2	4.7	1.1	-	4.8	1.8	0.5	-	-	1. Legislators, senior officials and managers
2. ผู้ประกอบวิชาชีพด้านต่างๆ	165.0	-	0.9	-	0.1	0.1	0.5	-	62.8	32.1	68.4	0.2	-	2. Professionals
3. ผู้ประกอบวิชาชีพด้านเทคนิคสาขาต่างๆ และอาชีพที่เกี่ยวข้อง	91.7	1.2	7.7	5.3	5.1	10.7	4.6	0.1	37.9	15.7	3.2	0.1	-	3. Technicians and associate professionals
4. เสมียน	127.8	0.0	2.2	3.0	12.5	13.0	5.0	0.2	64.1	22.7	5.0	0.1	-	4. Clerks
5. พนักงานบริการและพนักงานในร้านค้าและตลาด	765.9	30.0	246.6	115.0	117.1	116.5	24.9	0.0	57.4	42.0	13.0	3.3	-	5. Service workers and shop and market sales workers
6. ผู้ปฏิบัติงานที่มีฝีมือในด้านการเกษตรและการประมง	1,130.6	124.6	566.5	244.0	129.1	50.2	5.9	1.1	5.3	3.4	0.4	-	-	6. Skilled agricultural and fishery workers
7. ผู้ปฏิบัติงานด้านความสามารถทางฝีมือและธุรกิจการค้าที่เกี่ยวข้อง	307.5	33.8	116.7	78.1	39.3	24.5	3.9	-	2.1	6.5	1.6	1.0	-	7. Craft and related trades workers
8. ผู้ปฏิบัติการโรงงานและเครื่องจักรและผู้ปฏิบัติงานด้านการประกอบ	92.7	3.8	19.5	18.3	16.4	14.1	6.6	-	2.6	3.5	0.3	7.6	-	8. Plant and machine operators and assemblers
9. อาชีพขั้นพื้นฐานต่างๆ ในด้านการขายและการให้บริการ	552.7	64.5	222.4	148.4	76.3	32.9	4.3	-	1.5	1.7	0.4	0.4	-	9. Elementary occupations
10. คนงานซึ่งมิได้จำแนกไว้ในหมวดอื่น	-	-	-	-	-	-	-	-	-	-	-	-	-	10. Workers not classifiable by occupation

1/ รวมอาชีวะระยะสั้น 1/ Including Short Course Vocational

ตารางที่ 5 จำนวนผู้มีงานทำ จำแนกตามระดับการศึกษาที่สำเร็จ อุตสาหกรรม และเพศ ภาคเหนือ

TABLE 5 EMPLOYED PERSONS BY LEVEL OF EDUCATIONAL ATTAINMENT, INDUSTRY AND SEX , NORTHERN REGION

ไตรมาสที่ 1/2553 : Quarter 1/2010

หน่วยเป็นพัน : In Thousands

อุตสาหกรรม	รวม	ไม่มี การศึกษา	ต่ำกว่า ประถมศึกษา Less than Elementary	ประถม ศึกษา Elementary	มัธยมศึกษา ตอนต้น Lower Secondary	มัธยมศึกษาตอนปลาย Upper Secondary Level			อุดมศึกษา Higher Level			อื่นๆ ^{1/}	ไม่ทราบ	INDUSTRY
						สายสามัญ General/ Academic	สายอาชีว- ศึกษา Vocational	สายวิชา- การศึกษา Teacher Training	สายวิชาการ Academic	สายวิชาชีพ Higher Technical Education	สายวิชา- การศึกษา Teacher Training			
ยอดรวม	7,082.6	452.1	2,437.3	1,404.1	1,045.4	678.7	185.0	2.1	446.1	269.5	140.5	21.2	0.7	TOTAL
1. เกษตรกรรม การล่าสัตว์ และการป่าไม้	3,138.5	289.2	1,420.9	701.3	439.2	199.7	39.1	1.3	20.7	22.7	3.9	0.5	-	1. Agriculture, hunting and forestry
2. การประมง	36.3	1.5	18.1	8.0	7.8	0.5	-	-	0.4	-	-	-	-	2. Fishing
3. การทำเหมืองแร่ และเหมืองหิน	7.8	0.1	2.0	1.1	1.2	0.4	0.2	-	1.5	1.3	-	-	-	3. Mining and quarrying
4. การผลิต	782.1	52.3	230.8	154.7	142.8	100.3	28.9	0.2	28.3	29.9	2.6	11.3	-	4. Manufacturing
5. การไฟฟ้า ก๊าซ และการประปา	19.6	-	2.3	2.4	1.5	0.7	1.8	-	6.8	3.9	0.2	-	-	5. Electricity, gas and water supply
6. การก่อสร้าง	552.2	28.1	205.3	168.8	78.4	36.9	7.3	-	6.2	18.3	0.4	2.5	0.1	6. Construction
7. การขายส่ง การขายปลีก การซ่อมแซมยานยนต์ รถจักรยานยนต์ ของใช้ส่วนบุคคล และของใช้ ในครัวเรือน	1,061.7	39.3	296.4	170.3	193.0	152.7	44.8	0.1	89.0	62.7	9.8	3.4	0.2	7. Wholesale and retail trade, repair of motor vehicles motorcycles and personal and household goods
8. โรงแรม และภัตตาคาร	442.6	26.9	125.7	84.6	74.9	58.9	20.3	0.2	23.7	22.5	4.4	0.4	0.1	8. Hotel and restaurants
9. การขนส่ง สถานที่เก็บสินค้า และการคมนาคม	127.1	1.0	33.0	25.5	20.4	16.8	5.4	0.1	11.4	13.1	0.3	0.1	-	9. Transport, storage and communication
10. การเป็นสื่อกลางทางการเงิน	46.1	-	1.3	2.3	3.7	2.7	3.8	-	23.2	8.5	0.6	-	-	10. Financial intermediation
11. กิจกรรมด้านอสังหาริมทรัพย์ การให้เช่า และกิจกรรมทางธุรกิจ	74.5	1.1	8.5	12.6	11.8	12.1	1.6	-	19.0	5.8	2.0	-	0.1	11. Real estate, renting and business activities
12. การบริหารราชการ และการป้องกันประเทศ รวมทั้งการประกันสังคมภาคบังคับ	238.7	0.4	14.8	10.7	25.5	31.5	22.4	0.2	104.8	20.5	8.0	-	-	12. Public administration and defence, compulsory social security
13. การศึกษา	231.4	0.1	10.6	9.8	7.9	13.7	4.1	0.1	73.2	11.3	100.4	0.4	-	13. Education
14. งานด้านสุขภาพ และงานสังคมสงเคราะห์	151.8	1.0	12.8	9.3	13.0	28.4	2.4	-	30.7	45.5	6.3	2.4	-	14. Health and social work
15. กิจกรรมด้านบริการชุมชน สังคม และการบริการ ส่วนบุคคลอื่นๆ	129.3	4.3	37.4	32.0	21.1	19.3	2.7	-	7.0	3.4	1.8	0.1	0.2	15. Other community, social and personal service activity
16. ลูกจ้างในครัวเรือนส่วนบุคคล	42.7	7.0	17.3	10.8	3.3	3.9	0.2	-	-	0.2	-	0.1	-	16. Private households with employed persons
17. องค์การระหว่างประเทศและองค์การต่างประเทศ อื่นๆ และสมาชิก	0.2	-	-	-	-	0.2	-	-	-	-	-	-	-	17. Extra-territorial organizations and bodies
18. ไม่ทราบ	-	-	-	-	-	-	-	-	-	-	-	-	-	18. Unknown

1/ รวมอาชีวะระยะสั้น 1/ Including Short Course Vocational

ตารางที่ 5 จำนวนผู้มีงานทำ จำแนกตามระดับการศึกษาที่สำเร็จ อุตสาหกรรม และเพศ ภาคเหนือ														
TABLE 5 EMPLOYED PERSONS BY LEVEL OF EDUCATIONAL ATTAINMENT, INDUSTRY AND SEX , NORTHERN REGION														
ไตรมาสที่ 1/2553 : Quarter 1/2010													หน่วยเป็นพัน : In Thousands	
อุตสาหกรรม	รวม	ไม่มี การศึกษา	ต่ำกว่า ประถมศึกษา Less than Elementary	ประถม ศึกษา Elementary	มัธยมศึกษา ตอนต้น Lower Secondary	มัธยมศึกษาตอนปลาย Upper Secondary Level			อุดมศึกษา Higher Level			อื่นๆ ^{1/}	ไม่ทราบ	INDUSTRY
						สายสามัญ	สายอาชีว- ศึกษา	สายวิชา- การศึกษา	สายวิชาการ	สายวิชาชีพ Higher Technical	สายวิชา- การศึกษา			
						General/ Academic	Vocational	Teacher Training	Academic	Education	Teacher Training			
ชาย	3,826.6	194.2	1,250.1	789.7	647.4	412.0	128.2	0.7	207.7	140.1	47.5	8.4	0.7	MALE
1. เกษตรกรรม การล่าสัตว์ และการป่าไม้	1,803.9	132.9	761.6	415.2	285.8	140.0	32.5	0.2	14.8	17.1	3.4	0.5	-	1. Agriculture, hunting and forestry
2. การประมง	24.6	0.3	10.7	5.3	7.4	0.4	-	-	0.4	-	-	-	-	2. Fishing
3. การทำเหมืองแร่ และเหมืองหิน	6.2	-	1.4	1.1	1.2	0.3	0.2	-	1.2	0.8	-	-	-	3. Mining and quarrying
4. การผลิต	345.5	14.4	90.7	51.9	73.5	61.5	15.4	-	13.6	21.0	0.8	2.8	-	4. Manufacturing
5. การไฟฟ้า แก๊ส และการประปา	15.7	-	1.7	2.4	1.2	0.7	1.7	-	4.7	3.2	0.2	-	-	5. Electricity, gas and water supply
6. การก่อสร้าง	446.7	18.5	167.2	134.8	64.4	32.7	6.7	-	3.7	16.1	0.2	2.3	0.1	6. Construction
7. การขายส่ง การขายปลีก การซ่อมแซมยานยนต์ รถจักรยานยนต์ ของใช้ส่วนบุคคล และของใช้ ในครัวเรือน	517.5	14.8	109.6	89.0	114.1	83.7	31.6	0.1	38.1	31.4	3.4	1.5	0.2	7. Wholesale and retail trade, repair of motor vehicles motorcycles and personal and household goods
8. โรงแรม และภัตตาคาร	148.7	8.8	32.1	29.7	32.3	18.8	8.7	0.2	10.8	5.1	2.0	0.2	0.1	8. Hotel and restaurants
9. การขนส่ง สถานที่เก็บสินค้า และการคมนาคม	105.8	0.7	28.6	23.1	16.4	13.2	4.8	0.1	6.8	11.9	0.2	0.1	-	9. Transport, storage and communication
10. การเป็นสื่อกลางทางการเงิน	23.0	-	0.5	0.3	3.1	1.3	3.5	-	11.4	2.9	0.1	-	-	10. Financial intermediation
11. กิจการด้านอสังหาริมทรัพย์ การให้เช่า และกิจกรรมทางธุรกิจ	43.4	1.1	5.4	6.7	8.7	8.3	1.0	-	8.8	2.4	0.9	-	0.1	11. Real estate, renting and business activities
12. การบริหารราชการ และการป้องกันประเทศ รวมทั้งการประกันสังคมภาคบังคับ	157.6	0.2	12.5	9.7	22.4	26.0	19.2	0.1	50.4	13.4	3.8	-	-	12. Public administration and defence, compulsory social security
13. การศึกษา	89.5	-	5.8	4.6	4.7	4.1	1.4	0.1	30.1	6.4	32.3	0.1	-	13. Education
14. งานด้านสุขภาพ และงานสังคมสงเคราะห์	33.2	-	2.8	2.2	2.3	8.1	0.4	-	9.3	7.1	0.1	1.1	-	14. Health and social work
15. กิจกรรมด้านบริการชุมชน สังคม และการบริการ ส่วนบุคคลอื่นๆ	62.3	2.2	18.0	13.5	9.2	12.6	1.2	-	3.7	1.4	0.2	-	0.2	15. Other community, social and personal service activity
16. ลูกจ้างในครัวเรือนส่วนบุคคล	2.8	0.2	1.6	0.1	0.7	0.2	-	-	-	-	-	-	-	16. Private households with employed persons
17. องค์การระหว่างประเทศและองค์การต่างประเทศ อื่นๆ และสมาชิก	0.2	-	-	-	-	0.2	-	-	-	-	-	-	-	17. Extra-territorial organizations and bodies
18. ไม่ทราบ	-	-	-	-	-	-	-	-	-	-	-	-	-	18. Unknown
หญิง	3,256.0	257.9	1,187.3	614.4	398.0	266.7	56.8	1.4	238.4	129.4	92.9	12.7	-	FEMALE
1. เกษตรกรรม การล่าสัตว์ และการป่าไม้	1,334.6	156.3	659.3	286.1	153.4	59.8	6.7	1.1	6.0	5.5	0.5	-	-	1. Agriculture, hunting and forestry
2. การประมง	11.8	1.2	7.4	2.6	0.5	0.1	-	-	0.0	-	-	-	-	2. Fishing
3. การทำเหมืองแร่ และเหมืองหิน	1.6	0.1	0.6	-	-	0.0	-	-	0.4	0.5	-	-	-	3. Mining and quarrying
4. การผลิต	436.6	37.9	140.1	102.9	69.3	38.9	13.5	0.2	14.7	8.9	1.8	8.5	-	4. Manufacturing
5. การไฟฟ้า แก๊ส และการประปา	3.9	-	0.7	-	0.3	-	0.0	-	2.2	0.7	-	-	-	5. Electricity, gas and water supply
6. การก่อสร้าง	105.5	9.6	38.2	34.0	14.0	4.2	0.6	-	2.5	2.2	0.1	0.2	-	6. Construction
7. การขายส่ง การขายปลีก การซ่อมแซมยานยนต์ รถจักรยานยนต์ ของใช้ส่วนบุคคล และของใช้ ในครัวเรือน	544.2	24.5	186.8	81.3	78.8	69.0	13.2	0.0	50.9	31.3	6.4	2.0	-	7. Wholesale and retail trade, repair of motor vehicles motorcycles and personal and household goods
8. โรงแรม และภัตตาคาร	293.9	18.1	93.7	54.9	42.6	40.1	11.6	-	12.9	17.4	2.4	0.2	-	8. Hotel and restaurants
9. การขนส่ง สถานที่เก็บสินค้า และการคมนาคม	21.3	0.3	4.4	2.4	4.0	3.6	0.7	-	4.6	1.2	0.1	-	-	9. Transport, storage and communication
10. การเป็นสื่อกลางทางการเงิน	23.1	-	0.7	2.0	0.6	1.4	0.4	-	11.9	5.6	0.5	-	-	10. Financial intermediation
11. กิจการด้านอสังหาริมทรัพย์ การให้เช่า และกิจกรรมทางธุรกิจ	31.2	-	3.1	5.8	3.1	3.9	0.6	-	10.2	3.4	1.1	-	-	11. Real estate, renting and business activities
12. การบริหารราชการ และการป้องกันประเทศ รวมทั้งการประกันสังคมภาคบังคับ	81.1	0.2	2.4	1.0	3.0	5.5	3.2	0.1	54.5	7.1	4.2	-	-	12. Public administration and defence, compulsory social security
13. การศึกษา	141.9	0.1	4.8	5.2	3.2	9.5	2.7	-	43.1	5.0	68.1	0.3	-	13. Education
14. งานด้านสุขภาพ และงานสังคมสงเคราะห์	118.6	1.0	10.0	7.1	10.8	20.3	2.0	-	21.4	38.4	6.2	1.3	-	14. Health and social work
15. กิจกรรมด้านบริการชุมชน สังคม และการบริการ ส่วนบุคคลอื่นๆ	67.0	2.1	19.4	18.5	12.0	6.7	1.5	-	3.2	1.9	1.6	0.1	-	15. Other community, social and personal service activity
16. ลูกจ้างในครัวเรือนส่วนบุคคล	39.9	6.7	15.8	10.7	2.6	3.6	0.2	-	-	0.2	-	0.1	-	16. Private households with employed persons
17. องค์การระหว่างประเทศและองค์การต่างประเทศ อื่นๆ และสมาชิก	-	-	-	-	-	-	-	-	-	-	-	-	-	17. Extra-territorial organizations and bodies
18. ไม่ทราบ	-	-	-	-	-	-	-	-	-	-	-	-	-	18. Unknown

1/ รวมอาชีวะระยะสั้น 1/ Including Short Course Vocational

ตารางที่ 6 จำนวนผู้มีงานทำ จำแนกตามสถานภาพทำงาน อาชีพ และเพศ ภาคเหนือ

TABLE 6 EMPLOYED PERSONS BY WORK STATUS, OCCUPATION AND SEX , NORTHERN REGION

ไตรมาสที่ 1/2553 : Quarter 1/2010

หน่วยเป็นพัน : In Thousands

อาชีพ	สถานภาพการทำงาน Work Status							OCCUPATION
	รวม	นายจ้าง	ลูกจ้างรัฐบาล	ลูกจ้างเอกชน	ทำงานส่วนตัว	ช่วยธุรกิจ ครอบครัว	การรวมกลุ่ม Members of Producers' Cooperatives	
	Total	Employer	Government Employee	Private Employee	Own Account Worker	Unpaid Family Worker		
ยอดรวม	7,082.6	162.8	679.5	2,312.1	2,322.1	1,595.8	10.2	TOTAL
1. ผู้บัญญัติกฎหมาย ข้าราชการระดับอาวุโส และผู้จัดการ	126.2	65.5	50.7	9.1	1.0	-	-	1. Legislators, senior officials and managers
2. ผู้ประกอบวิชาชีพด้านต่างๆ	269.5	0.5	228.2	33.7	5.9	1.2	-	2. Professionals
3. ผู้ประกอบวิชาชีพด้านเทคนิคสาขาต่างๆ และอาชีพที่เกี่ยวข้อง	176.0	1.2	77.1	72.5	22.0	3.2	-	3. Technicians and associate professionals
4. เสมียน	198.3	0.1	100.3	86.8	3.9	7.2	-	4. Clerks
5. พนักงานบริการและพนักงานในร้านค้า และตลาด	1,201.3	29.9	75.9	228.8	544.4	321.3	0.9	5. Service workers and shop and market sales workers
6. ผู้ปฏิบัติงานที่มีฝีมือในด้านการเกษตร และการประมง	2,668.3	28.7	25.2	146.6	1,340.1	1,127.3	0.4	6. Skilled agricultural and fishery workers
7. ผู้ปฏิบัติงานด้านความสามารถทางฝีมือ และธุรกิจการค้าที่เกี่ยวข้อง	954.5	27.2	15.1	586.0	243.6	75.9	6.8	7. Craft and related trades workers
8. ผู้ปฏิบัติการโรงงานและเครื่องจักร และผู้ปฏิบัติงานด้านการประกอบ	382.5	8.3	32.2	236.7	81.1	22.8	1.4	8. Plant and machine operators and assemblers
9. อาชีพขั้นพื้นฐานต่างๆ ในด้านการขาย และการให้บริการ	1,106.0	1.6	74.7	911.9	80.2	37.0	0.6	9. Elementary occupations
10. คนงานซึ่งมิได้จำแนกไว้ในหมวดอื่น	-	-	-	-	-	-	-	10. Workers not classifiable by occupation

ตารางที่ 6 จำนวนผู้มีงานทำ จำแนกตามสถานภาพทำงาน อาชีพ และเพศ ภาคเหนือ

TABLE 6 EMPLOYED PERSONS BY WORK STATUS, OCCUPATION AND SEX , NORTHERN REGION

ไตรมาสที่ 1/2553 : Quarter 1/2010

หน่วยเป็นพัน : In Thousands

อาชีพ	สถานภาพการทำงาน Work Status							OCCUPATION
	รวม	นายจ้าง	ลูกจ้างรัฐบาล	ลูกจ้างเอกชน	ทำงานส่วนตัว	ช่วยธุรกิจครอบครัว	การรวมกลุ่ม	
	Total	Employer	Government Employee	Private Employee	Own Account Worker	Unpaid Family Worker	Members of Producers' Cooperatives	
ชาย	3,826.6	124.6	367.3	1,291.2	1,481.9	559.0	2.6	MALE
1. ผู้บัญญัติกฎหมาย ข้าราชการระดับอาวุโสและผู้จัดการ	104.0	54.4	42.9	5.7	1.0	-	-	1. Legislators, senior officials and managers
2. ผู้ประกอบวิชาชีพด้านต่างๆ	104.5	0.4	86.1	14.2	3.7	0.1	-	2. Professionals
3. ผู้ประกอบวิชาชีพด้านเทคนิคสาขาต่างๆ และอาชีพที่เกี่ยวข้อง	84.4	0.9	46.7	25.8	9.2	1.8	-	3. Technicians and associate professionals
4. เสมียน	70.5	-	35.1	32.4	2.7	0.4	-	4. Clerks
5. พนักงานบริการและพนักงานในร้านค้าและตลาด	435.3	14.2	35.2	77.0	178.0	130.8	0.1	5. Service workers and shop and market sales workers
6. ผู้ปฏิบัติงานที่มีฝีมือในการเกษตรและการประมง	1,537.7	21.2	20.8	75.1	1,045.8	374.8	0.1	6. Skilled agricultural and fishery workers
7. ผู้ปฏิบัติงานด้านความสามารถทางฝีมือและธุรกิจการค้าที่เกี่ยวข้อง	647.1	25.2	15.0	448.9	128.4	28.8	0.8	7. Craft and related trades workers
8. ผู้ปฏิบัติการโรงงานและเครื่องจักร และผู้ปฏิบัติงานด้านการประกอบ	289.8	7.8	31.7	166.5	71.6	11.2	1.0	8. Plant and machine operators and assemblers
9. อาชีพขั้นพื้นฐานต่างๆ ในด้านการขายและการให้บริการ	553.4	0.6	53.7	445.7	41.6	11.1	0.6	9. Elementary occupations
10. คนงานซึ่งมิได้จำแนกไว้ในหมวดอื่น	-	-	-	-	-	-	-	10. Workers not classifiable by occupation
หญิง	3,256.0	38.2	312.3	1,021.0	840.2	1,036.8	7.6	FEMALE
1. ผู้บัญญัติกฎหมาย ข้าราชการระดับอาวุโสและผู้จัดการ	22.2	11.0	7.8	3.4	-	-	-	1. Legislators, senior officials and managers
2. ผู้ประกอบวิชาชีพด้านต่างๆ	165.0	0.1	142.1	19.6	2.2	1.1	-	2. Professionals
3. ผู้ประกอบวิชาชีพด้านเทคนิคสาขาต่างๆ และอาชีพที่เกี่ยวข้อง	91.7	0.3	30.4	46.8	12.8	1.4	-	3. Technicians and associate professionals
4. เสมียน	127.8	0.1	65.2	54.5	1.2	6.8	-	4. Clerks
5. พนักงานบริการและพนักงานในร้านค้าและตลาด	765.9	15.7	40.7	151.8	366.4	190.5	0.8	5. Service workers and shop and market sales workers
6. ผู้ปฏิบัติงานที่มีฝีมือในการเกษตรและการประมง	1,130.6	7.5	4.5	71.5	294.3	752.5	0.3	6. Skilled agricultural and fishery workers
7. ผู้ปฏิบัติงานด้านความสามารถทางฝีมือและธุรกิจการค้าที่เกี่ยวข้อง	307.5	2.0	0.1	137.1	115.2	47.1	6.0	7. Craft and related trades workers
8. ผู้ปฏิบัติการโรงงานและเครื่องจักร และผู้ปฏิบัติงานด้านการประกอบ	92.7	0.6	0.4	70.2	9.6	11.6	0.5	8. Plant and machine operators and assemblers
9. อาชีพขั้นพื้นฐานต่างๆ ในด้านการขายและการให้บริการ	552.7	1.0	21.0	466.2	38.6	25.9	-	9. Elementary occupations
10. คนงานซึ่งมิได้จำแนกไว้ในหมวดอื่น	-	-	-	-	-	-	-	10. Workers not classifiable by occupation

ตารางที่ 8 จำนวนผู้มีงานทำ จำแนกตามอาชีพ จำนวนชั่วโมงทำงานต่อสัปดาห์ การมีเวลาเหลือพอและต้องการทำงานเพิ่มขึ้น และเพศ ภาคเหนือ

TABLE 8 EMPLOYED PERSONS BY OCCUPATION, HOURS WORKED PER WEEK, AVAILABILITY FOR ADDITIONAL WORK AND SEX , NORTHERN REGION

ไตรมาสที่ 1/2553 : Quarter 1/2010

หน่วยเป็นพัน : In Thousands

จำนวนชั่วโมงทำงาน เพศ และ การมีเวลาเหลือพอ และต้องการทำงานเพิ่มขึ้น	อาชีพ Occupation											HOURS WORKED, SEX AND AVAILABILITY FOR ADDITIONAL WORK
	รวม	ผู้บัญญัติกฎหมาย และ ผู้จัดการ	วิชาชีพ ด้านต่างๆ	วิชาชีพ ด้านเทคนิค	เสมียน	พนักงาน บริการ	ด้านการเกษตร และประมง	ด้านความ สามารถทางฝีมือ	ผู้ปฏิบัติงาน โรงงานเครื่องจักร	อาชีพพื้น ฐานต่างๆ	คนงานซึ่งมิ ได้จำแนกไว้ ในหมวดอื่น	
	Total	Legislators & Managers	Profes- sional	Technicians	Clerks	Service Workers	Agricultural & Fishery	Craft & related trades	Plant & Machine operators	Elementary occupations	Not classifiable	
ยอดรวม	7,082.6	126.2	269.5	176.0	198.3	1,201.3	2,668.3	954.5	382.5	1,106.0	-	TOTAL
มี	140.1	0.9	1.4	1.1	2.8	9.6	50.5	12.3	7.0	54.7	-	Available
ไม่มี	6,942.5	125.3	268.1	175.0	195.5	1,191.7	2,617.8	942.3	375.5	1,051.4	-	Not available
มีงานประจำแต่ไม่ได้ทำงาน	76.7	1.3	0.6	1.9	1.4	5.7	44.1	12.1	4.4	5.3	-	With job not work
มี	10.5	0.2	-	0.1	0.1	0.1	7.2	1.3	-	1.6	-	Available
ไม่มี	66.1	1.0	0.6	1.7	1.3	5.6	36.9	10.8	4.4	3.8	-	Not available
1-9 ชั่วโมง	35.6	0.1	0.7	1.0	0.2	3.1	18.1	4.1	2.7	5.4	-	1-9 hours
มี	6.3	-	-	0.1	-	0.3	2.3	0.9	-	2.7	-	Available
ไม่มี	29.3	0.1	0.7	1.0	0.2	2.8	15.8	3.3	2.7	2.7	-	Not available
10-19 ชั่วโมง	244.9	3.7	4.8	7.5	4.1	23.8	116.1	28.9	14.0	42.1	-	10-19 hours
มี	17.5	0.4	1.1	0.3	-	2.0	4.7	2.0	1.5	5.6	-	Available
ไม่มี	227.5	3.3	3.7	7.2	4.1	21.8	111.5	26.9	12.5	36.5	-	Not available
20-29 ชั่วโมง	729.3	10.3	57.6	27.5	19.3	72.9	329.6	76.0	34.1	102.1	-	20-29 hours
มี	35.6	-	-	0.4	0.3	1.7	12.8	2.8	2.7	14.8	-	Available
ไม่มี	693.7	10.3	57.6	27.2	18.9	71.1	316.7	73.2	31.4	87.3	-	Not available
30-34 ชั่วโมง	455.2	9.0	10.0	8.4	10.2	37.1	222.4	55.5	21.2	81.4	-	30-34 hours
มี	25.2	-	-	-	-	1.3	8.0	1.0	0.4	14.4	-	Available
ไม่มี	430.0	9.0	10.0	8.4	10.2	35.7	214.4	54.5	20.8	67.0	-	Not available
35-39 ชั่วโมง	652.2	17.6	92.4	43.1	44.3	74.2	238.7	48.9	26.4	66.6	-	35-39 hours
มี	10.9	-	0.2	-	0.7	0.5	2.7	2.3	-	4.5	-	Available
ไม่มี	641.3	17.6	92.2	43.1	43.6	73.7	235.9	46.6	26.4	62.1	-	Not available
40-49 ชั่วโมง	2,432.9	37.6	78.3	53.9	80.1	344.6	928.2	370.7	135.9	403.6	-	40-49 hours
มี	24.4	0.3	0.1	0.2	1.0	1.1	8.8	1.4	2.3	9.1	-	Available
ไม่มี	2,408.5	37.3	78.2	53.7	79.1	343.5	919.4	369.3	133.6	394.5	-	Not available
50 ชั่วโมงขึ้นไป	2,455.8	46.6	25.1	32.8	38.8	640.0	771.1	358.3	143.7	399.5	-	50 hours and over
มี	9.7	-	-	-	0.7	2.6	3.9	0.6	-	1.9	-	Available
ไม่มี	2,446.1	46.6	25.1	32.8	38.1	637.4	767.2	357.7	143.7	397.6	-	Not available

ตารางที่ 8 จำนวนผู้มีงานทำ จำแนกตามอาชีพ จำนวนชั่วโมงทำงานต่อสัปดาห์ การมีเวลาเหลือพอและต้องการทำงานเพิ่มขึ้น และเพศ ภาคเหนือ
TABLE 8 EMPLOYED PERSONS BY OCCUPATION, HOURS WORKED PER WEEK, AVAILABILITY FOR ADDITIONAL WORK AND SEX , NORTHERN REGION

ไตรมาสที่ 1/2553 : Quarter 1/2010

หน่วยเป็นพัน : In Thousands

จำนวนชั่วโมงทำงาน เพศ และ การมีเวลาเหลือพอ และต้องการทำงานเพิ่มขึ้น	รวม Total	อาชีพ Occupation										HOURS WORKED, SEX AND AVAILABILITY FOR ADDITIONAL WORK
		ผู้บัญญัติกฎหมาย และ ผู้จัดการ Legislators & Managers	วิชาชีพ ด้านต่างๆ Profes- sional	วิชาชีพ ด้านเทคนิค Technicians	เสมียน Clerks	พนักงาน บริการ Service Workers	ด้านการเกษตร และประมง Agricultural & Fishery	ด้านความ สามารถทางฝีมือ Craft & related trades	ผู้ปฏิบัติงาน โรงงานเครื่องจักร Plant & Machine operators	อาชีพพื้น ฐานต่างๆ Elementary occupations	คนงานซึ่งมิ ได้จำแนกไว้ ในหมวดอื่น Not classiffable	
ชาย	3,826.6	104.0	104.5	84.4	70.5	435.3	1,537.7	647.1	289.8	553.4	-	MALE
มี	82.0	0.8	0.1	0.4	1.8	3.3	32.5	6.5	6.1	30.5	-	Available
ไม่มี	3,744.6	103.2	104.3	84.0	68.7	432.1	1,505.2	640.5	283.6	522.9	-	Not available
มีงานประจำแต่ไม่ได้ทำงาน	47.5	1.1	0.3	0.7	0.3	3.2	30.1	7.5	2.4	2.0	-	With job not work
มี	7.1	0.1	-	-	-	-	5.6	1.3	-	0.1	-	Available
ไม่มี	40.4	0.9	0.3	0.7	0.3	3.2	24.4	6.3	2.4	1.9	-	Not available
1-9 ชั่วโมง	14.0	0.1	0.4	0.2	-	1.0	8.5	0.8	1.5	1.6	-	1-9 hours
มี	2.9	-	-	-	-	-	1.6	0.2	-	1.1	-	Available
ไม่มี	11.1	0.1	0.4	0.2	-	1.0	6.9	0.6	1.5	0.5	-	Not available
10-19 ชั่วโมง	118.9	3.1	0.7	5.5	1.2	7.1	52.3	13.6	12.8	22.6	-	10-19 hours
มี	10.8	0.4	-	-	-	1.5	3.9	1.2	1.5	2.3	-	Available
ไม่มี	108.1	2.7	0.7	5.5	1.2	5.6	48.4	12.4	11.3	20.2	-	Not available
20-29 ชั่วโมง	381.7	9.1	22.4	12.7	8.3	24.9	181.1	48.2	26.9	48.0	-	20-29 hours
มี	19.6	-	-	0.4	-	0.3	9.6	1.1	1.8	6.4	-	Available
ไม่มี	362.1	9.1	22.4	12.3	8.3	24.6	171.6	47.1	25.1	41.6	-	Not available
30-34 ชั่วโมง	257.2	8.2	3.1	2.6	3.9	14.4	122.3	38.0	15.7	49.1	-	30-34 hours
มี	19.8	-	-	-	-	0.8	5.3	0.8	0.4	12.5	-	Available
ไม่มี	237.4	8.2	3.1	2.6	3.9	13.6	117.0	37.2	15.3	36.5	-	Not available
35-39 ชั่วโมง	323.5	13.9	36.6	25.4	17.4	25.0	127.8	22.0	23.2	32.1	-	35-39 hours
มี	6.7	-	0.1	-	0.7	0.2	1.1	1.2	-	3.4	-	Available
ไม่มี	316.8	13.9	36.5	25.4	16.7	24.8	126.7	20.8	23.2	28.8	-	Not available
40-49 ชั่วโมง	1,309.8	29.8	30.4	22.9	27.1	121.5	521.8	258.1	96.9	201.4	-	40-49 hours
มี	12.6	0.3	-	-	1.0	0.4	3.9	0.2	2.3	4.4	-	Available
ไม่มี	1,297.3	29.5	30.4	22.9	26.1	121.2	517.9	257.9	94.5	197.0	-	Not available
50 ชั่วโมงขึ้นไป	1,374.1	38.8	10.5	14.3	12.4	238.2	493.9	258.8	110.4	196.7	-	50 hours and over
มี	2.5	-	-	-	0.0	0.2	1.5	0.6	-	0.2	-	Available
ไม่มี	1,371.5	38.8	10.5	14.3	12.4	238.0	492.4	258.2	110.4	196.5	-	Not available
หญิง	3,256.0	22.2	165.0	91.7	127.8	765.9	1,130.6	307.5	92.7	552.7	-	FEMALE
มี	58.1	0.1	1.2	0.7	1.0	6.3	18.0	5.7	0.9	24.2	-	Available
ไม่มี	3,197.9	22.1	163.8	90.9	126.8	759.7	1,112.6	301.8	91.8	528.5	-	Not available
มีงานประจำแต่ไม่ได้ทำงาน	29.2	0.2	0.3	1.1	1.1	2.5	14.0	4.6	2.1	3.4	-	With job not work
มี	3.4	0.1	-	0.1	0.1	0.1	1.5	0.1	-	1.5	-	Available
ไม่มี	25.8	0.1	0.3	1.0	1.0	2.4	12.5	4.5	2.1	1.9	-	Not available
1-9 ชั่วโมง	21.6	-	0.3	0.9	0.2	2.1	9.7	3.4	1.3	3.9	-	1-9 hours
มี	3.4	-	-	0.1	-	0.3	0.7	0.7	-	1.6	-	Available
ไม่มี	18.2	-	0.3	0.8	0.2	1.8	9.0	2.7	1.3	2.3	-	Not available
10-19 ชั่วโมง	126.1	0.6	4.1	2.0	2.9	16.8	63.8	15.3	1.2	19.5	-	10-19 hours
มี	6.7	-	1.1	0.3	-	0.5	0.7	0.8	-	3.2	-	Available
ไม่มี	119.4	0.6	3.0	1.7	2.9	16.2	63.1	14.4	1.2	16.3	-	Not available
20-29 ชั่วโมง	347.6	1.3	35.2	14.8	11.0	47.9	148.4	27.7	7.2	54.1	-	20-29 hours
มี	16.0	-	-	-	0.3	1.4	3.3	1.7	0.9	8.4	-	Available
ไม่มี	331.6	1.3	35.2	14.8	10.6	46.5	145.2	26.0	6.3	45.7	-	Not available
30-34 ชั่วโมง	198.0	0.8	6.9	5.8	6.3	22.7	100.1	17.6	5.5	32.3	-	30-34 hours
มี	5.4	-	-	-	-	0.5	2.8	0.2	-	1.9	-	Available
ไม่มี	192.6	0.8	6.9	5.8	6.3	22.2	97.4	17.3	5.5	30.4	-	Not available
35-39 ชั่วโมง	328.7	3.7	55.8	17.7	26.9	49.1	110.9	26.8	3.2	34.5	-	35-39 hours
มี	4.2	-	0.1	-	-	0.3	1.7	1.1	-	1.1	-	Available
ไม่มี	324.5	3.7	55.7	17.7	26.9	48.9	109.3	25.8	3.2	33.4	-	Not available
40-49 ชั่วโมง	1,123.1	7.8	47.9	31.0	53.0	223.1	406.4	112.7	39.1	202.2	-	40-49 hours
มี	11.9	-	0.1	0.2	-	0.8	4.9	1.2	-	4.7	-	Available
ไม่มี	1,111.2	7.8	47.8	30.7	53.0	222.3	401.5	111.5	39.1	197.5	-	Not available
50 ชั่วโมงขึ้นไป	1,081.7	7.8	14.6	18.5	26.4	401.8	277.2	99.5	33.2	202.8	-	50 hours and over
มี	7.1	-	-	-	0.6	2.4	2.4	-	-	1.7	-	Available
ไม่มี	1,074.6	7.8	14.6	18.5	25.7	399.4	274.8	99.5	33.2	201.1	-	Not available

ตารางที่ 9 จำนวนผู้มีงานทำ จำแนกตามอุตสาหกรรม จำนวนชั่วโมงทำงานต่อสัปดาห์ การมีเวลาเหลือพอและต้องการทำงานเพิ่มขึ้น และ เพศ ภาคเหนือ

TABLE 9 EMPLOYED PERSONS BY INDUSTRY, HOURS WORKED PER WEEK, AVAILABILITY FOR ADDITIONAL WORK AND SEX , NORTHERN REGION

ไตรมาสที่ 1/2553 : Quarter 1/2010

หน่วยเป็นพัน : In Thousands

จำนวนชั่วโมงทำงาน เพศ และ การมีเวลาเหลือพอ และต้องการทำงานเพิ่มขึ้น	อุตสาหกรรม Industry										HOURS WORKED, SEX AND AVAILABILITY FOR ADDITIONAL WORK
	รวม	เกษตรกรรม	การประมง	เหมืองแร่ เหมืองหิน	การผลิต	ไฟฟ้า ก๊าซ และประปา	การก่อสร้าง	การขายส่ง การขายปลีก	โรงแรม และภัตตาคาร	การขนส่ง & Communi- cation	
	Total	Agriculture	Fishing	Mining & Quarrying	Manufac- turing	Electricity, Gas & Water supply	Construction	Wholesale & Retail trade	Hotels & Restaurants		
ยอดรวม	7,082.6	3,138.5	36.3	7.8	782.1	19.6	552.2	1,061.7	442.6	127.1	TOTAL
มี	140.1	94.5	0.4	-	8.4	0.4	7.2	15.2	4.2	1.0	Available
ไม่มี	6,942.5	3,044.0	35.9	7.8	773.8	19.3	545.0	1,046.5	438.4	126.1	Not available
มีงานประจำแต่ไม่ได้ทำงาน	76.7	47.1	-	0.2	9.7	0.1	5.9	7.7	2.1	0.5	With job not work
มี	10.5	8.1	-	-	0.6	0.1	0.3	0.6	0.2	-	Available
ไม่มี	66.1	39.0	-	0.2	9.1	-	5.7	7.0	1.9	0.5	Not available
1-9 ชั่วโมง	35.6	21.2	0.5	-	6.2	-	0.8	2.5	1.5	0.2	1-9 hours
มี	6.3	4.3	-	-	0.7	-	-	0.4	0.3	-	Available
ไม่มี	29.3	16.9	0.5	-	5.5	-	0.8	2.2	1.1	0.2	Not available
10-19 ชั่วโมง	244.9	142.8	2.2	-	18.7	0.7	15.6	16.9	11.0	5.2	10-19 hours
มี	17.5	9.8	0.1	-	0.5	-	1.4	2.8	0.2	0.1	Available
ไม่มี	227.5	133.0	2.1	-	18.1	0.7	14.3	14.2	10.7	5.1	Not available
20-29 ชั่วโมง	729.3	380.1	3.7	0.2	61.1	2.5	44.8	63.1	26.9	13.0	20-29 hours
มี	35.6	23.7	0.3	-	2.6	0.3	3.5	2.4	1.3	0.2	Available
ไม่มี	693.7	356.4	3.4	0.2	58.4	2.2	41.3	60.8	25.5	12.9	Not available
30-34 ชั่วโมง	455.2	271.5	3.5	0.6	49.3	0.2	41.7	32.6	18.4	4.8	30-34 hours
มี	25.2	20.1	-	-	0.2	-	1.4	1.7	0.2	0.4	Available
ไม่มี	430.0	251.4	3.5	0.6	49.1	0.2	40.4	30.9	18.1	4.3	Not available
35-39 ชั่วโมง	652.2	262.1	3.0	-	46.1	2.8	16.9	41.0	32.2	9.6	35-39 hours
มี	10.9	7.0	-	-	1.4	-	0.7	0.3	0.4	-	Available
ไม่มี	641.3	255.2	3.0	-	44.7	2.8	16.2	40.6	31.8	9.6	Not available
40-49 ชั่วโมง	2,432.9	1,068.9	12.8	3.3	320.4	11.3	201.6	334.1	149.8	43.6	40-49 hours
มี	24.4	15.8	0.1	-	2.4	-	-	3.4	1.4	0.3	Available
ไม่มี	2,408.5	1,053.1	12.8	3.3	318.0	11.3	201.6	330.7	148.4	43.3	Not available
50 ชั่วโมงขึ้นไป	2,455.8	944.6	10.5	3.5	270.7	2.1	224.8	563.8	201.0	50.3	50 hours and over
มี	9.7	5.6	-	-	-	-	-	3.6	0.1	-	Available
ไม่มี	2,446.1	939.0	10.5	3.5	270.7	2.1	224.8	560.2	200.8	50.3	Not available

ตารางที่ 9 จำนวนผู้มีงานทำ จำแนกตามอุตสาหกรรม จำนวนชั่วโมงทำงานต่อสัปดาห์ การมีเวลาเหลือพอและต้องการทำงานเพิ่มขึ้น และเพศ ภาคเหนือ (ต่อ)

TABLE 9 EMPLOYED PERSONS BY INDUSTRY, HOURS WORKED PER WEEK, AVAILABILITY FOR ADDITIONAL WORK AND SEX , NORTHERN REGION (Contd.)

ไตรมาสที่ 1/2553 : Quarter 1/2010

หน่วยเป็นพัน : In Thousands

จำนวนชั่วโมงทำงาน เพศ และ การมีเวลาเหลือพอ และต้องการทำงานเพิ่มขึ้น	อุตสาหกรรม (ต่อ) Industry (Contd.)									HOURS WORKED, SEX AND AVAILABILITY FOR ADDITIONAL WORK
	สื่อกลาง	อสังหาริมทรัพย์	บริหารราชการ	การศึกษา	ด้านสุขภาพและ	บริการ	ถูกจ้างในครัว-	องค์กร	ไม่ทราบ	
	ทางการเงิน	และการให้เช่า	และป้องกันประเทศ		สังคมสงเคราะห์	ชุมชน สังคม	เรือนส่วนบุคคล	ระหว่างประเทศ		
	Financial	Real estate	Public adminis-		Health	Other community	Private households	Extra-territorial	Unknown	
	intermediation	& Renting	tration & Defence	Education	& Social work	& Social	with employed persons	organizations		
ยอดรวม	46.1	74.5	238.7	231.4	151.8	129.3	42.7	0.2	-	TOTAL
มี	0.1	0.4	1.6	1.9	0.2	3.4	1.2	-	-	Available
ไม่มี	46.0	74.1	237.1	229.5	151.6	125.8	41.5	0.2	-	Not available
มีงานประจำแต่ไม่ได้ทำงาน	0.4	0.2	1.2	0.1	0.5	1.1	-	-	-	With job not work
มี	0.1	-	-	-	-	0.6	-	-	-	Available
ไม่มี	0.4	0.2	1.2	0.1	0.5	0.6	-	-	-	Not available
1-9 ชั่วโมง	-	0.5	0.1	0.5	0.5	0.5	0.5	-	-	1-9 hours
มี	-	0.2	-	-	0.1	0.4	0.1	-	-	Available
ไม่มี	-	0.3	0.1	0.5	0.5	0.1	0.4	-	-	Not available
10-19 ชั่วโมง	0.6	7.4	6.6	6.5	2.1	7.0	1.7	-	-	10-19 hours
มี	-	0.1	0.5	1.1	0.1	0.9	0.0	-	-	Available
ไม่มี	0.6	7.3	6.1	5.4	2.0	6.1	1.7	-	-	Not available
20-29 ชั่วโมง	10.9	5.3	33.5	50.8	20.2	10.2	3.1	-	-	20-29 hours
มี	-	-	-	0.4	-	0.4	0.6	-	-	Available
ไม่มี	10.9	5.3	33.5	50.4	20.2	9.8	2.5	-	-	Not available
30-34 ชั่วโมง	3.0	1.1	8.7	10.6	3.1	5.6	0.6	-	-	30-34 hours
มี	-	-	-	-	-	1.2	-	-	-	Available
ไม่มี	3.0	1.1	8.7	10.6	3.1	4.5	0.6	-	-	Not available
35-39 ชั่วโมง	4.7	7.2	94.6	82.1	34.5	12.0	3.5	-	-	35-39 hours
มี	-	-	0.7	0.2	0.1	0.1	-	-	-	Available
ไม่มี	4.7	7.2	93.8	81.9	34.4	12.0	3.5	-	-	Not available
40-49 ชั่วโมง	20.0	25.2	65.0	65.1	54.9	41.0	15.8	0.2	-	40-49 hours
มี	-	0.1	0.4	0.1	-	0.1	0.4	-	-	Available
ไม่มี	20.0	25.1	64.5	65.0	54.9	40.9	15.4	0.2	-	Not available
50 ชั่วโมงขึ้นไป	6.5	27.8	29.0	15.8	36.0	51.8	17.5	-	-	50 hours and over
มี	-	0.0	-	0.2	-	-	-	-	-	Available
ไม่มี	6.5	27.7	29.0	15.6	36.0	51.8	17.5	-	-	Not available

ตารางที่ 9 จำนวนผู้มีงานทำ จำแนกตามอุตสาหกรรม จำนวนชั่วโมงทำงานต่อสัปดาห์ การมีเวลาเหลือพอและต้องการทำงานเพิ่มขึ้น และเพศ ภาคเหนือ

TABLE 9 EMPLOYED PERSONS BY INDUSTRY, HOURS WORKED PER WEEK, AVAILABILITY FOR ADDITIONAL WORK AND SEX , NORTHERN REGION

ไตรมาสที่ 1/2553 : Quarter 1/2010

หน่วยเป็นพัน : In Thousands

จำนวนชั่วโมงทำงาน เพศ และ การมีเวลาเหลือพอ และต้องการทำงานเพิ่มขึ้น	รวม Total	อุตสาหกรรม Industry									HOURS WORKED, SEX AND AVAILABILITY FOR ADDITIONAL WORK
		เกษตรกรรม	การประมง	เหมืองแร่ เหมืองหิน	การผลิต	ไฟฟ้า ก๊าซ และประปา	การก่อสร้าง	การขายส่ง การขายปลีก	โรงแรม และภัตตาคาร	การขนส่ง	
		Agriculture	Fishing	Mining & Quarrying	Manufac- turing	Electricity, Gas & Water supply	Construction	Wholesale & Retail trade	Hotels & Restaurants	Transport & Communi- cation	
ชาย	3,826.6	1,803.9	24.6	6.2	345.5	15.7	446.7	517.5	148.7	105.8	MALE
มี	82.0	61.2	0.4	-	2.0	0.1	5.2	5.9	1.1	1.0	Available
ไม่มี	3,744.6	1,742.8	24.2	6.2	343.5	15.6	441.6	511.6	147.6	104.8	Not available
มีงานประจำแต่ไม่ได้ทำงาน	47.5	31.4	-	0.2	2.7	0.1	5.1	5.8	0.4	0.5	With job not work
มี	7.1	5.6	-	-	0.4	0.1	0.3	-	0.1	-	Available
ไม่มี	40.4	25.8	-	0.2	2.3	-	4.8	5.8	0.2	0.5	Not available
1-9 ชั่วโมง	14.0	9.5	0.3	-	1.4	-	0.8	0.6	0.7	0.2	1-9 hours
มี	2.9	2.7	-	-	-	-	-	-	-	-	Available
ไม่มี	11.1	6.8	0.3	-	1.4	-	0.8	0.6	0.7	0.2	Not available
10-19 ชั่วโมง	118.9	66.3	1.1	-	4.3	0.7	11.8	8.0	3.1	4.9	10-19 hours
มี	10.8	6.1	0.1	-	0.1	-	1.4	1.8	-	0.1	Available
ไม่มี	108.1	60.2	1.0	-	4.2	0.7	10.4	6.1	3.1	4.7	Not available
20-29 ชั่วโมง	381.7	209.4	1.6	0.2	26.5	1.6	35.1	28.0	7.8	12.2	20-29 hours
มี	19.6	15.9	0.2	-	-	-	2.0	0.7	0.3	0.1	Available
ไม่มี	362.1	193.5	1.4	0.2	26.5	1.6	33.1	27.2	7.5	12.1	Not available
30-34 ชั่วโมง	257.2	150.6	2.2	0.5	25.5	0.2	33.0	19.5	7.0	4.1	30-34 hours
มี	19.8	16.7	-	-	-	-	0.8	0.5	0.2	0.4	Available
ไม่มี	237.4	133.9	2.2	0.5	25.5	0.2	32.2	19.0	6.8	3.7	Not available
35-39 ชั่วโมง	323.5	141.3	2.9	-	14.5	2.4	14.4	18.4	7.5	7.7	35-39 hours
มี	6.7	4.4	-	-	0.5	-	0.7	0.1	0.1	-	Available
ไม่มี	316.8	136.9	2.9	-	14.0	2.4	13.6	18.3	7.4	7.7	Not available
40-49 ชั่วโมง	1,309.8	602.8	9.0	2.5	139.8	8.7	165.4	174.1	52.3	34.8	40-49 hours
มี	12.6	8.2	0.1	-	1.0	-	-	2.0	0.3	0.3	Available
ไม่มี	1,297.3	594.6	8.9	2.5	138.9	8.7	165.4	172.2	52.0	34.4	Not available
50 ชั่วโมงขึ้นไป	1,374.1	592.6	7.4	2.8	130.8	2.1	181.2	263.1	70.0	41.4	50 hours and over
มี	2.5	1.5	-	-	-	-	-	0.7	0.1	-	Available
ไม่มี	1,371.5	591.1	7.4	2.8	130.8	2.1	181.2	262.4	69.9	41.4	Not available
หญิง	3,256.0	1,334.6	11.8	1.6	436.6	3.9	105.5	544.2	293.9	21.3	FEMALE
มี	58.1	33.3	0.1	-	6.4	0.3	2.1	9.3	3.1	0.0	Available
ไม่มี	3,197.9	1,301.2	11.7	1.6	430.2	3.7	103.5	534.9	290.8	21.3	Not available
มีงานประจำแต่ไม่ได้ทำงาน	29.2	15.7	-	-	7.0	-	0.8	1.9	1.7	-	With job not work
มี	3.4	2.5	-	-	0.2	-	-	0.6	0.1	-	Available
ไม่มี	25.8	13.2	-	-	6.8	-	0.8	1.3	1.6	-	Not available
1-9 ชั่วโมง	21.6	11.7	0.3	-	4.8	-	-	1.9	0.8	-	1-9 hours
มี	3.4	1.6	-	-	0.7	-	-	0.4	0.3	-	Available
ไม่มี	18.2	10.1	0.3	-	4.1	-	-	1.6	0.5	-	Not available
10-19 ชั่วโมง	126.1	76.5	1.1	-	14.4	-	3.9	9.0	7.9	0.3	10-19 hours
มี	6.7	3.7	-	-	0.4	-	-	0.9	0.2	-	Available
ไม่มี	119.4	72.8	1.1	-	14.0	-	3.9	8.0	7.6	0.3	Not available
20-29 ชั่วโมง	347.6	170.8	2.1	-	34.5	0.9	9.7	35.2	19.1	0.8	20-29 hours
มี	16.0	7.8	0.1	-	2.6	0.3	1.5	1.6	1.1	0.0	Available
ไม่มี	331.6	163.0	2.0	-	31.9	0.6	8.3	33.6	18.0	0.8	Not available
30-34 ชั่วโมง	198.0	120.9	1.3	0.1	23.8	-	8.7	13.0	11.3	0.6	30-34 hours
มี	5.4	3.4	-	-	0.2	-	0.6	1.2	-	-	Available
ไม่มี	192.6	117.5	1.3	0.1	23.6	-	8.1	11.8	11.3	0.6	Not available
35-39 ชั่วโมง	328.7	120.8	0.1	-	31.7	0.4	2.6	22.6	24.7	1.9	35-39 hours
มี	4.2	2.6	-	-	0.9	-	-	0.3	0.3	-	Available
ไม่มี	324.5	118.2	0.1	-	30.8	0.4	2.6	22.3	24.4	1.9	Not available
40-49 ชั่วโมง	1,123.1	466.1	3.8	0.8	180.5	2.6	36.2	160.0	97.4	8.8	40-49 hours
มี	11.9	7.6	-	-	1.4	-	-	1.4	1.1	-	Available
ไม่มี	1,111.2	458.5	3.8	0.8	179.2	2.6	36.2	158.6	96.4	8.8	Not available
50 ชั่วโมงขึ้นไป	1,081.7	352.1	3.1	0.7	139.9	-	43.6	300.7	131.0	8.9	50 hours and over
มี	7.1	4.1	-	-	-	-	-	2.9	0.1	-	Available
ไม่มี	1,074.6	348.0	3.1	0.7	139.9	-	43.6	297.7	130.9	8.9	Not available

ตารางที่ 9 จำนวนผู้มีงานทำ จำแนกตามอุตสาหกรรม จำนวนชั่วโมงทำงานต่อสัปดาห์ การมีเวลาเหลือพอและต้องการทำงานเพิ่มขึ้นและเพศ ภาคเหนือ (ต่อ)

TABLE 9 EMPLOYED PERSONS BY INDUSTRY, HOURS WORKED PER WEEK, AVAILABILITY FOR ADDITIONAL WORK AND SEX , NORTHERN REGION (Contd.)

ไตรมาสที่ 1/2553 : Quarter 1/2010

หน่วยเป็นพัน : In Thousands

จำนวนชั่วโมงทำงาน เพศ และ การมีเวลาเหลือพอ และต้องการทำงานเพิ่มขึ้น	อุตสาหกรรม (ต่อ) Industry (Contd.)									HOURS WORKED, SEX AND AVAILABILITY FOR ADDITIONAL WORK
	สื่อกลาง ทางการเงิน Financial intermediation	อสังหาริมทรัพย์ และการให้เช่า Real estate & Renting	บริหารราชการ และป้องกันประเทศ Public adminis- tation & Defence	การศึกษา Education	ด้านสุขภาพและ สังคมสงเคราะห์ Health & Social work	บริการ ชุมชน สังคม Other community & Social	ถูกจ้างในครัว- เรือนส่วนบุคคล Private households with employed persons	องค์กร ระหว่างประเทศ Extra-territorial organizations	ไม่ทราบ Unknown	
ชาย	23.0	43.4	157.6	89.5	33.2	62.3	2.8	0.2	-	MALE
มี	-	0.4	1.6	0.3	0.1	2.8	0.2	-	-	Available
ไม่มี	23.0	43.0	156.0	89.2	33.2	59.5	2.6	0.2	-	Not available
มีงานประจำแต่ไม่ได้ทำงาน	0.2	0.2	0.1	0.0	0.0	0.9	-	-	-	With job not work
มี	-	-	-	-	-	0.6	-	-	-	Available
ไม่มี	0.2	0.2	0.1	0.0	0.0	0.3	-	-	-	Not available
1-9 ชั่วโมง	-	0.2	0.1	0.3	-	-	-	-	-	1-9 hours
มี	-	0.2	-	-	-	-	-	-	-	Available
ไม่มี	-	-	0.1	0.3	-	-	-	-	-	Not available
10-19 ชั่วโมง	0.6	4.3	5.1	3.0	1.1	4.7	-	-	-	10-19 hours
มี	-	0.1	0.5	-	-	0.7	-	-	-	Available
ไม่มี	0.6	4.2	4.6	3.0	1.1	4.0	-	-	-	Not available
20-29 ชั่วโมง	6.7	3.2	22.8	15.7	4.5	6.4	-	-	-	20-29 hours
มี	-	-	-	-	-	0.4	-	-	-	Available
ไม่มี	6.7	3.2	22.8	15.7	4.5	6.0	-	-	-	Not available
30-34 ชั่วโมง	1.2	0.9	4.8	3.6	0.3	3.7	0.1	-	-	30-34 hours
มี	-	-	-	-	-	1.2	-	-	-	Available
ไม่มี	1.2	0.9	4.8	3.6	0.3	2.5	0.1	-	-	Not available
35-39 ชั่วโมง	2.2	5.1	60.2	32.2	6.8	8.0	-	-	-	35-39 hours
มี	-	-	0.7	0.1	0.1	-	-	-	-	Available
ไม่มี	2.2	5.1	59.4	32.1	6.7	8.0	-	-	-	Not available
40-49 ชั่วโมง	9.4	13.8	41.3	26.8	9.5	18.1	1.1	0.2	-	40-49 hours
มี	-	0.1	0.4	-	-	-	0.2	-	-	Available
ไม่มี	9.4	13.8	40.9	26.8	9.5	18.1	0.9	0.2	-	Not available
50 ชั่วโมงขึ้นไป	2.7	15.8	23.3	7.9	11.0	20.6	1.6	-	-	50 hours and over
มี	-	0.0	-	0.2	-	-	-	-	-	Available
ไม่มี	2.7	15.7	23.3	7.7	11.0	20.6	1.6	-	-	Not available
หญิง	23.1	31.2	81.1	141.9	118.6	67.0	39.9	-	-	FEMALE
มี	0.1	0.1	0.0	1.6	0.1	0.7	1.0	-	-	Available
ไม่มี	23.0	31.1	81.0	140.3	118.5	66.3	38.9	-	-	Not available
มีงานประจำแต่ไม่ได้ทำงาน	0.3	-	1.1	0.0	0.5	0.3	-	-	-	With job not work
มี	0.1	-	-	-	-	-	-	-	-	Available
ไม่มี	0.2	-	1.1	0.0	0.5	0.3	-	-	-	Not available
1-9 ชั่วโมง	-	0.3	0.1	0.3	0.5	0.5	0.5	-	-	1-9 hours
มี	-	-	-	-	0.1	0.4	0.1	-	-	Available
ไม่มี	-	0.3	0.1	0.3	0.5	0.1	0.4	-	-	Not available
10-19 ชั่วโมง	0.0	3.1	1.5	3.5	1.0	2.3	1.7	-	-	10-19 hours
มี	-	-	-	1.1	0.1	0.2	0.0	-	-	Available
ไม่มี	0.0	3.1	1.5	2.4	0.9	2.1	1.7	-	-	Not available
20-29 ชั่วโมง	4.2	2.1	10.7	35.1	15.7	3.8	3.1	-	-	20-29 hours
มี	-	-	-	0.4	-	-	0.6	-	-	Available
ไม่มี	4.2	2.1	10.7	34.8	15.7	3.8	2.5	-	-	Not available
30-34 ชั่วโมง	1.8	0.2	3.9	7.0	2.8	2.0	0.5	-	-	30-34 hours
มี	-	-	-	-	-	-	-	-	-	Available
ไม่มี	1.8	0.2	3.9	7.0	2.8	2.0	0.5	-	-	Not available
35-39 ชั่วโมง	2.5	2.2	34.4	49.8	27.7	4.0	3.5	-	-	35-39 hours
มี	-	-	-	0.1	-	0.1	-	-	-	Available
ไม่มี	2.5	2.2	34.4	49.7	27.7	4.0	3.5	-	-	Not available
40-49 ชั่วโมง	10.6	11.3	23.6	38.3	45.4	22.9	14.7	-	-	40-49 hours
มี	-	0.1	0.0	0.1	-	0.1	0.2	-	-	Available
ไม่มี	10.6	11.3	23.6	38.2	45.4	22.8	14.5	-	-	Not available
50 ชั่วโมงขึ้นไป	3.8	12.0	5.8	7.9	25.0	31.3	15.9	-	-	50 hours and over
มี	-	-	-	-	-	-	-	-	-	Available
ไม่มี	3.8	12.0	5.8	7.9	25.0	31.3	15.9	-	-	Not available

ตารางที่ 10 จำนวนผู้มีงานทำ จำแนกตามสถานภาพการทำงาน จำนวนชั่วโมงทำงานต่อสัปดาห์ การมีเวลาเหลือพอและต้องการทำงานเพิ่มขึ้น และเพศ ภาคเหนือ

TABLE 10 EMPLOYED PERSONS BY WORK STATUS, HOURS WORKED PER WEEK, AVAILABILITY FOR ADDITIONAL WORK AND SEX , NORTHERN REGION

ไตรมาสที่ 1/2553 : Quarter 1/2010

หน่วยเป็นพัน : In Thousands

จำนวนชั่วโมงทำงาน เพศ และ การมีเวลาเหลือพอ และต้องการทำงานเพิ่มขึ้น	รวม Total	สถานภาพการทำงาน Work Status						HOURS WORKED, SEX AND AVAILABILITY FOR ADDITIONAL WORK
		นายจ้าง Employer	ลูกจ้างรัฐบาล Government Employee	ลูกจ้างเอกชน Private Employee	ทำงานส่วนตัว Own Account Worker	ช่วยธุรกิจ ครอบครัว Unpaid Family Worker	การรวมกลุ่ม Members of Producers' Cooperatives	
ยอดรวม	7,082.6	162.8	679.5	2,312.1	2,322.1	1,595.8	10.2	TOTAL
มี	140.1	0.8	3.7	78.6	39.4	17.4	0.2	Available
ไม่มี	6,942.5	162.0	675.8	2,233.5	2,282.7	1,578.4	10.0	Not available
มีงานประจำแต่ไม่ได้ทำงาน	76.7	4.1	2.1	16.4	53.8	0.0	0.2	With job not work
มี	10.5	0.7	0.1	2.3	7.4	-	0.1	Available
ไม่มี	66.1	3.4	2.0	14.1	46.5	0.0	0.1	Not available
1-9 ชั่วโมง	35.6	0.1	0.5	10.2	17.1	7.6	0.2	1-9 hours
มี	6.3	-	-	2.5	3.6	0.2	-	Available
ไม่มี	29.3	0.1	0.5	7.8	13.4	7.4	0.2	Not available
10-19 ชั่วโมง	244.9	2.3	13.6	77.4	85.5	65.9	0.1	10-19 hours
มี	17.5	-	1.5	7.6	8.0	0.3	-	Available
ไม่มี	227.5	2.3	12.1	69.8	77.5	65.6	0.1	Not available
20-29 ชั่วโมง	729.3	10.4	118.9	192.9	235.6	170.5	1.0	20-29 hours
มี	35.6	0.1	0.4	23.5	7.4	4.2	-	Available
ไม่มี	693.7	10.3	118.5	169.5	228.1	166.3	1.0	Not available
30-34 ชั่วโมง	455.2	6.9	24.7	161.6	129.2	131.0	1.8	30-34 hours
มี	25.2	-	-	18.5	3.7	3.0	-	Available
ไม่มี	430.0	6.9	24.7	143.1	125.5	128.0	1.8	Not available
35-39 ชั่วโมง	652.2	6.2	230.0	89.3	190.8	135.2	0.6	35-39 hours
มี	10.9	-	1.0	5.6	3.4	0.9	-	Available
ไม่มี	641.3	6.2	229.0	83.8	187.4	134.3	0.6	Not available
40-49 ชั่วโมง	2,432.9	53.6	213.8	899.0	695.7	566.7	4.1	40-49 hours
มี	24.4	-	0.5	16.3	3.6	3.9	0.1	Available
ไม่มี	2,408.5	53.6	213.3	882.7	692.1	562.8	4.0	Not available
50 ชั่วโมงขึ้นไป	2,455.8	79.1	76.0	865.3	914.4	518.9	2.2	50 hours and over
มี	9.7	-	0.2	2.4	2.2	4.8	-	Available
ไม่มี	2,446.1	79.1	75.8	862.9	912.1	514.0	2.2	Not available

ตารางที่ 10 จำนวนผู้มีงานทำ จำแนกตามสถานภาพการทำงาน จำนวนชั่วโมงทำงานต่อสัปดาห์ การมีเวลาเหลือพอและต้องการทำงานเพิ่มขึ้น และเพศ ภาคเหนือ

TABLE 10 EMPLOYED PERSONS BY WORK STATUS, HOURS WORKED PER WEEK, AVAILABILITY FOR ADDITIONAL WORK AND SEX , NORTHERN REGION

ไตรมาสที่ 1/2553 : Quarter 1/2010

หน่วยเป็นพัน : In Thousands

จำนวนชั่วโมงทำงาน เพศ และ การมีเวลาเหลือพอ และต้องการทำงานเพิ่มขึ้น	รวม Total	สถานภาพการทำงาน Work Status						HOURS WORKED, SEX AND AVAILABILITY FOR ADDITIONAL WORK
		นายจ้าง	ลูกจ้างรัฐบาล	ลูกจ้างเอกชน	ทำงานส่วนตัว	ช่วยธุรกิจ ครอบครัว	การรวมกลุ่ม	
		Employer	Government Employee	Private Employee	Own Account Worker	Unpaid Family Worker	Members of Producers' Cooperatives	
ชาย	3,826.6	124.6	367.3	1,291.2	1,481.9	559.0	2.6	MALE
มี	82.0	0.7	2.0	45.9	27.1	6.3	0.1	Available
ไม่มี	3,744.6	124.0	365.3	1,245.2	1,454.8	552.7	2.5	Not available
มีงานประจำแต่ไม่ได้ทำงาน	47.5	3.3	0.5	9.4	34.2	-	0.1	With job not work
มี	7.1	0.7	0.1	0.6	5.8	-	0.1	Available
ไม่มี	40.4	2.7	0.4	8.9	28.4	-	-	Not available
1-9 ชั่วโมง	14.0	0.1	0.3	3.8	7.1	2.8	-	1-9 hours
มี	2.9	-	-	1.1	1.8	-	-	Available
ไม่มี	11.1	0.1	0.3	2.7	5.3	2.8	-	Not available
10-19 ชั่วโมง	118.9	1.8	8.6	42.7	45.9	19.9	-	10-19 hours
มี	10.8	-	0.5	4.1	5.9	0.3	-	Available
ไม่มี	108.1	1.8	8.1	38.6	40.0	19.6	-	Not available
20-29 ชั่วโมง	381.7	6.8	57.4	102.7	155.5	58.7	0.6	20-29 hours
มี	19.6	-	-	11.3	6.5	1.7	-	Available
ไม่มี	362.1	6.8	57.4	91.4	149.0	57.0	0.6	Not available
30-34 ชั่วโมง	257.2	6.1	12.1	99.0	88.5	51.6	-	30-34 hours
มี	19.8	-	-	16.8	2.0	1.0	-	Available
ไม่มี	237.4	6.1	12.1	82.2	86.5	50.6	-	Not available
35-39 ชั่วโมง	323.5	2.6	121.0	43.8	121.2	34.7	0.3	35-39 hours
มี	6.7	-	0.9	4.2	1.1	0.6	-	Available
ไม่มี	316.8	2.6	120.1	39.6	120.1	34.1	0.3	Not available
40-49 ชั่วโมง	1,309.8	42.7	116.9	492.8	450.1	206.4	1.0	40-49 hours
มี	12.6	-	0.4	7.8	1.8	2.6	-	Available
ไม่มี	1,297.3	42.7	116.5	485.1	448.3	203.8	1.0	Not available
50 ชั่วโมงขึ้นไป	1,374.1	61.4	50.6	497.0	579.5	185.0	0.7	50 hours and over
มี	2.5	-	0.2	0.1	2.2	-	-	Available
ไม่มี	1,371.5	61.4	50.4	496.9	577.3	185.0	0.7	Not available
หญิง	3,256.0	38.2	312.3	1,021.0	840.2	1,036.8	7.6	FEMALE
มี	58.1	0.1	1.7	32.7	12.3	11.2	0.1	Available
ไม่มี	3,197.9	38.1	310.6	988.3	827.9	1,025.6	7.5	Not available
มีงานประจำแต่ไม่ได้ทำงาน	29.2	0.8	1.6	7.0	19.6	0.0	0.1	With job not work
มี	3.4	0.1	-	1.8	1.6	-	-	Available
ไม่มี	25.8	0.7	1.6	5.2	18.0	0.0	0.1	Not available
1-9 ชั่วโมง	21.6	-	0.2	6.4	10.0	4.9	0.2	1-9 hours
มี	3.4	-	-	1.3	1.8	0.2	-	Available
ไม่มี	18.2	-	0.2	5.1	8.2	4.6	0.2	Not available
10-19 ชั่วโมง	126.1	0.6	5.0	34.7	39.7	46.0	0.1	10-19 hours
มี	6.7	-	1.1	3.5	2.1	-	-	Available
ไม่มี	119.4	0.6	4.0	31.2	37.6	46.0	0.1	Not available
20-29 ชั่วโมง	347.6	3.6	61.5	90.3	80.0	111.8	0.5	20-29 hours
มี	16.0	0.1	0.4	12.2	0.9	2.5	-	Available
ไม่มี	331.6	3.6	61.1	78.1	79.1	109.3	0.5	Not available
30-34 ชั่วโมง	198.0	0.9	12.7	62.6	40.7	79.4	1.8	30-34 hours
มี	5.4	-	-	1.7	1.7	2.0	-	Available
ไม่มี	192.6	0.9	12.7	60.9	39.0	77.4	1.8	Not available
35-39 ชั่วโมง	328.7	3.7	109.1	45.6	69.6	100.5	0.3	35-39 hours
มี	4.2	-	0.1	1.4	2.4	0.3	-	Available
ไม่มี	324.5	3.7	109.0	44.1	67.3	100.2	0.3	Not available
40-49 ชั่วโมง	1,123.1	11.0	96.8	406.2	245.7	360.3	3.1	40-49 hours
มี	11.9	-	0.1	8.5	1.8	1.3	0.1	Available
ไม่มี	1,111.2	11.0	96.7	397.7	243.9	359.0	3.0	Not available
50 ชั่วโมงขึ้นไป	1,081.7	17.7	25.4	368.3	334.9	333.9	1.5	50 hours and over
มี	7.1	-	-	2.3	-	4.8	-	Available
ไม่มี	1,074.6	17.7	25.4	366.0	334.9	329.1	1.5	Not available

ตารางที่ 11 จำนวนผู้มีงานทำ จำแนกตามกลุ่มอายุ จำนวนชั่วโมงทำงานต่อสัปดาห์ การมีเวลาเหลือพอและต้องการทำงานเพิ่มขึ้น และเพศ ภาคเหนือ

TABLE 11 EMPLOYED PERSONS BY AGE GROUP, HOURS WORKED PER WEEK, AVAILABILITY FOR ADDITIONAL WORK AND SEX, NORTHERN REGION

ไตรมาสที่ 1/2553 : Quarter 1/2010

หน่วยเป็นพัน : In Thousands

จำนวนชั่วโมงทำงาน เพศ และ การมีเวลาเหลือพอ และต้องการทำงานเพิ่มขึ้น	รวม Total	กลุ่มอายุ Age Group								HOURS WORKED, SEX AND AVAILABILITY FOR ADDITIONAL WORK
		15-19	20-24	25-29	30-34	35-39	40-49	50-59	>= 60	
ยอดรวม	7,082.6	235.7	649.1	783.0	744.0	789.4	1,847.7	1,396.6	637.1	TOTAL
มี	140.1	6.7	16.7	15.5	11.1	20.7	35.5	27.6	6.3	Available
ไม่มี	6,942.5	228.9	632.4	767.5	732.9	768.7	1,812.2	1,369.0	630.8	Not available
มีงานประจำแต่ไม่ได้ทำงาน	76.7	0.8	3.6	4.1	2.2	5.7	25.0	23.9	11.4	With job not work
มี	10.5	0.6	0.1	0.7	-	0.2	4.4	3.7	0.9	Available
ไม่มี	66.1	0.2	3.4	3.4	2.2	5.6	20.6	20.2	10.5	Not available
1-9 ชั่วโมง	35.6	3.2	3.7	2.0	2.1	4.1	6.6	4.1	9.8	1-9 hours
มี	6.3	-	1.3	-	1.0	1.1	1.0	0.7	1.3	Available
ไม่มี	29.3	3.2	2.4	2.0	1.1	3.0	5.6	3.4	8.5	Not available
10-19 ชั่วโมง	244.9	28.5	16.1	21.6	22.7	18.2	53.3	52.3	32.3	10-19 hours
มี	17.5	0.1	4.4	1.7	0.9	1.9	4.4	2.2	1.9	Available
ไม่มี	227.5	28.4	11.7	19.9	21.8	16.3	48.9	50.1	30.5	Not available
20-29 ชั่วโมง	729.3	37.0	57.6	66.9	70.6	68.8	175.7	165.9	86.8	20-29 hours
มี	35.6	1.8	3.5	1.6	1.5	6.0	7.5	11.9	1.9	Available
ไม่มี	693.7	35.2	54.1	65.3	69.1	62.8	168.3	154.0	84.9	Not available
30-34 ชั่วโมง	455.2	16.2	49.3	52.3	38.2	49.7	110.4	86.9	52.1	30-34 hours
มี	25.2	1.0	1.6	4.9	4.8	3.2	6.0	3.7	-	Available
ไม่มี	430.0	15.2	47.6	47.5	33.5	46.5	104.4	83.2	52.1	Not available
35-39 ชั่วโมง	652.2	13.3	49.7	81.4	71.5	72.2	159.7	141.1	63.3	35-39 hours
มี	10.9	1.8	0.9	0.9	0.2	2.0	3.4	1.4	0.3	Available
ไม่มี	641.3	11.5	48.8	80.5	71.3	70.1	156.3	139.7	63.0	Not available
40-49 ชั่วโมง	2,432.9	78.9	247.2	289.4	282.8	269.8	630.6	450.4	183.8	40-49 hours
มี	24.4	1.4	4.2	3.4	2.7	4.9	5.2	2.7	-	Available
ไม่มี	2,408.5	77.5	243.1	286.0	280.1	265.0	625.4	447.8	183.8	Not available
50 ชั่วโมงขึ้นไป	2,455.8	57.8	222.0	265.3	253.8	300.9	686.3	471.9	197.7	50 hours and over
มี	9.7	-	0.8	2.3	0.1	1.5	3.7	1.3	-	Available
ไม่มี	2,446.1	57.8	221.2	263.0	253.8	299.4	682.7	470.7	197.7	Not available

ตารางที่ 11 จำนวนผู้มีงานทำ จำแนกตามกลุ่มอายุ จำนวนชั่วโมงทำงานต่อสัปดาห์ การมีเวลาเหลือพอและต้องการทำงานเพิ่มขึ้น และเพศ ภาคเหนือ

TABLE 11 EMPLOYED PERSONS BY AGE GROUP, HOURS WORKED PER WEEK, AVAILABILITY FOR ADDITIONAL WORK AND SEX , NORTHERN REGION

ไตรมาสที่ 1/2553 : Quarter 1/2010

หน่วยเป็นพัน : In Thousands

จำนวนชั่วโมงทำงาน เพศ และ การมีเวลาเหลือพอ และต้องการทำงานเพิ่มขึ้น	รวม	กลุ่มอายุ Age Group								HOURS WORKED, SEX AND AVAILABILITY FOR ADDITIONAL WORK
	Total	15-19	20-24	25-29	30-34	35-39	40-49	50-59	>= 60	
ชาย	3,826.6	155.5	377.4	436.9	405.7	407.0	938.9	743.7	361.5	MALE
มี	82.0	6.0	11.7	10.7	7.6	11.6	16.1	14.6	3.6	Available
ไม่มี	3,744.6	149.5	365.6	426.1	398.1	395.4	922.8	729.1	357.9	Not available
มีงานประจำแต่ไม่ได้ทำงาน	47.5	0.6	3.0	2.4	0.5	4.0	13.7	15.5	7.8	With job not work
มี	7.1	0.6	-	0.7	-	0.2	2.6	2.4	0.6	Available
ไม่มี	40.4	0.1	3.0	1.7	0.5	3.8	11.1	13.1	7.2	Not available
1-9 ชั่วโมง	14.0	1.1	2.2	0.6	0.4	1.2	1.8	1.6	5.3	1-9 hours
มี	2.9	-	1.3	-	0.3	0.5	0.1	0.1	0.6	Available
ไม่มี	11.1	1.1	0.9	0.6	0.1	0.7	1.7	1.5	4.6	Not available
10-19 ชั่วโมง	118.9	17.5	8.6	8.2	13.7	7.9	25.1	22.3	15.7	10-19 hours
มี	10.8	0.1	2.6	0.6	0.5	1.8	2.3	1.3	1.7	Available
ไม่มี	108.1	17.4	6.0	7.5	13.2	6.1	22.8	21.1	14.0	Not available
20-29 ชั่วโมง	381.7	27.8	40.3	35.1	37.2	35.0	82.1	78.8	45.4	20-29 hours
มี	19.6	1.3	3.5	1.5	0.3	3.7	2.6	6.2	0.7	Available
ไม่มี	362.1	26.6	36.8	33.7	36.9	31.3	79.5	72.6	44.7	Not available
30-34 ชั่วโมง	257.2	10.8	32.9	28.4	20.4	30.9	58.5	44.9	30.6	30-34 hours
มี	19.8	0.8	1.6	4.5	4.8	2.1	3.9	2.1	-	Available
ไม่มี	237.4	10.0	31.3	23.9	15.6	28.8	54.6	42.7	30.6	Not available
35-39 ชั่วโมง	323.5	8.9	22.3	36.9	30.9	38.3	75.1	75.4	35.8	35-39 hours
มี	6.7	1.8	0.3	0.9	0.1	1.7	1.0	0.9	-	Available
ไม่มี	316.8	7.0	21.9	36.0	30.8	36.7	74.1	74.5	35.8	Not available
40-49 ชั่วโมง	1,309.8	50.1	141.6	166.9	154.5	132.3	319.9	236.6	107.8	40-49 hours
มี	12.6	1.4	2.5	2.5	1.7	1.2	1.8	1.6	-	Available
ไม่มี	1,297.3	48.7	139.1	164.4	152.8	131.2	318.2	235.1	107.8	Not available
50 ชั่วโมงขึ้นไป	1,374.1	38.6	126.7	158.4	148.1	157.4	362.8	268.8	113.3	50 hours and over
มี	2.5	-	-	-	-	0.6	1.8	0.1	-	Available
ไม่มี	1,371.5	38.6	126.7	158.4	148.1	156.9	361.0	268.7	113.3	Not available
หญิง	3,256.0	80.2	271.8	346.1	338.3	382.4	908.7	652.9	275.6	FEMALE
มี	58.1	0.8	5.0	4.8	3.5	9.1	19.4	13.0	2.7	Available
ไม่มี	3,197.9	79.4	266.7	341.4	334.8	373.3	889.4	639.9	273.0	Not available
มีงานประจำแต่ไม่ได้ทำงาน	29.2	0.2	0.6	1.7	1.7	1.7	11.3	8.4	3.6	With job not work
มี	3.4	-	0.1	-	-	-	1.8	1.3	0.3	Available
ไม่มี	25.8	0.2	0.5	1.7	1.7	1.7	9.6	7.1	3.3	Not available
1-9 ชั่วโมง	21.6	2.2	1.5	1.5	1.7	3.0	4.8	2.5	4.5	1-9 hours
มี	3.4	-	-	-	0.7	0.6	0.9	0.6	0.7	Available
ไม่มี	18.2	2.2	1.5	1.5	1.0	2.4	4.0	1.9	3.8	Not available
10-19 ชั่วโมง	126.1	11.0	7.5	13.4	9.0	10.3	28.3	30.0	16.7	10-19 hours
มี	6.7	-	1.8	1.1	0.5	0.1	2.1	1.0	0.2	Available
ไม่มี	119.4	11.0	5.7	12.3	8.6	10.2	26.2	29.0	16.5	Not available
20-29 ชั่วโมง	347.6	9.2	17.3	31.7	33.4	33.8	93.7	87.2	41.4	20-29 hours
มี	16.0	0.6	-	0.1	1.2	2.3	4.9	5.8	1.2	Available
ไม่มี	331.6	8.6	17.3	31.6	32.2	31.5	88.8	81.4	40.2	Not available
30-34 ชั่วโมง	198.0	5.4	16.4	24.0	17.9	18.9	51.9	42.1	21.5	30-34 hours
มี	5.4	0.2	-	0.4	-	1.1	2.1	1.6	-	Available
ไม่มี	192.6	5.2	16.4	23.6	17.9	17.7	49.8	40.5	21.5	Not available
35-39 ชั่วโมง	328.7	4.4	27.5	44.5	40.6	33.8	84.6	65.8	27.5	35-39 hours
มี	4.2	-	0.6	-	0.1	0.4	2.4	0.5	0.3	Available
ไม่มี	324.5	4.4	26.9	44.5	40.5	33.5	82.2	65.3	27.2	Not available
40-49 ชั่วโมง	1,123.1	28.8	105.6	122.5	128.3	137.5	310.6	213.8	76.0	40-49 hours
มี	11.9	-	1.7	0.9	1.1	3.7	3.4	1.1	-	Available
ไม่มี	1,111.2	28.8	104.0	121.5	127.3	133.8	307.2	212.7	76.0	Not available
50 ชั่วโมงขึ้นไป	1,081.7	19.1	95.4	106.9	105.7	143.5	323.5	203.2	84.4	50 hours and over
มี	7.1	-	0.8	2.3	0.1	0.9	1.9	1.1	-	Available
ไม่มี	1,074.6	19.1	94.5	104.6	105.6	142.5	321.7	202.0	84.4	Not available

ตารางที่ 12 จำนวนผู้ว่างงาน ที่หางานทำ จำแนกตามระยะเวลาที่หางานทำ ระดับการศึกษาที่สำเร็จ และเพศ ภาคเหนือ

TABLE 12 UNEMPLOYED PERSONS, SEEKING JOP BY DURATION OF SEEKING JOP, LEVEL OF EDUCATIONAL ATTAINMENT AND SEX , NORTHERN REGION

ไตรมาสที่ 1/2553 : Quarter 1/2010

หน่วยเป็นคน : Person

ระดับการศึกษาที่สำเร็จ	รวม	ระยะเวลาที่หางานทำ Duration of seeking jop						ไม่ทราบ	LEVEL OF EDUCATIONAL ATTAINMENT
		< 1 เดือน	1 - 2.9 เดือน	3 - 5.9 เดือน	6 - 8.9 เดือน	9 - 11.9 เดือน	>=12 เดือน		
	Total	Month	Months	Months	Months	Months	Months	Unknown	
ยอดรวม	9,702	3,586	1,555	1,663	2,613	285	-	-	TOTAL
ไม่มีการศึกษา	773	773	-	-	-	-	-	-	No education
ต่ำกว่าประถมศึกษา	1,910	872	891	147	-	-	-	-	Less than Elementary
ประถมศึกษา	1,154	-	-	1,154	-	-	-	-	Elementary
มัธยมศึกษาตอนต้น	1,624	1,546	78	-	-	-	-	-	Lower Secondary
มัธยมศึกษาตอนปลาย	3,799	396	586	-	2,532	285	-	-	Upper Secondary Level
สายสามัญ	3,616	213	586	-	2,532	285	-	-	General/Academic
สายอาชีพศึกษา	183	183	-	-	-	-	-	-	Vocational
สาขาวิชาการศึกษา	-	-	-	-	-	-	-	-	Teacher Training
อุดมศึกษา	443	-	-	362	81	-	-	-	Higher Level
สาขาวิชาการ	443	-	-	362	81	-	-	-	Academic
สาขาวิชาชีพ	-	-	-	-	-	-	-	-	Higher Technical Education
สาขาวิชาการศึกษา 1/	-	-	-	-	-	-	-	-	Teacher Training 1/
อื่นๆ	-	-	-	-	-	-	-	-	Others
ไม่ทราบ	-	-	-	-	-	-	-	-	Unknown

1/ รวมอาชีวะระยะสั้น 1/ Including Short Course Vocational

ตารางที่ 12 จำนวนผู้ว่างงาน ที่หางานทำ จำแนกตามระยะเวลาที่หางานทำ ระดับการศึกษาที่สำเร็จ และเพศ ภาคเหนือ

TABLE 12 UNEMPLOYED PERSONS, SEEKING JOP BY DURATION OF SEEKING JOP, LEVEL OF EDUCATIONAL ATTAINMENT AND SEX, NORTHERN REGION

ไตรมาสที่ 1/2553 : Quarter 1/2010

หน่วยเป็นคน : Person

ระดับการศึกษาที่สำเร็จ	รวม	ระยะเวลาที่หางานทำ Duration of seeking jop						ไม่ทราบ	LEVEL OF EDUCATIONAL ATTAINMENT
		< 1 เดือน	1 - 2.9 เดือน	3 - 5.9 เดือน	6 - 8.9 เดือน	9 - 11.9 เดือน	>=12 เดือน		
	Total	Month	Months	Months	Months	Months	Months	Unknown	
ชาย	6,032	3,404	891	1,301	151	285	-	-	MALE
ไม่มีการศึกษา	773	773	-	-	-	-	-	-	No education
ต่ำกว่าประถมศึกษา	1,910	872	891	147	-	-	-	-	Less than Elementary
ประถมศึกษา	1,154	-	-	1,154	-	-	-	-	Elementary
มัธยมศึกษาตอนต้น	1,546	1,546	-	-	-	-	-	-	Lower Secondary
มัธยมศึกษาตอนปลาย	649	213	-	-	151	285	-	-	Upper Secondary Level
สายสามัญ	649	213	-	-	151	285	-	-	General/Academic
สายอาชีพศึกษา	-	-	-	-	-	-	-	-	Vocational
สายวิชาการศึกษา	-	-	-	-	-	-	-	-	Teacher Training
อุดมศึกษา	-	-	-	-	-	-	-	-	Higher Level
สายวิชาการ	-	-	-	-	-	-	-	-	Academic
สายวิชาชีพ	-	-	-	-	-	-	-	-	Higher Technical Education
สายวิชาการศึกษา	-	-	-	-	-	-	-	-	Teacher Training
อื่นๆ ^{1/}	-	-	-	-	-	-	-	-	Others ^{1/}
ไม่ทราบ	-	-	-	-	-	-	-	-	Unknown
หญิง	3,671	183	664	362	2,462	-	-	-	FEMALE
ไม่มีการศึกษา	-	-	-	-	-	-	-	-	No education
ต่ำกว่าประถมศึกษา	-	-	-	-	-	-	-	-	Less than Elementary
ประถมศึกษา	-	-	-	-	-	-	-	-	Elementary
มัธยมศึกษาตอนต้น	78	-	78	-	-	-	-	-	Lower Secondary
มัธยมศึกษาตอนปลาย	3,150	183	586	-	2,381	-	-	-	Upper Secondary Level
สายสามัญ	2,967	-	586	-	2,381	-	-	-	General/Academic
สายอาชีพศึกษา	183	183	-	-	-	-	-	-	Vocational
สายวิชาการศึกษา	-	-	-	-	-	-	-	-	Teacher Training
อุดมศึกษา	443	-	-	362	81	-	-	-	Higher Level
สายวิชาการ	443	-	-	362	81	-	-	-	Academic
สายวิชาชีพ	-	-	-	-	-	-	-	-	Higher Technical Education
สายวิชาการศึกษา	-	-	-	-	-	-	-	-	Teacher Training
อื่นๆ ^{1/}	-	-	-	-	-	-	-	-	Others ^{1/}
ไม่ทราบ	-	-	-	-	-	-	-	-	Unknown

1/ รวมอาชีวะระยะสั้น 1/ Including Short Course Vocational

ตารางที่ 13 จำนวนผู้ว่างงาน ที่เคยทำงานมาก่อน จำแนกตามอาชีพที่ทำครั้งสุดท้าย อุตสาหกรรมที่ทำครั้งสุดท้าย และเพศ ภาคเหนือ

TABLE 13 UNEMPLOYED PERSONS, EVER WORKED BY LAST OCCUPATION, LAST INDUSTRY AND SEX , NORTHERN REGION

ไตรมาสที่ 1/2553 : Quarter 1/2010

หน่วยเป็นคน : Person

อาชีพที่ทำครั้งสุดท้าย	อุตสาหกรรมที่ทำครั้งสุดท้าย Last Industry										LAST OCCUPATION
	รวม	เกษตรกรรม	การประมง	เหมืองแร่	การผลิต	ไฟฟ้า ก๊าซ	การก่อสร้าง	การขายส่ง	โรงแรม	การขนส่ง	
	Total	Agriculture	Fishing	เหมืองหิน	Manufacturing	และประปา	Construction	การขายปลีก	และภัตตาคาร	Transport	
				Mining & Quarrying		Electricity, Gas & Water supply		Wholesale & Retail trade	Hotels & Restaurants	& Communication	
ยอดรวม	56,069	20,281	-	-	8,944	-	8,274	10,338	1,411	418	TOTAL
1. ผู้บัญญัติกฎหมาย ข้าราชการระดับอาวุโส และผู้จัดการ	194	-	-	-	194	-	-	-	-	-	1. Legislators, senior officials and managers
2. ผู้ประกอบวิชาชีพด้านต่างๆ	542	-	-	-	86	-	-	-	-	-	2. Professionals
3. ผู้ประกอบวิชาชีพด้านเทคนิคสาขาต่างๆ และอาชีพที่เกี่ยวข้อง	898	-	-	-	-	-	-	-	152	-	3. Technicians and associate professionals
4. เสมียน	3,695	-	-	-	2,454	-	-	379	262	224	4. Clerks
5. พนักงานบริการและพนักงานในร้านค้า และตลาด	9,144	-	-	-	-	-	-	5,163	946	-	5. Service workers and shop and market sales workers
6. ผู้ปฏิบัติงานที่มีฝีมือในด้านการเกษตร และการประมง	1,903	1,903	-	-	-	-	-	-	-	-	6. Skilled agricultural and fishery workers
7. ผู้ปฏิบัติงานด้านความสามารถทางฝีมือ และธุรกิจการค้าที่เกี่ยวข้อง	7,283	-	-	-	2,908	-	3,423	792	-	-	7. Craft and related trades workers
8. ผู้ปฏิบัติการโรงงานและเครื่องจักร และผู้ปฏิบัติงานด้านการประกอบ	6,614	856	-	-	3,180	-	712	1,673	-	193	8. Plant and machine operators and assemblers
9. อาชีพขั้นพื้นฐานต่างๆ ในด้านการขาย และการให้บริการ	25,799	17,522	-	-	122	-	4,140	2,331	53	-	9. Elementary occupations
10. คนงานซึ่งมิได้จำแนกไว้ในหมวดอื่น	-	-	-	-	-	-	-	-	-	-	10. Workers not classifiable by occupation

ตารางที่ 13 จำนวนผู้ว่างงาน ที่เคยทำงานมาก่อน จำแนกตามอาชีพที่ทำครั้งสุดท้าย อุตสาหกรรมที่ทำครั้งสุดท้าย และเพศ ภาคเหนือ (ต่อ)

TABLE 13 UNEMPLOYED PERSONS, EVER WORKED BY LAST OCCUPATION, LAST INDUSTRY AND SEX , NORTHERN REGION (Contd.)

ไตรมาสที่ 1/2553 : Quarter 1/2010

หน่วยเป็นคน : Person

อาชีพที่ทำครั้งสุดท้าย	อุตสาหกรรมที่ทำครั้งสุดท้าย (ต่อ) Last Industry (Contd.)									LAST OCCUPATION
	สื่อกลาง	อสังหาริมทรัพย์	บริหารราชการ	การศึกษา	ด้านสุขภาพและ	บริการ	ลูกจ้างในครัว-	องค์กร	ไม่ทราบ	
	ทางการเงิน	และการให้เช่า	และป้องกันประเทศ		สังคมสงเคราะห์	ชุมชน สังคม	เรือนส่วนบุคคล	ระหว่างประเทศ		
	Financial intermediation	Real estate & Renting	Public adminis- tation & Defence	Education	Health & Social work	Other community & Social	Private households with employed persons	Extra-territorial organizations	Unknown	
ยอดรวม	141	2,502	847	-	2,367	546	-	-	-	TOTAL
1. ผู้บัญญัติกฎหมาย ข้าราชการระดับอาวุโส	-	-	-	-	-	-	-	-	-	1. Legislators, senior officials
และผู้จัดการ										and managers
2. ผู้ประกอบวิชาชีพด้านต่างๆ	-	456	-	-	-	-	-	-	-	2. Professionals
3. ผู้ประกอบวิชาชีพด้านเทคนิคสาขาต่างๆ	141	-	537	-	68	-	-	-	-	3. Technicians and associate
และอาชีพที่เกี่ยวข้อง										professionals
4. เสมียน	-	285	91	-	-	-	-	-	-	4. Clerks
5. พนักงานบริการและพนักงานในร้านค้า	-	517	219	-	2,299	-	-	-	-	5. Service workers and shop and market
และตลาด										sales workers
6. ผู้ปฏิบัติงานที่มีฝีมือในด้านการเกษตร	-	-	-	-	-	-	-	-	-	6. Skilled agricultural and fishery
และการประมง										workers
7. ผู้ปฏิบัติงานด้านความสามารถทางฝีมือ	-	160	-	-	-	-	-	-	-	7. Craft and related trades
และธุรกิจการค้าที่เกี่ยวข้อง										workers
8. ผู้ปฏิบัติการโรงงานและเครื่องจักร	-	-	-	-	-	-	-	-	-	8. Plant and machine operators
และผู้ปฏิบัติงานด้านการประกอบ										and assemblers
9. อาชีพขั้นพื้นฐานต่างๆ ในด้านการขาย	-	1,085	-	-	-	546	-	-	-	9. Elementary occupations
และการให้บริการ										
10. คนงานซึ่งมิได้จำแนกไว้ในหมวดอื่น	-	-	-	-	-	-	-	-	-	10. Workers not classifiable by occupation

ตารางที่ 13 จำนวนผู้ว่างงาน ที่เคยทำงานมาก่อน จำแนกตามอาชีพที่ทำครั้งสุดท้าย อุตสาหกรรมที่ทำครั้งสุดท้าย และเพศ ภาคเหนือ

TABLE 13 UNEMPLOYED PERSONS, EVER WORKED BY LAST OCCUPATION, LAST INDUDTRY AND SEX, NORTHERN REGION

ไตรมาสที่ 1/2553 : Quarter 1/2010

หน่วยเป็นคน : Person

อาชีพที่ทำครั้งสุดท้าย	รวม	อุตสาหกรรมที่ทำครั้งสุดท้าย Last Industry									LAST OCCUPATION
		เกษตรกรรม	การประมง	เหมืองแร่ เหมืองหิน	การผลิต	ไฟฟ้า ก๊าซ และประปา	การก่อสร้าง	การขายส่ง การขายปลีก	โรงแรม และภัตตาคาร	การขนส่ง & Communi- cation	
	Total	Agriculture	Fishing	Mining & Quarrying	Manufac- turing	Electricity, Gas & Water supply	Construction	Wholesale & Retail trade	Hotels & Restaurants		
ชาย	33,476	11,576	-	-	4,281	-	7,504	7,126	690	193	MALE
1. ผู้บัญญัติกฎหมาย ข้าราชการระดับอาวุโส และผู้จัดการ	194	-	-	-	194	-	-	-	-	-	1. Legislators, senior officials and managers
2. ผู้ประกอบวิชาชีพด้านต่างๆ	86	-	-	-	86	-	-	-	-	-	2. Professionals
3. ผู้ประกอบวิชาชีพด้านเทคนิคสาขาต่างๆ และอาชีพที่เกี่ยวข้อง	229	-	-	-	-	-	-	-	152	-	3. Technicians and associate professionals
4. เสมียน	1,884	-	-	-	946	-	-	300	262	-	4. Clerks
5. พนักงานบริการและพนักงานในร้านค้า และตลาด	3,042	-	-	-	-	-	-	2,029	277	-	5. Service workers and shop and market sales workers
6. ผู้ปฏิบัติงานที่มีฝีมือในด้านการเกษตร และการประมง	1,840	1,840	-	-	-	-	-	-	-	-	6. Skilled agricultural and fishery workers
7. ผู้ปฏิบัติงานด้านความสามารถทางฝีมือ และธุรกิจการค้าที่เกี่ยวข้อง	5,159	-	-	-	855	-	3,352	792	-	-	7. Craft and related trades workers
8. ผู้ปฏิบัติการโรงงานและเครื่องจักร และผู้ปฏิบัติงานด้านการประกอบ	5,578	856	-	-	2,144	-	712	1,673	-	193	8. Plant and machine operators and assemblers
9. อาชีพขั้นพื้นฐานต่างๆ ในด้านการขาย และการให้บริการ	15,467	8,881	-	-	56	-	3,440	2,331	-	-	9. Elementary occupations
10. คนงานซึ่งมิได้จำแนกไว้ในหมวดอื่น	-	-	-	-	-	-	-	-	-	-	10. Workers not classifiable by occupation
หญิง	22,592	8,705	-	-	4,663	-	770	3,212	721	224	FEMALE
1. ผู้บัญญัติกฎหมาย ข้าราชการระดับอาวุโส และผู้จัดการ	-	-	-	-	-	-	-	-	-	-	1. Legislators, senior officials and managers
2. ผู้ประกอบวิชาชีพด้านต่างๆ	456	-	-	-	-	-	-	-	-	-	2. Professionals
3. ผู้ประกอบวิชาชีพด้านเทคนิคสาขาต่างๆ และอาชีพที่เกี่ยวข้อง	670	-	-	-	-	-	-	-	-	-	3. Technicians and associate professionals
4. เสมียน	1,810	-	-	-	1,508	-	-	78	-	224	4. Clerks
5. พนักงานบริการและพนักงานในร้านค้า และตลาด	6,102	-	-	-	-	-	-	3,134	669	-	5. Service workers and shop and market sales workers
6. ผู้ปฏิบัติงานที่มีฝีมือในด้านการเกษตร และการประมง	64	64	-	-	-	-	-	-	-	-	6. Skilled agricultural and fishery workers
7. ผู้ปฏิบัติงานด้านความสามารถทางฝีมือ และธุรกิจการค้าที่เกี่ยวข้อง	2,124	-	-	-	2,053	-	71	-	-	-	7. Craft and related trades workers
8. ผู้ปฏิบัติการโรงงานและเครื่องจักร และผู้ปฏิบัติงานด้านการประกอบ	1,036	-	-	-	1,036	-	-	-	-	-	8. Plant and machine operators and assemblers
9. อาชีพขั้นพื้นฐานต่างๆ ในด้านการขาย และการให้บริการ	10,333	8,642	-	-	66	-	699	-	53	-	9. Elementary occupations
10. คนงานซึ่งมิได้จำแนกไว้ในหมวดอื่น	-	-	-	-	-	-	-	-	-	-	10. Workers not classifiable by occupation

ตารางที่ 13 จำนวนผู้ว่างงาน ที่เคยทำงานมาก่อน จำแนกตามอาชีพที่ทำครั้งสุดท้าย อุตสาหกรรมที่ทำครั้งสุดท้าย และเพศ ภาคเหนือ (ต่อ)

TABLE 13 UNEMPLOYED PERSONS, EVER WORKED BY LAST OCCUPATION, LAST INDUSTRY AND SEX , NORTHERN REGION (Contd.)

ไตรมาสที่ 1/2553 : Quarter 1/2010

หน่วยเป็นคน : Person

อาชีพที่ทำครั้งสุดท้าย	อุตสาหกรรมที่ทำครั้งสุดท้าย (ต่อ) Last Industry (Contd.)										LAST OCCUPATION
	สื่อกลางทางการเงิน	อสังหาริมทรัพย์และการให้เช่า	บริหารราชการและป้องกันประเทศ	การศึกษา	ด้านสุขภาพและสังคมสงเคราะห์	บริการชุมชน สังคม	ถูกจ้างในครัวเรือนส่วนบุคคล	องค์กรระหว่างประเทศ	ไม่ทราบ		
	Financial intermediation	Real estate & Renting	Public adminis-tation & Defence	Education	Health & Social work	Other community & Social	ith employed persons	Private households	Extra-territorial organizations	Unknown	
ชาย	-	1,174	386	-	-	546	-	-	-	MALE	
1. ผู้บัญญัติกฎหมาย ข้าราชการระดับอาวุโสและผู้จัดการ	-	-	-	-	-	-	-	-	-	1. Legislators, senior officials and managers	
2. ผู้ประกอบวิชาชีพด้านต่างๆ	-	-	-	-	-	-	-	-	-	2. Professionals	
3. ผู้ประกอบวิชาชีพด้านเทคนิคสาขาต่างๆ และอาชีพที่เกี่ยวข้อง	-	-	77	-	-	-	-	-	-	3. Technicians and associate professionals	
4. เสมียน	-	285	91	-	-	-	-	-	-	4. Clerks	
5. พนักงานบริการและพนักงานในร้านค้าและตลาด	-	517	219	-	-	-	-	-	-	5. Service workers and shop and market sales workers	
6. ผู้ปฏิบัติงานที่มีฝีมือในด้านการเกษตรและการประมง	-	-	-	-	-	-	-	-	-	6. Skilled agricultural and fishery workers	
7. ผู้ปฏิบัติงานด้านความสามารถทางฝีมือและธุรกิจการค้าที่เกี่ยวข้อง	-	160	-	-	-	-	-	-	-	7. Craft and related trades workers	
8. ผู้ปฏิบัติการโรงงานและเครื่องจักรและผู้ปฏิบัติงานด้านการประกอบ	-	-	-	-	-	-	-	-	-	8. Plant and machine operators and assemblers	
9. อาชีพขั้นพื้นฐานต่างๆ ในด้านการขายและการให้บริการ	-	213	-	-	-	546	-	-	-	9. Elementary occupations	
10. คนงานซึ่งมิได้จำแนกไว้ในหมวดอื่น	-	-	-	-	-	-	-	-	-	10. Workers not classifiable by occupation	
หญิง	141	1,328	461	-	2,367	-	-	-	-	FEMALE	
1. ผู้บัญญัติกฎหมาย ข้าราชการระดับอาวุโสและผู้จัดการ	-	-	-	-	-	-	-	-	-	1. Legislators, senior officials and managers	
2. ผู้ประกอบวิชาชีพด้านต่างๆ	-	456	-	-	-	-	-	-	-	2. Professionals	
3. ผู้ประกอบวิชาชีพด้านเทคนิคสาขาต่างๆ และอาชีพที่เกี่ยวข้อง	141	-	461	-	68	-	-	-	-	3. Technicians and associate professionals	
4. เสมียน	-	-	-	-	-	-	-	-	-	4. Clerks	
5. พนักงานบริการและพนักงานในร้านค้าและตลาด	-	-	-	-	2,299	-	-	-	-	5. Service workers and shop and market sales workers	
6. ผู้ปฏิบัติงานที่มีฝีมือในด้านการเกษตรและการประมง	-	-	-	-	-	-	-	-	-	6. Skilled agricultural and fishery workers	
7. ผู้ปฏิบัติงานด้านความสามารถทางฝีมือและธุรกิจการค้าที่เกี่ยวข้อง	-	-	-	-	-	-	-	-	-	7. Craft and related trades workers	
8. ผู้ปฏิบัติการโรงงานและเครื่องจักรและผู้ปฏิบัติงานด้านการประกอบ	-	-	-	-	-	-	-	-	-	8. Plant and machine operators and assemblers	
9. อาชีพขั้นพื้นฐานต่างๆ ในด้านการขายและการให้บริการ	-	873	-	-	-	-	-	-	-	9. Elementary occupations	
10. คนงานซึ่งมิได้จำแนกไว้ในหมวดอื่น	-	-	-	-	-	-	-	-	-	10. Workers not classifiable by occupation	

TABLE 14 EMPLOYEE BY AVERAGE WAGE, FRINGE BENEFIT, INDUSTRY AND SEX, NORTHERN REGION

หน่วยเป็นพัน : In Thousands

[illegible]

ไตรมาสที่ 1/2553 : Quarter 1/2010

หน่วยเป็นพัน : In Thousands

[illegible]

หน่วยเป็นพัน : In Thousands

[illegible]

ตารางที่ 17 จำนวนลูกจ้าง จำแนกตามอาชีพ ระดับของรายได้ และเพศ ภาคเหนือ
TABLE 17 EMPLOYEE BY OCCUPATION, INCOME CLASS AND SEX , NORTHERN REGION

ไตรมาสที่ 1/2553 : Quarter 1/2010

หน่วยเป็นพัน : In Thousands

ระดับของรายได้	อาชีพ Occupation											INCOME CLASS
	รวม	ผู้บัญญัติกฎหมาย	วิชาชีพ	วิชาชีพ	เสมียน	พนักงาน	ด้านการเกษตร	ด้านความ	ผู้ปฏิบัติงาน	อาชีพพื้น	คนงานซึ่งมิ	
		และ ผู้จัดการ	ด้านต่างๆ	ด้านเทคนิค		บริการ	และประมง	สามารถทางฝีมือ	โรงงานเครื่องจักร	ฐานต่างๆ	ได้จำแนกไว้	
		Legislators	Profes-			Service	Agricultural	Craft	Plant & Machine	Elementary	ในหมวดอื่น	
		& Managers	sional	Technicians	Clerks	Workers	& Fishery	& Related trades	operators	occupations	Not classifiable	
ยอดรวม	2,991.7	59.8	261.9	149.7	187.1	304.8	171.8	601.1	268.9	986.7	-	TOTAL
ต่ำกว่า 1,501 บาท	184.1	0.3	0.5	2.1	0.8	4.9	20.3	27.6	5.1	122.6	-	Less than 1,501 Baht
1,501 - 2,500 บาท	255.1	0.2	1.8	2.0	2.2	18.5	30.3	37.6	14.1	148.4	-	1,501 - 2,500 Baht
2,501 - 3,500 บาท	422.5	1.4	1.4	1.8	1.9	42.4	52.2	70.8	23.3	227.2	-	2,501 - 3,500 Baht
3,501 - 4,500 บาท	607.4	6.6	5.1	5.2	12.7	62.3	35.3	152.8	68.2	259.3	-	3,501 - 4,500 Baht
4,501 - 5,500 บาท	468.0	9.7	4.6	16.4	22.1	54.3	15.0	154.6	52.6	138.8	-	4,501 - 5,500 Baht
5,501 - 6,500 บาท	289.2	7.5	2.8	11.4	30.9	46.7	5.1	92.5	40.6	51.8	-	5,501 - 6,500 Baht
6,501 - 7,500 บาท	127.2	2.0	8.7	7.5	17.4	20.3	2.6	38.2	16.5	14.0	-	6,501 - 7,500 Baht
7,501 - 10,000 บาท	236.9	8.1	49.9	36.7	51.2	32.5	8.0	16.8	24.4	9.3	-	7,501 - 10,000 Baht
10,001 - 15,000 บาท	156.9	3.5	45.8	28.3	26.4	13.9	2.1	5.3	17.3	14.3	-	10,001 - 15,000 Baht
15,001 - 20,000 บาท	66.7	2.5	30.6	13.4	7.4	6.4	0.5	1.9	3.6	0.4	-	15,001 - 20,000 Baht
20,001 - 30,000 บาท	96.2	6.0	57.8	19.7	8.2	1.6	0.5	1.8	0.5	0.1	-	20,001 - 30,000 Baht
มากกว่า 30,000 บาท	78.0	11.7	52.9	5.0	4.1	0.5	-	0.9	2.8	0.2	-	More than 30,000 Baht
ไม่ทราบ	3.6	0.3	0.0	0.3	1.9	0.4	-	0.2	0.1	0.4	-	Unknown

ตารางที่ 17 จำนวนลูกจ้าง จำแนกตามอาชีพ ระดับของรายได้ และเพศ ภาคเหนือ
TABLE 17 EMPLOYEE BY OCCUPATION, INCOME CLASS AND SEX , NORTHERN REGION

ไตรมาสที่ 1/2553 : Quarter 1/2010

หน่วยเป็นพัน : In Thousands

ระดับของรายได้	อาชีพ Occupation											INCOME CLASS
	รวม	ผู้บัญญัติกฎหมาย	วิชาชีพ	วิชาชีพ	เสมียน	พนักงาน	ด้านการเกษตร	ด้านความ	ผู้ปฏิบัติงาน	อาชีพพื้น	คนงานซึ่งมิ	
		และ ผู้จัดการ	ด้านต่างๆ	ด้านเทคนิค		บริการ	และประมง	สามารถทางฝีมือ	โรงงานเครื่องจักร	ฐานต่างๆ	ได้จำแนกไว้	
	Total	Legislators & Managers	Profes- sional	Technicians	Clerks	Service Workers	Agricultural & Fishery	Craft & Related trades	Plant & Machine operators	Elementary occupations	ในหมวดอื่น	
ชาย	1,658.5	48.6	100.3	72.5	67.4	112.2	95.9	463.9	198.2	499.5	-	MALE
ต่ำกว่า 1,501 บาท	77.9	0.3	0.2	1.2	0.1	1.4	7.6	7.6	4.8	54.7	-	Less than 1,501 Baht
1,501 - 2,500 บาท	102.6	0.2	1.1	0.5	-	2.0	11.3	18.2	6.7	62.6	-	1,501 - 2,500 Baht
2,501 - 3,500 บาท	210.5	1.3	1.4	0.2	0.7	10.8	28.6	44.8	14.7	108.1	-	2,501 - 3,500 Baht
3,501 - 4,500 บาท	325.6	5.3	1.9	2.1	3.1	20.3	21.9	114.8	33.6	122.6	-	3,501 - 4,500 Baht
4,501 - 5,500 บาท	313.8	6.7	1.9	2.8	8.2	18.0	9.2	137.2	40.9	88.9	-	4,501 - 5,500 Baht
5,501 - 6,500 บาท	189.0	5.5	1.2	4.4	8.4	20.1	4.8	79.7	36.1	28.8	-	5,501 - 6,500 Baht
6,501 - 7,500 บาท	90.5	1.8	5.4	1.6	6.1	9.8	1.6	36.7	14.9	12.7	-	6,501 - 7,500 Baht
7,501 - 10,000 บาท	122.8	7.3	16.7	16.4	16.9	12.7	8.0	14.8	23.5	6.5	-	7,501 - 10,000 Baht
10,001 - 15,000 บาท	95.9	3.1	16.2	16.5	12.8	9.9	2.0	5.3	16.1	14.0	-	10,001 - 15,000 Baht
15,001 - 20,000 บาท	37.6	1.4	12.6	8.3	4.0	5.2	0.5	1.9	3.6	0.3	-	15,001 - 20,000 Baht
20,001 - 30,000 บาท	45.9	5.1	17.5	14.5	4.6	1.4	0.5	1.8	0.5	0.1	-	20,001 - 30,000 Baht
มากกว่า 30,000 บาท	45.8	10.7	24.3	4.0	2.5	0.5	-	0.9	2.8	0.2	-	More than 30,000 Baht
ไม่ทราบ	0.6	0.0	0.0	-	-	0.2	-	0.2	0.1	0.1	-	Unknown
หญิง	1,333.2	11.2	161.6	77.2	119.7	192.6	75.9	137.2	70.6	487.2	-	FEMALE
ต่ำกว่า 1,501 บาท	106.1	-	0.3	1.0	0.7	3.4	12.7	19.9	0.3	67.8	-	Less than 1,501 Baht
1,501 - 2,500 บาท	152.5	0.0	0.7	1.5	2.2	16.5	19.0	19.4	7.3	85.9	-	1,501 - 2,500 Baht
2,501 - 3,500 บาท	212.0	0.1	0.0	1.6	1.1	31.6	23.6	26.1	8.7	119.1	-	2,501 - 3,500 Baht
3,501 - 4,500 บาท	281.9	1.3	3.2	3.1	9.6	42.0	13.4	38.0	34.6	136.7	-	3,501 - 4,500 Baht
4,501 - 5,500 บาท	154.2	3.0	2.7	13.6	13.9	36.2	5.8	17.5	11.7	49.8	-	4,501 - 5,500 Baht
5,501 - 6,500 บาท	100.2	2.0	1.6	7.0	22.4	26.6	0.3	12.8	4.5	23.0	-	5,501 - 6,500 Baht
6,501 - 7,500 บาท	36.7	0.3	3.3	5.9	11.3	10.6	0.9	1.5	1.6	1.3	-	6,501 - 7,500 Baht
7,501 - 10,000 บาท	114.1	0.8	33.2	20.3	34.4	19.8	0.1	2.0	0.8	2.8	-	7,501 - 10,000 Baht
10,001 - 15,000 บาท	61.0	0.3	29.6	11.8	13.6	4.0	0.1	0.1	1.2	0.3	-	10,001 - 15,000 Baht
15,001 - 20,000 บาท	29.1	1.1	18.0	5.2	3.4	1.3	-	0.1	-	0.1	-	15,001 - 20,000 Baht
20,001 - 30,000 บาท	50.3	0.9	40.4	5.1	3.7	0.3	-	-	-	-	-	20,001 - 30,000 Baht
มากกว่า 30,000 บาท	32.2	1.0	28.6	1.0	1.6	-	-	-	-	-	-	More than 30,000 Baht
ไม่ทราบ	3.0	0.3	-	0.3	1.9	0.3	-	-	-	0.3	-	Unknown

ตารางที่ 18 จำนวนลูกจ้าง จำแนกตามอุตสาหกรรม ระดับของรายได้ และเพศ ภาคเหนือ
TABLE 18 EMPLOYEE BY INDUSTRY, INCOME CLASS AND SEX , NORTHERN REGION

ไตรมาสที่ 1/2553 : Quarter 1/2010

หน่วยเป็นพัน : In Thousands

ระดับของรายได้	อุตสาหกรรม Industry										INCOME CLASS
	รวม	เกษตรกรรม	การประมง	เหมืองแร่	การผลิต	ไฟฟ้า ก๊าซ	การก่อสร้าง	การขายส่ง	โรงแรม	การขนส่ง	
				เหมืองหิน		และประปา		การขายปลีก	และภัตตาคาร	Transport	
	Total	Agriculture	Fishing	Mining & Quarrying	Manufac- turing	Electric. Gas & Water supply	Construction	Wholesale & Retail trade	Hotels & Restaurants	& Communi- cation	
ยอดรวม	2,991.7	660.8	0.1	7.8	448.3	19.6	502.1	361.2	115.5	62.2	TOTAL
ต่ำกว่า 1,501 บาท	184.1	102.2	-	-	25.2	0.3	16.3	22.8	4.1	0.3	Less than 1,501 Baht
1,501 - 2,500 บาท	255.1	132.6	-	0.1	37.5	-	35.5	16.5	6.4	1.3	1,501 - 2,500 Baht
2,501 - 3,500 บาท	422.5	192.2	-	0.4	52.5	0.5	76.5	34.4	19.5	2.8	2,501 - 3,500 Baht
3,501 - 4,500 บาท	607.4	122.2	0.1	1.1	144.5	2.7	137.9	81.1	30.4	8.5	3,501 - 4,500 Baht
4,501 - 5,500 บาท	468.0	55.8	-	0.6	80.9	1.8	126.9	78.9	23.5	10.4	4,501 - 5,500 Baht
5,501 - 6,500 บาท	289.2	22.3	-	1.2	45.0	2.2	64.2	63.4	14.8	11.7	5,501 - 6,500 Baht
6,501 - 7,500 บาท	127.2	4.9	-	1.8	16.9	0.4	23.7	22.6	4.1	6.0	6,501 - 7,500 Baht
7,501 - 10,000 บาท	236.9	13.5	-	0.9	29.8	0.5	12.2	25.9	6.6	9.3	7,501 - 10,000 Baht
10,001 - 15,000 บาท	156.9	10.2	-	1.1	11.4	1.7	3.6	9.6	5.8	3.9	10,001 - 15,000 Baht
15,001 - 20,000 บาท	66.7	1.7	-	0.1	2.5	0.7	2.8	2.2	0.1	1.5	15,001 - 20,000 Baht
20,001 - 30,000 บาท	96.2	0.5	-	-	0.9	2.0	2.1	0.9	0.2	2.4	20,001 - 30,000 Baht
มากกว่า 30,000 บาท	78.0	0.9	-	0.4	1.0	6.9	0.2	2.4	-	4.0	More than 30,000 Baht
ไม่ทราบ	3.6	2.1	-	-	0.2	-	0.2	0.6	0.2	-	Unknown

ตารางที่ 18 จำนวนลูกจ้าง จำแนกตามอุตสาหกรรม ระดับของรายได้ และเพศ ภาคเหนือ (ต่อ)
TABLE 18 EMPLOYEE BY INDUSTRY, INCOME CLASS AND SEX , NORTHERN REGION (Contd.)

ไตรมาสที่ 1/2553 : Quarter 1/2010

หน่วยเป็นพัน : In Thousands

ระดับของรายได้	อุตสาหกรรม (ต่อ) Industry (Contd.)									INCOME CLASS
	สื่อกลาง	อสังหาริมทรัพย์	บริหารราชการ	การศึกษา	ด้านสุขภาพและ	บริการ	ลูกจ้างในครัว-	องค์กร	ไม่ทราบ	
	ทางการเงิน	และการให้เช่า	และป้องกันประเทศ		สังคมสงเคราะห์	ชุมชน สังคม	เรือนส่วนบุคคล	ระหว่างประเทศ		
	Financial intermediation	Real estate & Renting	Public adminis- tation & Defence	Education	Health & Social work	Other community & Social	Private households with employed persons	Extra-territorial organizations	Unknown	
ยอดรวม	43.4	46.7	238.7	229.0	140.9	72.7	42.7	0.2	-	TOTAL
ต่ำกว่า 1,501 บาท	-	0.5	0.5	0.3	2.8	7.2	1.4	-	-	Less than 1,501 Baht
1,501 - 2,500 บาท	-	2.5	0.5	4.3	4.5	6.4	7.2	-	-	1,501 - 2,500 Baht
2,501 - 3,500 บาท	0.9	3.0	4.5	7.9	6.6	11.1	9.7	-	-	2,501 - 3,500 Baht
3,501 - 4,500 บาท	4.0	10.6	16.5	8.8	8.3	14.8	16.1	-	-	3,501 - 4,500 Baht
4,501 - 5,500 บาท	5.6	9.3	25.1	16.4	14.2	13.7	5.0	-	-	4,501 - 5,500 Baht
5,501 - 6,500 บาท	3.8	6.7	22.3	5.6	16.9	7.0	2.1	-	-	5,501 - 6,500 Baht
6,501 - 7,500 บาท	2.5	3.6	15.1	10.5	9.2	5.2	0.9	-	-	6,501 - 7,500 Baht
7,501 - 10,000 บาท	7.4	7.7	54.1	40.8	24.7	3.5	0.2	-	-	7,501 - 10,000 Baht
10,001 - 15,000 บาท	5.9	1.8	39.9	36.9	22.5	2.6	-	0.2	-	10,001 - 15,000 Baht
15,001 - 20,000 บาท	3.6	0.4	25.4	11.9	13.3	0.6	-	-	-	15,001 - 20,000 Baht
20,001 - 30,000 บาท	4.9	0.5	28.1	37.4	15.4	0.8	-	-	-	20,001 - 30,000 Baht
มากกว่า 30,000 บาท	4.6	0.2	6.5	48.3	2.7	-	-	-	-	More than 30,000 Baht
ไม่ทราบ	0.2	-	0.2	0.0	-	-	0.1	-	-	Unknown

ตารางที่ 18 จำนวนลูกจ้าง จำแนกตามอุตสาหกรรม ระดับของรายได้ และเพศ ภาคเหนือ
TABLE 18 EMPLOYEE BY INDUSTRY, INCOME CLASS AND SEX , NORTHERN REGION

ไตรมาสที่ 1/2553 : Quarter 1/2010

หน่วยเป็นพัน : In Thousands

ระดับของรายได้	อุตสาหกรรม Industry										INCOME CLASS
	รวม	เกษตรกรรม	การประมง	เหมืองแร่ เหมืองหิน	การผลิต	ไฟฟ้า ก๊าซ และประปา	การก่อสร้าง	การขายส่ง การขายปลีก	โรงแรม และภัตตาคาร	การขนส่ง	
				Mining	Manufac-	Electric. Gas		Wholesale	Hotels	Transport	
	Total	Agriculture	Fishing	& Quarrying	turing	& Water supply	Construction	& Retail trade	& Restaurants	Communi- cation	
ชาย	1,658.5	370.0	0.1	6.2	196.1	15.7	403.4	198.2	45.2	50.4	MALE
ต่ำกว่า 1,501 บาท	77.9	49.1	-	-	3.9	-	12.1	5.4	0.1	0.3	Less than 1,501 Baht
1,501 - 2,500 บาท	102.6	55.6	-	0.1	5.6	-	26.3	5.9	0.8	1.3	1,501 - 2,500 Baht
2,501 - 3,500 บาท	210.5	110.2	-	0.4	12.4	0.5	52.2	14.9	7.3	1.4	2,501 - 3,500 Baht
3,501 - 4,500 บาท	325.6	74.2	0.1	0.4	54.4	2.3	104.2	51.2	6.1	6.1	3,501 - 4,500 Baht
4,501 - 5,500 บาท	313.8	38.5	-	0.5	50.7	1.8	112.1	47.4	10.0	9.8	4,501 - 5,500 Baht
5,501 - 6,500 บาท	189.0	14.3	-	0.9	24.7	1.6	57.6	39.9	8.6	9.9	5,501 - 6,500 Baht
6,501 - 7,500 บาท	90.5	4.9	-	1.8	14.3	0.4	22.0	14.8	2.7	5.7	6,501 - 7,500 Baht
7,501 - 10,000 บาท	122.8	11.8	-	0.9	19.5	0.2	9.0	10.3	4.2	7.6	7,501 - 10,000 Baht
10,001 - 15,000 บาท	95.9	8.5	-	0.7	7.9	0.6	3.4	5.0	5.3	2.8	10,001 - 15,000 Baht
15,001 - 20,000 บาท	37.6	1.7	-	0.1	0.8	0.6	2.3	0.7	0.1	0.6	15,001 - 20,000 Baht
20,001 - 30,000 บาท	45.9	0.4	-	-	0.9	1.2	2.0	0.3	-	1.3	20,001 - 30,000 Baht
มากกว่า 30,000 บาท	45.8	0.9	-	0.4	0.8	6.5	0.2	2.3	-	3.7	More than 30,000 Baht
ไม่ทราบ	0.6	-	-	-	0.2	-	0.0	0.1	0.2	-	Unknown
หญิง	1,333.2	290.8	-	1.6	252.2	3.9	98.7	163.0	70.3	11.7	FEMALE
ต่ำกว่า 1,501 บาท	106.1	53.1	-	-	21.3	0.3	4.2	17.5	3.9	-	Less than 1,501 Baht
1,501 - 2,500 บาท	152.5	77.0	-	-	31.9	-	9.2	10.5	5.6	-	1,501 - 2,500 Baht
2,501 - 3,500 บาท	212.0	82.0	-	0.1	40.1	-	24.4	19.5	12.2	1.4	2,501 - 3,500 Baht
3,501 - 4,500 บาท	281.9	48.0	-	0.7	90.1	0.5	33.7	29.9	24.3	2.5	3,501 - 4,500 Baht
4,501 - 5,500 บาท	154.2	17.3	-	0.0	30.3	-	14.8	31.5	13.5	0.6	4,501 - 5,500 Baht
5,501 - 6,500 บาท	100.2	8.0	-	0.3	20.3	0.5	6.6	23.5	6.3	1.8	5,501 - 6,500 Baht
6,501 - 7,500 บาท	36.7	-	-	-	2.6	-	1.7	7.7	1.4	0.3	6,501 - 7,500 Baht
7,501 - 10,000 บาท	114.1	1.7	-	-	10.3	0.4	3.2	15.6	2.4	1.7	7,501 - 10,000 Baht
10,001 - 15,000 บาท	61.0	1.7	-	0.4	3.4	1.1	0.2	4.6	0.5	1.2	10,001 - 15,000 Baht
15,001 - 20,000 บาท	29.1	-	-	-	1.7	0.1	0.5	1.5	-	0.9	15,001 - 20,000 Baht
20,001 - 30,000 บาท	50.3	0.1	-	-	-	0.8	0.2	0.6	0.2	1.1	20,001 - 30,000 Baht
มากกว่า 30,000 บาท	32.2	-	-	-	0.2	0.4	-	0.1	-	0.3	More than 30,000 Baht
ไม่ทราบ	3.0	2.1	-	-	-	-	0.2	0.5	-	-	Unknown

ตารางที่ 18 จำนวนลูกจ้าง จำแนกตามอุตสาหกรรม ระดับของรายได้ และเพศ ภาคเหนือ (ต่อ)

TABLE 18 EMPLOYEE BY INDUSTRY, INCOME CLASS AND SEX , NORTHERN REGION

ไตรมาสที่ 1/2553 : Quarter 1/2010

หน่วยเป็นพัน : In Thousands

ระดับของรายได้	อุตสาหกรรม (ต่อ) Industry (Contd.)									INCOME CLASS
	สื่อกลาง	อสังหาริมทรัพย์	บริหารราชการ	การศึกษา	ด้านสุขภาพและ	บริการ	ลูกจ้างในครัว-	องค์กร	ไม่ทราบ	
	ทางการเงิน	และการให้เช่า	และป้องกันประเทศ		สังคมสงเคราะห์	ชุมชน สังคม	เรือนส่วนบุคคล	ระหว่างประเทศ		
	Financial	Real estate	Public adminis-		Health	Other community	Private households	Extra-territorial		
	intermediation	& Renting	tation & Defence	Education	& Social work	& Social	with employed persons	organizations	Unknown	
ชาย	21.6	25.6	157.6	88.5	32.4	44.5	2.8	0.2	-	MALE
ต่ำกว่า 1,501 บาท	-	0.2	0.4	-	1.1	5.3	-	-	-	Less than 1,501 Baht
1,501 - 2,500 บาท	-	0.3	0.3	1.1	0.3	3.3	1.6	-	-	1,501 - 2,500 Baht
2,501 - 3,500 บาท	-	1.5	2.9	-	0.2	5.8	0.9	-	-	2,501 - 3,500 Baht
3,501 - 4,500 บาท	0.7	5.2	11.7	1.6	1.9	5.6	-	-	-	3,501 - 4,500 Baht
4,501 - 5,500 บาท	2.4	4.6	16.6	7.3	2.5	9.6	0.1	-	-	4,501 - 5,500 Baht
5,501 - 6,500 บาท	0.8	4.7	14.3	2.7	4.6	4.4	-	-	-	5,501 - 6,500 Baht
6,501 - 7,500 บาท	0.7	2.0	8.2	5.8	3.1	4.2	-	-	-	6,501 - 7,500 Baht
7,501 - 10,000 บาท	4.8	5.7	29.7	11.4	5.0	2.6	0.2	-	-	7,501 - 10,000 Baht
10,001 - 15,000 บาท	4.0	0.6	28.5	17.8	8.0	2.5	-	0.2	-	10,001 - 15,000 Baht
15,001 - 20,000 บาท	2.5	0.1	19.8	4.5	3.2	0.6	-	-	-	15,001 - 20,000 Baht
20,001 - 30,000 บาท	3.1	0.5	20.3	13.0	2.2	0.8	-	-	-	20,001 - 30,000 Baht
มากกว่า 30,000 บาท	2.6	0.2	4.8	23.2	0.2	-	-	-	-	More than 30,000 Baht
ไม่ทราบ	-	-	0.2	0.0	-	-	-	-	-	Unknown
หญิง	21.8	21.1	81.1	140.5	108.5	28.2	39.9	-	-	FEMALE
ต่ำกว่า 1,501 บาท	-	0.3	0.2	0.3	1.7	1.9	1.4	-	-	Less than 1,501 Baht
1,501 - 2,500 บาท	-	2.2	0.2	3.2	4.1	3.1	5.6	-	-	1,501 - 2,500 Baht
2,501 - 3,500 บาท	0.9	1.5	1.6	7.9	6.4	5.3	8.8	-	-	2,501 - 3,500 Baht
3,501 - 4,500 บาท	3.3	5.3	4.8	7.2	6.4	9.2	16.1	-	-	3,501 - 4,500 Baht
4,501 - 5,500 บาท	3.3	4.7	8.5	9.0	11.7	4.1	4.9	-	-	4,501 - 5,500 Baht
5,501 - 6,500 บาท	3.0	2.1	8.0	2.9	12.3	2.7	2.1	-	-	5,501 - 6,500 Baht
6,501 - 7,500 บาท	1.8	1.6	6.9	4.6	6.1	1.0	0.9	-	-	6,501 - 7,500 Baht
7,501 - 10,000 บาท	2.6	2.0	24.4	29.4	19.7	0.8	-	-	-	7,501 - 10,000 Baht
10,001 - 15,000 บาท	1.9	1.2	11.3	19.1	14.4	0.1	-	-	-	10,001 - 15,000 Baht
15,001 - 20,000 บาท	1.1	0.3	5.6	7.4	10.1	-	-	-	-	15,001 - 20,000 Baht
20,001 - 30,000 บาท	1.9	0.1	7.8	24.5	13.2	0.0	-	-	-	20,001 - 30,000 Baht
มากกว่า 30,000 บาท	2.0	-	1.7	25.1	2.4	-	-	-	-	More than 30,000 Baht
ไม่ทราบ	0.2	-	0.0	-	-	-	0.1	-	-	Unknown

Northeastern Region

STATISTICAL TABLES OF NORTHEASTERN REGION

TABLE	1	NUMBER OF POPULATION BY LABOR FORCE STATUS, AGE GROUP
TABLE	2	POPULATION 15 YEARS AND OVER BY MARITAL STATUS, LABOR FORCE STATUS
TABLE	3	POPULATION 15 YEARS AND OVER BY LEVEL OF EDUCATIONAL ATTAINMENT, LABOR FORCE STATUS
TABLE	4	EMPLOYED PERSONS BY LEVEL OF EDUCATIONAL ATTAINMENT, OCCUPATION
TABLE	5	EMPLOYED PERSONS BY LEVEL OF EDUCATIONAL ATTAINMENT, INDUSTRY
TABLE	6	EMPLOYED PERSONS BY WORK STATUS, OCCUPATION
TABLE	7	EMPLOYED PERSONS BY WORK STATUS, INDUSTRY
TABLE	8	EMPLOYED PERSONS BY OCCUPATION, HOURS WORKED PER WEEK, AVAILABILITY FOR ADDITIONAL WORK
TABLE	9	EMPLOYED PERSONS BY INDUSTRY, HOURS WORKED PER WEEK, AVAILABILITY FOR ADDITIONAL WORK
TABLE	10	EMPLOYED PERSONS BY WORK STATUS, HOURS WORKED PER WEEK, AVAILABILITY FOR ADDITIONAL WORK
TABLE	11	EMPLOYED PERSONS BY AGE GROUP, HOURS WORKED PER WEEK, AVAILABILITY FOR ADDITIONAL WORK
TABLE	12	UNEMPLOYED PERSONS, SEEKING JOP BY DURATION OF SEEKING JOP, LEVEL OF EDUCATIONAL ATTAINMENT
TABLE	13	UNEMPLOYED PERSONS, EVER WORKED BY LAST OCCUPATION, LAST INDUSTRY
TABLE	14	EMPLOYEE BY AVERAGE WAGE, FRINGE BENEFIT, INDUSTRY
TABLE	15	PRIVATE EMPLOYEE BY AVERAGE WAGE, FRINGE BENEFIT, INDUSTRY
TABLE	16	GOVERNMENT EMPLOYEE BY AVERAGE WAGE, FRINGE BENEFIT, INDUSTRY
TABLE	17	EMPLOYEE BY OCCUPATION, INCOME CLASS
TABLE	18	EMPLOYEE BY INDUSTRY, INCOME CLASS

ตารางที่ 1 จำนวนประชากรอายุ 15 ปีขึ้นไป จำแนกตามกลุ่มอายุ สถานภาพแรงงาน และเพศ ภาคตะวันออกเฉียงเหนือ

TABLE 1 POPULATION 15 YEARS AND OVER BY AGE GROUP, LABOR FORCE STATUS AND SEX , NORTHEASTERN REGION

ไตรมาสที่ 1/2553 : Quarter 1/2010

หน่วยเป็นพัน : In Thousands

สถานภาพแรงงาน	รวม	กลุ่มอายุ Age Group								LABOR FORCE STATUS
	Total	15-19	20-24	25-29	30-34	35-39	40-49	50-59	>= 60	
ประชากรอายุ 15 ปีขึ้นไป	17,807.4	1,964.2	1,875.3	1,790.2	1,647.5	1,797.9	3,455.8	2,595.1	2,681.4	POPULATION 15 YEARS AND OVER
กำลังแรงงานรวม	12,303.0	425.9	1,242.2	1,503.1	1,404.7	1,597.1	2,985.7	2,076.4	1,068.2	Total Labor Force
1. กำลังแรงงานปัจจุบัน	12,094.8	410.8	1,219.1	1,491.7	1,386.0	1,575.9	2,947.1	2,034.1	1,030.0	1. Current labor force
1.1 ผู้มีงานทำ	11,928.1	386.2	1,162.2	1,458.2	1,370.2	1,555.8	2,934.5	2,032.7	1,028.2	1.1 Employed
- ทำงาน	11,536.2	380.5	1,140.5	1,434.8	1,346.2	1,515.1	2,833.7	1,939.5	946.0	- At work
- ไม่ทำงานแต่มีงานประจำ	391.9	5.7	21.7	23.5	24.0	40.7	100.9	93.3	82.2	- With job but not at work
1.2 ผู้ว่างงาน	166.7	24.6	57.0	33.5	15.8	20.0	12.6	1.4	1.8	1.2 Unemployed
- หางานทำ	15.8	2.1	5.5	4.1	1.2	1.9	1.0	-	-	- Looking for work
- ไม่หางานทำ/พร้อมที่จะทำงาน	150.9	22.5	51.5	29.3	14.6	18.2	11.6	1.4	1.8	- Not looking/available for work
2. กำลังแรงงานที่รอฤดูกาล	208.3	15.0	23.0	11.4	18.7	21.2	38.5	42.2	38.2	2. Seasonally inactive labor force
ผู้ไม่อยู่ในกำลังแรงงาน	5,504.4	1,538.4	633.2	287.2	242.9	200.8	470.1	518.7	1,613.2	Persons not in Labor Force
1. ทำงานบ้าน	1,799.1	74.4	240.2	193.4	168.0	156.8	359.7	385.4	221.3	1. Household work
2. เรียนหนังสือ	1,620.8	1,361.1	246.6	9.9	3.1	0.1	-	-	-	2. Studies
3. ยังเด็ก ขรา/ไม่สามารถทำงานได้	1,659.5	36.0	44.3	37.4	47.2	29.9	74.5	75.8	1,314.5	3. Too young/old/incapable of work
4. อื่น ๆ	425.0	66.9	102.0	46.5	24.6	14.0	36.0	57.6	77.4	4. Others

ตารางที่ 1 จำนวนประชากรอายุ 15 ปีขึ้นไป จำแนกตามกลุ่มอายุ สถานภาพแรงงาน และเพศ ภาคตะวันออกเฉียงเหนือ

Table 1 POPULATION 15 YEARS AND OVER BY AGE GROUP, LABOR FORCE STATUS AND SEX , NORTHEASTERN REGION

ไตรมาสที่ 1/2553 : Quarter 1/2010

หน่วยเป็นพัน : In Thousands

สถานภาพแรงงาน	รวม	กลุ่มอายุ Age Group								LABOR FORCE STATUS
	Total	15-19	20-24	25-29	30-34	35-39	40-49	50-59	>=60	
ชาย	8,795.8	1,007.5	966.5	935.5	845.7	885.4	1,695.9	1,259.9	1,199.5	MALE
กำลังแรงงานรวม	6,975.0	251.8	743.5	869.6	785.0	854.9	1,612.8	1,179.0	678.5	Total Labor Force
1. กำลังแรงงานปัจจุบัน	6,873.4	240.8	730.9	862.9	776.7	848.1	1,596.4	1,159.1	658.5	1. Current labor force
1.1 ผู้มีงานทำ	6,770.5	223.2	694.5	840.2	767.9	839.0	1,590.0	1,158.6	657.2	1.1 Employed
- ทำงาน	6,525.5	219.9	682.0	828.8	750.6	815.2	1,534.9	1,102.0	592.1	- At work
- ไม่ทำงานแต่มีงานประจำ	245.1	3.3	12.5	11.3	17.3	23.7	55.1	56.7	65.2	- With job but not at work
1.2 ผู้ว่างงาน	102.8	17.7	36.3	22.8	8.8	9.2	6.4	0.5	1.3	1.2 Unemployed
- หางานทำ	12.1	1.2	4.1	4.0	0.7	1.3	0.8	-	-	- Looking for work
- ไม่หางานทำ/พร้อมที่จะทำงาน	90.7	16.4	32.3	18.7	8.1	7.9	5.6	0.5	1.3	- Not looking/available for work
2. กำลังแรงงานที่รอฤดูกาล	101.7	11.0	12.6	6.7	8.4	6.8	16.4	19.8	20.0	2. Seasonally inactive labor force
ผู้ไม่อยู่ในกำลังแรงงาน	1,820.8	755.6	223.0	65.9	60.7	30.5	83.1	80.9	521.1	Persons not in Labor Force
1. ทำงานบ้าน	56.8	8.7	3.6	16.2	4.5	1.2	8.7	10.1	3.9	1. Household work
2. เรียนหนังสือ	810.8	668.3	132.0	8.3	2.2	0.1	-	-	-	2. Studies
3. ยังเด็ก ขรา/ไม่สามารถทำงานได้	688.3	26.9	34.3	18.6	35.7	20.4	45.9	41.0	465.8	3. Too young/old/incapable of work
4. อื่น ๆ	264.9	51.8	53.2	22.9	18.4	8.8	28.5	29.8	51.4	4. Others
หญิง	9,011.7	956.8	908.8	854.8	801.8	912.5	1,759.9	1,335.2	1,481.9	FEMALE
กำลังแรงงานรวม	5,328.0	174.0	498.7	633.5	619.7	742.2	1,372.9	897.4	389.7	Total Labor Force
1. กำลังแรงงานปัจจุบัน	5,221.4	170.0	488.2	628.8	609.4	727.8	1,350.7	875.0	371.5	1. Current labor force
1.1 ผู้มีงานทำ	5,157.6	163.1	467.6	618.1	602.3	716.9	1,344.5	874.1	371.0	1.1 Employed
- ทำงาน	5,010.8	160.6	458.5	606.0	595.6	699.9	1,298.7	837.5	353.9	- At work
- ไม่ทำงานแต่มีงานประจำ	146.8	2.4	9.1	12.1	6.8	17.0	45.8	36.6	17.1	- With job but not at work
1.2 ผู้ว่างงาน	63.8	7.0	20.6	10.7	7.0	10.9	6.3	0.9	0.5	1.2 Unemployed
- หางานทำ	3.6	0.9	1.4	0.1	0.5	0.6	0.2	-	-	- Looking for work
- ไม่หางานทำ/พร้อมที่จะทำงาน	60.2	6.1	19.2	10.6	6.5	10.3	6.1	0.9	0.5	- Not looking/available for work
2. กำลังแรงงานที่รอฤดูกาล	106.6	4.0	10.4	4.7	10.3	14.4	22.1	22.4	18.2	2. Seasonally inactive labor force
ผู้ไม่อยู่ในกำลังแรงงาน	3,683.6	782.7	410.2	221.3	182.2	170.3	387.1	437.8	1,092.2	Persons not in Labor Force
1. ทำงานบ้าน	1,742.3	65.8	236.7	177.1	163.5	155.6	351.0	375.2	217.4	1. Household work
2. เรียนหนังสือ	810.1	692.8	114.7	1.7	0.9	-	-	-	-	2. Studies
3. ยังเด็ก ขรา/ไม่สามารถทำงานได้	971.2	9.1	10.0	18.8	11.6	9.5	28.6	34.8	848.7	3. Too young/old/incapable of work
4. อื่น ๆ	160.1	15.1	48.8	23.6	6.2	5.2	7.5	27.7	26.1	4. Others

ตารางที่ 2 จำนวนประชากรอายุ 15 ปีขึ้นไป จำแนกตามสถานภาพสมรส สถานภาพแรงงาน และเพศ ภาคตะวันออกเฉียงเหนือ

TABLE 2 POPULATION 15 YEARS AND OVER BY MARITAL STATUS, LABOR FORCE STATUS AND SEX , NORTHEASTERN REGION

ไตรมาสที่ 1/2553 : Quarter 1/2010

หน่วยเป็นพัน : In Thousands

สถานภาพแรงงาน	รวม	เคยสมรส Ever-Married						LABOR FORCE STATUS
	Total	โสด Single	สมรส Married	หม้าย Widowed	หย่า Divorced	แยกกันอยู่ Separated	ไม่ทราบ Unknown	
ยอดรวม	17,807.4	4,258.4	11,788.3	1,230.4	318.5	211.2	0.5	TOTAL
กำลังแรงงานรวม	12,303.0	2,152.6	9,305.1	419.1	256.3	169.8	0.1	Total Labor Force
1. กำลังแรงงานปัจจุบัน	12,094.8	2,115.8	9,152.8	411.3	248.6	166.2	0.1	1. Current labor force
1.1 ผู้มีงานทำ	11,928.1	2,018.1	9,091.9	408.2	246.8	163.0	0.1	1.1 Employed
- ทำงาน	11,536.2	1,976.0	8,796.9	374.1	232.9	156.3	0.1	- At work
- ไม่ทำงานแต่มีงานประจำ	391.9	42.2	295.0	34.1	13.9	6.7	-	- With job but not at work
1.2 ผู้ว่างงาน	166.7	97.7	60.9	3.1	1.8	3.3	-	1.2 Unemployed
- หางานทำ	15.8	8.8	6.7	0.2	-	0.1	-	- Looking for work
- ไม่หางานทำ/พร้อมที่จะทำงาน	150.9	88.9	54.2	2.9	1.8	3.1	-	- Not looking/available for work
2. กำลังแรงงานที่รอฤดูกาล	208.3	36.8	152.3	7.8	7.8	3.6	-	2. Seasonally inactive labor force
ผู้ไม่อยู่ในกำลังแรงงาน	5,504.4	2,105.8	2,483.2	811.3	62.2	41.4	0.5	Persons not in Labor Force
1. ทำงานบ้าน	1,799.1	76.1	1,528.3	137.7	31.3	25.8	-	1. Household work
2. เรียนหนังสือ	1,620.8	1,582.1	37.7	0.1	-	1.0	-	2. Studies
3. ยังเด็ก ขรา/ไม่สามารถทำงานได้	1,659.5	270.8	699.3	653.2	23.1	12.6	0.5	3. Too young/old/incapable of work
4. อื่น ๆ	425.0	176.9	218.0	20.3	7.8	2.1	-	4. Others

ตารางที่ 2 จำนวนประชากรอายุ 15 ปีขึ้นไป จำแนกตามสถานภาพสมรส สถานภาพแรงงาน และเพศ ภาคตะวันออกเฉียงเหนือ

TABLE 2 POPULATION 15 YEARS AND OVER BY MARITAL STATUS, LABOR FORCE STATUS AND SEX, NORTHEASTERN REGION

ไตรมาสที่ 1/2553 : Quarter 1/2010

หน่วยเป็นพัน : In Thousands

สถานภาพแรงงาน	รวม	เคยสมรส Ever-Married					LABOR FORCE STATUS	
		โสด	สมรส	หม้าย	หย่า	แยกกันอยู่		ไม่ทราบ
	Total	Single	Married	Widowed	Divorced	Separated	Unknown	
ชาย	8,795.8	2,627.4	5,729.7	220.4	134.7	83.5	0.1	MALE
กำลังแรงงานรวม	6,975.0	1,499.4	5,194.7	96.7	109.2	75.0	-	Total Labor Force
1. กำลังแรงงานปัจจุบัน	6,873.4	1,468.6	5,131.1	93.8	105.8	74.1	-	1. Current labor force
1.1 ผู้มีงานทำ	6,770.5	1,398.2	5,100.5	93.8	104.3	73.7	-	1.1 Employed
- ทำงาน	6,525.5	1,366.1	4,900.4	86.9	101.5	70.5	-	- At work
- ไม่ทำงานแต่มีงานประจำ	245.1	32.1	200.1	6.9	2.8	3.2	-	- With job but not at work
1.2 ผู้ว่างงาน	102.8	70.4	30.5	-	1.5	0.4	-	1.2 Unemployed
- หางานทำ	12.1	7.0	5.1	-	-	0.1	-	- Looking for work
- ไม่หางานทำ/พร้อมที่จะทำงาน	90.7	63.5	25.5	-	1.5	0.2	-	- Not looking/available for work
2. กำลังแรงงานที่รอฤดูกาล	101.7	30.9	63.6	2.9	3.4	0.9	-	2. Seasonally inactive labor force
ผู้ไม่อยู่ในกำลังแรงงาน	1,820.8	1,127.9	535.0	123.7	25.5	8.5	0.1	Persons not in Labor Force
1. ทำงานบ้าน	56.8	24.8	30.6	0.9	0.5	-	-	1. Household work
2. เรียนหนังสือ	810.8	795.5	14.5	0.1	-	0.7	-	2. Studies
3. ยังเด็ก ขรา/ไม่สามารถทำงานได้	688.3	171.7	374.4	118.3	17.9	6.0	0.1	3. Too young/old/incapable of work
4. อื่น ๆ	264.9	136.0	115.5	4.3	7.2	1.8	-	4. Others
หญิง	9,011.7	1,631.1	6,058.6	1,010.0	183.8	127.7	0.4	FEMALE
กำลังแรงงานรวม	5,328.0	653.2	4,110.4	322.4	147.1	94.8	0.1	Total Labor Force
1. กำลังแรงงานปัจจุบัน	5,221.4	647.2	4,021.7	317.5	142.8	92.1	0.1	1. Current labor force
1.1 ผู้มีงานทำ	5,157.6	620.0	3,991.4	314.4	142.5	89.2	0.1	1.1 Employed
- ทำงาน	5,010.8	609.9	3,896.5	287.2	131.4	85.8	0.1	- At work
- ไม่ทำงานแต่มีงานประจำ	146.8	10.1	94.9	27.2	11.1	3.5	-	- With job but not at work
1.2 ผู้ว่างงาน	63.8	27.3	30.3	3.1	0.3	2.9	-	1.2 Unemployed
- หางานทำ	3.6	1.8	1.6	0.2	-	-	-	- Looking for work
- ไม่หางานทำ/พร้อมที่จะทำงาน	60.2	25.4	28.7	2.9	0.3	2.9	-	- Not looking/available for work
2. กำลังแรงงานที่รอฤดูกาล	106.6	6.0	88.7	4.9	4.4	2.6	-	2. Seasonally inactive labor force
ผู้ไม่อยู่ในกำลังแรงงาน	3,683.6	977.9	1,948.2	687.6	36.7	32.9	0.4	Persons not in Labor Force
1. ทำงานบ้าน	1,742.3	51.3	1,497.7	136.8	30.8	25.8	-	1. Household work
2. เรียนหนังสือ	810.1	786.6	23.1	-	-	0.3	-	2. Studies
3. ยังเด็ก ขรา/ไม่สามารถทำงานได้	971.2	99.1	325.0	534.8	5.3	6.6	0.4	3. Too young/old/incapable of work
4. อื่น ๆ	160.1	40.8	102.4	16.0	0.6	0.3	-	4. Others

ตารางที่ 3 จำนวนประชากรอายุ 15 ปีขึ้นไป จำแนกตามระดับการศึกษาที่สำเร็จ สถานภาพแรงงาน และเพศ ภาคตะวันออกเฉียงเหนือ

TABLE 3 POPULATION 15 YEARS AND OVER BY LEVEL OF EDUCATIONAL ATTAINMENT, LABOR FORCE STATUS AND SEX , NORTHEASTERN REGION

ไตรมาสที่ 1/2553 : Quarter 1/2010

หน่วยเป็นพัน : In Thousands

สถานภาพแรงงาน	รวม	ไม่มี การศึกษา	ต่ำกว่า ประถมศึกษา	ประถม ศึกษา	มัธยมศึกษา ตอนต้น	มัธยมศึกษาตอนปลาย			อุดมศึกษา			อื่นๆ ^{1/}	ไม่ทราบ	LABOR FORCE STATUS
						Upper Secondary Level			Higher Level					
						สายสามัญ	สายอาชีพ- ศึกษา	สายวิชา- การศึกษา	สายวิชาการ	สายวิชาชีพ Higher	สายวิชา- การศึกษา			
						General/ Academic	Vocational	Teacher	Academic	Technical Education	Teacher			
						Total	None	Elementary	Elementary	Secondary	Academic			
ยอดรวม	17,807.4	463.7	6,039.5	4,220.3	3,265.3	1,783.6	438.6	4.3	697.8	557.1	334.2	0.1	3.0	TOTAL
กำลังแรงงานรวม	12,303.0	176.2	3,987.0	3,277.5	1,875.1	1,279.9	293.6	2.5	645.7	463.5	301.0	0.0	1.0	Total Labor Force
1. กำลังแรงงานปัจจุบัน	12,094.8	173.4	3,888.4	3,221.9	1,843.7	1,263.5	292.6	2.5	644.6	462.0	301.0	0.0	1.0	1. Current labor force
1.1 ผู้มีงานทำ	11,928.1	172.2	3,879.3	3,183.6	1,793.5	1,231.5	285.5	2.5	628.9	453.5	296.6	0.0	1.0	1.1 Employed
- ทำงาน	11,536.2	162.0	3,670.6	3,089.4	1,756.2	1,205.9	282.5	2.5	623.2	448.4	294.3	0.0	1.0	- At work
- ไม่ทำงานแต่มีงานประจำ	391.9	10.1	208.8	94.2	37.3	25.6	2.9	-	5.7	5.1	2.3	-	-	- With job but not at work
1.2 ผู้ว่างงาน	166.7	1.3	9.1	38.4	50.1	32.0	7.1	-	15.8	8.5	4.4	-	-	1.2 Unemployed
- หางานทำ	15.8	0.6	0.8	1.7	4.3	3.3	2.0	-	3.0	0.1	-	-	-	- Looking for work
- ไม่หางานทำ/พร้อมที่จะทำงาน	150.9	0.7	8.2	36.7	45.8	28.7	5.2	-	12.7	8.5	4.4	-	-	- Not looking/available for work
2. กำลังแรงงานที่รอฤดูกาล	208.3	2.7	98.6	55.6	31.5	16.4	1.0	-	1.1	1.4	-	-	-	2. Seasonally inactive labor force
ผู้ไม่อยู่ในกำลังแรงงาน	5,504.4	287.6	2,052.5	942.8	1,390.2	503.7	145.0	1.8	52.1	93.6	33.2	0.1	2.0	Persons not in Labor Force
1. ทำงานบ้าน	1,799.1	39.7	781.9	374.8	290.4	218.9	36.3	0.3	21.3	31.1	4.4	-	-	1. Household work
2. เรียนหนังสือ	1,620.8	-	-	375.2	926.6	200.2	86.4	0.1	4.0	28.3	-	-	-	2. Studies
3. ยังเด็ก ขรา/ไม่สามารถทำงานได้	1,659.5	243.3	1,194.3	102.2	56.6	39.9	6.0	0.3	1.4	7.6	7.5	0.1	0.4	3. Too young/old/incapable of work
4. อื่น ๆ	425.0	4.6	76.3	90.5	116.5	44.7	16.3	1.0	25.5	26.7	21.3	-	1.5	4. Others

1/ รวมอาชีวะระยะสั้น 1/ Including Short Course Vocational

ตารางที่ 3 จำนวนประชากรอายุ 15 ปีขึ้นไป จำแนกตามระดับการศึกษาที่สำเร็จ สถานภาพแรงงาน และเพศ ภาคตะวันออกเฉียงเหนือ

TABLE 3 POPULATION 15 YEARS AND OVER BY LEVEL OF EDUCATIONAL ATTAINMENT, LABOR FORCE STATUS AND SEX , NORTHEASTERN REGION

ไตรมาสที่ 1/2553 : Quarter 1/2010

หน่วยเป็นพัน : In Thousands

สถานภาพแรงงาน	รวม	ไม่มี การศึกษา	ต่ำกว่า ประถมศึกษา Less than Elementary	ประถม ศึกษา Elementary	มัธยมศึกษา ตอนต้น Lower Secondary	มัธยมศึกษาตอนปลาย Upper Secondary Level			อุดมศึกษา Higher Level			อื่นๆ Others	ไม่ทราบ Unknown	LABOR FORCE STATUS
						สายสามัญ General/ Academic	สายอาชีพ- ศึกษา Vocational	สายวิชา- การศึกษา Teacher Training	สายวิชาการ Academic	สายวิชาชีพ Higher Technical Education	สายวิชา- การศึกษา Teacher Training			
ชาย	8,795.8	166.2	2,701.3	2,251.4	1,723.9	934.5	256.0	1.9	331.3	297.7	128.8	0.1	2.7	MALE
กำลังแรงงานรวม	6,975.0	83.9	2,194.1	1,887.4	1,159.6	766.5	200.3	1.5	314.3	255.5	111.4	-	0.7	Total Labor Force
1. กำลังแรงงานปัจจุบัน	6,873.4	82.3	2,148.5	1,866.7	1,136.6	758.4	199.5	1.5	313.2	254.6	111.4	-	0.7	1. Current labor force
1.1 ผู้มีงานทำ	6,770.5	82.3	2,145.6	1,842.0	1,097.9	742.0	193.4	1.5	302.0	251.9	111.2	-	0.7	1.1 Employed
- ทำงาน	6,525.5	78.0	2,008.6	1,777.4	1,079.5	729.1	190.5	1.5	301.6	248.9	109.6	-	0.7	- At work
- ไม่ทำงานแต่มีงานประจำ	245.1	4.3	137.1	64.6	18.4	12.9	2.9	-	0.4	3.0	1.6	-	-	- With job but not at work
1.2 ผู้ว่างงาน	102.8	-	2.9	24.7	38.6	16.4	6.1	-	11.3	2.7	0.2	-	-	1.2 Unemployed
- หางานทำ	12.1	-	0.6	1.7	3.8	1.4	2.0	-	2.7	0.1	-	-	-	- Looking for work
- ไม่หางานทำ/พร้อมที่จะทำงาน	90.7	-	2.3	23.0	34.9	15.0	4.1	-	8.6	2.6	0.2	-	-	- Not looking/available for work
2. กำลังแรงงานที่รอฤดูกาล	101.7	1.6	45.6	20.7	23.0	8.1	0.7	-	1.0	1.0	-	-	-	2. Seasonally inactive labor force
ผู้ไม่อยู่ในกำลังแรงงาน	1,820.8	82.3	507.2	364.0	564.3	168.0	55.8	0.4	17.1	42.2	17.5	0.1	2.0	Persons not in Labor Force
1. ทำงานบ้าน	56.8	5.1	15.9	8.5	17.5	7.5	0.6	-	0.2	0.9	0.7	-	-	1. Household work
2. เรียนหนังสือ	810.8	-	-	210.4	425.4	111.3	39.3	-	2.5	22.0	-	-	-	2. Studies
3. ยังเด็ก ขรา/ไม่สามารถทำงานได้	688.3	74.0	451.9	73.9	42.2	29.8	5.7	0.1	1.1	5.2	4.0	0.1	0.4	3. Too young/old/incapable of work
4. อื่น ๆ	264.9	3.3	39.4	71.3	79.3	19.4	10.2	0.3	13.2	14.2	12.8	-	1.5	4. Others
หญิง	9,011.7	297.5	3,338.2	1,968.9	1,541.4	849.1	182.5	2.4	366.5	259.4	205.4	0.0	0.3	FEMALE
กำลังแรงงานรวม	5,328.0	92.3	1,792.9	1,390.1	715.6	513.4	93.3	1.1	331.5	207.9	189.7	0.0	0.3	Total Labor Force
1. กำลังแรงงานปัจจุบัน	5,221.4	91.1	1,739.9	1,355.2	707.1	505.1	93.1	1.1	331.4	207.5	189.7	0.0	0.3	1. Current labor force
1.1 ผู้มีงานทำ	5,157.6	89.9	1,733.7	1,341.6	695.6	489.5	92.0	1.1	326.9	201.6	185.5	0.0	0.3	1.1 Employed
- ทำงาน	5,010.8	84.0	1,662.0	1,312.0	676.8	476.7	92.0	1.1	321.6	199.5	184.7	0.0	0.3	- At work
- ไม่ทำงานแต่มีงานประจำ	146.8	5.9	71.7	29.6	18.9	12.7	0.0	-	5.3	2.1	0.7	-	-	- With job but not at work
1.2 ผู้ว่างงาน	63.8	1.3	6.1	13.7	11.5	15.7	1.0	-	4.5	5.9	4.2	-	-	1.2 Unemployed
- หางานทำ	3.6	0.6	0.2	-	0.6	1.9	-	-	0.4	-	-	-	-	- Looking for work
- ไม่หางานทำ/พร้อมที่จะทำงาน	60.2	0.7	6.0	13.7	11.0	13.7	1.0	-	4.1	5.9	4.2	-	-	- Not looking/available for work
2. กำลังแรงงานที่รอฤดูกาล	106.6	1.2	53.1	34.9	8.5	8.3	0.3	-	0.0	0.5	-	-	-	2. Seasonally inactive labor force
ผู้ไม่อยู่ในกำลังแรงงาน	3,683.6	205.2	1,545.3	578.8	825.8	335.7	89.2	1.3	35.1	51.5	15.7	-	-	Persons not in Labor Force
1. ทำงานบ้าน	1,742.3	34.7	766.0	366.4	273.0	211.4	35.7	0.3	21.1	30.2	3.7	-	-	1. Household work
2. เรียนหนังสือ	810.1	-	-	164.9	501.3	88.9	47.1	0.1	1.4	6.4	-	-	-	2. Studies
3. ยังเด็ก ขรา/ไม่สามารถทำงานได้	971.2	169.3	742.4	28.3	14.4	10.1	0.3	0.2	0.2	2.4	3.5	-	-	3. Too young/old/incapable of work
4. อื่น ๆ	160.1	1.3	36.9	19.3	37.2	25.3	6.1	0.8	12.3	12.5	8.5	-	-	4. Others

1/ รวมอาชีวะระยะสั้น 1/ Including Short Course Vocational

ตารางที่ 4 จำนวนผู้มีงานทำ จำแนกตามระดับการศึกษาที่สำเร็จ อาชีพ และเพศ ภาคตะวันออกเฉียงเหนือ

TABLE 4 EMPLOYED PERSONS BY LEVEL OF EDUCATIONAL ATTAINMENT, OCCUPATION AND SEX , NORTHEASTERN REGION

ไตรมาสที่ 1/2553 : Quarter 1/2010

หน่วยเป็นพัน : In Thousands

อาชีพ	รวม	ไม่มี การศึกษา	ต่ำกว่า ประถมศึกษา Less than Elementary	ประถม ศึกษา Elementary	มัธยมศึกษา ตอนต้น Lower Secondary	มัธยมศึกษาตอนปลาย			อุดมศึกษา			อื่นๆ ^{1/}	ไม่ทราบ	OCCUPATION
						Upper Secondary Level			Higher Level					
						สายสามัญ	สายอาชีว- ศึกษา	สายวิชา- การศึกษา	สายวิชาการ	สายวิชาชีพ Higher Technical	สายวิชา- การศึกษา Teacher			
						General/ Academic	Vocational	Teacher Training	Academic	Education	Teacher Training			
ยอดรวม	11,928.1	172.2	3,879.3	3,183.6	1,793.5	1,231.5	285.5	2.5	628.9	453.5	296.6	0.0	1.0	TOTAL
1. ผู้บัญญัติกฎหมาย ข้าราชการระดับอาวุโส และผู้จัดการ	270.6	0.2	64.5	31.9	44.1	57.3	4.5	0.1	41.9	13.7	12.5	-	-	1. Legislators, senior officials and managers
2. ผู้ประกอบวิชาชีพด้านต่างๆ	472.8	1.2	0.2	8.4	1.6	0.2	0.8	1.0	197.4	51.8	210.1	-	0.1	2. Professionals
3. ผู้ประกอบวิชาชีพด้านเทคนิคสาขาต่างๆ และอาชีพที่เกี่ยวข้อง	245.6	0.6	15.3	4.9	13.0	28.3	28.2	-	82.2	57.6	15.5	-	-	3. Technicians and associate professionals
4. เสมียน	311.9	0.1	5.7	8.8	27.8	53.0	22.0	0.1	117.0	64.0	13.5	-	-	4. Clerks
5. พนักงานบริการและพนักงานในร้านค้า และตลาด	1,964.1	25.4	468.2	386.5	357.3	347.8	89.7	1.0	122.9	136.8	27.9	0.0	0.8	5. Service workers and shop and market sales workers
6. ผู้ปฏิบัติงานที่มีฝีมือในการเกษตร และการประมง	4,574.5	76.4	2,151.3	1,358.4	583.4	320.6	32.7	0.1	17.8	27.6	6.3	-	0.1	6. Skilled agricultural and fishery workers
7. ผู้ปฏิบัติงานด้านความสามารถทางฝีมือ และธุรกิจการค้าที่เกี่ยวข้อง	1,585.8	25.4	494.3	486.5	279.8	164.3	39.5	0.1	33.4	59.3	3.3	-	-	7. Craft and related trades workers
8. ผู้ปฏิบัติการโรงงานและเครื่องจักร และผู้ปฏิบัติงานด้านการประกอบ	674.1	1.8	147.5	198.8	168.1	95.6	28.4	-	9.5	24.3	0.2	-	-	8. Plant and machine operators and assemblers
9. อาชีพขั้นพื้นฐานต่างๆ ในด้านการขาย และการให้บริการ	1,828.5	41.1	532.3	699.5	318.5	164.5	39.7	0.2	6.9	18.5	7.3	-	-	9. Elementary occupations
10. คนงานซึ่งมิได้จำแนกไว้ในหมวดอื่น	0.3	-	0.3	-	-	-	-	-	-	-	-	-	-	10. Workers not classifiable by occupation

1/ รวมอาชีวะระยะสั้น 1/ Including Short Course Vocational

ตารางที่ 4 จำนวนผู้มีงานทำ จำแนกตามระดับการศึกษาที่สำเร็จ อาชีพ และเพศ ภาคตะวันออกเฉียงเหนือ

TABLE 4 EMPLOYED PERSONS BY LEVEL OF EDUCATIONAL ATTAINMENT, OCCUPATION AND SEX, NORTHEASTERN REGION

ไตรมาสที่ 1/2553 : Quarter 1/2010

หน่วยเป็นพัน : In Thousands

อาชีพ	รวม	มัธยมศึกษาตอนปลาย					อุดมศึกษา					อื่นๆ	ไม่ทราบ	OCCUPATION
		ไม่มี การศึกษา	ต่ำกว่า ประถมศึกษา	ประถม ศึกษา	มัธยมศึกษา ตอนต้น	Upper Secondary Level		Higher Level						
						สายสามัญ	สายอาชีพ- ศึกษา	สายวิชา- การศึกษา	สายวิชาการ	สายวิชาชีพ Higher	สายวิชา- การศึกษา			
Total	None	Elementary	Elementary	Secondary	General/ Academic	Vocational	Teacher Training	Academic	Technical Education	Teacher Training	Others	Unknown		
ชาย	6,770.5	82.3	2,145.6	1,842.0	1,097.9	742.0	193.4	1.5	302.0	251.9	111.2	-	0.7	MALE
1. ผู้บัญชาการกฎหมาย ข้าราชการระดับอาวุโสและผู้จัดการ	238.0	0.1	60.6	27.5	42.3	48.7	3.8	0.1	33.3	10.4	11.4	-	-	1. Legislators, senior officials and managers
2. ผู้ประกอบวิชาชีพด้านต่างๆ	177.4	1.2	0.2	5.0	1.6	0.2	0.8	1.0	84.2	11.4	71.9	-	0.1	2. Professionals
3. ผู้ประกอบวิชาชีพด้านเทคนิคสาขาต่างๆ และอาชีพที่เกี่ยวข้อง	136.1	0.2	7.0	1.8	10.2	19.4	19.5	-	38.7	30.6	8.7	-	-	3. Technicians and associate professionals
4. เสมียน	111.0	-	3.2	5.7	14.1	27.4	8.1	-	31.4	19.7	1.6	-	-	4. Clerks
5. พนักงานบริการและพนักงานในร้านค้าและตลาด	780.4	13.0	161.7	124.1	148.7	155.8	45.4	0.2	59.5	65.4	6.0	-	0.6	5. Service workers and shop and market sales workers
6. ผู้ปฏิบัติงานที่มีฝีมือในการเกษตรและการประมง	2,579.0	33.2	1,177.3	762.9	346.2	196.4	24.6	0.1	12.3	22.4	3.6	-	0.1	6. Skilled agricultural and fishery workers
7. ผู้ปฏิบัติงานด้านความสามารถทางฝีมือและธุรกิจการค้าที่เกี่ยวข้อง	1,130.5	16.0	310.0	339.4	224.8	120.0	34.8	0.1	28.3	54.4	2.7	-	-	7. Craft and related trades workers
8. ผู้ปฏิบัติการโรงงานและเครื่องจักรและผู้ปฏิบัติงานด้านการประกอบ	506.9	1.7	121.9	148.4	111.5	69.0	23.7	-	9.1	21.6	0.2	-	-	8. Plant and machine operators and assemblers
9. อาชีพขั้นพื้นฐานต่างๆ ในด้านการขายและการให้บริการ	1,110.9	16.8	303.6	427.3	198.7	105.3	32.9	-	5.3	16.1	5.1	-	-	9. Elementary occupations
10. คนงานซึ่งมิได้จำแนกไว้ในหมวดอื่น	0.3	-	0.3	-	-	-	-	-	-	-	-	-	-	10. Workers not classifiable by occupation
หญิง	5,157.6	89.9	1,733.7	1,341.6	695.6	489.5	92.0	1.1	326.9	201.6	185.5	0.0	0.3	FEMALE
1. ผู้บัญชาการกฎหมาย ข้าราชการระดับอาวุโสและผู้จัดการ	32.6	0.0	3.9	4.4	1.8	8.6	0.7	-	8.7	3.3	1.2	-	-	1. Legislators, senior officials and managers
2. ผู้ประกอบวิชาชีพด้านต่างๆ	295.4	-	-	3.4	0.1	0.1	0.0	-	113.2	40.4	138.2	-	0.1	2. Professionals
3. ผู้ประกอบวิชาชีพด้านเทคนิคสาขาต่างๆ และอาชีพที่เกี่ยวข้อง	109.5	0.4	8.3	3.1	2.8	8.8	8.8	-	43.5	27.0	6.8	-	-	3. Technicians and associate professionals
4. เสมียน	200.9	0.1	2.5	3.2	13.8	25.6	13.9	0.1	85.6	44.3	11.9	-	-	4. Clerks
5. พนักงานบริการและพนักงานในร้านค้าและตลาด	1,183.7	12.3	306.5	262.4	208.6	192.0	44.3	0.7	63.4	71.4	21.9	0.0	0.2	5. Service workers and shop and market sales workers
6. ผู้ปฏิบัติงานที่มีฝีมือในการเกษตรและการประมง	1,995.6	43.3	974.0	595.5	237.2	124.2	8.1	-	5.5	5.1	2.7	-	-	6. Skilled agricultural and fishery workers
7. ผู้ปฏิบัติงานด้านความสามารถทางฝีมือและธุรกิจการค้าที่เกี่ยวข้อง	455.4	9.4	184.3	147.1	55.0	44.3	4.7	-	5.1	4.9	0.6	-	-	7. Craft and related trades workers
8. ผู้ปฏิบัติการโรงงานและเครื่องจักรและผู้ปฏิบัติงานด้านการประกอบ	167.1	0.1	25.6	50.4	56.6	26.7	4.7	-	0.4	2.7	-	-	-	8. Plant and machine operators and assemblers
9. อาชีพขั้นพื้นฐานต่างๆ ในด้านการขายและการให้บริการ	717.6	24.3	228.7	272.1	119.9	59.2	6.9	0.2	1.6	2.5	2.2	-	-	9. Elementary occupations
10. คนงานซึ่งมิได้จำแนกไว้ในหมวดอื่น	-	-	-	-	-	-	-	-	-	-	-	-	-	10. Workers not classifiable by occupation

1/ รวมอาชีวะระยะสั้น 1/ Including Short Course Vocational

ตารางที่ 5 จำนวนผู้มีงานทำ จำแนกตามระดับการศึกษาที่สำเร็จ อุตสาหกรรม และเพศ ภาคตะวันออกเฉียงเหนือ

TABLE 5 EMPLOYED PERSONS BY LEVEL OF EDUCATIONAL ATTAINMENT, INDUSTRY AND SEX , NORTHEASTERN REGION

ไตรมาสที่ 1/2553 : Quarter 1/2010

หน่วยเป็นพัน : In Thousands

อุตสาหกรรม	รวม	ไม่มี การศึกษา	ต่ำกว่า ประถมศึกษา Less than Elementary	ประถม ศึกษา Elementary	มัธยมศึกษา ตอนต้น Lower Secondary	มัธยมศึกษาตอนปลาย		อุดมศึกษา				1/ อื่นๆ	ไม่ทราบ	INDUSTRY
						Upper Secondary Level		Higher Level						
						สายสามัญ	สายอาชีพ- ศึกษา	สายวิชา- การศึกษา	สายวิชาการ	สายวิชาชีพ Higher การศึกษา	สายวิชา- การศึกษา			
						General/ Academic	Vocational	Teacher Training	Academic	Technical Education	Teacher Training			
ยอดรวม	11,928.1	172.2	3,879.3	3,183.6	1,793.5	1,231.5	285.5	2.5	628.9	453.5	296.6	0.0	1.0	TOTAL
1. เกษตรกรรม การล่าสัตว์ และการป่าไม้	5,127.2	87.9	2,328.4	1,581.9	681.7	347.9	40.0	0.1	23.2	29.2	6.7	-	0.1	1. Agriculture, hunting and forestry
2. การประมง	105.7	1.1	36.9	38.3	12.8	15.3	0.5	-	0.4	0.5	-	-	-	2. Fishing
3. การทำเหมืองแร่ และเหมืองหิน	12.0	-	2.0	4.1	4.4	1.5	-	-	-	-	-	-	-	3. Mining and quarrying
4. การผลิต	1,256.4	19.2	360.2	359.5	231.4	151.4	36.6	-	32.7	63.9	1.6	-	-	4. Manufacturing
5. การไฟฟ้า ก๊าซ และการประปา	35.2	1.2	0.4	3.5	2.1	8.1	0.8	-	9.9	6.4	2.7	-	-	5. Electricity, gas and water supply
6. การก่อสร้าง	979.0	14.5	295.7	367.3	179.3	73.4	13.7	0.1	12.9	21.4	0.8	-	-	6. Construction
7. การขายส่ง การขายปลีก การซ่อมแซมยานยนต์ รถจักรยานยนต์ ของใช้ส่วนบุคคล และของใช้ ในครัวเรือน	1,915.4	28.4	444.8	455.7	364.0	282.1	97.4	1.1	101.7	124.9	14.8	0.0	0.6	7. Wholesale and retail trade, repair of motor vehicles motorcycles and personal and household goods
8. โรงแรม และภัตตาคาร	685.7	7.2	184.6	182.0	137.9	100.7	16.7	0.1	22.0	23.1	11.2	-	0.2	8. Hotel and restaurants
9. การขนส่ง สถานที่เก็บสินค้า และการคมนาคม	197.7	0.3	57.3	43.0	38.6	36.8	7.9	-	6.1	6.9	0.8	-	-	9. Transport, storage and communication
10. การเป็นสื่อกลางทางการเงิน	55.8	-	1.7	2.0	1.8	6.5	5.0	-	27.4	9.3	2.1	-	-	10. Financial intermediation
11. กิจกรรมด้านอสังหาริมทรัพย์ การให้เช่า และกิจกรรมทางธุรกิจ	97.4	0.1	13.3	11.5	19.7	15.3	4.5	0.1	14.7	12.4	6.0	-	-	11. Real estate, renting and business activities
12. การบริหารราชการ และการป้องกันประเทศ รวมทั้งการประกันสังคมภาคบังคับ	496.7	0.5	60.3	26.2	49.8	74.2	40.8	0.1	171.2	53.5	20.1	-	0.1	12. Public administration and defence, compulsory social security
13. การศึกษา	462.1	-	17.9	19.7	8.5	24.0	2.3	0.9	161.0	14.7	213.1	-	0.1	13. Education
14. งานด้านสุขภาพ และงานสังคมสงเคราะห์	228.2	0.5	15.2	10.3	16.8	51.7	9.9	-	32.3	76.4	15.0	-	-	14. Health and social work
15. กิจกรรมด้านบริการชุมชน สังคม และการบริการ ส่วนบุคคลอื่นๆ	226.8	7.1	45.8	59.3	39.2	41.1	9.1	0.1	13.4	10.3	1.5	-	-	15. Other community, social and personal service activity
16. ลูกจ้างในครัวเรือนส่วนบุคคล	46.9	4.4	15.1	19.3	5.6	1.4	0.3	-	-	0.7	0.2	-	-	16. Private households with employed persons
17. องค์การระหว่างประเทศและองค์การต่างประเทศ อื่นๆ และสมาชิก	0.1	-	-	0.1	-	-	-	-	-	-	-	-	-	17. Extra-territorial organizations and bodies
18. ไม่ทราบ	-	-	-	-	-	-	-	-	-	-	-	-	-	18. Unknown

1/ รวมอาชีวะระยะสั้น 1/ Including Short Course Vocational

ตารางที่ 6 จำนวนผู้มีงานทำ จำแนกตามสถานภาพทำงาน อาชีพ และเพศ ภาคตะวันออกเฉียงเหนือ
TABLE 6 EMPLOYED PERSONS BY WORK STATUS, OCCUPATION AND SEX , NORTHEASTERN REGION

ไตรมาสที่ 1/2553 : Quarter 1/2010

หน่วยเป็นพัน : In Thousands

อาชีพ	สถานภาพการทำงาน Work Status							OCCUPATION
	รวม	นายจ้าง	ลูกจ้างรัฐบาล	ลูกจ้างเอกชน	ทำงานส่วนตัว	ช่วยธุรกิจครอบครัว	การรวมกลุ่ม	
	Total	Employer	Government Employee	Private Employee	Own Account Worker	Unpaid Family Worker	Members of Producers' Cooperatives	
ยอดรวม	11,928.1	206.7	1,269.1	3,274.7	4,446.2	2,675.2	56.2	TOTAL
1. ผู้บัญญัติกฎหมาย ข้าราชการระดับอาวุโส และผู้จัดการ	270.6	81.1	177.3	10.5	1.7	0.0	0.1	1. Legislators, senior officials and managers
2. ผู้ประกอบวิชาชีพด้านต่างๆ	472.8	1.1	419.1	45.9	3.7	3.0	-	2. Professionals
3. ผู้ประกอบวิชาชีพด้านเทคนิคสาขาต่างๆ และอาชีพที่เกี่ยวข้อง	245.6	4.3	132.1	85.7	18.3	3.9	1.3	3. Technicians and associate professionals
4. เสมียน	311.9	0.6	166.9	126.9	6.7	10.1	0.8	4. Clerks
5. พนักงานบริการและพนักงานในร้านค้า และตลาด	1,964.1	40.9	144.9	344.7	848.4	579.6	5.6	5. Service workers and shop and market sales workers
6. ผู้ปฏิบัติงานที่มีฝีมือในการเกษตร และการประมง	4,574.5	18.3	14.6	130.3	2,695.2	1,714.8	1.4	6. Skilled agricultural and fishery workers
7. ผู้ปฏิบัติงานด้านความสามารถทางฝีมือ และธุรกิจการค้าที่เกี่ยวข้อง	1,585.8	49.1	39.6	883.3	429.5	150.2	34.1	7. Craft and related trades workers
8. ผู้ปฏิบัติการโรงงานและเครื่องจักร และผู้ปฏิบัติงานด้านการประกอบ	674.1	4.8	31.3	420.0	180.3	31.6	6.0	8. Plant and machine operators and assemblers
9. อาชีพขั้นพื้นฐานต่างๆ ในการขาย และการให้บริการ	1,828.5	6.7	143.0	1,227.4	262.4	181.9	7.0	9. Elementary occupations
10. คนงานซึ่งมิได้จำแนกไว้ในหมวดอื่น	0.3	-	0.3	-	-	-	-	10. Workers not classifiable by occupation

ตารางที่ 6 จำนวนผู้มีงานทำ จำแนกตามสถานภาพทำงาน อาชีพ และเพศ ภาคตะวันออกเฉียงเหนือ

TABLE 6 EMPLOYED PERSONS BY WORK STATUS, OCCUPATION AND SEX , NORTHEASTERN REGION

ไตรมาสที่ 1/2553 : Quarter 1/2010

หน่วยเป็นพัน : In Thousands

อาชีพ	สถานภาพการทำงาน Work Status							OCCUPATION
	รวม	นายจ้าง	ลูกจ้างรัฐบาล	ลูกจ้างเอกชน	ทำงานส่วนตัว	ช่วยธุรกิจ ครอบครัว	การรวมกลุ่ม Members of Producers'	
	Total	Employer	Government Employee	Private Employee	Own Account Worker	Unpaid Family Worker	Cooperatives	
ชาย	6,770.5	162.7	713.8	2,090.3	2,774.9	990.5	38.5	MALE
1. ผู้บัญญัติกฎหมาย ข้าราชการระดับอาวุโส และผู้จัดการ	238.0	71.4	161.2	4.7	0.6	-	0.1	1. Legislators, senior officials and managers
2. ผู้ประกอบวิชาชีพด้านต่างๆ	177.4	0.7	154.4	18.7	3.4	0.3	-	2. Professionals
3. ผู้ประกอบวิชาชีพด้านเทคนิคสาขาต่างๆ และอาชีพที่เกี่ยวข้อง	136.1	4.0	81.7	35.9	13.7	0.7	0.1	3. Technicians and associate professionals
4. เสมียน	111.0	0.3	53.1	51.3	4.7	1.7	-	4. Clerks
5. พนักงานบริการและพนักงานในร้านค้า และตลาด	780.4	22.9	69.2	136.5	320.1	229.1	2.5	5. Service workers and shop and market sales workers
6. ผู้ปฏิบัติงานที่มีฝีมือในการเกษตร และการประมง	2,579.0	7.3	9.8	93.6	1,864.9	602.2	1.2	6. Skilled agricultural and fishery workers
7. ผู้ปฏิบัติงานด้านความสามารถทางฝีมือ และธุรกิจการค้าที่เกี่ยวข้อง	1,130.5	47.2	39.6	727.4	226.2	63.2	26.9	7. Craft and related trades workers
8. ผู้ปฏิบัติการโรงงานและเครื่องจักร และผู้ปฏิบัติงานด้านการประกอบ	506.9	4.0	30.7	287.3	168.6	15.1	1.3	8. Plant and machine operators and assemblers
9. อาชีพขั้นพื้นฐานต่างๆ ในด้านการขาย และการให้บริการ	1,110.9	4.8	113.9	734.8	172.8	78.2	6.4	9. Elementary occupations
10. คนงานซึ่งมิได้จำแนกไว้ในหมวดอื่น	0.3	-	0.3	-	-	-	-	10. Workers not classifiable by occupation
หญิง	5,157.6	44.0	555.3	1,184.5	1,671.3	1,684.7	17.8	FEMALE
1. ผู้บัญญัติกฎหมาย ข้าราชการระดับอาวุโส และผู้จัดการ	32.6	9.6	16.1	5.7	1.1	0.0	-	1. Legislators, senior officials and managers
2. ผู้ประกอบวิชาชีพด้านต่างๆ	295.4	0.4	264.8	27.2	0.4	2.7	-	2. Professionals
3. ผู้ประกอบวิชาชีพด้านเทคนิคสาขาต่างๆ และอาชีพที่เกี่ยวข้อง	109.5	0.2	50.4	49.7	4.7	3.3	1.2	3. Technicians and associate professionals
4. เสมียน	200.9	0.2	113.8	75.6	2.0	8.5	0.8	4. Clerks
5. พนักงานบริการและพนักงานในร้านค้า และตลาด	1,183.7	17.9	75.6	208.2	528.3	350.5	3.1	5. Service workers and shop and market sales workers
6. ผู้ปฏิบัติงานที่มีฝีมือในการเกษตร และการประมง	1,995.6	11.0	4.8	36.7	830.3	1,112.5	0.2	6. Skilled agricultural and fishery workers
7. ผู้ปฏิบัติงานด้านความสามารถทางฝีมือ และธุรกิจการค้าที่เกี่ยวข้อง	455.4	1.8	0.0	155.9	203.4	87.0	7.3	7. Craft and related trades workers
8. ผู้ปฏิบัติการโรงงานและเครื่องจักร และผู้ปฏิบัติงานด้านการประกอบ	167.1	0.8	0.7	132.8	11.7	16.5	4.7	8. Plant and machine operators and assemblers
9. อาชีพขั้นพื้นฐานต่างๆ ในด้านการขาย และการให้บริการ	717.6	1.9	29.1	492.6	89.6	103.7	0.6	9. Elementary occupations
10. คนงานซึ่งมิได้จำแนกไว้ในหมวดอื่น	-	-	-	-	-	-	-	10. Workers not classifiable by occupation

ตารางที่ 8 จำนวนผู้มีงานทำ จำแนกตามอาชีพ จำนวนชั่วโมงทำงานต่อสัปดาห์ การมีเวลาเหลือพอและต้องการทำงานเพิ่มขึ้น และเพศ ภาคตะวันออกเฉียงเหนือ

TABLE 8 EMPLOYED PERSONS BY OCCUPATION, HOURS WORKED PER WEEK, AVAILABILITY FOR ADDITIONAL WORK AND SEX , NORTHEASTERN REGION

ไตรมาสที่ 1/2553 : Quarter 1/2010

หน่วยเป็นพัน : In Thousands

จำนวนชั่วโมงทำงาน เพศ และ การมีเวลาเหลือพอ และต้องการทำงานเพิ่มขึ้น	อาชีพ Occupation											HOURS WORKED, SEX AND AVAILABILITY FOR ADDITIONAL WORK
	รวม	ผู้บัญญัติกฎหมาย และ ผู้จัดการ Legislators & Managers	วิชาชีพ ด้านต่างๆ Profes- sional	วิชาชีพ ด้านเทคนิค Technicians	เสมียน Clerks	พนักงาน บริการ Service Workers	ด้านการเกษตร และประมง Agricultural & Fishery	ด้านความ สามารถทางฝีมือ Craft & related trades	ผู้ปฏิบัติงาน โรงงานเครื่องจักร Plant & Machine operators	อาชีพพื้น ฐานต่างๆ Elementary occupations	คนงานซึ่งมิ ได้จำแนกไว้ ในหมวดอื่น Not classifiable	
ยอดรวม	11,928.1	270.6	472.8	245.6	311.9	1,964.1	4,574.5	1,585.8	674.1	1,828.5	0.3	TOTAL
มี	373.8	3.5	2.5	1.0	3.6	23.0	233.8	28.3	10.0	68.1	-	Available
ไม่มี	11,554.3	267.1	470.4	244.5	308.3	1,941.0	4,340.8	1,557.5	664.1	1,760.4	0.3	Not available
มีงานประจำแต่ไม่ได้ทำงาน	391.9	4.0	4.8	1.6	3.7	9.4	328.4	21.9	10.0	8.3	-	With job not work
มี	57.1	0.2	1.1	-	-	0.2	49.5	1.7	0.9	3.5	-	Available
ไม่มี	334.8	3.9	3.7	1.6	3.7	9.2	278.9	20.2	9.0	4.8	-	Not available
1-9 ชั่วโมง	124.8	1.0	2.0	0.7	0.1	11.6	75.8	12.6	6.4	14.6	-	1-9 hours
มี	30.4	0.9	-	-	-	-	26.3	0.5	-	2.8	-	Available
ไม่มี	94.4	0.1	2.0	0.7	0.1	11.6	49.4	12.1	6.4	11.9	-	Not available
10-19 ชั่วโมง	410.0	8.6	6.3	3.4	4.5	23.4	245.4	35.0	14.2	69.3	-	10-19 hours
มี	42.0	-	0.7	-	0.5	0.9	21.2	3.4	0.1	15.3	-	Available
ไม่มี	368.0	8.6	5.6	3.4	4.0	22.6	224.2	31.6	14.1	54.0	-	Not available
20-29 ชั่วโมง	1,273.9	16.9	85.7	22.0	36.6	102.0	673.3	118.2	70.3	149.0	-	20-29 hours
มี	102.5	-	0.5	-	0.1	6.4	66.7	5.7	2.9	20.1	-	Available
ไม่มี	1,171.4	16.9	85.1	22.0	36.4	95.6	606.6	112.6	67.4	128.8	-	Not available
30-34 ชั่วโมง	685.7	14.3	5.9	18.7	10.8	89.5	271.1	89.6	48.6	137.3	-	30-34 hours
มี	35.1	-	-	0.3	-	2.8	15.1	2.9	2.9	11.1	-	Available
ไม่มี	650.6	14.3	5.9	18.4	10.8	86.7	256.0	86.7	45.7	126.2	-	Not available
35-39 ชั่วโมง	1,400.2	75.6	229.7	71.0	88.0	153.6	527.4	114.9	39.5	100.2	0.3	35-39 hours
มี	42.2	1.7	0.2	0.7	0.4	4.3	31.5	1.2	0.2	2.2	-	Available
ไม่มี	1,358.0	73.9	229.6	70.3	87.6	149.2	496.0	113.7	39.3	98.1	0.3	Not available
40-49 ชั่วโมง	3,687.8	72.7	107.2	68.1	122.4	628.4	1,349.6	536.1	248.2	555.2	-	40-49 hours
มี	47.4	-	-	0.1	2.6	4.0	16.6	11.0	2.9	10.2	-	Available
ไม่มี	3,640.4	72.7	107.2	68.0	119.8	624.4	1,333.0	525.1	245.3	545.1	-	Not available
50 ชั่วโมงขึ้นไป	3,953.8	77.5	31.3	60.1	45.9	946.3	1,103.5	657.7	236.9	794.6	-	50 hours and over
มี	17.1	0.8	-	-	-	4.4	6.8	2.0	-	3.0	-	Available
ไม่มี	3,936.7	76.7	31.3	60.1	45.9	941.9	1,096.7	655.6	236.9	791.6	-	Not available

ตารางที่ 9 จำนวนผู้มีงานทำ จำแนกตามอุตสาหกรรม จำนวนชั่วโมงทำงานต่อสัปดาห์ การมีเวลาเหลือพอและต้องการทำงานเพิ่มขึ้น และเพศ ภาคตะวันออกเฉียงเหนือ
TABLE 9 EMPLOYED PERSONS BY INDUSTRY, HOURS WORKED PER WEEK, AVAILABILITY FOR ADDITIONAL WORK AND SEX , NORTHEASTERN REGIO

ไตรมาสที่ 1/2553 : Quarter 1/2010

หน่วยเป็นพัน : In Thousands

จำนวนชั่วโมงทำงาน เพศ และ การมีเวลาเหลือพอ และต้องการทำงานเพิ่มขึ้น	อุตสาหกรรม Industry										HOURS WORKED, SEX AND AVAILABILITY FOR ADDITIONAL WORK
	รวม	เกษตรกรรม	การประมง	เหมืองแร่	การผลิต	ไฟฟ้า ก๊าซ	การก่อสร้าง	การขายส่ง	โรงแรม	การขนส่ง	
				เหมืองหิน		และประปา		การขายปลีก	และภัตตาคาร	Transport	
	Total	Agriculture	Fishing	Mining & Quarrying	Manufac- turing	Electricity, Gas & Water supply	Construction	Wholesale & Retail trade	Hotels & Restaurants	& Communi- cation	
ยอดรวม	11,928.1	5,127.2	105.7	12.0	1,256.4	35.2	979.0	1,915.4	685.7	197.7	TOTAL
มี	373.8	268.0	10.0	-	14.8	0.5	29.8	14.2	10.8	2.8	Available
ไม่มี	11,554.3	4,859.2	95.6	12.0	1,241.6	34.7	949.2	1,901.2	674.9	194.9	Not available
มีงานประจำแต่ไม่ได้ทำงาน	391.9	327.6	0.5	-	17.0	1.5	13.6	8.7	4.9	3.3	With job not work
มี	57.1	49.6	-	-	0.3	-	2.7	0.9	0.2	-	Available
ไม่มี	334.8	278.1	0.5	-	16.7	1.5	10.9	7.8	4.7	3.3	Not available
1-9 ชั่วโมง	124.8	80.3	0.9	-	10.6	0.1	8.9	5.0	8.9	2.1	1-9 hours
มี	30.4	27.0	-	-	0.2	-	1.4	1.0	-	-	Available
ไม่มี	94.4	53.3	0.9	-	10.4	0.1	7.5	3.9	8.9	2.1	Not available
10-19 ชั่วโมง	410.0	278.5	4.2	-	22.9	0.5	33.0	28.4	13.8	4.0	10-19 hours
มี	42.0	32.2	0.2	-	0.7	0.5	3.2	1.0	0.2	0.2	Available
ไม่มี	368.0	246.3	4.0	-	22.2	-	29.8	27.4	13.5	3.8	Not available
20-29 ชั่วโมง	1,273.9	726.1	18.7	0.1	96.9	4.8	73.4	97.9	38.5	15.6	20-29 hours
มี	102.5	81.5	2.1	-	3.5	-	4.2	3.9	5.2	0.5	Available
ไม่มี	1,171.4	644.6	16.6	0.1	93.5	4.8	69.2	94.0	33.3	15.2	Not available
30-34 ชั่วโมง	685.7	318.2	13.4	1.4	96.5	4.2	58.5	88.6	31.5	10.6	30-34 hours
มี	35.1	18.8	3.8	-	0.4	-	8.1	0.1	1.5	0.1	Available
ไม่มี	650.6	299.3	9.6	1.4	96.1	4.2	50.4	88.5	30.1	10.6	Not available
35-39 ชั่วโมง	1,400.2	523.2	17.4	-	100.1	9.7	18.8	85.2	62.3	15.4	35-39 hours
มี	42.2	28.8	2.9	-	2.0	-	0.3	2.4	2.3	0.1	Available
ไม่มี	1,358.0	494.4	14.5	-	98.2	9.7	18.5	82.9	60.0	15.3	Not available
40-49 ชั่วโมง	3,687.8	1,488.5	28.3	8.7	486.4	7.7	299.3	619.2	230.3	59.3	40-49 hours
มี	47.4	23.3	1.0	-	7.4	-	6.4	3.8	0.6	2.0	Available
ไม่มี	3,640.4	1,465.3	27.3	8.7	479.0	7.7	292.9	615.4	229.7	57.3	Not available
50 ชั่วโมงขึ้นไป	3,953.8	1,384.9	22.2	1.8	426.1	6.7	473.6	982.4	295.5	87.3	50 hours and over
มี	17.1	6.8	-	-	0.4	-	3.6	1.0	0.8	-	Available
ไม่มี	3,936.7	1,378.0	22.2	1.8	425.7	6.7	470.1	981.4	294.6	87.3	Not available

ตารางที่ 9 จำนวนผู้มีงานทำ จำแนกตามอุตสาหกรรม จำนวนชั่วโมงทำงานต่อสัปดาห์ การมีเวลาเหลือพอและต้องการทำงานเพิ่มขึ้น และเพศ ภาคตะวันออกเฉียงเหนือ (ต่อ)

TABLE 9 EMPLOYED PERSONS BY INDUSTRY, HOURS WORKED PER WEEK, AVAILABILITY FOR ADDITIONAL WORK AND SEX , NORTHEASTERN REGION (Contd)

ไตรมาสที่ 1/2553 : Quarter 1/2010

หน่วยเป็นพัน : In Thousands

จำนวนชั่วโมงทำงาน เพศ และ การมีเวลาเหลือพอ และต้องการทำงานเพิ่มขึ้น	อุตสาหกรรม (ต่อ) Industry (Contd.)									HOURS WORKED, SEX AND AVAILABILITY FOR ADDITIONAL WORK
	สื่อกลาง	อสังหาริมทรัพย์	บริหารราชการ	การศึกษา	ด้านสุขภาพและ	บริการ	ลูกจ้างในครัว-	องค์กร	ไม่ทราบ	
	ทางการเงิน	และการให้เช่า	และป้องกันประเทศ		สังคมสงเคราะห์	ชุมชน สังคม	เรือนส่วนบุคคล	ระหว่างประเทศ		
	Financial intermediation	Real estate & Renting	Public adminis- tration & Defence	Education	Health & Social work	Other community & Social	Private households with employed persons	Extra-territorial organizations	Unknown	
ยอดรวม	55.8	97.4	496.7	462.1	228.2	226.8	46.9	0.1	-	TOTAL
มี	-	2.1	6.9	0.5	0.0	11.7	1.7	-	-	Available
ไม่มี	55.8	95.4	489.8	461.6	228.2	215.1	45.3	0.1	-	Not available
มีงานประจำแต่ไม่ได้ทำงาน	-	0.2	3.6	5.5	0.4	5.0	0.1	-	-	With job not work
มี	-	-	-	-	-	3.4	-	-	-	Available
ไม่มี	-	0.2	3.6	5.5	0.4	1.6	0.1	-	-	Not available
1-9 ชั่วโมง	-	0.1	0.1	0.1	0.1	4.1	3.7	-	-	1-9 hours
มี	-	-	-	-	-	0.9	-	-	-	Available
ไม่มี	-	0.1	0.1	0.1	0.1	3.3	3.7	-	-	Not available
10-19 ชั่วโมง	0.1	2.3	6.4	5.6	1.4	4.9	4.1	-	-	10-19 hours
มี	-	1.7	-	-	-	0.7	1.4	-	-	Available
ไม่มี	0.1	0.6	6.4	5.6	1.4	4.2	2.7	-	-	Not available
20-29 ชั่วโมง	3.1	4.6	63.5	81.5	23.6	23.9	1.8	-	-	20-29 hours
มี	-	0.0	0.6	0.2	0.0	0.5	0.3	-	-	Available
ไม่มี	3.1	4.6	62.8	81.2	23.5	23.5	1.5	-	-	Not available
30-34 ชั่วโมง	6.3	4.6	14.2	8.9	9.6	17.2	2.0	-	-	30-34 hours
มี	-	0.2	-	-	-	2.1	-	-	-	Available
ไม่มี	6.3	4.4	14.2	8.9	9.6	15.2	2.0	-	-	Not available
35-39 ชั่วโมง	8.1	17.3	223.5	223.1	70.7	23.9	1.5	-	-	35-39 hours
มี	-	-	3.1	0.2	-	0.3	0.1	-	-	Available
ไม่มี	8.1	17.3	220.5	222.9	70.7	23.6	1.4	-	-	Not available
40-49 ชั่วโมง	29.9	40.6	124.6	99.0	77.5	73.8	14.6	-	-	40-49 hours
มี	-	0.1	2.6	0.1	-	-	-	-	-	Available
ไม่มี	29.9	40.5	122.0	98.9	77.5	73.8	14.6	-	-	Not available
50 ชั่วโมงขึ้นไป	8.4	27.7	60.8	38.4	44.9	73.9	19.1	0.1	-	50 hours and over
มี	-	-	0.6	-	-	3.9	-	-	-	Available
ไม่มี	8.4	27.7	60.2	38.4	44.9	70.0	19.1	0.1	-	Not available

ตารางที่ 9 จำนวนผู้มีงานทำ จำแนกตามอุตสาหกรรม จำนวนชั่วโมงทำงานต่อสัปดาห์ การมีเวลาเหลือพอและต้องการทำงานเพิ่มขึ้น และเพศ ภาคตะวันออกเฉียงเหนือ (ต่อ)

TABLE 9 EMPLOYED PERSONS BY INDUSTRY, HOURS WORKED PER WEEK, AVAILABILITY FOR ADDITIONAL WORK AND SEX , NORTHEASTERN REGION (Contd.)

ไตรมาสที่ 1/2553 : Quarter 1/2010

หน่วยเป็นพัน : In Thousands

จำนวนชั่วโมงทำงาน เพศ และ การมีเวลาเหลือพอ และต้องการทำงานเพิ่มขึ้น	อุตสาหกรรม (ต่อ) Industry (Contd.)										HOURS WORKED, SEX AND AVAILABILITY FOR ADDITIONAL WORK
	สื่อกลาง ทางการเงิน Financial intermediation	อสังหาริมทรัพย์ และการให้เช่า Real estate & Renting	บริหารราชการ และป้องกันประเทศ Public adminis- tation & Defence	การศึกษา Education	ด้านสุขภาพและ สังคมสงเคราะห์ Health & Social work	บริการ ชุมชน สังคม Other community & Social	ถูกจ้างในครัว- เรือนส่วนบุคคล Private households with employed persons	องค์กร ระหว่างประเทศ Extra-territorial organizations	ไม่ทราบ Unknown		
ชาย	25.0	54.1	340.9	216.5	62.3	123.5	2.0	-	-	MALE	
มี	-	0.1	3.3	0.3	-	6.9	-	-	-	Available	
ไม่มี	25.0	54.1	337.7	216.3	62.3	116.6	2.0	-	-	Not available	
มีงานประจำแต่ไม่ได้ทำงาน	-	0.1	1.2	0.2	-	4.8	-	-	-	With job not work	
มี	-	-	-	-	-	3.4	-	-	-	Available	
ไม่มี	-	0.1	1.2	0.2	-	1.5	-	-	-	Not available	
1-9 ชั่วโมง	-	0.1	-	0.1	-	2.5	-	-	-	1-9 hours	
มี	-	-	-	-	-	0.9	-	-	-	Available	
ไม่มี	-	0.1	-	0.1	-	1.7	-	-	-	Not available	
10-19 ชั่วโมง	0.1	0.4	4.6	2.5	0.1	4.5	-	-	-	10-19 hours	
มี	-	-	-	-	-	0.7	-	-	-	Available	
ไม่มี	0.1	0.4	4.6	2.5	0.1	3.8	-	-	-	Not available	
20-29 ชั่วโมง	1.4	2.4	37.0	34.5	12.4	16.0	0.1	-	-	20-29 hours	
มี	-	0.0	0.5	0.1	-	0.3	-	-	-	Available	
ไม่มี	1.4	2.3	36.5	34.3	12.4	15.7	0.1	-	-	Not available	
30-34 ชั่วโมง	1.1	3.8	9.5	4.5	0.4	10.9	0.2	-	-	30-34 hours	
มี	-	-	-	-	-	1.5	-	-	-	Available	
ไม่มี	1.1	3.8	9.5	4.5	0.4	9.4	0.2	-	-	Not available	
35-39 ชั่วโมง	2.8	8.9	151.0	94.2	23.3	15.8	0.0	-	-	35-39 hours	
มี	-	-	2.0	0.1	-	0.2	-	-	-	Available	
ไม่มี	2.8	8.9	149.0	94.1	23.3	15.6	0.0	-	-	Not available	
40-49 ชั่วโมง	14.8	24.1	85.8	50.4	14.2	41.7	0.9	-	-	40-49 hours	
มี	-	0.1	0.1	0.1	-	-	-	-	-	Available	
ไม่มี	14.8	24.1	85.6	50.3	14.2	41.7	0.9	-	-	Not available	
50 ชั่วโมงขึ้นไป	4.9	14.3	51.9	30.3	12.1	27.4	0.7	-	-	50 hours and over	
มี	-	-	0.6	-	-	-	-	-	-	Available	
ไม่มี	4.9	14.3	51.3	30.3	12.1	27.4	0.7	-	-	Not available	
หญิง	30.8	43.3	155.8	245.6	165.9	103.3	44.9	0.1	-	FEMALE	
มี	-	2.0	3.7	0.3	0.0	4.7	1.7	-	-	Available	
ไม่มี	30.8	41.3	152.1	245.3	165.8	98.5	43.3	0.1	-	Not available	
มีงานประจำแต่ไม่ได้ทำงาน	-	0.1	2.5	5.4	0.4	0.2	0.1	-	-	With job not work	
มี	-	-	-	-	-	-	-	-	-	Available	
ไม่มี	-	0.1	2.5	5.4	0.4	0.2	0.1	-	-	Not available	
1-9 ชั่วโมง	-	-	0.1	-	0.1	1.6	3.7	-	-	1-9 hours	
มี	-	-	-	-	-	-	-	-	-	Available	
ไม่มี	-	-	0.1	-	0.1	1.6	3.7	-	-	Not available	
10-19 ชั่วโมง	0.0	1.9	1.8	3.1	1.3	0.4	4.1	-	-	10-19 hours	
มี	-	1.7	-	-	-	0.1	1.4	-	-	Available	
ไม่มี	0.0	0.1	1.8	3.1	1.3	0.4	2.7	-	-	Not available	
20-29 ชั่วโมง	1.7	2.2	26.5	47.0	11.2	8.0	1.7	-	-	20-29 hours	
มี	-	-	0.1	0.1	0.0	0.2	0.3	-	-	Available	
ไม่มี	1.7	2.2	26.4	46.9	11.2	7.8	1.5	-	-	Not available	
30-34 ชั่วโมง	5.2	0.8	4.7	4.4	9.2	6.3	1.7	-	-	30-34 hours	
มี	-	0.2	-	-	-	0.5	-	-	-	Available	
ไม่มี	5.2	0.6	4.7	4.4	9.2	5.8	1.7	-	-	Not available	
35-39 ชั่วโมง	5.3	8.4	72.5	128.9	47.5	8.1	1.5	-	-	35-39 hours	
มี	-	-	1.1	0.1	-	0.1	0.1	-	-	Available	
ไม่มี	5.3	8.4	71.5	128.8	47.5	8.0	1.4	-	-	Not available	
40-49 ชั่วโมง	15.1	16.5	38.8	48.7	63.4	32.1	13.7	-	-	40-49 hours	
มี	-	0.1	2.5	0.1	-	-	-	-	-	Available	
ไม่มี	15.1	16.4	36.3	48.6	63.4	32.1	13.7	-	-	Not available	
50 ชั่วโมงขึ้นไป	3.5	13.4	8.9	8.1	32.8	46.5	18.4	0.1	-	50 hours and over	
มี	-	-	-	-	-	3.9	-	-	-	Available	
ไม่มี	3.5	13.4	8.9	8.1	32.8	42.7	18.4	0.1	-	Not available	

ตารางที่ 10 จำนวนผู้มีงานทำ จำแนกตามสถานภาพการทำงาน จำนวนชั่วโมงทำงานต่อสัปดาห์ การมีเวลาเหลือพอและต้องการทำงานเพิ่มขึ้น และเพศ ภาคตะวันออกเฉียงเหนือ

TABLE 10 EMPLOYED PERSONS BY WORK STATUS, HOURS WORKED PER WEEK, AVAILABILITY FOR ADDITIONAL WORK AND SEX , NORTHEASTERN REGION

ไตรมาสที่ 1/2553 : Quarter 1/2010

หน่วยเป็นพัน : In Thousands

จำนวนชั่วโมงทำงาน เพศ และ การมีเวลาเหลือพอ และต้องการทำงานเพิ่มขึ้น	รวม	สถานภาพการทำงาน Work Status						HOURS WORKED, SEX AND AVAILABILITY FOR ADDITIONAL WORK
		นายจ้าง	ลูกจ้างรัฐบาล	ลูกจ้างเอกชน	ทำงานส่วนตัว	ช่วยธุรกิจ ครอบครัว	การรวมกลุ่ม	
		Employer	Government Employee	Private Employee	Own Account Worker	Unpaid Family Worker	Members of Producers' Cooperatives	
ยอดรวม	11,928.1	206.7	1,269.1	3,274.7	4,446.2	2,675.2	56.2	TOTAL
มี	373.8	1.3	8.3	105.4	193.7	64.3	0.8	Available
ไม่มี	11,554.3	205.4	1,260.8	3,169.3	4,252.6	2,610.9	55.4	Not available
มีงานประจำแต่ไม่ได้ทำงาน	391.9	11.5	11.3	32.5	336.0	0.1	0.4	With job not work
มี	57.1	0.2	0.1	7.0	49.7	0.1	-	Available
ไม่มี	334.8	11.4	11.1	25.5	286.3	-	0.4	Not available
1-9 ชั่วโมง	124.8	2.6	0.2	20.1	46.0	55.9	0.1	1-9 hours
มี	30.4	0.9	-	3.2	20.7	5.6	0.1	Available
ไม่มี	94.4	1.7	0.2	16.9	25.3	50.3	-	Not available
10-19 ชั่วโมง	410.0	5.0	12.0	84.9	152.1	155.4	0.7	10-19 hours
มี	42.0	-	0.1	19.4	8.2	14.0	0.3	Available
ไม่มี	368.0	5.0	11.9	65.5	144.0	141.4	0.3	Not available
20-29 ชั่วโมง	1,273.9	11.0	174.3	246.0	482.9	357.2	2.6	20-29 hours
มี	102.5	-	0.8	27.1	47.3	27.3	0.1	Available
ไม่มี	1,171.4	11.0	173.5	218.9	435.6	329.9	2.5	Not available
30-34 ชั่วโมง	685.7	9.0	37.4	218.2	239.4	178.1	3.6	30-34 hours
มี	35.1	-	-	17.9	14.7	2.5	-	Available
ไม่มี	650.6	9.0	37.4	200.3	224.8	175.5	3.6	Not available
35-39 ชั่วโมง	1,400.2	5.3	576.2	94.4	446.0	276.9	1.4	35-39 hours
มี	42.2	-	3.9	4.2	24.5	9.6	0.1	Available
ไม่มี	1,358.0	5.3	572.3	90.2	421.5	267.4	1.3	Not available
40-49 ชั่วโมง	3,687.8	50.7	313.5	1,231.1	1,224.2	854.4	14.0	40-49 hours
มี	47.4	-	2.7	21.1	18.9	4.5	0.2	Available
ไม่มี	3,640.4	50.7	310.7	1,210.0	1,205.4	849.9	13.7	Not available
50 ชั่วโมงขึ้นไป	3,953.8	111.6	144.3	1,347.6	1,519.6	797.3	33.4	50 hours and over
มี	17.1	0.3	0.6	5.6	9.8	0.7	-	Available
ไม่มี	3,936.7	111.3	143.7	1,342.0	1,509.8	796.6	33.4	Not available

จำนวนชั่วโมงทำงาน เพศ และ การมีเวลาเหลือพอ และต้องการทำงานเพิ่มขึ้น	รวม Total	สถานภาพการทำงาน Work Status						HOURS WORKED, SEX AND AVAILABILITY FOR ADDITIONAL WORK
		นายจ้าง Employer	ลูกจ้างรัฐบาล Government Employee	ลูกจ้างเอกชน Private Employee	ทำงานส่วนตัว Own Account Worker	ช่วยธุรกิจ ครอบครัว Unpaid Family Worker	การรวมกลุ่ม Members of Producers' Cooperatives	
ชาย	6,770.5	162.7	713.8	2,090.3	2,774.9	990.5	38.5	MALE
มี	256.6	1.3	4.2	77.7	134.1	38.9	0.5	Available
ไม่มี	6,513.9	161.3	709.6	2,012.5	2,640.8	951.6	38.0	Not available
มีงานประจำแต่ไม่ได้ทำงาน	245.1	6.3	2.9	23.2	212.1	0.1	0.4	With job not work
มี	42.6	0.2	0.1	5.8	36.4	0.1	-	Available
ไม่มี	202.4	6.1	2.8	17.4	175.7	-	0.4	Not available
1-9 ชั่วโมง	66.6	2.4	0.1	8.1	24.4	31.6	0.1	1-9 hours
มี	16.4	0.9	-	1.4	11.3	2.7	0.1	Available
ไม่มี	50.2	1.6	0.1	6.6	13.1	28.8	-	Not available
10-19 ชั่วโมง	205.1	4.4	7.1	47.0	97.0	49.7	-	10-19 hours
มี	25.8	-	-	10.9	6.3	8.6	-	Available
ไม่มี	179.4	4.4	7.1	36.1	90.7	41.1	-	Not available
20-29 ชั่วโมง	698.8	6.5	93.4	172.6	293.9	129.8	2.6	20-29 hours
มี	71.2	-	0.6	23.0	30.9	16.7	0.1	Available
ไม่มี	627.6	6.5	92.8	149.6	263.0	113.1	2.5	Not available
30-34 ชั่วโมง	388.3	8.2	17.0	138.8	157.7	64.2	2.5	30-34 hours
มี	30.8	-	-	15.0	14.2	1.6	-	Available
ไม่มี	357.5	8.2	17.0	123.9	143.4	62.6	2.5	Not available
35-39 ชั่วโมง	717.2	3.1	315.0	45.1	266.5	87.4	0.2	35-39 hours
มี	31.8	-	2.7	2.6	18.9	7.5	0.1	Available
ไม่มี	685.4	3.1	312.4	42.4	247.6	79.9	0.1	Not available
40-49 ชั่วโมง	2,057.0	41.6	174.5	763.2	759.8	313.5	4.4	40-49 hours
มี	27.3	-	0.2	14.0	11.7	1.3	0.2	Available
ไม่มี	2,029.7	41.6	174.3	749.3	748.2	312.2	4.1	Not available
50 ชั่วโมงขึ้นไป	2,392.5	90.3	103.8	892.3	963.5	314.3	28.3	50 hours and over
มี	10.7	0.3	0.6	5.0	4.5	0.4	-	Available
ไม่มี	2,381.7	90.0	103.2	887.3	959.1	313.9	28.3	Not available
หญิง	5,157.6	44.0	555.3	1,184.5	1,671.3	1,684.7	17.8	FEMALE
มี	117.2	-	4.2	27.7	59.6	25.4	0.3	Available
ไม่มี	5,040.4	44.0	551.1	1,156.8	1,611.8	1,659.3	17.4	Not available
มีงานประจำแต่ไม่ได้ทำงาน	146.8	5.3	8.4	9.3	123.9	-	-	With job not work
มี	14.4	-	-	1.2	13.3	-	-	Available
ไม่มี	132.4	5.3	8.4	8.2	110.6	-	-	Not available
1-9 ชั่วโมง	58.2	0.1	0.1	12.0	21.6	24.4	-	1-9 hours
มี	14.0	-	-	1.7	9.4	2.9	-	Available
ไม่มี	44.2	0.1	0.1	10.3	12.2	21.5	-	Not available
10-19 ชั่วโมง	204.9	0.6	4.9	37.9	55.2	105.7	0.7	10-19 hours
มี	16.3	-	0.1	8.5	1.9	5.4	0.3	Available
ไม่มี	188.6	0.6	4.8	29.4	53.3	100.2	0.3	Not available
20-29 ชั่วโมง	575.2	4.5	81.0	73.4	189.0	227.4	-	20-29 hours
มี	31.3	-	0.2	4.1	16.4	10.6	-	Available
ไม่มี	543.8	4.5	80.7	69.3	172.6	216.8	-	Not available
30-34 ชั่วโมง	297.4	0.8	20.4	79.3	81.8	113.9	1.2	30-34 hours
มี	4.3	-	-	2.9	0.5	0.9	-	Available
ไม่มี	293.1	0.8	20.4	76.4	81.3	113.0	1.2	Not available
35-39 ชั่วโมง	683.0	2.3	261.2	49.3	179.5	189.6	1.2	35-39 hours
มี	10.5	-	1.3	1.5	5.6	2.1	-	Available
ไม่มี	672.6	2.3	259.9	47.8	173.9	187.5	1.2	Not available
40-49 ชั่วโมง	1,630.8	9.1	139.0	467.9	464.4	540.9	9.6	40-49 hours
มี	20.1	-	2.6	7.1	7.2	3.2	-	Available
ไม่มี	1,610.7	9.1	136.4	460.8	457.2	537.7	9.6	Not available
50 ชั่วโมงขึ้นไป	1,561.3	21.3	40.5	455.4	556.1	482.9	5.1	50 hours and over
มี	6.4	-	-	0.7	5.4	0.3	-	Available
ไม่มี	1,555.0	21.3	40.5	454.7	550.7	482.7	5.1	Not available

ตารางที่ 11 จำนวนผู้มีงานทำ จำแนกตามกลุ่มอายุ จำนวนชั่วโมงทำงานต่อสัปดาห์ การมีเวลาเหลือพอและต้องการทำงานเพิ่มขึ้น และเพศ ภาคตะวันออกเฉียงเหนือ

TABLE 11 EMPLOYED PERSONS BY AGE GROUP, HOURS WORKED PER WEEK, AVAILABILITY FOR ADDITIONAL WORK AND SEX , NORTHEASTERN REGION

ไตรมาสที่ 1/2553 : Quarter 1/2010

หน่วยเป็นพัน : In Thousands

จำนวนชั่วโมงทำงาน เพศ และ การมีเวลาเหลือพอ และต้องการทำงานเพิ่มขึ้น	รวม Total	กลุ่มอายุ Age Group								HOURS WORKED, SEX AND AVAILABILITY FOR ADDITIONAL WORK
		15-19	20-24	25-29	30-34	35-39	40-49	50-59	>= 60	
ยอดรวม	11,928.1	386.2	1,162.2	1,458.2	1,370.2	1,555.8	2,934.5	2,032.7	1,028.2	TOTAL
มี	373.8	14.0	46.8	33.5	48.7	56.0	114.8	49.7	10.4	Available
ไม่มี	11,554.3	372.2	1,115.4	1,424.8	1,321.5	1,499.8	2,819.8	1,983.1	1,017.8	Not available
มีงานประจำแต่ไม่ได้ทำงาน	391.9	5.7	21.7	23.5	24.0	40.7	100.9	93.3	82.2	With job not work
มี	57.1	1.1	4.2	2.8	7.8	8.5	20.7	10.6	1.3	Available
ไม่มี	334.8	4.6	17.5	20.6	16.2	32.2	80.2	82.7	80.9	Not available
1-9 ชั่วโมง	124.8	19.0	11.8	7.7	7.9	11.5	32.2	13.9	20.8	1-9 hours
มี	30.4	1.1	0.8	-	3.4	4.4	14.4	4.3	2.1	Available
ไม่มี	94.4	17.9	11.0	7.7	4.5	7.1	17.8	9.6	18.7	Not available
10-19 ชั่วโมง	410.0	28.8	32.2	39.8	42.0	36.7	107.9	66.1	56.6	10-19 hours
มี	42.0	1.6	4.5	9.5	4.0	2.9	15.9	3.3	0.4	Available
ไม่มี	368.0	27.1	27.7	30.4	38.0	33.8	92.0	62.8	56.2	Not available
20-29 ชั่วโมง	1,273.9	64.5	112.7	168.7	125.7	144.6	274.0	242.5	141.4	20-29 hours
มี	102.5	4.7	21.4	5.9	16.4	16.6	20.1	15.5	1.8	Available
ไม่มี	1,171.4	59.7	91.2	162.8	109.3	128.0	253.8	227.0	139.7	Not available
30-34 ชั่วโมง	685.7	29.4	87.1	81.2	79.5	87.3	153.6	114.6	53.1	30-34 hours
มี	35.1	0.1	12.8	2.2	1.7	5.7	9.7	1.7	1.2	Available
ไม่มี	650.6	29.3	74.3	79.0	77.8	81.6	143.9	112.9	51.9	Not available
35-39 ชั่วโมง	1,400.2	28.0	99.5	180.2	146.0	168.2	366.5	283.2	128.7	35-39 hours
มี	42.2	0.8	2.7	4.2	3.9	6.2	14.0	8.5	1.9	Available
ไม่มี	1,358.0	27.2	96.8	176.0	142.1	162.0	352.5	274.7	126.7	Not available
40-49 ชั่วโมง	3,687.8	114.3	419.2	488.9	443.1	488.2	861.2	588.7	284.2	40-49 hours
มี	47.4	4.5	0.5	6.5	6.2	9.9	15.1	3.1	1.6	Available
ไม่มี	3,640.4	109.8	418.8	482.4	436.8	478.3	846.1	585.6	282.6	Not available
50 ชั่วโมงขึ้นไป	3,953.8	96.6	378.1	468.2	502.0	578.5	1,038.4	630.5	261.4	50 hours and over
มี	17.1	0.1	-	2.3	5.1	1.6	4.9	2.8	0.3	Available
ไม่มี	3,936.7	96.5	378.1	465.9	496.9	576.9	1,033.5	627.7	261.1	Not available

TABLE 11 EMPLOYED PERSONS BY AGE GROUP, HOURS WORKED PER WEEK, AVAILABILITY FOR ADDITIONAL WORK AND SEX, NORTHEASTERN REGION

หน่วยเป็นพัน : In Thousands

จำนวนชั่วโมงทำงาน เพศ และ การมีเวลาเหลือพอ และต้องการทำงานเพิ่มขึ้น	รวม	กลุ่มอายุ Age Group								HOURS WORKED, SEX AND AVAILABILITY FOR ADDITIONAL WORK
	Total	15-19	20-24	25-29	30-34	35-39	40-49	50-59	>= 60	
ชาย	6,770.5	223.2	694.5	840.2	767.9	839.0	1,590.0	1,158.6	657.2	MALE
มี	256.6	8.4	41.6	23.5	32.2	35.8	69.8	36.0	9.2	Available
ไม่มี	6,513.9	214.7	652.9	816.6	735.7	803.2	1,520.3	1,122.6	648.0	Not available
มีงานประจำแต่ไม่ได้ทำงาน	245.1	3.3	12.5	11.3	17.3	23.7	55.1	56.7	65.2	With job not work
มี	42.6	1.1	4.2	1.9	5.4	6.9	12.6	9.3	1.3	Available
ไม่มี	202.4	2.2	8.3	9.5	11.8	16.8	42.6	47.4	63.9	Not available
1-9 ชั่วโมง	66.6	11.3	8.8	4.8	5.9	3.5	16.5	4.1	12.0	1-9 hours
มี	16.4	1.1	0.8	-	3.1	0.5	7.2	1.6	2.1	Available
ไม่มี	50.2	10.1	8.0	4.8	2.7	2.9	9.3	2.4	9.9	Not available
10-19 ชั่วโมง	205.1	10.0	23.1	26.2	22.7	17.5	43.8	34.1	27.9	10-19 hours
มี	25.8	0.9	4.3	9.5	0.7	2.2	6.7	1.3	0.3	Available
ไม่มี	179.4	9.1	18.9	16.7	22.0	15.3	37.1	32.8	27.6	Not available
20-29 ชั่วโมง	698.8	40.9	75.6	101.6	70.6	72.7	136.2	119.9	81.2	20-29 hours
มี	71.2	3.2	16.9	3.0	11.7	12.4	10.8	11.5	1.7	Available
ไม่มี	627.6	37.7	58.7	98.6	59.0	60.2	125.4	108.4	79.5	Not available
30-34 ชั่วโมง	388.3	17.5	49.1	50.8	46.1	46.2	82.3	62.6	33.7	30-34 hours
มี	30.8	0.1	12.7	2.2	1.3	4.1	8.0	1.2	1.2	Available
ไม่มี	357.5	17.5	36.4	48.6	44.9	42.1	74.3	61.4	32.5	Not available
35-39 ชั่วโมง	717.2	15.7	46.1	88.6	66.0	75.7	185.2	159.5	80.5	35-39 hours
มี	31.8	0.7	2.4	3.3	3.9	3.1	11.3	6.1	1.0	Available
ไม่มี	685.4	15.0	43.7	85.3	62.2	72.6	173.9	153.4	79.4	Not available
40-49 ชั่วโมง	2,057.0	66.7	255.4	266.3	252.2	252.8	453.5	333.2	177.0	40-49 hours
มี	27.3	1.2	0.4	3.6	3.0	5.0	9.4	3.1	1.6	Available
ไม่มี	2,029.7	65.4	255.0	262.7	249.2	247.8	444.0	330.1	175.4	Not available
50 ชั่วโมงขึ้นไป	2,392.5	57.8	223.9	290.6	287.1	347.0	617.6	388.7	179.9	50 hours and over
มี	10.7	0.1	-	0.1	3.2	1.5	3.8	1.9	0.2	Available
ไม่มี	2,381.7	57.7	223.9	290.5	283.9	345.5	613.8	386.7	179.7	Not available
หญิง	5,157.6	163.1	467.6	618.1	602.3	716.9	1,344.5	874.1	371.0	FEMALE
มี	117.2	5.6	5.2	9.9	16.5	20.2	45.0	13.7	1.2	Available
ไม่มี	5,040.4	157.5	462.5	608.2	585.9	696.6	1,299.5	860.4	369.8	Not available
มีงานประจำแต่ไม่ได้ทำงาน	146.8	2.4	9.1	12.1	6.8	17.0	45.8	36.6	17.1	With job not work
มี	14.4	-	-	1.0	2.4	1.6	8.1	1.3	0.0	Available
ไม่มี	132.4	2.4	9.1	11.2	4.4	15.4	37.7	35.3	17.0	Not available
1-9 ชั่วโมง	58.2	7.8	3.1	2.9	2.0	8.1	15.7	9.9	8.8	1-9 hours
มี	14.0	-	-	-	0.2	3.9	7.2	2.7	-	Available
ไม่มี	44.2	7.8	3.1	2.9	1.8	4.2	8.5	7.2	8.8	Not available
10-19 ชั่วโมง	204.9	18.8	9.0	13.7	19.3	19.2	64.1	32.0	28.7	10-19 hours
มี	16.3	0.7	0.2	-	3.3	0.7	9.2	2.0	0.1	Available
ไม่มี	188.6	18.1	8.8	13.7	16.0	18.5	54.9	30.0	28.6	Not available
20-29 ชั่วโมง	575.2	23.5	37.0	67.1	55.1	71.9	137.7	122.6	60.2	20-29 hours
มี	31.3	1.5	4.5	2.9	4.8	4.2	9.3	4.0	0.1	Available
ไม่มี	543.8	22.0	32.5	64.2	50.3	67.7	128.5	118.6	60.1	Not available
30-34 ชั่วโมง	297.4	11.9	38.0	30.4	33.4	41.2	71.3	52.0	19.3	30-34 hours
มี	4.3	-	0.1	-	0.5	1.6	1.7	0.4	-	Available
ไม่มี	293.1	11.9	37.9	30.4	32.9	39.6	69.6	51.6	19.3	Not available
35-39 ชั่วโมง	683.0	12.3	53.4	91.6	80.0	92.5	181.3	123.8	48.2	35-39 hours
มี	10.5	0.1	0.3	0.9	0.1	3.1	2.7	2.5	0.9	Available
ไม่มี	672.6	12.2	53.1	90.7	80.0	89.4	178.6	121.3	47.3	Not available
40-49 ชั่วโมง	1,630.8	47.6	163.8	222.6	190.9	235.5	407.8	255.5	107.2	40-49 hours
มี	20.1	3.2	0.1	2.9	3.2	4.9	5.7	-	-	Available
ไม่มี	1,610.7	44.4	163.7	219.7	187.6	230.5	402.1	255.5	107.2	Not available
50 ชั่วโมงขึ้นไป	1,561.3	38.8	154.3	177.6	214.9	231.5	420.8	241.9	81.5	50 hours and over
มี	6.4	-	-	2.3	2.0	0.1	1.1	0.9	0.1	Available
ไม่มี	1,555.0	38.8	154.3	175.4	213.0	231.4	419.7	241.0	81.4	Not available

ตารางที่ 12 จำนวนผู้ว่างงาน ที่หางานทำ จำแนกตามระยะเวลาที่หางานทำ ระดับการศึกษาที่สำเร็จ และเพศ ภาคตะวันออกเฉียงเหนือ

TABLE 12 UNEMPLOYED PERSONS, SEEKING JOP BY DURATION OF SEEKING JOP, LEVEL OF EDUCATIONAL ATTAINMENT AND SEX , NORTHEASTERN REGION

ไตรมาสที่ 1/2553 : Quarter 1/2010

หน่วยเป็น คน : Person

ระดับการศึกษาที่สำเร็จ	รวม	ระยะเวลาที่หางานทำ Duration of seeking jop						ไม่ทราบ	LEVEL OF EDUCATIONAL ATTAINMENT
		< 1 เดือน	1 - 2.9 เดือน	3 - 5.9 เดือน	6 - 8.9 เดือน	9 - 11.9 เดือน	>=12 เดือน		
	Total	Month	Months	Months	Months	Months	Months	Unknown	
ยอดรวม	15,747	5,075	6,767	2,144	1,531	-	230	-	TOTAL
ไม่มีการศึกษา	583	583	-	-	-	-	-	-	No education
ต่ำกว่าประถมศึกษา	806	616	190	-	-	-	-	-	Less than Elementary
ประถมศึกษา	1,658	366	-	-	1,292	-	-	-	Elementary
มัธยมศึกษาตอนต้น	4,317	2,213	1,865	-	239	-	-	-	Lower Secondary
มัธยมศึกษาตอนปลาย	5,289	376	4,712	102	-	-	99	-	Upper Secondary Level
สายสามัญ	3,324	180	2,943	102	-	-	99	-	General/Academic
สายอาชีวศึกษา	1,966	196	1,770	-	-	-	-	-	Vocational
สายวิชาการศึกษา	-	-	-	-	-	-	-	-	Teacher Training
อุดมศึกษา	3,093	921	-	2,041	-	-	131	-	Higher Level
สายวิชาการ	3,039	921	-	1,987	-	-	131	-	Academic
สายวิชาชีพ	54	-	-	54	-	-	-	-	Higher Technical Education
สายวิชาการศึกษา 1/	-	-	-	-	-	-	-	-	Teacher Training 1/
อื่นๆ	-	-	-	-	-	-	-	-	Others
ไม่ทราบ	-	-	-	-	-	-	-	-	Unknown

1/ รวมอาชีวะระยะสั้น 1/ Including Short Course Vocational

ตารางที่ 12 จำนวนผู้ว่างงาน ที่หางานทำ จำแนกตามระยะเวลาที่หางานทำ ระดับการศึกษาที่สำเร็จ และเพศ ภาคตะวันออกเฉียงเหนือ

TABLE 12 UNEMPLOYED PERSONS, SEEKING JOP BY DURATION OF SEEKING JOP, LEVEL OF EDUCATIONAL ATTAINMENT AND SEX, NORTHEASTERN REGION

ไตรมาสที่ 1/2553 : Quarter 1/2010

หน่วยเป็นคน : Person

ระดับการศึกษาที่สำเร็จ	รวม	ระยะเวลาที่หางานทำ Duration of seeking jop						ไม่ทราบ	LEVEL OF EDUCATIONAL ATTAINMENT
		< 1 เดือน	1 - 2.9 เดือน	3 - 5.9 เดือน	6 - 8.9 เดือน	9 - 11.9 เดือน	>=12 เดือน		
	Total	Month	Months	Months	Months	Months	Months	Unknown	
ชาย	12,142	3,474	4,763	2,144	1,531	-	230	-	MALE
ไม่มีการศึกษา	-	-	-	-	-	-	-	-	No education
ต่ำกว่าประถมศึกษา	616	616	-	-	-	-	-	-	Less than Elementary
ประถมศึกษา	1,658	366	-	-	1,292	-	-	-	Elementary
มัธยมศึกษาตอนต้น	3,769	1,665	1,865	-	239	-	-	-	Lower Secondary
มัธยมศึกษาตอนปลาย	3,352	253	2,898	102	-	-	99	-	Upper Secondary Level
สายสามัญ	1,385	56	1,128	102	-	-	99	-	General/Academic
สายอาชีพศึกษา	1,966	196	1,770	-	-	-	-	-	Vocational
สาขาวิชาการศึกษา	-	-	-	-	-	-	-	-	Teacher Training
อุดมศึกษา	2,747	575	-	2,041	-	-	131	-	Higher Level
สาขาวิชาการ	2,693	575	-	1,987	-	-	131	-	Academic
สาขาวิชาชีพ	54	-	-	54	-	-	-	-	Higher Technical Education
สาขาวิชาการศึกษา	-	-	-	-	-	-	-	-	Teacher Training
อื่นๆ ^{1/}	-	-	-	-	-	-	-	-	Others ^{1/}
ไม่ทราบ	-	-	-	-	-	-	-	-	Unknown
หญิง	3,604	1,600	2,004	-	-	-	-	-	FEMALE
ไม่มีการศึกษา	583	583	-	-	-	-	-	-	No education
ต่ำกว่าประถมศึกษา	190	-	190	-	-	-	-	-	Less than Elementary
ประถมศึกษา	-	-	-	-	-	-	-	-	Elementary
มัธยมศึกษาตอนต้น	548	548	-	-	-	-	-	-	Lower Secondary
มัธยมศึกษาตอนปลาย	1,938	123	1,815	-	-	-	-	-	Upper Secondary Level
สายสามัญ	1,938	123	1,815	-	-	-	-	-	General/Academic
สายอาชีพศึกษา	-	-	-	-	-	-	-	-	Vocational
สาขาวิชาการศึกษา	-	-	-	-	-	-	-	-	Teacher Training
อุดมศึกษา	346	346	-	-	-	-	-	-	Higher Level
สาขาวิชาการ	346	346	-	-	-	-	-	-	Academic
สาขาวิชาชีพ	-	-	-	-	-	-	-	-	Higher Technical Education
สาขาวิชาการศึกษา	-	-	-	-	-	-	-	-	Teacher Training
อื่นๆ ^{1/}	-	-	-	-	-	-	-	-	Others ^{1/}
ไม่ทราบ	-	-	-	-	-	-	-	-	Unknown

1/ รวมอาชีวะระยะสั้น 1/ Including Short Course Vocational

ตารางที่ 13 จำนวนผู้ว่างงาน ที่เคยทำงานมาก่อน จำแนกตามอาชีพที่ทำครั้งสุดท้าย อุตสาหกรรมที่ทำครั้งสุดท้าย และเพศ ภาคตะวันออกเฉียงเหนือ

TABLE 13 UNEMPLOYED PERSONS, EVER WORKED BY LAST OCCUPATION, LAST INDUSTRY AND SEX , NORTHEASTERN REGION

ไตรมาสที่ 1/2553 : Quarter 1/2010

หน่วยเป็นคน : Person

อาชีพที่ทำครั้งสุดท้าย	อุตสาหกรรมที่ทำครั้งสุดท้าย Last Industry										LAST OCCUPATION
	รวม	เกษตรกรรม	การประมง	เหมืองแร่	การผลิต	ไฟฟ้า ก๊าซ	การก่อสร้าง	การขายส่ง	โรงแรม	การขนส่ง	
				เหมืองหิน		และประปา		การขายปลีก	และภัตตาคาร	Transport	
				Mining	Manufac-	Electricity, Gas		Wholesale	Hotels	& Communi-	
	Total	Agriculture	Fishing	& Quarrying	turing	& Water supply	Construction	& Retail trade	& Restaurants	cation	
ยอดรวม	141,069	50,824	771	-	35,931	-	15,306	16,709	7,139	1,293	TOTAL
1. ผู้บัญญัติกฎหมาย ข้าราชการระดับอาวุโส	147	-	-	-	97	-	-	-	-	-	1. Legislators, senior officials
และผู้จัดการ											and managers
2. ผู้ประกอบวิชาชีพด้านต่างๆ	557	-	-	-	-	-	-	-	306	-	2. Professionals
3. ผู้ประกอบวิชาชีพด้านเทคนิคสาขาต่างๆ	5,134	-	-	-	130	-	1,462	1,435	242	-	3. Technicians and associate
และอาชีพที่เกี่ยวข้อง											professionals
4. เสมียน	2,131	-	-	-	-	-	86	123	1,685	-	4. Clerks
5. พนักงานบริการและพนักงานในร้านค้า	18,758	-	-	-	-	-	-	8,099	4,823	-	5. Service workers and shop and market
และตลาด											sales workers
6. ผู้ปฏิบัติงานที่มีฝีมือในด้านการเกษตร	36,060	35,160	771	-	-	-	-	-	-	-	6. Skilled agricultural and fishery
และการประมง											workers
7. ผู้ปฏิบัติงานด้านความสามารถทางฝีมือ	15,617	-	-	-	6,773	-	2,940	4,205	-	-	7. Craft and related trades
และธุรกิจการค้าที่เกี่ยวข้อง											workers
8. ผู้ปฏิบัติการ โรงงานและเครื่องจักร	23,818	-	-	-	20,616	-	-	2,558	-	70	8. Plant and machine operators
และผู้ปฏิบัติงานด้านการประกอบ											and assemblers
9. อาชีพขั้นพื้นฐานต่างๆ ในด้านการขาย	38,846	15,664	-	-	8,315	-	10,818	289	82	1,223	9. Elementary occupations
และการให้บริการ											
10. คนงานซึ่งมิได้จำแนกไว้ในหมวดอื่น	-	-	-	-	-	-	-	-	-	-	10. Workers not classifiable by occupation

ตารางที่ 13 จำนวนผู้ว่างงาน ที่เคยทำงานมาก่อน จำแนกตามอาชีพที่ทำครั้งสุดท้าย อุตสาหกรรมที่ทำครั้งสุดท้าย และเพศ ภาคตะวันออกเฉียงเหนือ (ต่อ)

TABLE 13 UNEMPLOYED PERSONS, EVER WORKED BY LAST OCCUPATION, LAST INDUSTRY AND SEX , NORTHEASTERN REGION (Contd.)

ไตรมาสที่ 1/2553 : Quarter 1/2010

หน่วยเป็น คน : Person

อาชีพที่ทำครั้งสุดท้าย	อุตสาหกรรมที่ทำครั้งสุดท้าย (ต่อ) Last Industry (Contd.)									LAST OCCUPATION
	สื่อกลาง	อสังหาริมทรัพย์	บริหารราชการ	การศึกษา	ด้านสุขภาพและ	บริการ	ลูกจ้างในครัว-	องค์กร	ไม่ทราบ	
	ทางการเงิน	และการให้เช่า	และป้องกันประเทศ		สังคมสงเคราะห์	ชุมชน สังคม	เรือนส่วนบุคคล	ระหว่างประเทศ		
	Financial intermediation	Real estate & Renting	Public adminis- tation & Defence	Education	Health & Social work	Other community & Social	Private households with employed persons	Extra-territorial organizations	Unknown	
ยอดรวม	237	4,924	852	251	3,823	554	2,455	-	-	TOTAL
1. ผู้บัญญัติกฎหมาย ข้าราชการระดับอาวุโส และผู้จัดการ	-	-	50	-	-	-	-	-	-	1. Legislators, senior officials and managers
2. ผู้ประกอบวิชาชีพด้านต่างๆ	-	-	-	251	-	-	-	-	-	2. Professionals
3. ผู้ประกอบวิชาชีพด้านเทคนิคสาขาต่างๆ และอาชีพที่เกี่ยวข้อง	-	1,371	123	-	273	98	-	-	-	3. Technicians and associate professionals
4. เสมียน	237	-	-	-	-	-	-	-	-	4. Clerks
5. พนักงานบริการและพนักงานในร้านค้า และตลาด	-	1,775	55	-	3,550	456	-	-	-	5. Service workers and shop and market sales workers
6. ผู้ปฏิบัติงานที่มีฝีมือในด้านการเกษตร และการประมง	-	79	50	-	-	-	-	-	-	6. Skilled agricultural and fishery workers
7. ผู้ปฏิบัติงานด้านความสามารถทางฝีมือ และธุรกิจการค้าที่เกี่ยวข้อง	-	1,699	-	-	-	-	-	-	-	7. Craft and related trades workers
8. ผู้ปฏิบัติการโรงงานและเครื่องจักร และผู้ปฏิบัติงานด้านการประกอบ	-	-	574	-	-	-	-	-	-	8. Plant and machine operators and assemblers
9. อาชีพขั้นพื้นฐานต่างๆ ในด้านการขาย และการให้บริการ	-	-	-	-	-	-	2,455	-	-	9. Elementary occupations
10. คนงานซึ่งมิได้จำแนกไว้ในหมวดอื่น	-	-	-	-	-	-	-	-	-	10. Workers not classifiable by occupation

ตารางที่ 13 จำนวนผู้ว่างงาน ที่เคยทำงานมาก่อน จำแนกตามอาชีพที่ทำครั้งสุดท้าย อุตสาหกรรมที่ทำครั้งสุดท้าย และเพศ ภาคตะวันออกเฉียงเหนือ											
TABLE 13 UNEMPLOYED PERSONS, EVER WORKED BY LAST OCCUPATION, LAST INDUSTRY AND SEX, NORTHEASTERN REGION											
ไตรมาสที่ 1/2553 : Quarter 1/2010											
หน่วยเป็นคน : Person											
อาชีพที่ทำครั้งสุดท้าย	รวม	อุตสาหกรรมที่ทำครั้งสุดท้าย Last Industry									LAST OCCUPATION
		เกษตรกรรม	การประมง	เหมืองแร่ เหมืองหิน	การผลิต	ไฟฟ้า ก๊าซ และประปา	การก่อสร้าง	การขายส่ง การขายปลีก	โรงแรม และภัตตาคาร	การขนส่ง Transport & Communi- cation	
	Total	Agriculture	Fishing	Mining & Quarrying	Manufac- turing	Electricity, Gas & Water supply	Construction	Wholesale & Retail trade	Hotels & Restaurants		
ชาย	85,826	26,546	771	-	23,877	-	13,687	11,968	4,131	1,293	MALE
1. ผู้บัญญัติกฎหมาย ข้าราชการระดับอาวุโส และผู้จัดการ	147	-	-	-	97	-	-	-	-	-	1. Legislators, senior officials and managers
2. ผู้ประกอบวิชาชีพด้านต่างๆ	68	-	-	-	-	-	-	-	-	-	2. Professionals
3. ผู้ประกอบวิชาชีพด้านเทคนิคสาขาต่างๆ และอาชีพที่เกี่ยวข้อง	3,906	-	-	-	130	-	1,462	1,292	242	-	3. Technicians and associate professionals
4. เสมียน	122	-	-	-	-	-	-	-	-	-	4. Clerks
5. พนักงานบริการและพนักงานในร้านค้า และตลาด	9,262	-	-	-	-	-	-	3,625	3,807	-	5. Service workers and shop and market sales workers
6. ผู้ปฏิบัติงานที่มีฝีมือในการเกษตร และการประมง	22,844	21,944	771	-	-	-	-	-	-	-	6. Skilled agricultural and fishery workers
7. ผู้ปฏิบัติงานด้านความสามารถทางฝีมือ และธุรกิจการค้าที่เกี่ยวข้อง	11,383	-	-	-	4,238	-	2,940	4,205	-	-	7. Craft and related trades workers
8. ผู้ปฏิบัติการโรงงานและเครื่องจักร และผู้ปฏิบัติงานด้านการประกอบ	15,592	-	-	-	12,390	-	-	2,558	-	70	8. Plant and machine operators and assemblers
9. อาชีพขั้นพื้นฐานต่างๆ ในด้านการขาย และการให้บริการ	22,503	4,601	-	-	7,022	-	9,286	289	82	1,223	9. Elementary occupations
10. คนงานซึ่งมิได้จำแนกไว้ในหมวดอื่น	-	-	-	-	-	-	-	-	-	-	10. Workers not classifiable by occupation
หญิง	55,243	24,278	-	-	12,054	-	1,619	4,741	3,008	-	FEMALE
1. ผู้บัญญัติกฎหมาย ข้าราชการระดับอาวุโส และผู้จัดการ	-	-	-	-	-	-	-	-	-	-	1. Legislators, senior officials and managers
2. ผู้ประกอบวิชาชีพด้านต่างๆ	489	-	-	-	-	-	-	-	306	-	2. Professionals
3. ผู้ประกอบวิชาชีพด้านเทคนิคสาขาต่างๆ และอาชีพที่เกี่ยวข้อง	1,228	-	-	-	-	-	-	143	-	-	3. Technicians and associate professionals
4. เสมียน	2,009	-	-	-	-	-	86	123	1,685	-	4. Clerks
5. พนักงานบริการและพนักงานในร้านค้า และตลาด	9,497	-	-	-	-	-	-	4,474	1,017	-	5. Service workers and shop and market sales workers
6. ผู้ปฏิบัติงานที่มีฝีมือในการเกษตร และการประมง	13,216	13,216	-	-	-	-	-	-	-	-	6. Skilled agricultural and fishery workers
7. ผู้ปฏิบัติงานด้านความสามารถทางฝีมือ และธุรกิจการค้าที่เกี่ยวข้อง	4,234	-	-	-	2,535	-	-	-	-	-	7. Craft and related trades workers
8. ผู้ปฏิบัติการโรงงานและเครื่องจักร และผู้ปฏิบัติงานด้านการประกอบ	8,226	-	-	-	8,226	-	-	-	-	-	8. Plant and machine operators and assemblers
9. อาชีพขั้นพื้นฐานต่างๆ ในด้านการขาย และการให้บริการ	16,343	11,063	-	-	1,293	-	1,532	-	-	-	9. Elementary occupations
10. คนงานซึ่งมิได้จำแนกไว้ในหมวดอื่น	-	-	-	-	-	-	-	-	-	-	10. Workers not classifiable by occupation

ตารางที่ 13 จำนวนผู้ว่างงาน ที่เคยทำงานมาก่อน จำแนกตามอาชีพที่ทำครั้งสุดท้าย อุตสาหกรรมที่ทำครั้งสุดท้ายจำแนกตาม เพศ ภาคตะวันออกเฉียงเหนือ (ต่อ)

TABLE 13 UNEMPLOYED PERSONS, EVER WORKED BY LAST OCCUPATION, LAST INDUSTRY SEX , NORTHEASTERN REGION (Contd.)

ไตรมาสที่ 1/2553 : Quarter 1/2010

หน่วยเป็นคน : Person

อาชีพที่ทำครั้งสุดท้าย	อุตสาหกรรมที่ทำครั้งสุดท้าย (ต่อ) Last Industry (Contd.)									LAST OCCUPATION
	สื่อกลางทางการเงิน	อสังหาริมทรัพย์และการให้เช่า	บริหารราชการและป้องกันประเทศ	การศึกษา	ด้านสุขภาพและสังคมสงเคราะห์	บริการชุมชน สังคม	ถูกจ้างในครัวเรือนส่วนบุคคล	องค์กรระหว่างประเทศ	ไม่ทราบ	
	Financial intermediation	Real estate & Renting	Public adminis- tation & Defence	Education	Health & Social work	Other community & Social	ith employed persons	Private households	Extra-territorial organizations	
ชาย	122	2,238	852	68	273	-	-	-	-	MALE
1. ผู้บัญญัติกฎหมาย ข้าราชการระดับอาวุโส และผู้จัดการ	-	-	50	-	-	-	-	-	-	1. Legislators, senior officials and managers
2. ผู้ประกอบวิชาชีพด้านต่างๆ	-	-	-	68	-	-	-	-	-	2. Professionals
3. ผู้ประกอบวิชาชีพด้านเทคนิคสาขาต่างๆ และอาชีพที่เกี่ยวข้อง	-	384	123	-	273	-	-	-	-	3. Technicians and associate professionals
4. เสมียน	122	-	-	-	-	-	-	-	-	4. Clerks
5. พนักงานบริการและพนักงานในร้านค้าและตลาด	-	1,775	55	-	-	-	-	-	-	5. Service workers and shop and market sales workers
6. ผู้ปฏิบัติงานที่มีฝีมือในด้านการเกษตร และการประมง	-	79	50	-	-	-	-	-	-	6. Skilled agricultural and fishery workers
7. ผู้ปฏิบัติงานด้านความสามารถทางฝีมือ และธุรกิจการค้าที่เกี่ยวข้อง	-	-	-	-	-	-	-	-	-	7. Craft and related trades workers
8. ผู้ปฏิบัติการโรงงานและเครื่องจักร และผู้ปฏิบัติงานด้านการประกอบ	-	-	574	-	-	-	-	-	-	8. Plant and machine operators and assemblers
9. อาชีพขั้นพื้นฐานต่างๆ ในด้านการขาย และการให้บริการ	-	-	-	-	-	-	-	-	-	9. Elementary occupations
10. คนงานซึ่งมิได้จำแนกไว้ในหมวดอื่น	-	-	-	-	-	-	-	-	-	10. Workers not classifiable by occupation
หญิง	115	2,686	-	183	3,550	554	2,455	-	-	FEMALE
1. ผู้บัญญัติกฎหมาย ข้าราชการระดับอาวุโส และผู้จัดการ	-	-	-	-	-	-	-	-	-	1. Legislators, senior officials and managers
2. ผู้ประกอบวิชาชีพด้านต่างๆ	-	-	-	183	-	-	-	-	-	2. Professionals
3. ผู้ประกอบวิชาชีพด้านเทคนิคสาขาต่างๆ และอาชีพที่เกี่ยวข้อง	-	987	-	-	-	98	-	-	-	3. Technicians and associate professionals
4. เสมียน	115	-	-	-	-	-	-	-	-	4. Clerks
5. พนักงานบริการและพนักงานในร้านค้าและตลาด	-	-	-	-	3,550	456	-	-	-	5. Service workers and shop and market sales workers
6. ผู้ปฏิบัติงานที่มีฝีมือในด้านการเกษตร และการประมง	-	-	-	-	-	-	-	-	-	6. Skilled agricultural and fishery workers
7. ผู้ปฏิบัติงานด้านความสามารถทางฝีมือ และธุรกิจการค้าที่เกี่ยวข้อง	-	1,699	-	-	-	-	-	-	-	7. Craft and related trades workers
8. ผู้ปฏิบัติการโรงงานและเครื่องจักร และผู้ปฏิบัติงานด้านการประกอบ	-	-	-	-	-	-	-	-	-	8. Plant and machine operators and assemblers
9. อาชีพขั้นพื้นฐานต่างๆ ในด้านการขาย และการให้บริการ	-	-	-	-	-	-	2,455	-	-	9. Elementary occupations
10. คนงานซึ่งมิได้จำแนกไว้ในหมวดอื่น	-	-	-	-	-	-	-	-	-	10. Workers not classifiable by occupation

TABLE 14 EMPLOYEE BY AVERAGE WAGE, FRINGE BENEFIT, INDUSTRY AND SEX , NORTHEASTERN REGION

หน่วยเป็นพัน : In Thousands

[illegible]

ไตรมาสที่ 1/2553 : Quarter 1/2010

[illegible]

หน่วยเป็นพัน : In Thousands

[illegible]

ตารางที่ 16 จำนวนลูกจ้างรัฐบาล จำแนกตามค่าจ้างเฉลี่ย ผลประโยชน์อื่นที่ได้รับ อุตสาหกรรม และเพศ ภาคตะวันออกเฉียงเหนือ

TABLE 16 GOVERNMENT EMPLOYEE BY AVERAGE WAGE, FRINGE BENEFIT, INDUSTRY AND SEX , NORTHEASTERN REGION

ไตรมาสที่ 1/2553 : Quarter 1/2010

หน่วยเป็นพัน : In Thousands

[illegible]

ตารางที่ 17 จำนวนลูกจ้าง จำแนกตามอาชีพ ระดับของรายได้ และเพศ ภาคตะวันออกเฉียงเหนือ
TABLE 17 EMPLOYEE BY OCCUPATION, INCOME CLASS AND SEX , NORTHEASTERN REGION

ไตรมาสที่ 1/2553 : Quarter 1/2010

หน่วยเป็นพัน : In Thousands

ระดับของรายได้	อาชีพ Occupation											INCOME CLASS
	รวม	ผู้บัญญัติกฎหมาย	วิชาชีพ	วิชาชีพ	เสมียน	พนักงาน	ด้านการเกษตร	ด้านความ	ผู้ปฏิบัติงาน	อาชีพพื้น	คนงานซึ่งมิ	
		และ ผู้จัดการ	ด้านต่างๆ	ด้านเทคนิค		บริการ	และประมง	สามารถทางฝีมือ	โรงงานเครื่องจักร	ฐานต่างๆ	ได้จำแนกไว้	
		Legislators	Profes-			Service	Agricultural	Craft	Plant & Machine	Elementary	ในหมวดอื่น	
	Total	& Managers	sional	Technicians	Clerks	Workers	& Fishery	& Related trades	operators	occupations	Not classifiable	
ยอดรวม	4,543.8	187.7	465.0	217.8	293.7	489.6	144.9	922.9	451.3	1,370.5	0.3	TOTAL
ต่ำกว่า 1,501 บาท	256.9	-	1.2	1.8	2.1	9.4	28.3	62.2	6.7	145.1	-	Less than 1,501 Baht
1,501 - 2,500 บาท	330.9	2.7	2.9	0.4	3.3	15.9	20.4	78.3	14.5	192.5	-	1,501 - 2,500 Baht
2,501 - 3,500 บาท	554.7	4.3	3.4	3.7	3.6	61.1	24.1	119.8	41.0	293.8	-	2,501 - 3,500 Baht
3,501 - 4,500 บาท	892.2	49.5	10.0	7.6	27.2	89.6	24.5	211.9	123.1	348.9	-	3,501 - 4,500 Baht
4,501 - 5,500 บาท	693.3	30.1	8.8	15.5	42.6	99.8	14.4	198.4	103.8	180.0	-	4,501 - 5,500 Baht
5,501 - 6,500 บาท	518.6	37.9	7.3	28.8	42.2	90.9	13.9	121.8	76.0	99.8	-	5,501 - 6,500 Baht
6,501 - 7,500 บาท	218.3	7.2	13.6	15.8	32.9	28.8	6.5	50.6	24.1	38.7	-	6,501 - 7,500 Baht
7,501 - 10,000 บาท	432.2	11.1	95.0	45.8	91.9	48.6	4.0	48.0	41.0	46.9	-	7,501 - 10,000 Baht
10,001 - 15,000 บาท	237.8	4.6	82.9	45.4	24.5	23.0	3.5	21.1	11.6	21.3	-	10,001 - 15,000 Baht
15,001 - 20,000 บาท	114.4	5.1	47.3	24.3	11.4	14.6	1.9	5.9	4.1	0.1	-	15,001 - 20,000 Baht
20,001 - 30,000 บาท	165.1	8.5	113.0	24.6	10.7	5.9	-	2.0	0.4	0.1	-	20,001 - 30,000 Baht
มากกว่า 30,000 บาท	110.7	23.7	79.6	4.2	1.0	0.8	-	1.1	0.2	0.1	-	More than 30,000 Baht
ไม่ทราบ	18.9	3.0	0.1	0.1	0.5	1.4	3.4	1.8	5.0	3.3	0.3	Unknown

ตารางที่ 17 จำนวนลูกจ้าง จำแนกตามอาชีพ ระดับของรายได้ และเพศ ภาคตะวันออกเฉียงเหนือ

TABLE 17 EMPLOYEE BY OCCUPATION, INCOME CLASS AND SEX , NORTHEASTERN REGION

ไตรมาสที่ 1/2553 : Quarter 1/2010

หน่วยเป็นพัน : In Thousands

ระดับของรายได้	อาชีพ Occupation											INCOME CLASS
	รวม	ผู้บัญญัติกฎหมาย	วิชาชีพ	วิชาชีพ	เสมียน	พนักงาน	ด้านการเกษตร	ด้านความ	ผู้ปฏิบัติงาน	อาชีพพื้น	คนงานซึ่งมิ	
		และ ผู้จัดการ	ด้านต่างๆ	ด้านเทคนิค		บริการ	และประมง	สามารถทางมือ	โรงงานเครื่องจักร	ฐานต่างๆ	ได้จำแนกไว้	
	Total	& Managers	Profes- sional	Technicians	Clerks	Workers	Agricultural & Fishery	Craft & Related trades	Plant & Machine operators	Elementary occupations	Not classifiable	
ชาย	2,804.0	165.9	173.1	117.6	104.4	205.8	103.4	767.0	317.9	848.8	0.3	MALE
ต่ำกว่า 1,501 บาท	131.5	-	1.2	0.6	0.1	1.4	19.5	30.2	6.7	71.9	-	Less than 1,501 Baht
1,501 - 2,500 บาท	216.8	2.7	0.7	0.3	3.3	4.1	14.9	52.7	11.9	126.3	-	1,501 - 2,500 Baht
2,501 - 3,500 บาท	320.0	2.6	2.9	3.1	2.2	16.9	20.4	86.1	31.7	154.1	-	2,501 - 3,500 Baht
3,501 - 4,500 บาท	559.3	41.8	1.2	3.8	15.2	31.2	17.4	185.1	66.4	197.2	-	3,501 - 4,500 Baht
4,501 - 5,500 บาท	486.5	29.2	6.9	2.9	16.4	46.6	8.5	179.8	67.9	128.3	-	4,501 - 5,500 Baht
5,501 - 6,500 บาท	354.6	35.4	2.0	11.7	13.6	37.0	10.2	109.9	62.0	73.0	-	5,501 - 6,500 Baht
6,501 - 7,500 บาท	149.3	6.9	9.0	10.2	4.0	12.1	3.9	47.5	21.8	33.9	-	6,501 - 7,500 Baht
7,501 - 10,000 บาท	234.4	8.9	33.3	19.5	29.3	19.1	4.0	45.5	32.2	42.6	-	7,501 - 10,000 Baht
10,001 - 15,000 บาท	128.1	3.7	20.4	25.0	7.9	16.8	2.7	20.8	11.1	19.6	-	10,001 - 15,000 Baht
15,001 - 20,000 บาท	66.7	3.1	14.1	18.6	5.0	14.0	1.9	5.9	4.1	-	-	15,001 - 20,000 Baht
20,001 - 30,000 บาท	91.0	6.5	50.2	19.8	6.1	5.9	-	2.0	0.4	0.1	-	20,001 - 30,000 Baht
มากกว่า 30,000 บาท	57.5	22.1	31.0	2.1	0.8	0.3	-	1.1	0.2	-	-	More than 30,000 Baht
ไม่ทราบ	8.2	3.0	0.1	-	0.5	0.6	-	0.3	1.6	1.8	0.3	Unknown
หญิง	1,739.8	21.8	292.0	100.2	189.4	283.8	41.6	156.0	133.4	521.7	-	FEMALE
ต่ำกว่า 1,501 บาท	125.4	-	-	1.2	2.0	8.0	8.9	32.1	-	73.3	-	Less than 1,501 Baht
1,501 - 2,500 บาท	114.0	-	2.2	0.2	-	11.9	5.5	25.6	2.6	66.2	-	1,501 - 2,500 Baht
2,501 - 3,500 บาท	234.7	1.7	0.5	0.6	1.3	44.2	3.7	33.7	9.3	139.7	-	2,501 - 3,500 Baht
3,501 - 4,500 บาท	332.9	7.6	8.8	3.8	12.0	58.3	7.1	26.8	56.7	151.7	-	3,501 - 4,500 Baht
4,501 - 5,500 บาท	206.8	0.9	1.9	12.6	26.2	53.2	5.9	18.5	35.9	51.7	-	4,501 - 5,500 Baht
5,501 - 6,500 บาท	163.9	2.5	5.4	17.1	28.6	53.9	3.7	11.9	14.0	26.8	-	5,501 - 6,500 Baht
6,501 - 7,500 บาท	69.0	0.3	4.7	5.6	28.9	16.7	2.6	3.1	2.3	4.8	-	6,501 - 7,500 Baht
7,501 - 10,000 บาท	197.8	2.3	61.7	26.2	62.6	29.5	-	2.5	8.8	4.2	-	7,501 - 10,000 Baht
10,001 - 15,000 บาท	109.6	0.9	62.4	20.4	16.5	6.2	0.8	0.2	0.5	1.7	-	10,001 - 15,000 Baht
15,001 - 20,000 บาท	47.8	1.9	33.2	5.6	6.4	0.6	-	-	-	0.1	-	15,001 - 20,000 Baht
20,001 - 30,000 บาท	74.1	2.0	62.8	4.7	4.6	-	-	-	-	-	-	20,001 - 30,000 Baht
มากกว่า 30,000 บาท	53.2	1.7	48.6	2.0	0.2	0.6	-	-	-	0.1	-	More than 30,000 Baht
ไม่ทราบ	10.7	-	-	0.1	-	0.8	3.4	1.6	3.3	1.5	-	Unknown

ตารางที่ 18 จำนวนลูกจ้าง จำแนกตามอุตสาหกรรม ระดับของรายได้ และเพศ ภาคตะวันออกเฉียงเหนือ

TABLE 18 EMPLOYEE BY INDUSTRY, INCOME CLASS AND SEX , NORTHEASTERN REGION

ไตรมาสที่ 1/2553 : Quarter 1/2010

หน่วยเป็นพัน : In Thousands

ระดับของรายได้	อุตสาหกรรม Industry										INCOME CLASS
	รวม	เกษตรกรรม	การประมง	เหมืองแร่ เหมืองหิน	การผลิต	ไฟฟ้า ก๊าซ และประปา	การก่อสร้าง	การขายส่ง การขายปลีก	โรงแรม และภัตตาคาร	การขนส่ง	
				Mining & Quarrying	Manufac- turing	Electric, Gas & Water supply	Construction	Wholesale & Retail trade	Hotels & Restaurants	Transport & Communi- cation	
	Total	Agriculture	Fishing								
ยอดรวม	4,543.8	786.8	5.1	11.8	680.9	35.2	812.5	563.4	135.0	76.5	TOTAL
ต่ำกว่า 1,501 บาท	256.9	140.9	0.7	-	43.2	1.4	31.7	10.9	5.3	2.2	Less than 1,501 Baht
1,501 - 2,500 บาท	330.9	139.8	0.5	1.4	41.3	-	87.7	16.9	11.1	6.5	1,501 - 2,500 Baht
2,501 - 3,500 บาท	554.7	183.3	4.0	0.6	72.5	3.7	129.1	76.4	32.9	7.2	2,501 - 3,500 Baht
3,501 - 4,500 บาท	892.2	161.8	-	2.8	176.5	1.0	229.7	121.0	37.0	11.1	3,501 - 4,500 Baht
4,501 - 5,500 บาท	693.3	57.6	-	1.1	140.4	3.4	159.8	153.2	14.8	13.6	4,501 - 5,500 Baht
5,501 - 6,500 บาท	518.6	57.8	-	1.7	90.8	2.8	99.4	83.7	21.3	10.4	5,501 - 6,500 Baht
6,501 - 7,500 บาท	218.3	17.2	-	0.6	28.8	5.0	44.4	31.1	4.4	5.2	6,501 - 7,500 Baht
7,501 - 10,000 บาท	432.2	17.4	-	2.2	48.1	1.4	18.4	53.8	6.2	12.2	7,501 - 10,000 Baht
10,001 - 15,000 บาท	237.8	5.3	-	1.4	23.1	8.5	8.4	9.6	1.5	3.5	10,001 - 15,000 Baht
15,001 - 20,000 บาท	114.4	2.3	-	-	5.9	1.5	1.7	2.2	0.1	1.9	15,001 - 20,000 Baht
20,001 - 30,000 บาท	165.1	1.3	-	-	4.4	2.9	0.8	1.8	-	1.5	20,001 - 30,000 Baht
มากกว่า 30,000 บาท	110.7	-	-	-	0.9	3.7	0.1	0.5	-	1.3	More than 30,000 Baht
ไม่ทราบ	18.9	2.2	-	-	5.1	-	1.3	2.3	0.6	-	Unknown

ตารางที่ 18 จำนวนลูกจ้าง จำแนกตามอุตสาหกรรม ระดับของรายได้ และเพศ ภาคตะวันออกเฉียงเหนือ (ต่อ)

TABLE 18 EMPLOYEE BY INDUSTRY, INCOME CLASS AND SEX , NORTHEASTERN REGION (Contd.)

ไตรมาสที่ 1/2553 : Quarter 1/2010

หน่วยเป็นพัน : In Thousands

ระดับของรายได้	อุตสาหกรรม (ต่อ) Industry (Contd.)									INCOME CLASS
	สื่อกลาง	อสังหาริมทรัพย์	บริหารราชการ	การศึกษา	ด้านสุขภาพและ	บริการ	ลูกจ้างในครัว-	องค์กร	ไม่ทราบ	
	ทางการเงิน	และการให้เช่า	และป้องกันประเทศ		สังคมสงเคราะห์	ชุมชน สังคม	เรือนส่วนบุคคล	ระหว่างประเทศ		
	Financial intermediation	Real estate & Renting	Public adminis- tration & Defence	Education	Health & Social work	Other community & Social	Private households with employed persons	Extra-territorial organizations	Unknown	
ยอดรวม	54.5	64.2	496.7	460.4	217.1	96.7	46.9	0.1	-	TOTAL
ต่ำกว่า 1,501 บาท	-	0.0	1.8	1.5	0.1	14.3	2.9	-	-	Less than 1,501 Baht
1,501 - 2,500 บาท	0.0	1.0	2.8	3.0	2.2	5.7	11.0	-	-	1,501 - 2,500 Baht
2,501 - 3,500 บาท	0.1	5.1	7.0	5.9	2.1	18.1	7.0	0.1	-	2,501 - 3,500 Baht
3,501 - 4,500 บาท	4.6	19.6	64.0	22.2	4.9	19.5	16.7	-	-	3,501 - 4,500 Baht
4,501 - 5,500 บาท	8.2	3.9	56.0	31.2	26.3	16.5	7.4	-	-	4,501 - 5,500 Baht
5,501 - 6,500 บาท	7.5	4.0	66.6	11.3	50.7	9.9	0.9	-	-	5,501 - 6,500 Baht
6,501 - 7,500 บาท	5.5	4.6	34.8	12.0	18.1	5.5	1.1	-	-	6,501 - 7,500 Baht
7,501 - 10,000 บาท	10.3	12.7	98.1	96.7	48.4	6.3	-	-	-	7,501 - 10,000 Baht
10,001 - 15,000 บาท	3.0	12.6	71.2	59.6	29.3	0.9	0.1	-	-	10,001 - 15,000 Baht
15,001 - 20,000 บาท	4.8	0.3	48.9	27.6	17.4	-	-	-	-	15,001 - 20,000 Baht
20,001 - 30,000 บาท	6.5	0.1	33.7	99.7	12.5	0.1	-	-	-	20,001 - 30,000 Baht
มากกว่า 30,000 บาท	3.5	0.3	8.9	86.3	5.1	0.0	-	-	-	More than 30,000 Baht
ไม่ทราบ	0.6	-	3.1	3.5	-	0.1	0.1	-	-	Unknown

ตารางที่ 18 จำนวนลูกจ้าง จำแนกตามอุตสาหกรรม ระดับของรายได้ และเพศ ภาคตะวันออกเฉียงเหนือ

TABLE 18 EMPLOYEE BY INDUSTRY, INCOME CLASS AND SEX , NORTHEASTERN REGION

ไตรมาสที่ 1/2553 : Quarter 1/2010

หน่วยเป็นพัน : In Thousands

ระดับของรายได้	อุตสาหกรรม Industry										INCOME CLASS
	รวม	เกษตรกรรม	การประมง	เหมืองแร่ เหมืองหิน	การผลิต	ไฟฟ้า ก๊าซ และประปา	การก่อสร้าง	การขายส่ง การขายปลีก	โรงแรม และภัตตาคาร	การขนส่ง	
	Total	Agriculture	Fishing	Mining & Quarrying	Manufac- turing	Electric. Gas & Water supply	Construction	Wholesale & Retail trade	Hotels & Restaurants	Transport Communi- cation	
ชาย	2,804.0	500.0	5.1	9.1	348.9	26.1	696.0	366.1	44.7	69.5	MALE
ต่ำกว่า 1,501 บาท	131.5	79.2	0.7	-	10.3	0.1	20.7	6.0	0.6	1.6	Less than 1,501 Baht
1,501 - 2,500 บาท	216.8	95.5	0.5	1.2	13.0	-	74.3	11.5	6.6	6.4	1,501 - 2,500 Baht
2,501 - 3,500 บาท	320.0	112.1	4.0	-	25.9	2.0	101.3	42.4	3.5	6.8	2,501 - 3,500 Baht
3,501 - 4,500 บาท	559.3	102.5	-	2.8	84.5	0.9	189.8	82.2	12.3	8.3	3,501 - 4,500 Baht
4,501 - 5,500 บาท	486.5	35.2	-	0.6	80.8	3.0	148.3	102.4	5.5	12.4	4,501 - 5,500 Baht
5,501 - 6,500 บาท	354.6	41.1	-	1.7	55.3	1.8	91.2	61.1	9.1	9.9	5,501 - 6,500 Baht
6,501 - 7,500 บาท	149.3	14.0	-	0.6	20.6	5.0	42.9	14.7	2.4	5.2	6,501 - 7,500 Baht
7,501 - 10,000 บาท	234.4	11.9	-	2.2	29.3	1.3	17.8	34.3	3.4	11.2	7,501 - 10,000 Baht
10,001 - 15,000 บาท	128.1	3.5	-	-	18.7	6.2	6.9	7.1	1.0	3.4	10,001 - 15,000 Baht
15,001 - 20,000 บาท	66.7	2.3	-	-	5.6	1.4	1.7	0.9	-	1.5	15,001 - 20,000 Baht
20,001 - 30,000 บาท	91.0	0.9	-	-	4.4	2.2	0.8	1.4	-	1.5	20,001 - 30,000 Baht
มากกว่า 30,000 บาท	57.5	-	-	-	0.4	2.3	0.1	0.3	-	1.3	More than 30,000 Baht
ไม่ทราบ	8.2	1.8	-	-	0.2	-	0.2	1.8	0.4	-	Unknown
หญิง	1,739.8	286.8	-	2.7	332.0	9.1	116.5	197.3	90.3	7.0	FEMALE
ต่ำกว่า 1,501 บาท	125.4	61.6	-	-	32.9	1.4	11.0	4.9	4.7	0.7	Less than 1,501 Baht
1,501 - 2,500 บาท	114.0	44.3	-	0.1	28.4	-	13.4	5.4	4.5	0.1	1,501 - 2,500 Baht
2,501 - 3,500 บาท	234.7	71.2	-	0.6	46.6	1.6	27.8	34.0	29.3	0.3	2,501 - 3,500 Baht
3,501 - 4,500 บาท	332.9	59.3	-	-	92.0	0.1	39.9	38.8	24.7	2.8	3,501 - 4,500 Baht
4,501 - 5,500 บาท	206.8	22.4	-	0.5	59.6	0.4	11.5	50.9	9.3	1.2	4,501 - 5,500 Baht
5,501 - 6,500 บาท	163.9	16.7	-	-	35.5	1.1	8.2	22.7	12.2	0.5	5,501 - 6,500 Baht
6,501 - 7,500 บาท	69.0	3.2	-	-	8.2	-	1.5	16.4	2.0	-	6,501 - 7,500 Baht
7,501 - 10,000 บาท	197.8	5.5	-	-	18.9	0.1	0.6	19.5	2.8	1.0	7,501 - 10,000 Baht
10,001 - 15,000 บาท	109.6	1.8	-	1.4	4.4	2.3	1.5	2.5	0.6	0.1	10,001 - 15,000 Baht
15,001 - 20,000 บาท	47.8	-	-	-	0.3	0.1	0.0	1.3	0.1	0.3	15,001 - 20,000 Baht
20,001 - 30,000 บาท	74.1	0.4	-	-	-	0.7	-	0.3	-	-	20,001 - 30,000 Baht
มากกว่า 30,000 บาท	53.2	-	-	-	0.5	1.4	-	0.2	-	-	More than 30,000 Baht
ไม่ทราบ	10.7	0.4	-	-	4.9	-	1.1	0.4	0.3	-	Unknown

ตารางที่ 18 จำนวนลูกจ้าง จำแนกตามอุตสาหกรรม ระดับของรายได้ และเพศ ภาคตะวันออกเฉียงเหนือ(ต่อ)

TABLE 18 EMPLOYEE BY INDUSTRY, INCOME CLASS AND SEX , NORTHEASTERN REGION(Contd.)

ไตรมาสที่ 1/2553 : Quarter 1/2010

หน่วยเป็นพัน : In Thousands

ระดับของรายได้	อุตสาหกรรม (ต่อ) Industry (Contd.)									INCOME CLASS
	สื่อกลาง	อสังหาริมทรัพย์	บริหารราชการ	การศึกษา	ด้านสุขภาพและ	บริการ	ลูกจ้างในครัว-	องค์การ	ไม่ทราบ	
	ทางการเงิน	และการให้เช่า	และป้องกันประเทศ		สังคมสงเคราะห์	ชุมชน สังคม	เรือนส่วนบุคคล	ระหว่างประเทศ		
	Financial	Real estate	Public adminis-		Health	Other community	Private households	Extra-territorial		
	intermediation	& Renting	tation & Defence	Education	& Social work	& Social	with employed persons	organizations	Unknown	
ชาย	23.9	29.8	340.9	215.4	60.9	65.6	2.0	-	-	MALE
ต่ำกว่า 1,501 บาท	-	0.0	1.5	-	-	10.6	0.0	-	-	Less than 1,501 Baht
1,501 - 2,500 บาท	-	0.3	2.8	0.2	0.1	4.4	0.2	-	-	1,501 - 2,500 Baht
2,501 - 3,500 บาท	-	3.5	4.1	1.9	0.4	12.0	0.1	-	-	2,501 - 3,500 Baht
3,501 - 4,500 บาท	3.5	4.0	50.6	5.2	1.5	10.1	1.2	-	-	3,501 - 4,500 Baht
4,501 - 5,500 บาท	2.0	2.9	44.0	22.6	13.3	13.1	0.4	-	-	4,501 - 5,500 Baht
5,501 - 6,500 บาท	4.0	2.5	50.4	5.0	15.9	5.9	-	-	-	5,501 - 6,500 Baht
6,501 - 7,500 บาท	4.5	2.2	19.0	7.3	5.7	5.1	0.1	-	-	6,501 - 7,500 Baht
7,501 - 10,000 บาท	1.5	9.8	50.5	47.5	9.9	3.8	-	-	-	7,501 - 10,000 Baht
10,001 - 15,000 บาท	0.5	4.0	43.4	26.6	6.4	0.6	0.1	-	-	10,001 - 15,000 Baht
15,001 - 20,000 บาท	1.4	0.1	38.2	8.6	5.1	-	-	-	-	15,001 - 20,000 Baht
20,001 - 30,000 บาท	3.7	0.1	26.3	47.4	2.3	0.1	-	-	-	20,001 - 30,000 Baht
มากกว่า 30,000 บาท	2.2	0.3	7.2	43.1	0.2	-	-	-	-	More than 30,000 Baht
ไม่ทราบ	0.6	-	3.1	0.1	-	-	-	-	-	Unknown
หญิง	30.7	34.4	155.8	245.1	156.2	31.1	44.9	0.1	-	FEMALE
ต่ำกว่า 1,501 บาท	-	-	0.3	1.5	0.1	3.6	2.8	-	-	Less than 1,501 Baht
1,501 - 2,500 บาท	0.0	0.7	-	2.9	2.1	1.3	10.8	-	-	1,501 - 2,500 Baht
2,501 - 3,500 บาท	0.1	1.6	2.9	4.0	1.7	6.1	6.9	0.1	-	2,501 - 3,500 Baht
3,501 - 4,500 บาท	1.0	15.5	13.4	17.0	3.4	9.4	15.5	-	-	3,501 - 4,500 Baht
4,501 - 5,500 บาท	6.2	1.1	11.9	8.6	12.9	3.5	7.0	-	-	4,501 - 5,500 Baht
5,501 - 6,500 บาท	3.6	1.5	16.2	6.3	34.8	4.0	0.9	-	-	5,501 - 6,500 Baht
6,501 - 7,500 บาท	1.0	2.4	15.8	4.7	12.5	0.4	1.0	-	-	6,501 - 7,500 Baht
7,501 - 10,000 บาท	8.8	2.9	47.6	49.2	38.5	2.5	-	-	-	7,501 - 10,000 Baht
10,001 - 15,000 บาท	2.5	8.6	27.8	33.0	22.9	0.3	-	-	-	10,001 - 15,000 Baht
15,001 - 20,000 บาท	3.4	0.2	10.7	19.0	12.3	-	-	-	-	15,001 - 20,000 Baht
20,001 - 30,000 บาท	2.8	-	7.4	52.3	10.2	-	-	-	-	20,001 - 30,000 Baht
มากกว่า 30,000 บาท	1.3	-	1.7	43.2	4.9	0.0	-	-	-	More than 30,000 Baht
ไม่ทราบ	-	-	-	3.4	-	0.1	0.1	-	-	Unknown

Southern Region

STATISTICAL TABLES OF SOUTHERN REGION

TABLE	1	NUMBER OF POPULATION BY LABOR FORCE STATUS, AGE GROUP
TABLE	2	POPULATION 15 YEARS AND OVER BY MARITAL STATUS, LABOR FORCE STATUS
TABLE	3	POPULATION 15 YEARS AND OVER BY LEVEL OF EDUCATIONAL ATTAINMENT, LABOR FORCE STATUS
TABLE	4	EMPLOYED PERSONS BY LEVEL OF EDUCATIONAL ATTAINMENT, OCCUPATION
TABLE	5	EMPLOYED PERSONS BY LEVEL OF EDUCATIONAL ATTAINMENT, INDUSTRY
TABLE	6	EMPLOYED PERSONS BY WORK STATUS, OCCUPATION
TABLE	7	EMPLOYED PERSONS BY WORK STATUS, INDUSTRY
TABLE	8	EMPLOYED PERSONS BY OCCUPATION, HOURS WORKED PER WEEK, AVAILABILITY FOR ADDITIONAL WORK
TABLE	9	EMPLOYED PERSONS BY INDUSTRY, HOURS WORKED PER WEEK, AVAILABILITY FOR ADDITIONAL WORK
TABLE	10	EMPLOYED PERSONS BY WORK STATUS, HOURS WORKED PER WEEK, AVAILABILITY FOR ADDITIONAL WORK
TABLE	11	EMPLOYED PERSONS BY AGE GROUP, HOURS WORKED PER WEEK, AVAILABILITY FOR ADDITIONAL WORK
TABLE	12	UNEMPLOYED PERSONS, SEEKING JOP BY DURATION OF SEEKING JOP, LEVEL OF EDUCATIONAL ATTAINMENT
TABLE	13	UNEMPLOYED PERSONS, EVER WORKED BY LAST OCCUPATION, LAST INDUSTRY
TABLE	14	EMPLOYEE BY AVERAGE WAGE, FRINGE BENEFIT, INDUSTRY
TABLE	15	PRIVATE EMPLOYEE BY AVERAGE WAGE, FRINGE BENEFIT, INDUSTRY
TABLE	16	GOVERNMENT EMPLOYEE BY AVERAGE WAGE, FRINGE BENEFIT, INDUSTRY
TABLE	17	EMPLOYEE BY OCCUPATION, INCOME CLASS
TABLE	18	EMPLOYEE BY INDUSTRY, INCOME CLASS

ตารางที่ 1 จำนวนประชากรอายุ 15 ปีขึ้นไป จำแนกตามกลุ่มอายุ สถานภาพแรงงาน และเพศ ภาคใต้

TABLE 1 POPULATION 15 YEARS AND OVER BY AGE GROUP, LABOR FORCE STATUS AND SEX , SOUTHERN REGION

ไตรมาสที่ 1/2553 : Quarter 1/2010

หน่วยเป็นพัน : In Thousands

สถานภาพแรงงาน	รวม	กลุ่มอายุ Age Group								LABOR FORCE STATUS
	Total	15-19	20-24	25-29	30-34	35-39	40-49	50-59	>= 60	
ประชากรอายุ 15 ปีขึ้นไป	7,096.3	805.1	827.7	782.0	712.6	719.2	1,324.3	932.8	992.7	POPULATION 15 YEARS AND OVER
กำลังแรงงานรวม	5,312.2	258.7	606.7	674.1	642.2	659.9	1,205.9	800.2	464.5	Total Labor Force
1. กำลังแรงงานปัจจุบัน	5,299.1	258.4	604.6	669.5	639.4	659.9	1,204.7	798.3	464.3	1. Current labor force
1.1 ผู้มีงานทำ	5,240.4	250.8	579.3	657.6	634.9	657.9	1,200.3	795.9	463.7	1.1 Employed
- ทำงาน	5,132.1	244.4	564.8	648.8	626.7	644.7	1,175.7	781.5	445.6	- At work
- ไม่ทำงานแต่มีงานประจำ	108.3	6.4	14.5	8.8	8.2	13.3	24.6	14.5	18.1	- With job but not at work
1.2 ผู้ว่างงาน	58.7	7.6	25.4	11.9	4.5	2.0	4.4	2.3	0.6	1.2 Unemployed
- หางานทำ	15.3	2.1	7.9	3.7	-	0.4	0.4	0.9	-	- Looking for work
- ไม่หางานทำ/พร้อมที่จะทำงาน	43.4	5.5	17.5	8.2	4.5	1.6	4.0	1.4	0.6	- Not looking/available for work
2. กำลังแรงงานที่รอฤดูกาล	13.1	0.3	2.1	4.6	2.8	-	1.2	2.0	0.1	2. Seasonally inactive labor force
ผู้ไม่อยู่ในกำลังแรงงาน	1,784.2	546.4	220.9	107.9	70.5	59.2	118.4	132.6	528.2	Persons not in Labor Force
1. ทำงานบ้าน	624.1	41.8	80.7	88.2	53.0	49.3	96.6	91.1	123.5	1. Household work
2. เรียนหนังสือ	581.2	470.1	105.4	5.6	0.1	-	-	-	-	2. Studies
3. ยังเด็ก ขรา/ไม่สามารถทำงานได้	454.6	10.2	11.7	6.2	13.5	8.3	17.2	22.2	365.4	3. Too young/old/incapable of work
4. อื่น ๆ	124.2	24.4	23.1	7.9	3.8	1.7	4.7	19.2	39.3	4. Others

ตารางที่ 1 จำนวนประชากรอายุ 15 ปีขึ้นไป จำแนกตามกลุ่มอายุ สถานภาพแรงงาน และเพศ ภาคใต้

Table 1 POPULATION 15 YEARS AND OVER BY AGE GROUP, LABOR FORCE STATUS AND SEX , SOUTHERN REGION

ไตรมาสที่ 1/2553 : Quarter 1/2010

หน่วยเป็นพัน : In Thousands

สถานภาพแรงงาน	รวม	กลุ่มอายุ Age Group								LABOR FORCE STATUS
	Total	15-19	20-24	25-29	30-34	35-39	40-49	50-59	>=60	
ชาย	3,487.7	414.6	428.0	396.5	358.7	351.9	648.1	449.7	440.2	MALE
กำลังแรงงานรวม	2,907.9	174.3	344.7	379.7	348.6	345.9	635.6	421.6	257.5	Total Labor Force
1. กำลังแรงงานปัจจุบัน	2,903.0	174.3	344.7	377.4	347.1	345.9	635.6	420.6	257.4	1. Current labor force
1.1 ผู้มีงานทำ	2,870.4	168.6	330.6	371.9	344.9	345.0	633.7	418.6	257.1	1.1 Employed
- ทำงาน	2,805.8	163.0	324.8	366.5	338.8	338.4	619.5	409.5	245.3	- At work
- ไม่ทำงานแต่มีงานประจำ	64.6	5.7	5.8	5.4	6.1	6.5	14.2	9.2	11.8	- With job but not at work
1.2 ผู้ว่างงาน	32.6	5.6	14.1	5.6	2.2	1.0	1.9	2.0	0.3	1.2 Unemployed
- หางานทำ	5.8	1.7	2.6	0.5	-	0.4	-	0.6	-	- Looking for work
- ไม่หางานทำ/พร้อมที่จะทำงาน	26.8	3.9	11.5	5.1	2.2	0.6	1.9	1.4	0.3	- Not looking/available for work
2. กำลังแรงงานที่รอฤดูกาล	4.9	-	-	2.3	1.5	-	0.1	0.9	0.1	2. Seasonally inactive labor force
ผู้ไม่อยู่ในกำลังแรงงาน	579.8	240.3	83.3	16.8	10.2	6.0	12.5	28.1	182.7	Persons not in Labor Force
1. ทำงานบ้าน	25.7	4.3	3.6	5.8	0.2	0.1	1.8	2.5	7.4	1. Household work
2. เรียนหนังสือ	267.4	209.5	54.9	3.0	-	-	-	-	-	2. Studies
3. ยังเด็ก ขรา/ไม่สามารถทำงานได้	205.2	8.2	7.7	4.3	8.1	5.3	8.8	14.7	148.2	3. Too young/old/incapable of work
4. อื่น ๆ	81.6	18.4	17.1	3.8	1.9	0.6	1.9	10.9	27.0	4. Others
หญิง	3,608.7	390.6	399.6	385.5	353.9	367.3	676.2	483.2	552.5	FEMALE
กำลังแรงงานรวม	2,404.3	84.4	262.0	294.4	293.6	314.0	570.3	378.7	207.0	Total Labor Force
1. กำลังแรงงานปัจจุบัน	2,396.1	84.1	259.9	292.1	292.3	314.0	569.1	377.7	206.9	1. Current labor force
1.1 ผู้มีงานทำ	2,370.0	82.1	248.7	285.8	290.0	313.0	566.6	377.3	206.6	1.1 Employed
- ทำงาน	2,326.4	81.4	240.0	282.4	287.8	306.2	556.3	372.0	200.3	- At work
- ไม่ทำงานแต่มีงานประจำ	43.7	0.7	8.7	3.4	2.1	6.7	10.4	5.3	6.3	- With job but not at work
1.2 ผู้ว่างงาน	26.1	2.0	11.2	6.3	2.4	1.1	2.5	0.3	0.3	1.2 Unemployed
- หางานทำ	9.5	0.4	5.3	3.2	-	-	0.4	0.3	-	- Looking for work
- ไม่หางานทำ/พร้อมที่จะทำงาน	16.6	1.6	6.0	3.1	2.4	1.1	2.2	-	0.3	- Not looking/available for work
2. กำลังแรงงานที่รอฤดูกาล	8.2	0.3	2.1	2.3	1.3	-	1.1	1.0	0.0	2. Seasonally inactive labor force
ผู้ไม่อยู่ในกำลังแรงงาน	1,204.4	306.1	137.6	91.1	60.3	53.3	106.0	104.5	345.5	Persons not in Labor Force
1. ทำงานบ้าน	598.5	37.4	77.1	82.4	52.8	49.2	94.8	88.6	116.1	1. Household work
2. เรียนหนังสือ	313.8	260.6	50.5	2.6	0.1	-	-	-	-	2. Studies
3. ยังเด็ก ขรา/ไม่สามารถทำงานได้	249.4	2.0	4.0	1.9	5.4	2.9	8.4	7.6	217.1	3. Too young/old/incapable of work
4. อื่น ๆ	42.7	6.1	6.0	4.2	2.0	1.1	2.8	8.3	12.3	4. Others

ตารางที่ 2 จำนวนประชากรอายุ 15 ปีขึ้นไป จำแนกตามสถานภาพสมรส สถานภาพแรงงาน และเพศ ภาคใต้

TABLE 2 POPULATION 15 YEARS AND OVER BY MARITAL STATUS, LABOR FORCE STATUS AND SEX , SOUTHERN REGION

ไตรมาสที่ 1/2553 : Quarter 1/2010

หน่วยเป็นพัน : In Thousands

สถานภาพแรงงาน	รวม	เคยสมรส Ever-Married						LABOR FORCE STATUS
		โสด	สมรส	หม้าย	หย่า	แยกกันอยู่	ไม่ทราบ	
	Total	Single	Married	Widowed	Divorced	Separated	Unknown	
ยอดรวม	7,096.3	1,910.3	4,512.8	457.9	97.8	117.3	0.3	TOTAL
กำลังแรงงานรวม	5,312.2	1,159.3	3,762.4	207.7	84.3	98.2	0.3	Total Labor Force
1. กำลังแรงงานปัจจุบัน	5,299.1	1,157.5	3,751.2	207.7	84.3	98.2	0.3	1. Current labor force
1.1 ผู้มีงานทำ	5,240.4	1,121.1	3,732.2	206.5	84.2	96.0	0.3	1.1 Employed
- ทำงาน	5,132.1	1,104.7	3,653.3	200.2	81.0	92.7	0.3	- At work
- ไม่ทำงานแต่มีงานประจำ	108.3	16.4	79.0	6.3	3.2	3.3	-	- With job but not at work
1.2 ผู้ว่างงาน	58.7	36.4	18.9	1.1	0.1	2.2	-	1.2 Unemployed
- หางานทำ	15.3	12.6	2.7	-	0.1	-	-	- Looking for work
- ไม่หางานทำ/พร้อมที่จะทำงาน	43.4	23.8	16.3	1.1	-	2.2	-	- Not looking/available for work
2. กำลังแรงงานที่รอฤดูกาล	13.1	1.8	11.2	0.0	-	0.1	-	2. Seasonally inactive labor force
ผู้ไม่อยู่ในกำลังแรงงาน	1,784.2	751.0	750.4	250.3	13.5	19.0	-	Persons not in Labor Force
1. ทำงานบ้าน	624.1	55.8	491.3	58.4	7.2	11.5	-	1. Household work
2. เรียนหนังสือ	581.2	575.2	5.5	0.0	-	0.4	-	2. Studies
3. ชังเด็ก ขรา/ไม่สามารถทำงานได้	454.6	64.0	195.4	185.1	5.7	4.4	-	3. Too young/old/incapable of work
4. อื่น ๆ	124.2	55.9	58.2	6.8	0.6	2.7	-	4. Others

ตารางที่ 2 จำนวนประชากรอายุ 15 ปีขึ้นไป จำแนกตามสถานภาพสมรส สถานภาพแรงงาน และเพศ ภาคใต้

TABLE 2 POPULATION 15 YEARS AND OVER BY MARITAL STATUS, LABOR FORCE STATUS AND SEX, SOUTHERN REGION

ไตรมาสที่ 1/2553 : Quarter 1/2010

หน่วยเป็นพัน : In Thousands

สถานภาพแรงงาน	รวม	โสด	เคยสมรส Ever-Married					LABOR FORCE STATUS
			สมรส	หม้าย	หย่า	แยกกันอยู่	ไม่ทราบ	
	Total	Single	Married	Widowed	Divorced	Separated	Unknown	
ชาย	3,487.7	1,117.2	2,218.9	73.3	36.0	41.9	0.3	MALE
กำลังแรงงานรวม	2,907.9	756.3	2,045.8	35.2	32.8	37.4	0.3	Total Labor Force
1. กำลังแรงงานปัจจุบัน	2,903.0	754.8	2,042.5	35.2	32.8	37.4	0.3	1. Current labor force
1.1 ผู้มีงานทำ	2,870.4	735.9	2,031.4	34.5	32.8	35.4	0.3	1.1 Employed
- ทำงาน	2,805.8	722.8	1,982.7	33.5	32.1	34.4	0.3	- At work
- ไม่ทำงานแต่มีงานประจำ	64.6	13.1	48.8	1.0	0.7	1.0	-	- With job but not at work
1.2 ผู้ว่างงาน	32.6	18.9	11.0	0.7	-	2.0	-	1.2 Unemployed
- หางานทำ	5.8	4.8	1.0	-	-	-	-	- Looking for work
- ไม่หางานทำ/พร้อมที่จะทำงาน	26.8	14.1	10.1	0.7	-	2.0	-	- Not looking/available for work
2. กำลังแรงงานที่รอฤดูกาล	4.9	1.5	3.4	-	-	0.1	-	2. Seasonally inactive labor force
ผู้ไม่อยู่ในกำลังแรงงาน	579.8	360.9	173.1	38.2	3.2	4.5	-	Persons not in Labor Force
1. ทำงานบ้าน	25.7	10.8	9.2	3.9	0.4	1.4	-	1. Household work
2. เรียนหนังสือ	267.4	266.3	1.0	-	-	-	-	2. Studies
3. ยังเด็ก ขรา/ไม่สามารถทำงานได้	205.2	42.3	126.7	32.3	2.5	1.4	-	3. Too young/old/incapable of work
4. อื่น ๆ	81.6	41.4	36.2	1.9	0.3	1.7	-	4. Others
หญิง	3,608.7	793.1	2,293.9	384.6	61.7	75.4	0.0	FEMALE
กำลังแรงงานรวม	2,404.3	403.0	1,716.6	172.5	51.4	60.8	0.0	Total Labor Force
1. กำลังแรงงานปัจจุบัน	2,396.1	402.7	1,708.7	172.5	51.4	60.8	0.0	1. Current labor force
1.1 ผู้มีงานทำ	2,370.0	385.2	1,700.8	172.0	51.4	60.6	0.0	1.1 Employed
- ทำงาน	2,326.4	381.9	1,670.6	166.7	48.8	58.3	0.0	- At work
- ไม่ทำงานแต่มีงานประจำ	43.7	3.3	30.2	5.3	2.5	2.3	-	- With job but not at work
1.2 ผู้ว่างงาน	26.1	17.4	7.9	0.5	0.1	0.2	-	1.2 Unemployed
- หางานทำ	9.5	7.8	1.7	-	0.1	-	-	- Looking for work
- ไม่หางานทำ/พร้อมที่จะทำงาน	16.6	9.6	6.2	0.5	-	0.2	-	- Not looking/available for work
2. กำลังแรงงานที่รอฤดูกาล	8.2	0.3	7.8	0.0	-	-	-	2. Seasonally inactive labor force
ผู้ไม่อยู่ในกำลังแรงงาน	1,204.4	390.1	577.3	212.1	10.3	14.6	-	Persons not in Labor Force
1. ทำงานบ้าน	598.5	45.0	482.1	54.5	6.8	10.1	-	1. Household work
2. เรียนหนังสือ	313.8	308.9	4.5	0.0	-	0.4	-	2. Studies
3. ยังเด็ก ขรา/ไม่สามารถทำงานได้	249.4	21.7	68.7	152.8	3.2	3.0	-	3. Too young/old/incapable of work
4. อื่น ๆ	42.7	14.5	22.0	4.8	0.3	1.1	-	4. Others

ตารางที่ 3 จำนวนประชากรอายุ 15 ปีขึ้นไป จำแนกตามระดับการศึกษาที่สำเร็จ สถานภาพแรงงาน และ เพศ ภาคใต้

TABLE 3 POPULATION 15 YEARS AND OVER BY LEVEL OF EDUCATIONAL ATTAINMENT, LABOR FORCE STATUS AND SEX, SOUTHERN REGION

ไตรมาสที่ 1/2553 : Quarter 1/2010

หน่วยเป็นพัน : In Thousands

สถานภาพแรงงาน						มัธยมศึกษาตอนปลาย			อุดมศึกษา			1/ อื่นๆ	ไม่ทราบ	LABOR FORCE STATUS
	รวม	ไม่มี การศึกษา	ต่ำกว่า ประถมศึกษา	ประถม ศึกษา	มัธยมศึกษา ตอนต้น	Upper Secondary Level			Higher Level					
						สายสามัญ	สายอาชีพ- ศึกษา	สายวิชา- การศึกษา	สายวิชาการ	สายวิชาชีพ Higher	สายวิชา- การศึกษา			
Total	None	Elementary	Elementary	Secondary	Academic	Vocational	Training	Academic	Education	Training	Others	Unknown		
ยอดรวม	7,096.3	385.0	1,831.8	1,582.0	1,325.3	720.9	279.1	3.6	452.0	347.4	138.4	7.8	23.2	TOTAL
กำลังแรงงานรวม	5,312.2	193.9	1,344.3	1,272.0	861.8	581.4	205.3	1.7	414.8	289.4	122.7	5.9	18.9	Total Labor Force
1. กำลังแรงงานปัจจุบัน	5,299.1	193.9	1,341.7	1,268.3	859.7	579.1	205.3	1.7	412.5	289.4	122.7	5.9	18.9	1. Current labor force
1.1 ผู้มีงานทำ	5,240.4	192.8	1,339.0	1,258.7	847.5	570.1	203.6	1.7	396.3	283.6	122.4	5.9	18.9	1.1 Employed
- ทำงาน	5,132.1	188.1	1,306.4	1,222.2	827.5	563.1	201.8	1.7	392.2	282.6	121.8	5.8	18.9	- At work
- ไม่ทำงานแต่มีงานประจำ	108.3	4.6	32.6	36.5	20.0	7.0	1.8	-	4.1	1.0	0.7	0.1	-	- With job but not at work
1.2 ผู้ว่างงาน	58.7	1.2	2.7	9.6	12.3	9.0	1.7	-	16.2	5.8	0.3	-	-	1.2 Unemployed
- หางานทำ	15.3	-	0.6	1.9	1.7	2.0	0.5	-	6.5	1.8	0.3	-	-	- Looking for work
- ไม่หางานทำ/พร้อมที่จะทำงาน	43.4	1.2	2.1	7.7	10.6	7.0	1.2	-	9.6	4.0	0.1	-	-	- Not looking/available for work
2. กำลังแรงงานที่รอฤดูกาล	13.1	-	2.7	3.7	2.1	2.3	-	-	2.3	-	-	-	-	2. Seasonally inactive labor force
ผู้ไม่อยู่ในกำลังแรงงาน	1,784.2	191.1	487.5	310.0	463.4	139.5	73.8	1.9	37.2	58.0	15.6	1.9	4.3	Persons not in Labor Force
1. ทำงานบ้าน	624.1	47.7	207.7	128.9	99.7	64.5	21.2	0.1	19.1	29.4	2.6	0.7	2.6	1. Household work
2. เรียนหนังสือ	581.2	-	0.9	135.2	324.3	57.2	44.3	-	2.4	16.9	0.2	-	-	2. Studies
3. ยังเด็ก ขรา/ไม่สามารถทำงานได้	454.6	141.1	257.4	25.3	13.1	4.9	2.5	0.2	1.7	5.3	0.9	1.2	0.9	3. Too young/old/incapable of work
4. อื่น ๆ	124.2	2.2	21.5	20.7	26.4	13.0	5.9	1.6	14.0	6.4	11.9	-	0.8	4. Others

1/ รวมอาชีวะระยะสั้น 1/ Including Short Course Vocational

ตารางที่ 3 จำนวนประชากรอายุ 15 ปีขึ้นไป จำแนกตามระดับการศึกษาที่สำเร็จ สถานภาพแรงงาน และเพศ ภาคใต้

TABLE 3 POPULATION 15 YEARS AND OVER BY LEVEL OF EDUCATIONAL ATTAINMENT, LABOR FORCE STATUS AND SEX , SOUTHERN REGION

ไตรมาสที่ 1/2553 : Quarter 1/2010

หน่วยเป็นพัน : In Thousands

สถานภาพแรงงาน	รวม	ไม่มี การศึกษา	ต่ำกว่า ประถมศึกษา Less than Elementary	ประถม ศึกษา Elementary	มัธยมศึกษา ตอนต้น Lower Secondary	มัธยมศึกษาตอนปลาย Upper Secondary Level			อุดมศึกษา Higher Level			1/ อื่นๆ	ไม่ทราบ	LABOR FORCE STATUS
						สายสามัญ General/ Academic	สายอาชีพ- ศึกษา Vocational	สายวิชา- การศึกษา Teacher Training	สายวิชาการ Academic	สายวิชาชีพ Higher Technical Education	สายวิชา- การศึกษา Teacher Training			
ชาย	3,487.7	133.3	833.3	868.7	694.7	362.8	152.6	1.8	193.5	179.3	52.2	3.5	12.0	MALE
กำลังแรงงานรวม	2,907.9	84.7	691.8	758.3	522.5	325.5	121.7	0.3	180.4	165.7	43.6	3.1	10.4	Total Labor Force
1. กำลังแรงงานปัจจุบัน	2,903.0	84.7	691.6	755.9	522.5	325.5	121.7	0.3	178.1	165.7	43.6	3.1	10.4	1. Current labor force
1.1 ผู้มีงานทำ	2,870.4	84.2	690.0	749.5	512.3	320.7	120.1	0.3	173.2	163.2	43.5	3.1	10.4	1.1 Employed
- ทำงาน	2,805.8	81.6	669.0	727.1	502.8	316.8	118.6	0.3	170.6	162.5	43.0	3.1	10.4	- At work
- ไม่ทำงานแต่มีงานประจำ	64.6	2.5	21.0	22.4	9.5	4.0	1.5	-	2.6	0.8	0.5	-	-	- With job but not at work
1.2 ผู้ว่างงาน	32.6	0.5	1.6	6.5	10.3	4.8	1.6	-	5.0	2.4	0.1	-	-	1.2 Unemployed
- หางานทำ	5.8	-	0.3	1.4	1.5	0.3	0.5	-	1.6	0.1	-	-	-	- Looking for work
- ไม่หางานทำ/พร้อมที่จะทำงาน	26.8	0.5	1.3	5.0	8.8	4.5	1.0	-	3.3	2.3	0.1	-	-	- Not looking/available for work
2. กำลังแรงงานที่รอฤดูกาล	4.9	-	0.2	2.4	0.0	-	-	-	2.3	-	-	-	-	2. Seasonally inactive labor force
ผู้ไม่อยู่ในกำลังแรงงาน	579.8	48.7	141.5	110.4	172.2	37.3	30.9	1.5	13.1	13.6	8.6	0.4	1.7	Persons not in Labor Force
1. ทำงานบ้าน	25.7	0.5	8.9	8.3	3.8	1.5	0.2	-	2.0	0.2	-	-	0.2	1. Household work
2. เรียนหนังสือ	267.4	-	-	70.2	139.6	25.3	23.5	-	1.4	7.3	0.2	-	-	2. Studies
3. ยังเด็ก ขรา/ไม่สามารถทำงานได้	205.2	47.3	121.8	17.9	7.9	2.3	2.4	-	1.1	3.4	0.2	0.4	0.7	3. Too young/old/incapable of work
4. อื่น ๆ	81.6	0.9	10.8	14.0	21.0	8.3	4.8	1.5	8.6	2.8	8.3	-	0.7	4. Others
หญิง	3,608.7	251.7	998.5	713.4	630.5	358.0	126.5	1.9	258.5	168.1	86.2	4.3	11.2	FEMALE
กำลังแรงงานรวม	2,404.3	109.3	652.5	513.7	339.3	255.9	83.7	1.4	234.4	123.7	79.2	2.7	8.5	Total Labor Force
1. กำลังแรงงานปัจจุบัน	2,396.1	109.3	650.1	512.4	337.2	253.6	83.7	1.4	234.4	123.7	79.2	2.7	8.5	1. Current labor force
1.1 ผู้มีงานทำ	2,370.0	108.6	649.0	509.3	335.2	249.3	83.5	1.4	223.2	120.3	78.9	2.7	8.5	1.1 Employed
- ทำงาน	2,326.4	106.5	637.4	495.1	324.7	246.3	83.2	1.4	221.6	120.1	78.7	2.7	8.5	- At work
- ไม่ทำงานแต่มีงานประจำ	43.7	2.1	11.6	14.1	10.5	3.0	0.3	-	1.6	0.2	0.2	0.1	-	- With job but not at work
1.2 ผู้ว่างงาน	26.1	0.7	1.1	3.1	2.0	4.2	0.2	-	11.2	3.4	0.3	-	-	1.2 Unemployed
- หางานทำ	9.5	-	0.3	0.5	0.2	1.7	-	-	4.9	1.7	0.3	-	-	- Looking for work
- ไม่หางานทำ/พร้อมที่จะทำงาน	16.6	0.7	0.8	2.7	1.8	2.6	0.2	-	6.3	1.7	-	-	-	- Not looking/available for work
2. กำลังแรงงานที่รอฤดูกาล	8.2	-	2.5	1.3	2.1	2.3	-	-	-	-	-	-	-	2. Seasonally inactive labor force
ผู้ไม่อยู่ในกำลังแรงงาน	1,204.4	142.4	345.9	199.7	291.2	102.1	42.9	0.4	24.1	44.4	7.0	1.6	2.7	Persons not in Labor Force
1. ทำงานบ้าน	598.5	47.2	198.8	120.6	95.9	63.0	20.9	0.1	17.1	29.2	2.6	0.7	2.4	1. Household work
2. เรียนหนังสือ	313.8	-	0.9	65.0	184.7	31.9	20.8	-	1.1	9.6	-	-	-	2. Studies
3. ยังเด็ก ขรา/ไม่สามารถทำงานได้	249.4	93.9	135.6	7.4	5.2	2.6	0.1	0.2	0.7	2.0	0.7	0.9	0.1	3. Too young/old/incapable of work
4. อื่น ๆ	42.7	1.3	10.7	6.7	5.4	4.7	1.0	0.1	5.4	3.6	3.6	-	0.1	4. Others

1/ รวมอาชีวะระยะสั้น 1/ Including Short Course Vocational

ตารางที่ 4 จำนวนผู้มีงานทำ จำแนกตามระดับการศึกษาที่สำเร็จ อาชีพ และเพศ ภาคใต้

TABLE 4 EMPLOYED PERSONS BY LEVEL OF EDUCATIONAL ATTAINMENT, OCCUPATION AND SEX , SOUTHERN REGION

ไตรมาสที่ 1/2553 : Quarter 1/2010

หน่วยเป็นพัน : In Thousands

อาชีพ	รวม	ไม่มี การศึกษา	ต่ำกว่า ประถมศึกษา Less than Elementary	ประถม ศึกษา Elementary	มัธยมศึกษา ตอนต้น Lower Secondary	มัธยมศึกษาตอนปลาย Upper Secondary Level			อุดมศึกษา Higher Level			อื่นๆ ^{1/}	ไม่ทราบ	OCCUPATION
						สายสามัญ General/ Academic	สายอาชีว- ศึกษา Vocational	สายวิชา- การศึกษา Teacher Training	สายวิชาการ Academic	สายวิชาชีพ Higher Technical Education	สายวิชา- การศึกษา Teacher Training			
ยอดรวม	5,240.4	192.8	1,339.0	1,258.7	847.5	570.1	203.6	1.7	396.3	283.6	122.4	5.9	18.9	TOTAL
1. ผู้บัญญัติกฎหมาย ข้าราชการระดับอาวุโส และผู้จัดการ	100.9	0.1	17.1	16.2	13.5	10.3	7.6	0.1	23.6	6.1	5.4	-	1.1	1. Legislators, senior officials and managers
2. ผู้ประกอบวิชาชีพด้านต่างๆ	190.4	-	1.0	1.7	1.5	6.6	0.3	0.3	77.1	24.1	77.4	0.1	0.4	2. Professionals
3. ผู้ประกอบวิชาชีพด้านเทคนิคสาขาต่างๆ และอาชีพที่เกี่ยวข้อง	155.5	1.3	15.0	4.3	7.7	15.1	17.0	0.3	63.1	25.1	5.6	-	0.9	3. Technicians and associate professionals
4. เสมียน	174.6	0.1	3.6	7.3	17.2	22.6	13.7	-	73.8	31.7	4.2	-	0.4	4. Clerks
5. พนักงานบริการและพนักงานในร้านค้า และตลาด	1,093.5	28.9	231.3	229.1	200.1	162.5	65.3	0.7	91.3	62.4	15.5	0.2	6.3	5. Service workers and shop and market sales workers
6. ผู้ปฏิบัติงานที่มีฝีมือในการเกษตร และการประมง	2,248.4	121.9	800.8	607.4	341.2	203.6	51.4	0.4	42.8	60.2	12.0	4.8	1.8	6. Skilled agricultural and fishery workers
7. ผู้ปฏิบัติงานด้านความสามารถทางฝีมือ และธุรกิจการค้าที่เกี่ยวข้อง	546.9	15.8	114.7	159.9	106.9	65.3	25.4	-	12.5	43.6	0.4	0.5	1.8	7. Craft and related trades workers
8. ผู้ปฏิบัติการโรงงานและเครื่องจักร และผู้ปฏิบัติงานด้านการประกอบ	230.3	3.9	45.4	71.0	46.3	31.8	10.0	-	5.4	12.9	0.8	-	2.9	8. Plant and machine operators and assemblers
9. อาชีพขั้นพื้นฐานต่างๆ ในด้านการขาย และการให้บริการ	500.0	20.8	110.1	162.0	113.1	52.3	12.9	0.0	6.7	17.5	1.1	0.3	3.4	9. Elementary occupations
10. คนงานซึ่งมิได้จำแนกไว้ในหมวดอื่น	-	-	-	-	-	-	-	-	-	-	-	-	-	10. Workers not classifiable by occupation

1/ รวมอาชีวะระยะสั้น 1/ Including Short Course Vocational

ตารางที่ 4 จำนวนผู้มีงานทำ จำแนกตามระดับการศึกษาที่สำเร็จ อาชีพ และเพศ ภาคใต้

TABLE 4 EMPLOYED PERSONS BY LEVEL OF EDUCATIONAL ATTAINMENT, OCCUPATION AND SEX, SOUTHERN REGION

ไตรมาสที่ 1/2553 : Quarter 1/2010

หน่วยเป็นพัน : In Thousands

อาชีพ	รวม	ไม่มี การศึกษา	ต่ำกว่า ประถมศึกษา Less than Elementary	ประถม ศึกษา Elementary	มัธยมศึกษา ตอนต้น Lower Secondary	มัธยมศึกษาตอนปลาย		อุดมศึกษา				อื่นๆ	ไม่ทราบ	OCCUPATION
						Upper Secondary Level			Higher Level					
						สายสามัญ General/ Academic	สายอาชีพ- ศึกษา Vocational	สายวิชา- การศึกษา Teacher Training	สายวิชาการ Academic	สายวิชาชีพ Higher Technical Education	สายวิชา- การศึกษา Teacher Training			
Total	None	Elementary	Elementary	Secondary	Academic	Vocational	Training	Academic	Education	Training	Others	Unknown		
ชาย	2,870.4	84.2	690.0	749.5	512.3	320.7	120.1	0.3	173.2	163.2	43.5	3.1	10.4	MALE
1. ผู้บัญญัติกฎหมาย ข้าราชการระดับอาวุโสและผู้จัดการ	79.0	0.0	13.1	14.0	12.0	8.3	5.5	-	16.6	5.2	3.2	-	1.1	1. Legislators, senior officials and managers
2. ผู้ประกอบวิชาชีพด้านต่างๆ	69.2	-	1.0	0.5	0.6	2.5	0.1	-	35.3	8.0	21.1	0.1	0.1	2. Professionals
3. ผู้ประกอบวิชาชีพด้านเทคนิคสาขาต่างๆ และอาชีพที่เกี่ยวข้อง	78.0	0.8	9.0	2.2	4.8	6.7	11.4	0.1	28.7	10.5	3.3	-	0.5	3. Technicians and associate professionals
4. เสมียน	51.7	0.0	2.1	2.2	6.3	10.3	4.7	-	14.5	9.7	1.7	-	0.3	4. Clerks
5. พนักงานบริการและพนักงานในร้านค้าและตลาด	418.6	5.3	74.4	83.5	95.9	65.7	27.4	-	32.7	25.3	6.1	0.1	2.2	5. Service workers and shop and market sales workers
6. ผู้ปฏิบัติงานที่มีฝีมือในด้านการเกษตรและการประมง	1,266.2	54.6	417.1	361.0	202.3	123.5	30.8	0.2	26.6	39.8	6.5	2.3	1.5	6. Skilled agricultural and fishery workers
7. ผู้ปฏิบัติงานด้านความสามารถทางฝีมือและธุรกิจการค้าที่เกี่ยวข้อง	404.4	8.9	75.7	120.2	82.6	42.0	22.1	-	9.6	41.1	0.2	0.4	1.7	7. Craft and related trades workers
8. ผู้ปฏิบัติการโรงงานและเครื่องจักรและผู้ปฏิบัติงานด้านการประกอบ	210.8	3.6	42.9	62.6	42.5	30.1	9.0	-	4.9	12.3	0.6	-	2.3	8. Plant and machine operators and assemblers
9. อาชีพขั้นพื้นฐานต่างๆ ในด้านการขายและการให้บริการ	292.4	10.9	54.9	103.4	65.3	31.7	9.1	-	4.2	11.3	0.8	0.3	0.6	9. Elementary occupations
10. คนงานซึ่งมิได้จำแนกไว้ในหมวดอื่น	-	-	-	-	-	-	-	-	-	-	-	-	-	10. Workers not classifiable by occupation
หญิง	2,370.0	108.6	649.0	509.3	335.2	249.3	83.5	1.4	223.2	120.3	78.9	2.7	8.5	FEMALE
1. ผู้บัญญัติกฎหมาย ข้าราชการระดับอาวุโสและผู้จัดการ	21.9	0.1	4.0	2.2	1.5	2.1	2.0	0.1	6.9	0.8	2.2	-	-	1. Legislators, senior officials and managers
2. ผู้ประกอบวิชาชีพด้านต่างๆ	121.1	-	-	1.2	0.9	4.1	0.2	0.3	41.8	16.1	56.3	-	0.3	2. Professionals
3. ผู้ประกอบวิชาชีพด้านเทคนิคสาขาต่างๆ และอาชีพที่เกี่ยวข้อง	77.4	0.5	6.1	2.1	2.9	8.4	5.6	0.2	34.4	14.7	2.3	-	0.4	3. Technicians and associate professionals
4. เสมียน	122.8	0.0	1.6	5.1	10.9	12.3	9.0	-	59.3	22.0	2.5	-	0.1	4. Clerks
5. พนักงานบริการและพนักงานในร้านค้าและตลาด	675.0	23.7	157.0	145.6	104.2	96.8	37.8	0.7	58.6	37.1	9.4	0.0	4.1	5. Service workers and shop and market sales workers
6. ผู้ปฏิบัติงานที่มีฝีมือในด้านการเกษตรและการประมง	982.3	67.3	383.7	246.4	139.0	80.1	20.6	0.2	16.3	20.4	5.6	2.5	0.3	6. Skilled agricultural and fishery workers
7. ผู้ปฏิบัติงานด้านความสามารถทางฝีมือและธุรกิจการค้าที่เกี่ยวข้อง	142.5	6.9	39.0	39.7	24.4	23.3	3.4	-	2.9	2.5	0.3	0.1	0.1	7. Craft and related trades workers
8. ผู้ปฏิบัติการโรงงานและเครื่องจักรและผู้ปฏิบัติงานด้านการประกอบ	19.5	0.3	2.5	8.4	3.8	1.7	1.0	-	0.5	0.6	0.2	-	0.6	8. Plant and machine operators and assemblers
9. อาชีพขั้นพื้นฐานต่างๆ ในด้านการขายและการให้บริการ	207.6	9.9	55.2	58.5	47.8	20.6	3.8	0.0	2.5	6.2	0.3	0.1	2.7	9. Elementary occupations
10. คนงานซึ่งมิได้จำแนกไว้ในหมวดอื่น	-	-	-	-	-	-	-	-	-	-	-	-	-	10. Workers not classifiable by occupation

1/ รวมอาชีวะระยะสั้น 1/ Including Short Course Vocational

ตารางที่ 5 จำนวนผู้มีงานทำ จำแนกตามระดับการศึกษาที่สำเร็จ อุตสาหกรรม และเพศ ภาคใต้

TABLE 5 EMPLOYED PERSONS BY LEVEL OF EDUCATIONAL ATTAINMENT, INDUSTRY AND SEX , SOUTHERN REGION

ไตรมาสที่ 1/2553 : Quarter 1/2010

หน่วยเป็นพัน : In Thousands

อุตสาหกรรม	รวม	ไม่มี การศึกษา	ต่ำกว่า ประถมศึกษา	ประถม ศึกษา	มัธยมศึกษา ตอนต้น	มัธยมศึกษาตอนปลาย			อุดมศึกษา			อื่นๆ ^{1/}	ไม่ทราบ	INDUSTRY
						Upper Secondary Level			Higher Level					
						สายสามัญ	สายอาชีพ- ศึกษา	สายวิชา- การศึกษา	สายวิชาการ	สายวิชาชีพ Higher	สายวิชา- การศึกษา			
Total	None	Elementary	Elementary	Secondary	Academic	Vocational	Training	Academic	Education	Training	Others	Unknown	TOTAL	
ยอดรวม	5,240.4	192.8	1,339.0	1,258.7	847.5	570.1	203.6	1.7	396.3	283.6	122.4	5.9	18.9	TOTAL
1. เกษตรกรรม การล่าสัตว์ และการป่าไม้	2,235.6	118.3	778.2	591.4	358.0	206.2	52.8	0.4	46.2	66.3	11.9	4.6	1.3	1. Agriculture, hunting and forestry
2. การประมง	136.7	7.0	50.6	55.3	12.0	6.5	2.2	-	0.8	1.3	-	0.4	0.6	2. Fishing
3. การทำเหมืองแร่ และเหมืองหิน	11.8	-	1.6	3.2	1.4	-	0.3	-	1.8	3.5	-	-	-	3. Mining and quarrying
4. การผลิต	412.9	16.4	79.2	114.7	87.3	53.4	19.3	-	18.9	20.8	2.3	0.3	0.4	4. Manufacturing
5. การไฟฟ้า ก๊าซ และการประปา	14.4	-	0.8	1.3	1.5	0.9	1.4	-	5.7	2.4	0.3	-	0.2	5. Electricity, gas and water supply
6. การก่อสร้าง	278.3	9.6	64.7	99.8	48.7	23.4	8.2	-	8.2	14.0	1.2	0.3	0.3	6. Construction
7. การขายส่ง การขายปลีก การซ่อมแซมยานยนต์ รถจักรยานยนต์ ของใช้ส่วนบุคคล และของใช้ ในครัวเรือน	897.7	19.5	173.1	197.2	162.8	120.6	50.5	0.5	88.4	71.3	9.5	-	4.4	7. Wholesale and retail trade, repair of motor vehicles motorcycles and personal and household goods
8. โรงแรม และภัตตาคาร	450.9	14.5	102.0	102.7	83.5	67.7	25.9	0.2	26.8	19.9	3.6	0.2	4.1	8. Hotel and restaurants
9. การขนส่ง สถานที่เก็บสินค้า และการคมนาคม	112.8	2.5	26.6	27.7	16.7	12.6	4.5	-	9.2	10.1	0.4	0.1	2.5	9. Transport, storage and communication
10. การเป็นสื่อกลางทางการเงิน	31.6	-	0.2	0.5	1.8	2.6	2.3	0.1	16.8	5.8	1.6	-	-	10. Financial intermediation
11. กิจการด้านอสังหาริมทรัพย์ การให้เช่า และกิจกรรมทางธุรกิจ	61.5	0.1	7.3	8.5	9.1	8.4	2.5	-	17.4	5.5	1.2	-	1.4	11. Real estate, renting and business activities
12. การบริหารราชการ และการป้องกันประเทศ รวมทั้งการประกันสังคมภาคบังคับ	199.0	1.2	8.8	15.0	21.5	23.6	19.9	-	72.1	26.6	9.0	-	1.4	12. Public administration and defence, compulsory social security
13. การศึกษา	174.9	0.9	7.7	9.0	4.8	10.3	2.1	0.6	57.2	6.1	75.9	0.1	0.3	13. Education
14. งานด้านสุขภาพ และงานสังคมสงเคราะห์	81.3	1.2	9.8	6.1	4.8	13.2	4.3	-	17.3	21.4	2.8	-	0.5	14. Health and social work
15. กิจกรรมด้านบริการชุมชน สังคม และการบริการ ส่วนบุคคลอื่นๆ	125.8	1.5	23.5	22.5	30.3	20.0	7.2	-	9.2	8.6	2.8	-	0.3	15. Other community, social and personal service activity
16. ลูกจ้างในครัวเรือนส่วนบุคคล	15.2	0.1	5.1	3.8	3.3	1.0	0.3	-	0.4	-	-	-	1.3	16. Private households with employed persons
17. องค์การระหว่างประเทศและองค์การต่างประเทศ อื่นๆ และสมาชิก	0.0	-	-	-	-	-	-	-	0.0	-	-	-	-	17. Extra-territorial organizations and bodies
18. ไม่ทราบ	-	-	-	-	-	-	-	-	-	-	-	-	-	18. Unknown

1/ รวมอาชีวะระยะสั้น 1/ Including Short Course Vocational

ตารางที่ 5 จำนวนผู้มีงานทำ จำแนกตามระดับการศึกษาที่สำเร็จ อุตสาหกรรม และเพศ ภาคใต้

TABLE 5 EMPLOYED PERSONS BY LEVEL OF EDUCATIONAL ATTAINMENT, INDUSTRY AND SEX , SOUTHERN REGION

ไตรมาสที่ 1/2553 : Quarter 1/2010

หน่วยเป็นพัน : In Thousands

อุตสาหกรรม	รวม	ไม่มี การศึกษา	ต่ำกว่า ประถมศึกษา	ประถม ศึกษา	มัธยมศึกษา ตอนต้น	มัธยมศึกษาตอนปลาย		อุดมศึกษา				อื่นๆ	ไม่ทราบ	INDUSTRY	
						Upper Secondary Level			Higher Level						
						สายสามัญ	สายอาชีพ- ศึกษา	สายวิชา- การศึกษา	สายวิชาการ	สายวิชาชีพ Higher	สายวิชา- การศึกษา				
						General/ Academic	Vocational	Teacher Training	Academic	Technical Education	Teacher Training				
Total	None	Elementary	Elementary	Secondary	Academic	Vocational	Training	Academic	Education	Training	Others	Unknown			
ชาย	2,870.4	84.2	690.0	749.5	512.3	320.7	120.1	0.3	173.2	163.2	43.5	3.1	10.4	MALE	
1. เกษตรกรรม การล่าสัตว์ และการป่าไม้	1,238.0	51.6	394.6	345.7	209.4	125.1	30.2	0.2	28.2	43.9	6.0	2.1	1.1	1. Agriculture, hunting and forestry	
2. การประมง	111.4	5.4	38.7	46.2	11.1	5.0	1.9	-	0.8	1.3	-	0.4	0.6	2. Fishing	
3. การทำเหมืองแร่ และเหมืองหิน	10.3	-	1.6	2.7	1.4	-	0.3	-	1.4	2.9	-	-	-	3. Mining and quarrying	
4. การผลิต	202.4	6.4	34.1	58.2	49.2	21.3	9.2	-	9.0	13.7	0.9	0.2	0.3	4. Manufacturing	
5. การไฟฟ้า ก๊าซ และการประปา	12.1	-	0.8	1.3	1.4	0.9	1.4	-	3.7	2.3	0.1	-	0.2	5. Electricity, gas and water supply	
6. การก่อสร้าง	253.2	8.2	59.0	92.4	44.6	21.3	8.2	-	4.9	13.3	0.8	0.3	0.3	6. Construction	
7. การขายส่ง การขายปลีก การซ่อมแซมยานยนต์ รถจักรยานยนต์ ของใช้ส่วนบุคคล และของใช้ ในครัวเรือน	470.7	4.7	75.7	113.8	107.3	63.0	27.9	-	32.8	39.5	4.7	-	1.3	7. Wholesale and retail trade, repair of motor vehicles motorcycles and personal and household goods	
8. โรงแรม และภัตตาคาร	147.2	2.1	27.9	30.1	28.1	31.3	9.0	-	8.1	8.1	1.5	0.1	0.9	8. Hotel and restaurants	
9. การขนส่ง สถานที่เก็บสินค้า และการคมนาคม	101.6	2.4	25.5	26.9	15.9	10.9	3.9	-	5.1	8.3	0.1	-	2.5	9. Transport, storage and communication	
10. การเป็นสื่อกลางทางการเงิน	13.3	-	0.2	-	0.9	1.8	1.7	-	5.7	2.3	0.7	-	-	10. Financial intermediation	
11. กิจการด้านอสังหาริมทรัพย์ การให้เช่า และกิจกรรมทางธุรกิจ	35.5	-	5.1	4.4	5.9	5.2	0.9	-	9.7	2.7	0.2	-	1.4	11. Real estate, renting and business activities	
12. การบริหารราชการ และการป้องกันประเทศ รวมทั้งการประกันสังคมภาคบังคับ	142.5	1.2	8.2	13.6	18.6	21.8	18.9	-	39.3	15.4	4.4	-	1.2	12. Public administration and defence, compulsory social security	
13. การศึกษา	60.5	0.6	4.6	3.9	3.1	3.2	0.7	0.1	19.0	2.6	22.3	0.1	0.1	13. Education	
14. งานด้านสุขภาพ และงานสังคมสงเคราะห์	19.7	0.7	2.5	0.7	2.6	2.7	2.9	-	3.7	3.7	-	-	0.2	14. Health and social work	
15. กิจกรรมด้านบริการชุมชน สังคม และการบริการ ส่วนบุคคลอื่นๆ	50.3	0.8	11.1	9.2	12.3	6.7	2.8	-	1.9	3.4	1.9	-	0.2	15. Other community, social and personal service activity	
16. ลูกจ้างในครัวเรือนส่วนบุคคล	1.8	-	0.3	0.3	0.4	0.6	0.2	-	-	-	-	-	-	16. Private households with employed persons	
17. องค์การระหว่างประเทศและองค์การต่างประเทศ อื่นๆ และสมาชิก	-	-	-	-	-	-	-	-	-	-	-	-	-	17. Extra-territorial organizations and bodies	
18. ไม่ทราบ	-	-	-	-	-	-	-	-	-	-	-	-	-	18. Unknown	
หญิง	2,370.0	108.6	649.0	509.3	335.2	249.3	83.5	1.4	223.2	120.3	78.9	2.7	8.5	FEMALE	
1. เกษตรกรรม การล่าสัตว์ และการป่าไม้	997.6	66.7	383.6	245.7	148.6	81.1	22.6	0.2	18.0	22.5	5.9	2.5	0.3	1. Agriculture, hunting and forestry	
2. การประมง	25.3	1.6	11.9	9.1	0.9	1.5	0.3	-	0.0	-	-	-	-	2. Fishing	
3. การทำเหมืองแร่ และเหมืองหิน	1.5	-	-	0.5	-	-	-	-	0.4	0.6	-	-	-	3. Mining and quarrying	
4. การผลิต	210.5	10.0	45.0	56.5	38.1	32.1	10.1	-	9.9	7.2	1.4	0.1	0.0	4. Manufacturing	
5. การไฟฟ้า ก๊าซ และการประปา	2.3	-	-	0.1	0.1	-	-	-	2.0	0.1	0.1	-	-	5. Electricity, gas and water supply	
6. การก่อสร้าง	25.1	1.4	5.7	7.4	4.1	2.1	-	-	3.3	0.8	0.4	-	-	6. Construction	
7. การขายส่ง การขายปลีก การซ่อมแซมยานยนต์ รถจักรยานยนต์ ของใช้ส่วนบุคคล และของใช้ ในครัวเรือน	427.1	14.9	97.4	83.4	55.6	57.5	22.6	0.5	55.6	31.8	4.8	-	3.0	7. Wholesale and retail trade, repair of motor vehicles motorcycles and personal and household goods	
8. โรงแรม และภัตตาคาร	303.7	12.3	74.1	72.6	55.4	36.4	16.9	0.2	18.7	11.8	2.1	0.0	3.2	8. Hotel and restaurants	
9. การขนส่ง สถานที่เก็บสินค้า และการคมนาคม	11.2	0.0	1.1	0.8	0.8	1.6	0.7	-	4.1	1.8	0.3	0.1	-	9. Transport, storage and communication	
10. การเป็นสื่อกลางทางการเงิน	18.3	-	-	0.5	1.0	0.8	0.6	0.1	11.1	3.5	0.8	-	-	10. Financial intermediation	
11. กิจการด้านอสังหาริมทรัพย์ การให้เช่า และกิจกรรมทางธุรกิจ	26.0	0.1	2.1	4.1	3.2	3.3	1.6	-	7.7	2.9	1.0	-	-	11. Real estate, renting and business activities	
12. การบริหารราชการ และการป้องกันประเทศ รวมทั้งการประกันสังคมภาคบังคับ	56.6	-	0.6	1.4	2.9	1.8	1.0	-	32.9	11.2	4.6	-	0.2	12. Public administration and defence, compulsory social security	
13. การศึกษา	114.5	0.3	3.1	5.2	1.6	7.1	1.4	0.5	38.2	3.5	53.6	-	0.2	13. Education	
14. งานด้านสุขภาพ และงานสังคมสงเคราะห์	61.6	0.5	7.2	5.4	2.2	10.5	1.3	-	13.6	17.7	2.8	-	0.3	14. Health and social work	
15. กิจกรรมด้านบริการชุมชน สังคม และการบริการ ส่วนบุคคลอื่นๆ	75.5	0.7	12.4	13.4	18.0	13.3	4.4	-	7.3	5.2	1.0	-	0.0	15. Other community, social and personal service activity	
16. ลูกจ้างในครัวเรือนส่วนบุคคล	13.3	0.1	4.8	3.4	2.9	0.4	0.0	-	0.4	-	-	-	1.3	16. Private households with employed persons	
17. องค์การระหว่างประเทศและองค์การต่างประเทศ อื่นๆ และสมาชิก	0.0	-	-	-	-	-	-	-	0.0	-	-	-	-	17. Extra-territorial organizations and bodies	
18. ไม่ทราบ	-	-	-	-	-	-	-	-	-	-	-	-	-	18. Unknown	

ตารางที่ 6 จำนวนผู้มีงานทำ จำแนกตามสถานภาพทำงาน อาชีพ และเพศ ภาคใต้

TABLE 6 EMPLOYED PERSONS BY WORK STATUS, OCCUPATION AND SEX , SOUTHERN REGION

ไตรมาสที่ 1/2553 : Quarter 1/2010

หน่วยเป็นพัน : In Thousands

อาชีพ	สถานภาพการทำงาน Work Status							OCCUPATION
	รวม	นายจ้าง	ลูกจ้างรัฐบาล	ลูกจ้างเอกชน	ทำงานส่วนตัว	ช่วยธุรกิจครอบครัว	การรวมกลุ่ม	
			Government	Private	Own Account	Unpaid Family	Members of	
	Total	Employer	Employee	Employee	Worker	Worker	Producers' Cooperatives	
ยอดรวม	5,240.4	216.4	477.6	1,790.4	1,710.7	1,042.4	3.0	TOTAL
1. ผู้บัญญัติกฎหมาย ข้าราชการระดับอาวุโส และผู้จัดการ	100.9	60.1	29.4	9.8	1.5	0.0	-	1. Legislators, senior officials and managers
2. ผู้ประกอบวิชาชีพด้านต่างๆ	190.4	0.7	139.8	43.0	5.6	1.2	0.1	2. Professionals
3. ผู้ประกอบวิชาชีพด้านเทคนิคสาขาต่างๆ และอาชีพที่เกี่ยวข้อง	155.5	4.2	59.9	71.5	17.7	2.2	-	3. Technicians and associate professionals
4. เสมียน	174.6	0.7	72.6	89.5	5.1	6.6	-	4. Clerks
5. พนักงานบริการและพนักงานในร้านค้า และตลาด	1,093.5	36.1	56.1	241.1	478.9	281.1	0.3	5. Service workers and shop and market sales workers
6. ผู้ปฏิบัติงานที่มีฝีมือในด้านการเกษตร และการประมง	2,248.4	64.4	20.8	540.5	953.5	668.9	0.4	6. Skilled agricultural and fishery workers
7. ผู้ปฏิบัติงานด้านความสามารถทางฝีมือ และธุรกิจการค้าที่เกี่ยวข้อง	546.9	45.3	20.8	312.6	128.2	38.9	1.2	7. Craft and related trades workers
8. ผู้ปฏิบัติการโรงงานและเครื่องจักร และผู้ปฏิบัติงานด้านการประกอบ	230.3	3.3	22.4	145.8	53.3	4.7	0.9	8. Plant and machine operators and assemblers
9. อาชีพขั้นพื้นฐานต่างๆ ในด้านการขาย และการให้บริการ	500.0	1.7	55.9	336.6	66.9	38.9	0.0	9. Elementary occupations
10. คนงานซึ่งมิได้จำแนกไว้ในหมวดอื่น	-	-	-	-	-	-	-	10. Workers not classifiable by occupation

ตารางที่ 6 จำนวนผู้มีงานทำ จำแนกตามสถานภาพทำงาน อาชีพ และเพศ ภาคใต้

TABLE 6 EMPLOYED PERSONS BY WORK STATUS, OCCUPATION AND SEX , SOUTHERN REGION

ไตรมาสที่ 1/2553 : Quarter 1/2010

หน่วยเป็นพัน : In Thousands

อาชีพ	สถานภาพการทำงาน Work Status							OCCUPATION
	รวม	นายจ้าง	ลูกจ้างรัฐบาล	ลูกจ้างเอกชน	ทำงานส่วนตัว	ช่วยธุรกิจครอบครัว	การรวมกลุ่ม	
			Government	Private	Own Account	Unpaid Family	Members of	
	Total	Employer	Employee	Employee	Worker	Worker	Producers' Cooperatives	
ชาย	2,870.4	157.3	268.7	1,056.4	1,035.6	351.5	0.9	MALE
1. ผู้บัญญัติกฎหมาย ข้าราชการระดับอาวุโสและผู้จัดการ	79.0	46.5	26.3	5.4	0.8	0.0	-	1. Legislators, senior officials and managers
2. ผู้ประกอบวิชาชีพด้านต่างๆ	69.2	0.3	49.5	16.7	2.4	0.4	-	2. Professionals
3. ผู้ประกอบวิชาชีพด้านเทคนิคสาขาต่างๆ และอาชีพที่เกี่ยวข้อง	78.0	3.6	39.6	24.3	10.1	0.5	-	3. Technicians and associate professionals
4. เสมียน	51.7	0.1	21.5	27.4	1.8	1.0	-	4. Clerks
5. พนักงานบริการและพนักงานในร้านค้าและตลาด	418.6	18.3	35.1	90.8	173.7	100.7	-	5. Service workers and shop and market sales workers
6. ผู้ปฏิบัติงานที่มีฝีมือในการเกษตรและการประมง	1,266.2	43.8	15.4	315.8	679.3	211.4	0.4	6. Skilled agricultural and fishery workers
7. ผู้ปฏิบัติงานด้านความสามารถทางฝีมือและธุรกิจการค้าที่เกี่ยวข้อง	404.4	41.1	20.1	240.9	83.2	19.0	0.1	7. Craft and related trades workers
8. ผู้ปฏิบัติการโรงงานและเครื่องจักรและผู้ปฏิบัติงานด้านการประกอบ	210.8	3.3	21.9	129.3	52.4	3.6	0.5	8. Plant and machine operators and assemblers
9. อาชีพขั้นพื้นฐานต่างๆ ในด้านการขายและการให้บริการ	292.4	0.5	39.5	205.8	31.8	14.9	-	9. Elementary occupations
10. คนงานซึ่งมิได้จำแนกไว้ในหมวดอื่น	-	-	-	-	-	-	-	10. Workers not classifiable by occupation
หญิง	2,370.0	59.1	208.9	734.0	675.1	690.9	2.1	FEMALE
1. ผู้บัญญัติกฎหมาย ข้าราชการระดับอาวุโสและผู้จัดการ	21.9	13.6	3.2	4.3	0.8	-	-	1. Legislators, senior officials and managers
2. ผู้ประกอบวิชาชีพด้านต่างๆ	121.1	0.4	90.3	26.4	3.1	0.8	0.1	2. Professionals
3. ผู้ประกอบวิชาชีพด้านเทคนิคสาขาต่างๆ และอาชีพที่เกี่ยวข้อง	77.4	0.6	20.4	47.2	7.6	1.7	-	3. Technicians and associate professionals
4. เสมียน	122.8	0.7	51.1	62.2	3.3	5.6	-	4. Clerks
5. พนักงานบริการและพนักงานในร้านค้าและตลาด	675.0	17.8	20.9	150.3	305.2	180.4	0.3	5. Service workers and shop and market sales workers
6. ผู้ปฏิบัติงานที่มีฝีมือในการเกษตรและการประมง	982.3	20.6	5.4	224.7	274.2	457.4	-	6. Skilled agricultural and fishery workers
7. ผู้ปฏิบัติงานด้านความสามารถทางฝีมือและธุรกิจการค้าที่เกี่ยวข้อง	142.5	4.2	0.7	71.7	45.0	19.9	1.2	7. Craft and related trades workers
8. ผู้ปฏิบัติการโรงงานและเครื่องจักรและผู้ปฏิบัติงานด้านการประกอบ	19.5	-	0.5	16.5	0.9	1.1	0.5	8. Plant and machine operators and assemblers
9. อาชีพขั้นพื้นฐานต่างๆ ในด้านการขายและการให้บริการ	207.6	1.2	16.4	130.9	35.1	24.0	0.0	9. Elementary occupations
10. คนงานซึ่งมิได้จำแนกไว้ในหมวดอื่น	-	-	-	-	-	-	-	10. Workers not classifiable by occupation

ตารางที่ 8 จำนวนผู้มีงานทำ จำแนกตามอาชีพ จำนวนชั่วโมงทำงานต่อสัปดาห์ การมีเวลาเหลือพอและต้องการทำงานเพิ่มขึ้น และเพศ ภาคใต้

TABLE 8 EMPLOYED PERSONS BY OCCUPATION, HOURS WORKED PER WEEK, AVAILABILITY FOR ADDITIONAL WORK AND SEX , SOUTHERN REGION

ไตรมาสที่ 1/2553 : Quarter 1/2010

หน่วยเป็นพัน : In Thousands

จำนวนชั่วโมงทำงาน เพศ และ การมีเวลาเหลือพอ และต้องการทำงานเพิ่มขึ้น	รวม Total	อาชีพ Occupation										HOURS WORKED, SEX AND AVAILABILITY FOR ADDITIONAL WORK
		ผู้บัญญัติกฎหมาย และ ผู้จัดการ Legislators & Managers	วิชาชีพ ด้านต่างๆ Profes- sional	วิชาชีพ ด้านเทคนิค Technicians	เสมียน Clerks	พนักงาน บริการ Service Workers	ด้านการเกษตร และประมง Agricultural & Fishery	ด้านความ สามารถทางฝีมือ Craft & related trades	ผู้ปฏิบัติงาน โรงงานเครื่องจักร Plant & Machine operators	อาชีพพื้น ฐานต่างๆ Elementary occupations	คนงานซึ่งมิ ได้จำแนกไว้ ในหมวดอื่น Not classifiable	
ยอดรวม	5,240.4	100.9	190.4	155.5	174.6	1,093.5	2,248.4	546.9	230.3	500.0	-	TOTAL
มี	166.9	0.8	4.5	1.5	1.6	18.3	89.4	15.1	6.0	29.8	-	Available
ไม่มี	5,073.5	100.0	185.9	154.0	172.9	1,075.3	2,159.0	531.8	224.3	470.3	-	Not available
มีงานประจำแต่ไม่ได้ทำงาน	108.3	2.8	-	2.0	1.4	14.1	52.1	17.1	6.0	12.9	-	With job not work
มี	30.7	0.1	-	-	0.0	0.9	12.3	8.0	3.5	6.0	-	Available
ไม่มี	77.6	2.7	-	2.0	1.4	13.2	39.8	9.1	2.5	6.9	-	Not available
1-9 ชั่วโมง	132.1	4.9	1.0	0.9	0.3	5.8	100.7	2.8	0.2	15.5	-	1-9 hours
มี	16.5	-	1.0	-	-	-	11.3	1.4	0.2	2.5	-	Available
ไม่มี	115.6	4.9	0.0	0.9	0.3	5.8	89.4	1.4	0.0	13.0	-	Not available
10-19 ชั่วโมง	368.6	5.4	4.9	2.7	1.2	34.7	268.3	15.0	4.9	31.4	-	10-19 hours
มี	33.4	0.1	1.6	0.0	-	1.5	23.8	1.1	0.1	5.1	-	Available
ไม่มี	335.2	5.4	3.3	2.6	1.2	33.2	244.6	13.9	4.8	26.3	-	Not available
20-29 ชั่วโมง	809.5	6.0	14.9	16.8	10.9	79.5	566.5	43.8	19.8	51.3	-	20-29 hours
มี	34.6	0.4	0.9	-	0.3	0.7	19.7	2.3	0.6	9.8	-	Available
ไม่มี	774.9	5.7	14.1	16.8	10.6	78.8	546.8	41.5	19.1	41.5	-	Not available
30-34 ชั่วโมง	473.4	5.0	6.9	6.2	4.9	57.3	311.2	37.2	16.3	28.5	-	30-34 hours
มี	13.5	-	0.2	0.4	-	1.8	10.4	0.3	0.0	0.4	-	Available
ไม่มี	459.9	5.0	6.8	5.8	4.9	55.4	300.8	36.9	16.2	28.1	-	Not available
35-39 ชั่วโมง	559.6	11.2	52.0	20.5	28.6	78.6	285.6	32.9	10.3	39.9	-	35-39 hours
มี	13.4	-	-	0.2	-	4.0	4.5	0.8	0.9	3.0	-	Available
ไม่มี	546.1	11.2	52.0	20.2	28.6	74.6	281.1	32.1	9.4	36.9	-	Not available
40-49 ชั่วโมง	1,397.8	31.7	86.7	59.7	74.6	305.3	399.0	181.4	83.3	176.1	-	40-49 hours
มี	16.6	-	0.8	0.8	1.4	5.3	6.3	0.5	-	1.5	-	Available
ไม่มี	1,381.2	31.7	85.8	58.9	73.2	300.0	392.7	180.9	83.3	174.6	-	Not available
50 ชั่วโมงขึ้นไป	1,391.2	33.8	23.9	46.8	52.7	518.3	265.0	216.7	89.5	144.4	-	50 hours and over
มี	8.2	0.3	-	-	-	4.1	1.2	0.7	0.6	1.4	-	Available
ไม่มี	1,383.0	33.5	23.9	46.8	52.7	514.3	263.8	216.0	89.0	143.0	-	Not available

ตารางที่ 9 จำนวนผู้มีงานทำ จำแนกตามอุตสาหกรรม จำนวนชั่วโมงทำงานต่อสัปดาห์ การมีเวลาเหลือพอและต้องการทำงานเพิ่มขึ้น และ เพศ ภาคใต้
TABLE 9 EMPLOYED PERSONS BY INDUSTRY, HOURS WORKED PER WEEK, AVAILABILITY FOR ADDITIONAL WORK AND SEX , SOUTHERN REGION

ไตรมาสที่ 1/2553 : Quarter 1/2010

หน่วยเป็นพัน : In Thousands

จำนวนชั่วโมงทำงาน เพศ และ การมีเวลาเหลือพอ และต้องการทำงานเพิ่มขึ้น	อุตสาหกรรม Industry										HOURS WORKED, SEX AND AVAILABILITY FOR ADDITIONAL WORK
	รวม	เกษตรกรรม	การประมง	เหมืองแร่ เหมืองหิน	การผลิต	ไฟฟ้า ก๊าซ และประปา	การก่อสร้าง	การขายส่ง การขายปลีก	โรงแรม และภัตตาคาร	การขนส่ง & Communi-	
	Total	Agriculture	Fishing	Mining & Quarrying	Manufac- turing	Electricity, Gas & Water supply	Construction	Wholesale & Retail trade	Hotels & Restaurants	Transport & Communi- cation	
ยอดรวม	5,240.4	2,235.6	136.7	11.8	412.9	14.4	278.3	897.7	450.9	112.8	TOTAL
มี	166.9	92.8	9.9	-	15.4	-	8.3	15.9	8.0	2.9	Available
ไม่มี	5,073.5	2,142.8	126.8	11.8	397.5	14.4	270.0	881.8	443.0	109.9	Not available
มีงานประจำแต่ไม่ได้ทำงาน	108.3	49.6	4.4	1.2	13.7	-	11.8	9.9	10.0	3.3	With job not work
มี	30.7	11.7	0.6	-	6.3	-	5.8	3.2	0.6	2.3	Available
ไม่มี	77.6	37.9	3.8	1.2	7.4	-	6.0	6.7	9.4	1.0	Not available
1-9 ชั่วโมง	132.1	113.1	5.9	-	2.7	-	0.3	5.2	1.0	0.2	1-9 hours
มี	16.5	10.2	3.4	-	1.2	-	0.2	0.2	-	0.2	Available
ไม่มี	115.6	102.9	2.5	-	1.5	-	0.0	5.0	1.0	-	Not available
10-19 ชั่วโมง	368.6	287.2	4.1	0.8	13.5	0.2	7.1	20.5	23.0	2.2	10-19 hours
มี	33.4	26.2	1.0	-	1.1	-	0.6	1.2	0.9	0.3	Available
ไม่มี	335.2	261.0	3.1	0.8	12.4	0.2	6.6	19.3	22.1	1.9	Not available
20-29 ชั่วโมง	809.5	571.4	24.5	-	38.0	2.4	17.9	60.2	29.9	9.0	20-29 hours
มี	34.6	25.2	0.6	-	2.2	-	1.5	1.7	0.9	-	Available
ไม่มี	774.9	546.1	23.9	-	35.8	2.4	16.4	58.5	29.0	9.0	Not available
30-34 ชั่วโมง	473.4	305.4	13.5	-	34.5	0.8	17.2	50.7	23.9	6.0	30-34 hours
มี	13.5	8.7	1.6	-	0.3	-	0.1	0.9	0.4	0.0	Available
ไม่มี	459.9	296.7	11.9	-	34.2	0.8	17.1	49.8	23.6	5.9	Not available
35-39 ชั่วโมง	559.6	276.9	14.6	-	20.6	3.4	14.2	47.6	32.0	5.0	35-39 hours
มี	13.4	4.1	1.0	-	3.0	-	0.0	1.8	1.0	-	Available
ไม่มี	546.1	272.8	13.6	-	17.6	3.4	14.2	45.8	31.1	5.0	Not available
40-49 ชั่วโมง	1,397.8	383.0	31.9	3.0	149.9	5.3	104.7	273.9	135.9	35.3	40-49 hours
มี	16.6	5.6	1.2	-	0.6	-	0.1	3.7	2.7	-	Available
ไม่มี	1,381.2	377.4	30.8	3.0	149.2	5.3	104.5	270.2	133.2	35.3	Not available
50 ชั่วโมงขึ้นไป	1,391.2	249.0	37.8	6.8	140.1	2.3	105.1	429.9	195.2	51.8	50 hours and over
มี	8.2	1.0	0.5	-	0.6	-	0.1	3.3	1.5	0.0	Available
ไม่มี	1,383.0	248.0	37.3	6.8	139.5	2.3	105.1	426.6	193.6	51.8	Not available

ตารางที่ 9 จำนวนผู้มีงานทำ จำแนกตามอุตสาหกรรม จำนวนชั่วโมงทำงานต่อสัปดาห์ การมีเวลาเหลือพอและต้องการทำงานเพิ่มขึ้น และเพศ ภาคใต้ (ต่อ)

TABLE 9 EMPLOYED PERSONS BY INDUSTRY, HOURS WORKED PER WEEK, AVAILABILITY FOR ADDITIONAL WORK AND SEX , SOUTHERN REGION (Contd.)

ไตรมาสที่ 1/2553 : Quarter 1/2010

หน่วยเป็นพัน : In Thousands

จำนวนชั่วโมงทำงาน เพศ และ การมีเวลาเหลือพอ และต้องการทำงานเพิ่มขึ้น	อุตสาหกรรม (ต่อ) Industry (Contd.)									HOURS WORKED, SEX AND AVAILABILITY FOR ADDITIONAL WORK
	สื่อกลาง	อสังหาริมทรัพย์	บริหารราชการ	การศึกษา	ด้านสุขภาพและ	บริการ	ถูกจ้างในครัว-	องค์กร	ไม่ทราบ	
	ทางการเงิน	และการให้เช่า	และป้องกันประเทศ		สังคมสงเคราะห์	ชุมชน สังคม	เรือนส่วนบุคคล	ระหว่างประเทศ		
	Financial	Real estate	Public adminis-		Health	Other community	Private households	Extra-territorial	Unknown	
	intermediation	& Renting	tration & Defence	Education	& Social work	& Social	with employed persons	organizations		
ยอดรวม	31.6	61.5	199.0	174.9	81.3	125.8	15.2	0.0	-	TOTAL
มี	0.6	0.7	2.5	4.1	2.3	3.4	0.3	-	-	Available
ไม่มี	31.1	60.8	196.6	170.8	79.1	122.4	14.9	0.0	-	Not available
มีงานประจำแต่ไม่ได้ทำงาน	0.1	1.0	0.9	0.1	0.6	1.7	-	-	-	With job not work
มี	-	-	-	0.0	-	0.2	-	-	-	Available
ไม่มี	0.1	1.0	0.9	0.1	0.6	1.5	-	-	-	Not available
1-9 ชั่วโมง	-	0.7	1.2	0.1	0.2	1.5	-	-	-	1-9 hours
มี	-	-	0.9	0.1	-	-	-	-	-	Available
ไม่มี	-	0.7	0.3	-	0.2	1.5	-	-	-	Not available
10-19 ชั่วโมง	0.1	1.0	0.8	3.7	1.2	3.1	0.2	-	-	10-19 hours
มี	-	-	0.1	1.6	0.0	0.3	0.2	-	-	Available
ไม่มี	0.1	1.0	0.7	2.2	1.2	2.8	-	-	-	Not available
20-29 ชั่วโมง	2.1	5.8	17.7	13.5	5.7	10.2	1.3	-	-	20-29 hours
มี	-	0.7	0.0	0.2	-	1.5	0.1	-	-	Available
ไม่มี	2.1	5.1	17.6	13.3	5.7	8.7	1.3	-	-	Not available
30-34 ชั่วโมง	2.0	1.3	4.1	6.4	3.1	4.5	0.2	-	-	30-34 hours
มี	-	-	-	1.1	0.3	0.0	-	-	-	Available
ไม่มี	2.0	1.3	4.1	5.3	2.8	4.5	0.2	-	-	Not available
35-39 ชั่วโมง	3.4	5.0	55.9	53.0	17.1	8.6	2.3	-	-	35-39 hours
มี	-	-	0.1	0.5	1.4	0.7	-	-	-	Available
ไม่มี	3.4	5.0	55.8	52.5	15.8	7.9	2.3	-	-	Not available
40-49 ชั่วโมง	20.4	20.4	74.5	82.6	30.5	42.6	3.8	0.0	-	40-49 hours
มี	0.6	-	1.3	0.6	-	0.2	-	-	-	Available
ไม่มี	19.9	20.4	73.1	82.0	30.5	42.5	3.8	0.0	-	Not available
50 ชั่วโมงขึ้นไป	3.5	26.3	44.0	15.6	22.9	53.6	7.4	-	-	50 hours and over
มี	-	-	-	-	0.5	0.6	-	-	-	Available
ไม่มี	3.5	26.3	44.0	15.6	22.4	53.0	7.4	-	-	Not available

ตารางที่ 9 จำนวนผู้มีงานทำ จำแนกตามอุตสาหกรรม จำนวนชั่วโมงทำงานต่อสัปดาห์ การมีเวลาเหลือพอและต้องการทำงานเพิ่มขึ้น และ เพศ ภาคใต้

TABLE 9 EMPLOYED PERSONS BY INDUSTRY, HOURS WORKED PER WEEK, AVAILABILITY FOR ADDITIONAL WORK AND SEX, SOUTHERN REGION

ไตรมาสที่ 1/2553 : Quarter 1/2010

หน่วยเป็นพัน : In Thousands

		อุตสาหกรรม Industry									
จำนวนชั่วโมงทำงาน เพศ และ การมีเวลาเหลือพอ และต้องการทำงานเพิ่มขึ้น	รวม	เกษตรกรรม	การประมง	เหมืองแร่ เหมืองหิน Mining & Quarrying	การผลิต Manufacturing	ไฟฟ้า ก๊าซ และประปา Electricity, Gas & Water supply	การก่อสร้าง Construction	การขายส่ง การขายปลีก Wholesale & Retail trade	โรงแรม และภัตตาคาร Hotels & Restaurants	การขนส่ง Transport & Communi- cation	HOURS WORKED, SEX AND AVAILABILITY FOR ADDITIONAL WORK
ชาย	2,870.4	1,238.0	111.4	10.3	202.4	12.1	253.2	470.7	147.2	101.6	MALE
มี	97.2	54.5	8.6	-	7.8	-	8.3	7.6	3.9	2.3	Available
ไม่มี	2,773.2	1,183.6	102.8	10.3	194.6	12.1	244.9	463.0	143.3	99.3	Not available
มีงานประจำแต่ไม่ได้ทำงาน	64.6	31.9	4.4	1.2	5.8	-	11.1	4.4	1.7	2.7	With job not work
มี	20.9	8.4	0.6	-	2.9	-	5.8	1.4	-	1.8	Available
ไม่มี	43.7	23.5	3.8	1.2	2.9	-	5.3	3.0	1.7	0.9	Not available
1-9 ชั่วโมง	61.3	51.9	4.2	-	1.7	-	0.3	0.9	0.4	0.2	1-9 hours
มี	9.7	3.9	3.4	-	1.0	-	0.2	-	-	0.2	Available
ไม่มี	51.6	47.9	0.8	-	0.6	-	0.0	0.9	0.4	-	Not available
10-19 ชั่วโมง	179.8	144.4	2.5	0.8	4.8	0.2	6.6	8.4	7.3	2.1	10-19 hours
มี	16.6	13.8	-	-	0.6	-	0.6	1.0	0.3	0.2	Available
ไม่มี	163.2	130.6	2.5	0.8	4.2	0.2	6.1	7.4	7.0	1.9	Not available
20-29 ชั่วโมง	436.3	307.8	18.0	-	16.5	1.8	15.3	31.1	7.9	7.8	20-29 hours
มี	23.1	18.0	0.4	-	1.0	-	1.5	1.1	0.4	-	Available
ไม่มี	413.2	289.8	17.5	-	15.5	1.8	13.8	30.0	7.5	7.8	Not available
30-34 ชั่วโมง	251.6	160.9	12.0	-	15.8	0.2	15.3	29.1	5.7	6.0	30-34 hours
มี	6.7	4.7	1.6	-	-	-	0.1	-	0.2	0.0	Available
ไม่มี	245.0	156.2	10.4	-	15.8	0.2	15.2	29.1	5.5	5.9	Not available
35-39 ชั่วโมง	288.3	146.6	10.7	-	8.8	3.1	13.2	24.5	8.6	3.7	35-39 hours
มี	8.4	2.3	1.0	-	2.2	-	0.0	1.4	0.8	-	Available
ไม่มี	279.9	144.3	9.8	-	6.6	3.1	13.2	23.0	7.8	3.7	Not available
40-49 ชั่วโมง	791.4	226.8	25.9	1.5	77.1	4.8	95.3	155.4	46.1	33.1	40-49 hours
มี	9.2	3.1	1.1	-	0.2	-	0.1	2.1	1.6	-	Available
ไม่มี	782.2	223.8	24.8	1.5	76.9	4.8	95.2	153.4	44.5	33.1	Not available
50 ชั่วโมงขึ้นไป	797.1	167.8	33.7	6.8	72.0	1.9	96.1	216.8	69.7	46.1	50 hours and over
มี	2.7	0.3	0.5	-	-	-	0.1	0.6	0.7	0.0	Available
ไม่มี	794.4	167.5	33.2	6.8	72.0	1.9	96.0	216.2	69.1	46.1	Not available
หญิง	2,370.0	997.6	25.3	1.5	210.5	2.3	25.1	427.1	303.7	11.2	FEMALE
มี	69.7	38.3	1.3	-	7.7	-	-	8.3	4.0	0.6	Available
ไม่มี	2,300.4	959.3	24.0	1.5	202.8	2.3	25.1	418.8	299.7	10.6	Not available
มีงานประจำแต่ไม่ได้ทำงาน	43.7	17.7	-	-	7.9	-	0.8	5.5	8.4	0.6	With job not work
มี	9.8	3.3	-	-	3.5	-	-	1.7	0.6	0.5	Available
ไม่มี	33.9	14.4	-	-	4.4	-	0.8	3.7	7.8	0.1	Not available
1-9 ชั่วโมง	70.8	61.2	1.7	-	1.1	-	-	4.3	0.6	-	1-9 hours
มี	6.7	6.3	-	-	0.2	-	-	0.2	-	-	Available
ไม่มี	64.0	55.0	1.7	-	0.9	-	-	4.1	0.6	-	Not available
10-19 ชั่วโมง	188.8	142.8	1.6	-	8.7	-	0.5	12.1	15.7	0.1	10-19 hours
มี	16.8	12.4	1.0	-	0.6	-	-	0.2	0.6	0.1	Available
ไม่มี	172.0	130.4	0.5	-	8.2	-	0.5	11.9	15.1	-	Not available
20-29 ชั่วโมง	373.2	263.6	6.5	-	21.5	0.6	2.6	29.1	22.1	1.2	20-29 hours
มี	11.5	7.3	0.2	-	1.2	-	-	0.6	0.5	-	Available
ไม่มี	361.7	256.4	6.3	-	20.3	0.6	2.6	28.5	21.5	1.2	Not available
30-34 ชั่วโมง	221.7	144.5	1.5	-	18.6	0.5	1.9	21.5	18.2	-	30-34 hours
มี	6.8	4.0	-	-	0.3	-	-	0.9	0.1	-	Available
ไม่มี	214.9	140.5	1.5	-	18.3	0.5	1.9	20.6	18.1	-	Not available
35-39 ชั่วโมง	271.3	130.3	3.9	-	11.8	0.3	1.0	23.1	23.5	1.3	35-39 hours
มี	5.1	1.8	0.1	-	0.8	-	-	0.3	0.2	-	Available
ไม่มี	266.3	128.5	3.8	-	11.0	0.3	1.0	22.8	23.3	1.3	Not available
40-49 ชั่วโมง	606.4	156.2	6.1	1.5	72.8	0.5	9.3	118.4	89.9	2.3	40-49 hours
มี	7.4	2.6	0.1	-	0.5	-	-	1.6	1.1	-	Available
ไม่มี	599.0	153.6	6.0	1.5	72.3	0.5	9.3	116.8	88.8	2.3	Not available
50 ชั่วโมงขึ้นไป	594.1	81.2	4.1	-	68.1	0.4	9.1	213.0	125.5	5.7	50 hours and over
มี	5.5	0.7	-	-	0.6	-	-	2.7	0.9	-	Available
ไม่มี	588.6	80.5	4.1	-	67.5	0.4	9.1	210.4	124.6	5.7	Not available

ตารางที่ 9 จำนวนผู้มีงานทำ จำแนกตามอุตสาหกรรม จำนวนชั่วโมงทำงานต่อสัปดาห์ การมีเวลาเหลือพอและต้องการทำงานเพิ่มขึ้น และเพศ ภาคใต้ (ต่อ)

TABLE 9 EMPLOYED PERSONS BY INDUSTRY, HOURS WORKED PER WEEK, AVAILABILITY FOR ADDITIONAL WORK AND SEX , SOUTHERN REGION (Contd.)

ไตรมาสที่ 1/2553 : Quarter 1/2010

หน่วยเป็นพัน : In Thousands

จำนวนชั่วโมงทำงาน เพศ และ การมีเวลาเหลือพอ และต้องการทำงานเพิ่มขึ้น	อุตสาหกรรม (ต่อ) Industry (Contd.)									HOURS WORKED, SEX AND AVAILABILITY FOR ADDITIONAL WORK
	สื่อกลาง ทางการเงิน Financial intermediation	อสังหาริมทรัพย์ และการให้เช่า Real estate & Renting	บริหารราชการ และป้องกันประเทศ Public adminis- tation & Defence	การศึกษา Education	ด้านสุขภาพและ สังคมสงเคราะห์ Health & Social work	บริการ ชุมชน สังคม Other community & Social with employed persons	ถูกจ้างในครัว- เรือนส่วนบุคคล Private households	องค์กร ระหว่างประเทศ Extra-territorial organizations	ไม่ทราบ Unknown	
ชาย	13.3	35.5	142.5	60.5	19.7	50.3	1.8	-	-	MALE
มี	-	0.7	1.8	0.4	-	1.3	-	-	-	Available
ไม่มี	13.3	34.7	140.6	60.1	19.7	49.0	1.8	-	-	Not available
มีงานประจำแต่ไม่ได้ทำงาน	0.1	0.9	0.5	-	-	-	-	-	-	With job not work
มี	-	-	-	-	-	-	-	-	-	Available
ไม่มี	0.1	0.9	0.5	-	-	-	-	-	-	Not available
1-9 ชั่วโมง	-	0.6	1.2	-	-	-	-	-	-	1-9 hours
มี	-	-	0.9	-	-	-	-	-	-	Available
ไม่มี	-	0.6	0.3	-	-	-	-	-	-	Not available
10-19 ชั่วโมง	-	0.3	0.5	0.7	0.7	0.6	-	-	-	10-19 hours
มี	-	-	0.1	0.1	-	0.1	-	-	-	Available
ไม่มี	-	0.3	0.4	0.7	0.7	0.5	-	-	-	Not available
20-29 ชั่วโมง	1.4	3.3	12.5	4.1	1.9	6.6	0.3	-	-	20-29 hours
มี	-	0.7	-	-	-	-	-	-	-	Available
ไม่มี	1.4	2.6	12.5	4.1	1.9	6.6	0.3	-	-	Not available
30-34 ชั่วโมง	0.5	0.9	2.1	2.0	0.3	0.7	0.0	-	-	30-34 hours
มี	-	-	-	-	-	-	-	-	-	Available
ไม่มี	0.5	0.9	2.1	2.0	0.3	0.7	0.0	-	-	Not available
35-39 ชั่วโมง	2.5	2.9	37.7	17.8	3.2	5.0	0.2	-	-	35-39 hours
มี	-	-	0.1	-	-	0.7	-	-	-	Available
ไม่มี	2.5	2.9	37.6	17.8	3.2	4.3	0.2	-	-	Not available
40-49 ชั่วโมง	7.8	11.0	51.1	27.8	7.7	19.0	1.0	-	-	40-49 hours
มี	-	-	0.8	0.3	-	-	-	-	-	Available
ไม่มี	7.8	11.0	50.4	27.5	7.7	19.0	1.0	-	-	Not available
50 ชั่วโมงขึ้นไป	1.0	15.6	36.8	8.1	5.9	18.4	0.4	-	-	50 hours and over
มี	-	-	-	-	-	0.6	-	-	-	Available
ไม่มี	1.0	15.6	36.8	8.1	5.9	17.8	0.4	-	-	Not available
หญิง	18.3	26.0	56.6	114.5	61.6	75.5	13.3	0.0	-	FEMALE
มี	0.6	-	0.6	3.7	2.3	2.1	0.3	-	-	Available
ไม่มี	17.8	26.0	56.0	110.8	59.3	73.4	13.1	0.0	-	Not available
มีงานประจำแต่ไม่ได้ทำงาน	-	0.1	0.4	0.1	0.6	1.7	-	-	-	With job not work
มี	-	-	-	0.0	-	0.2	-	-	-	Available
ไม่มี	-	0.1	0.4	0.1	0.6	1.5	-	-	-	Not available
1-9 ชั่วโมง	-	0.2	0.0	0.1	0.2	1.5	-	-	-	1-9 hours
มี	-	-	-	0.1	-	-	-	-	-	Available
ไม่มี	-	0.2	0.0	-	0.2	1.5	-	-	-	Not available
10-19 ชั่วโมง	0.1	0.7	0.3	3.0	0.5	2.5	0.2	-	-	10-19 hours
มี	-	-	-	1.5	0.0	0.2	0.2	-	-	Available
ไม่มี	0.1	0.7	0.3	1.5	0.5	2.3	-	-	-	Not available
20-29 ชั่วโมง	0.7	2.5	5.1	9.4	3.8	3.6	1.1	-	-	20-29 hours
มี	-	-	0.0	0.2	-	1.5	0.1	-	-	Available
ไม่มี	0.7	2.5	5.1	9.2	3.8	2.1	1.0	-	-	Not available
30-34 ชั่วโมง	1.6	0.3	1.9	4.4	2.8	3.8	0.1	-	-	30-34 hours
มี	-	-	-	1.1	0.3	0.0	-	-	-	Available
ไม่มี	1.6	0.3	1.9	3.2	2.4	3.8	0.1	-	-	Not available
35-39 ชั่วโมง	0.9	2.2	18.2	35.2	13.9	3.6	2.1	-	-	35-39 hours
มี	-	-	-	0.5	1.4	-	-	-	-	Available
ไม่มี	0.9	2.2	18.2	34.7	12.6	3.6	2.1	-	-	Not available
40-49 ชั่วโมง	12.6	9.4	23.4	54.9	22.8	23.6	2.8	0.0	-	40-49 hours
มี	0.6	-	0.6	0.3	-	0.2	-	-	-	Available
ไม่มี	12.1	9.4	22.8	54.6	22.8	23.4	2.8	0.0	-	Not available
50 ชั่วโมงขึ้นไป	2.4	10.7	7.2	7.5	17.0	35.2	7.0	-	-	50 hours and over
มี	-	-	-	-	0.5	0.1	-	-	-	Available
ไม่มี	2.4	10.7	7.2	7.5	16.5	35.1	7.0	-	-	Not available

ตารางที่ 10 จำนวนผู้มีงานทำ จำแนกตามสถานภาพการทำงาน จำนวนชั่วโมงทำงานต่อสัปดาห์ การมีเวลาเหลือพอและต้องการทำงานเพิ่มขึ้น และเพศ ภาคใต้

TABLE 10 EMPLOYED PERSONS BY WORK STATUS, HOURS WORKED PER WEEK, AVAILABILITY FOR ADDITIONAL WORK AND SEX , SOUTHERN REGION

ไตรมาสที่ 1/2553 : Quarter 1/2010

หน่วยเป็นพัน : In Thousands

จำนวนชั่วโมงทำงาน เพศ และ การมีเวลาเหลือพอ และต้องการทำงานเพิ่มขึ้น	รวม Total	สถานภาพการทำงาน Work Status						HOURS WORKED, SEX AND AVAILABILITY FOR ADDITIONAL WORK
		นายจ้าง	ลูกจ้างรัฐบาล	ลูกจ้างเอกชน	ทำงานส่วนตัว	ช่วยธุรกิจ ครอบครัว	การรวมกลุ่ม Members of Producers' Cooperatives	
		Employer	Government Employee	Private Employee	Own Account Worker	Unpaid Family Worker		
ยอดรวม	5,240.4	216.4	477.6	1,790.4	1,710.7	1,042.4	3.0	TOTAL
มี	166.9	2.0	5.7	70.1	55.7	33.3	-	Available
ไม่มี	5,073.5	214.4	471.9	1,720.4	1,654.9	1,009.0	3.0	Not available
มีงานประจำแต่ไม่ได้ทำงาน	108.3	11.7	1.0	49.2	44.7	1.6	-	With job not work
มี	30.7	0.7	0.0	18.9	11.1	-	-	Available
ไม่มี	77.6	11.0	1.0	30.3	33.6	1.6	-	Not available
1-9 ชั่วโมง	132.1	14.1	1.3	22.7	42.3	51.7	0.0	1-9 hours
มี	16.5	0.3	1.0	3.3	7.6	4.4	-	Available
ไม่มี	115.6	13.8	0.3	19.4	34.8	47.3	0.0	Not available
10-19 ชั่วโมง	368.6	27.2	3.1	81.0	145.2	112.1	-	10-19 hours
มี	33.4	0.1	0.2	13.5	11.6	8.0	-	Available
ไม่มี	335.2	27.1	2.9	67.5	133.5	104.2	-	Not available
20-29 ชั่วโมง	809.5	26.0	40.8	210.5	313.1	219.1	-	20-29 hours
มี	34.6	0.6	0.0	16.1	9.1	8.8	-	Available
ไม่มี	774.9	25.4	40.8	194.4	304.0	210.3	-	Not available
30-34 ชั่วโมง	473.4	10.4	11.4	145.9	174.5	131.2	0.0	30-34 hours
มี	13.5	0.0	0.5	4.9	4.9	3.2	-	Available
ไม่มี	459.9	10.3	10.9	141.0	169.6	128.1	0.0	Not available
35-39 ชั่วโมง	559.6	9.4	134.1	124.2	181.7	109.4	0.8	35-39 hours
มี	13.4	-	1.5	5.5	4.0	2.5	-	Available
ไม่มี	546.1	9.4	132.7	118.7	177.8	106.9	0.8	Not available
40-49 ชั่วโมง	1,397.8	52.5	202.6	590.7	350.0	200.5	1.4	40-49 hours
มี	16.6	-	2.0	5.4	5.1	4.0	-	Available
ไม่มี	1,381.2	52.5	200.6	585.3	344.8	196.5	1.4	Not available
50 ชั่วโมงขึ้นไป	1,391.2	65.2	83.3	566.3	459.2	216.7	0.7	50 hours and over
มี	8.2	0.3	0.5	2.5	2.3	2.5	-	Available
ไม่มี	1,383.0	64.9	82.7	563.8	456.8	214.2	0.7	Not available

ตารางที่ 11 จำนวนผู้มีงานทำ จำแนกตามกลุ่มอายุ จำนวนชั่วโมงทำงานต่อสัปดาห์ การมีเวลาเหลือพอและต้องการทำงานเพิ่มขึ้น และเพศ ภาคใต้

TABLE 11 EMPLOYED PERSONS BY AGE GROUP, HOURS WORKED PER WEEK, AVAILABILITY FOR ADDITIONAL WORK AND SEX , SOUTHERN REGION

ไตรมาสที่ 1/2553 : Quarter 1/2010

หน่วยเป็นพัน : In Thousands

จำนวนชั่วโมงทำงาน เพศ และ การมีเวลาเหลือพอ และต้องการทำงานเพิ่มขึ้น	รวม Total	กลุ่มอายุ Age Group								HOURS WORKED, SEX AND AVAILABILITY FOR ADDITIONAL WORK
		15-19	20-24	25-29	30-34	35-39	40-49	50-59	>= 60	
ยอดรวม	5,240.4	250.8	579.3	657.6	634.9	657.9	1,200.3	795.9	463.7	TOTAL
มี	166.9	11.2	21.9	23.5	24.7	22.7	39.5	18.4	5.0	Available
ไม่มี	5,073.5	239.6	557.4	634.2	610.1	635.2	1,160.8	777.6	458.7	Not available
มีงานประจำแต่ไม่ได้ทำงาน	108.3	6.4	14.5	8.8	8.2	13.3	24.6	14.5	18.1	With job not work
มี	30.7	2.6	5.9	2.1	3.1	3.2	8.3	3.3	2.3	Available
ไม่มี	77.6	3.7	8.6	6.7	5.1	10.1	16.3	11.2	15.8	Not available
1-9 ชั่วโมง	132.1	24.9	16.8	10.5	10.0	10.4	11.7	21.7	26.0	1-9 hours
มี	16.5	1.7	1.9	2.3	4.1	3.4	1.7	1.5	-	Available
ไม่มี	115.6	23.3	15.0	8.3	5.9	7.1	10.0	20.2	26.0	Not available
10-19 ชั่วโมง	368.6	32.7	38.9	34.1	30.2	36.2	77.7	60.8	58.0	10-19 hours
มี	33.4	2.0	2.5	4.4	5.7	5.2	6.2	6.2	1.2	Available
ไม่มี	335.2	30.8	36.3	29.7	24.5	31.0	71.5	54.6	56.9	Not available
20-29 ชั่วโมง	809.5	39.0	86.1	85.5	91.3	94.4	175.2	137.1	101.0	20-29 hours
มี	34.6	2.8	5.3	5.8	4.9	4.0	8.7	2.7	0.4	Available
ไม่มี	774.9	36.1	80.8	79.6	86.4	90.4	166.5	134.4	100.7	Not available
30-34 ชั่วโมง	473.4	32.3	52.8	54.6	47.0	50.8	103.0	81.3	51.8	30-34 hours
มี	13.5	0.3	2.4	0.4	1.4	3.1	3.6	1.7	0.8	Available
ไม่มี	459.9	32.0	50.3	54.2	45.6	47.7	99.4	79.6	51.0	Not available
35-39 ชั่วโมง	559.6	12.6	53.3	68.0	69.6	73.8	133.2	101.3	47.8	35-39 hours
มี	13.4	1.1	2.3	1.2	2.8	1.3	2.7	1.7	0.4	Available
ไม่มี	546.1	11.6	51.0	66.7	66.8	72.5	130.4	99.6	47.4	Not available
40-49 ชั่วโมง	1,397.8	52.9	160.0	215.3	190.1	185.1	330.1	187.5	76.8	40-49 hours
มี	16.6	0.7	1.0	5.0	1.9	1.4	5.8	0.8	-	Available
ไม่มี	1,381.2	52.2	159.0	210.3	188.2	183.8	324.3	186.6	76.8	Not available
50 ชั่วโมงขึ้นไป	1,391.2	50.0	156.9	180.9	188.5	193.9	344.9	191.9	84.2	50 hours and over
มี	8.2	-	0.6	2.2	1.0	1.3	2.7	0.5	-	Available
ไม่มี	1,383.0	50.0	156.4	178.7	187.5	192.6	342.3	191.4	84.2	Not available

ไตรมาสที่ 1/2553 : Quarter 1/2010

หน่วยเป็นพัน : In Thousands

จำนวนชั่วโมงทำงาน เพศ และ การมีเวลาเหลือพอ และต้องการทำงานเพิ่มขึ้น	รวม	กลุ่มอายุ Age Group								HOURS WORKED,
	Total	15-19	20-24	25-29	30-34	35-39	40-49	50-59	>= 60	SEX AND AVAILABILITY FOR ADDITIONAL WORK
ชาย	2,870.4	168.6	330.6	371.9	344.9	345.0	633.7	418.6	257.1	MALE
มี	97.2	9.7	12.7	13.6	15.5	11.0	20.4	9.8	4.5	Available
ไม่มี	2,773.2	159.0	318.0	358.2	329.4	333.9	613.2	408.8	252.6	Not available
มีงานประจำแต่ไม่ได้ทำงาน	64.6	5.7	5.8	5.4	6.1	6.5	14.2	9.2	11.8	With job not work
มี	20.9	2.6	3.2	1.0	2.9	1.4	4.9	2.6	2.2	Available
ไม่มี	43.7	3.0	2.6	4.4	3.2	5.1	9.3	6.5	9.6	Not available
1-9 ชั่วโมง	61.3	12.3	7.2	6.4	3.2	6.3	3.1	9.3	13.5	1-9 hours
มี	9.7	1.7	0.5	1.9	2.1	2.7	0.5	0.4	-	Available
ไม่มี	51.6	10.7	6.7	4.5	1.1	3.6	2.6	8.9	13.5	Not available
10-19 ชั่วโมง	179.8	21.2	20.6	20.7	13.3	12.4	36.0	28.8	26.8	10-19 hours
มี	16.6	1.3	1.0	2.5	3.5	2.6	2.4	2.5	0.8	Available
ไม่มี	163.2	20.0	19.5	18.2	9.8	9.7	33.6	26.4	26.0	Not available
20-29 ชั่วโมง	436.3	27.6	52.3	44.9	55.4	46.4	93.7	62.0	54.1	20-29 hours
มี	23.1	2.5	4.3	4.1	4.0	1.4	5.0	1.6	0.4	Available
ไม่มี	413.2	25.1	48.0	40.8	51.4	45.1	88.7	60.4	53.7	Not available
30-34 ชั่วโมง	251.6	26.6	29.2	31.9	23.6	23.9	46.7	39.9	30.0	30-34 hours
มี	6.7	0.3	1.8	0.1	0.4	1.3	0.7	1.4	0.8	Available
ไม่มี	245.0	26.3	27.4	31.8	23.2	22.7	45.9	38.5	29.2	Not available
35-39 ชั่วโมง	288.3	8.2	30.1	29.2	36.3	38.9	66.4	50.6	28.6	35-39 hours
มี	8.4	1.1	1.2	0.9	1.7	1.0	1.1	1.1	0.4	Available
ไม่มี	279.9	7.1	28.9	28.3	34.6	37.9	65.3	49.6	28.2	Not available
40-49 ชั่วโมง	791.4	36.2	96.1	117.0	104.7	104.2	179.6	106.2	47.6	40-49 hours
มี	9.2	0.3	0.7	2.1	1.0	0.5	4.4	0.3	-	Available
ไม่มี	782.2	35.9	95.4	114.9	103.7	103.6	175.2	105.9	47.6	Not available
50 ชั่วโมงขึ้นไป	797.1	30.9	89.4	116.5	102.4	106.4	194.0	112.6	44.9	50 hours and over
มี	2.7	-	-	1.1	0.1	0.2	1.4	-	-	Available
ไม่มี	794.4	30.9	89.4	115.4	102.4	106.2	192.6	112.6	44.9	Not available
หญิง	2,370.0	82.1	248.7	285.8	290.0	313.0	566.6	377.3	206.6	FEMALE
มี	69.7	1.5	9.2	9.8	9.2	11.7	19.1	8.6	0.5	Available
ไม่มี	2,300.4	80.6	239.4	275.9	280.7	301.3	547.5	368.7	206.1	Not available
มีงานประจำแต่ไม่ได้ทำงาน	43.7	0.7	8.7	3.4	2.1	6.7	10.4	5.3	6.3	With job not work
มี	9.8	-	2.7	1.1	0.2	1.7	3.3	0.6	0.2	Available
ไม่มี	33.9	0.7	6.0	2.3	1.9	5.0	7.0	4.7	6.2	Not available
1-9 ชั่วโมง	70.8	12.6	9.6	4.1	6.8	4.1	8.6	12.4	12.5	1-9 hours
มี	6.7	-	1.4	0.4	2.0	0.7	1.2	1.1	-	Available
ไม่มี	64.0	12.6	8.3	3.7	4.8	3.5	7.4	11.3	12.5	Not available
10-19 ชั่วโมง	188.8	11.5	18.3	13.4	16.9	23.9	41.7	32.0	31.2	10-19 hours
มี	16.8	0.7	1.5	1.9	2.3	2.6	3.8	3.7	0.3	Available
ไม่มี	172.0	10.8	16.8	11.5	14.6	21.3	37.9	28.3	30.9	Not available
20-29 ชั่วโมง	373.2	11.4	33.8	40.6	35.9	48.0	81.5	75.1	47.0	20-29 hours
มี	11.5	0.4	1.1	1.8	0.9	2.6	3.7	1.1	-	Available
ไม่มี	361.7	11.0	32.8	38.9	35.0	45.4	77.8	73.9	47.0	Not available
30-34 ชั่วโมง	221.7	5.7	23.6	22.7	23.4	26.8	56.3	41.4	21.8	30-34 hours
มี	6.8	-	0.6	0.3	0.9	1.8	2.9	0.3	-	Available
ไม่มี	214.9	5.7	23.0	22.4	22.5	25.0	53.5	41.1	21.8	Not available
35-39 ชั่วโมง	271.3	4.5	23.2	38.8	33.3	34.9	66.7	50.7	19.2	35-39 hours
มี	5.1	-	1.1	0.4	1.1	0.3	1.6	0.7	-	Available
ไม่มี	266.3	4.5	22.1	38.5	32.3	34.6	65.1	50.0	19.2	Not available
40-49 ชั่วโมง	606.4	16.7	63.9	98.3	85.4	81.0	150.5	81.3	29.3	40-49 hours
มี	7.4	0.4	0.4	2.9	0.9	0.8	1.3	0.6	-	Available
ไม่มี	599.0	16.3	63.5	95.4	84.5	80.2	149.2	80.7	29.3	Not available
50 ชั่วโมงขึ้นไป	594.1	19.1	67.5	64.4	86.0	87.6	150.9	79.3	39.3	50 hours and over
มี	5.5	-	0.6	1.1	0.9	1.1	1.3	0.5	-	Available
ไม่มี	588.6	19.1	66.9	63.3	85.1	86.5	149.6	78.8	39.3	Not available

ตารางที่ 12 จำนวนผู้ว่างงาน ที่หางานทำ จำแนกตามระยะเวลาที่หางานทำ ระดับการศึกษาที่สำเร็จ และเพศ ภาคใต้

TABLE 12 UNEMPLOYED PERSONS, SEEKING JOP BY DURATION OF SEEKING JOP, LEVEL OF EDUCATIONAL ATTAINMENT AND SEX , SOUTHERN REGION

ไตรมาสที่ 1/2553 : Quarter 1/2010

หน่วยเป็นคน : Person

ระดับการศึกษาที่สำเร็จ	รวม	ระยะเวลาที่หางานทำ Duration of seeking jop						ไม่ทราบ	LEVEL OF EDUCATIONAL ATTAINMENT
		< 1 เดือน	1 - 2.9 เดือน	3 - 5.9 เดือน	6 - 8.9 เดือน	9 - 11.9 เดือน	>=12 เดือน		
	Total	Month	Months	Months	Months	Months	Months	Unknown	
ยอดรวม	15,320	8,191	3,195	1,052	153	382	2,347	-	TOTAL
ไม่มีการศึกษา	-	-	-	-	-	-	-	-	No education
ต่ำกว่าประถมศึกษา	627	129	187	311	-	-	-	-	Less than Elementary
ประถมศึกษา	1,884	883	86	-	-	382	533	-	Elementary
มัธยมศึกษาตอนต้น	1,708	957	262	-	-	-	489	-	Lower Secondary
มัธยมศึกษาตอนปลาย	2,507	2,066	130	97	153	-	61	-	Upper Secondary Level
สายสามัญ	1,968	1,527	130	97	153	-	61	-	General/Academic
สายอาชีพศึกษา	539	539	-	-	-	-	-	-	Vocational
สายวิชาการศึกษา	-	-	-	-	-	-	-	-	Teacher Training
อุดมศึกษา	8,592	4,156	2,530	644	-	-	1,262	-	Higher Level
สายวิชาการ	6,525	3,302	2,066	519	-	-	638	-	Academic
สายวิชาชีพ	1,820	607	464	125	-	-	624	-	Higher Technical Education
สายวิชาการศึกษา 1/	247	247	-	-	-	-	-	-	Teacher Training 1/
อื่นๆ	-	-	-	-	-	-	-	-	Others
ไม่ทราบ	-	-	-	-	-	-	-	-	Unknown

1/ รวมอาชีวะระยะสั้น 1/ Including Short Course Vocational

ตารางที่ 12 จำนวนผู้ว่างงาน ที่ทำงานทำ จำแนกตามระยะเวลาที่ทำงานทำ ระดับการศึกษาที่สำเร็จ และเพศ ภาคใต้

TABLE 12 UNEMPLOYED PERSONS, SEEKING JOP BY DURATION OF SEEKING JOP, LEVEL OF EDUCATIONAL ATTAINMENT AND SEX, SOUTHERN REGION

ไตรมาสที่ 1/2553 : Quarter 1/2010

หน่วยเป็นคน : Person

ระดับการศึกษาที่สำเร็จ	รวม	ระยะเวลาที่ทำงานทำ Duration of seeking jop						ไม่ทราบ	LEVEL OF EDUCATIONAL ATTAINMENT
		< 1 เดือน	1 - 2.9 เดือน	3 - 5.9 เดือน	6 - 8.9 เดือน	9 - 11.9 เดือน	>=12 เดือน		
	Total	Month	Months	Months	Months	Months	Months	Unknown	
ชาย	5,802	2,617	1,473	372	153	-	1,187	-	MALE
ไม่มีการศึกษา	-	-	-	-	-	-	-	-	No education
ต่ำกว่าประถมศึกษา	316	129	187	-	-	-	-	-	Less than Elementary
ประถมศึกษา	1,416	883	-	-	-	-	533	-	Elementary
มัธยมศึกษาตอนต้น	1,488	957	42	-	-	-	489	-	Lower Secondary
มัธยมศึกษาตอนปลาย	849	539	60	97	153	-	-	-	Upper Secondary Level
สายสามัญ	310	-	60	97	153	-	-	-	General/Academic
สายอาชีวศึกษา	539	539	-	-	-	-	-	-	Vocational
สาขาวิชาการศึกษา	-	-	-	-	-	-	-	-	Teacher Training
อุดมศึกษา	1,731	108	1,184	275	-	-	164	-	Higher Level
สาขาวิชาการ	1,623	-	1,184	275	-	-	164	-	Academic
สาขาวิชาชีพ	108	108	-	-	-	-	-	-	Higher Technical Education
สาขาวิชาการศึกษา	-	-	-	-	-	-	-	-	Teacher Training
อื่นๆ ^{1/}	-	-	-	-	-	-	-	-	Others ^{1/}
ไม่ทราบ	-	-	-	-	-	-	-	-	Unknown
หญิง	9,518	5,574	1,722	680	-	382	1,160	-	FEMALE
ไม่มีการศึกษา	-	-	-	-	-	-	-	-	No education
ต่ำกว่าประถมศึกษา	311	-	-	311	-	-	-	-	Less than Elementary
ประถมศึกษา	468	-	86	-	-	382	-	-	Elementary
มัธยมศึกษาตอนต้น	220	-	220	-	-	-	-	-	Lower Secondary
มัธยมศึกษาตอนปลาย	1,658	1,527	70	-	-	-	61	-	Upper Secondary Level
สายสามัญ	1,658	1,527	70	-	-	-	61	-	General/Academic
สายอาชีวศึกษา	-	-	-	-	-	-	-	-	Vocational
สาขาวิชาการศึกษา	-	-	-	-	-	-	-	-	Teacher Training
อุดมศึกษา	6,861	4,048	1,346	369	-	-	1,098	-	Higher Level
สาขาวิชาการ	4,902	3,302	882	244	-	-	474	-	Academic
สาขาวิชาชีพ	1,712	499	464	125	-	-	624	-	Higher Technical Education
สาขาวิชาการศึกษา	247	247	-	-	-	-	-	-	Teacher Training
อื่นๆ ^{1/}	-	-	-	-	-	-	-	-	Others ^{1/}
ไม่ทราบ	-	-	-	-	-	-	-	-	Unknown

1/ รวมอาชีวะระยะสั้น 1/ Including Short Course Vocational

ตารางที่ 13 จำนวนผู้ว่างงาน ที่เคยทำงานมาก่อน จำแนกตามอาชีพที่ทำครั้งสุดท้าย อุตสาหกรรมที่ทำครั้งสุดท้าย และเพศ ภาคใต้
TABLE 13 UNEMPLOYED PERSONS, EVER WORKED BY LAST OCCUPATION, LAST INDUSTRY AND SEX , SOUTHERN REGION

ไตรมาสที่ 1/2553 : Quarter 1/2010

หน่วยเป็นคน : Person

อาชีพที่ทำครั้งสุดท้าย	อุตสาหกรรมที่ทำครั้งสุดท้าย Last Industry										LAST OCCUPATION
	รวม	เกษตรกรรม	การประมง	เหมืองแร่ เหมืองหิน	การผลิต	ไฟฟ้า ก๊าซ และประปา	การก่อสร้าง	การขายส่ง การขายปลีก	โรงแรม และภัตตาคาร	การขนส่ง Transport	
	Total	Agriculture	Fishing	Mining & Quarrying	Manufac- turing	Electricity, Gas & Water supply	Construction	Wholesale & Retail trade	Hotels & Restaurants	& Communi- cation	
ยอดรวม	32,739	3,552	1,515	-	3,729	-	3,821	8,873	3,712	1,071	TOTAL
1. ผู้บัญญัติกฎหมาย ข้าราชการระดับอาวุโส และผู้จัดการ	61	-	-	-	-	-	-	-	-	-	1. Legislators, senior officials and managers
2. ผู้ประกอบวิชาชีพด้านต่างๆ	366	-	-	-	-	-	366	-	-	-	2. Professionals
3. ผู้ประกอบวิชาชีพด้านเทคนิคสาขาต่างๆ และอาชีพที่เกี่ยวข้อง	3,172	-	31	-	-	-	-	1,453	-	881	3. Technicians and associate professionals
4. เสมียน	2,312	39	-	-	440	-	-	356	122	-	4. Clerks
5. พนักงานบริการและพนักงานในร้านค้า และตลาด	7,832	-	-	-	-	-	-	3,381	2,330	-	5. Service workers and shop and market sales workers
6. ผู้ปฏิบัติงานที่มีฝีมือในด้านการเกษตร และการประมง	3,330	2,465	750	-	-	-	-	-	115	-	6. Skilled agricultural and fishery workers
7. ผู้ปฏิบัติงานด้านความสามารถทางฝีมือ และธุรกิจการค้าที่เกี่ยวข้อง	5,695	-	-	-	2,628	-	1,356	1,306	147	-	7. Craft and related trades workers
8. ผู้ปฏิบัติการโรงงานและเครื่องจักร และผู้ปฏิบัติงานด้านการประกอบ	3,560	733	-	-	-	-	-	1,639	998	190	8. Plant and machine operators and assemblers
9. อาชีพขั้นพื้นฐานต่างๆ ในด้านการขาย และการให้บริการ	6,410	314	735	-	661	-	2,098	739	-	-	9. Elementary occupations
10. คนงานซึ่งมิได้จำแนกไว้ในหมวดอื่น	-	-	-	-	-	-	-	-	-	-	10. Workers not classifiable by occupation

ตารางที่ 13 จำนวนผู้ว่างงาน ที่เคยทำงานมาก่อน จำแนกตามอาชีพที่ทำครั้งสุดท้าย อุตสาหกรรมที่ทำครั้งสุดท้าย และเพศ ภาคใต้ (ต่อ)

TABLE 13 UNEMPLOYED PERSONS, EVER WORKED BY LAST OCCUPATION, LAST INDUSTRY AND SEX , SOUTHERN REGION (Contd.)

ไตรมาสที่ 1/2553 : Quarter 1/2010

หน่วยเป็นคน : Person

อาชีพที่ทำครั้งสุดท้าย	อุตสาหกรรมที่ทำครั้งสุดท้าย (ต่อ) Last Industry (Contd.)									LAST OCCUPATION
	สื่อกลาง	อสังหาริมทรัพย์	บริหารราชการ	การศึกษา	ด้านสุขภาพและ	บริการ	ลูกจ้างในครัว-	องค์กร	ไม่ทราบ	
	ทางการเงิน	และการให้เช่า	และป้องกันประเทศ		สังคมสงเคราะห์	ชุมชน สังคม	เรือนส่วนบุคคล	ระหว่างประเทศ		
	Financial	Real estate	Public adminis-	Education	Health	Other community	Private households	Extra-territorial	Unknown	
	intermediation	& Renting	tation & Defence		& Social work	& Social	with employed persons	organizations		
ยอดรวม	160	543	2,412	419	1,046	1,666	220	-	-	TOTAL
1. ผู้บัญญัติกฎหมาย ข้าราชการระดับอาวุโส	61	-	-	-	-	-	-	-	-	1. Legislators, senior officials
และผู้จัดการ										and managers
2. ผู้ประกอบวิชาชีพด้านต่างๆ	-	-	-	-	-	-	-	-	-	2. Professionals
3. ผู้ประกอบวิชาชีพด้านเทคนิคสาขาต่างๆ	100	68	240	-	-	399	-	-	-	3. Technicians and associate
และอาชีพที่เกี่ยวข้อง										professionals
4. เสมียน	-	-	512	419	-	424	-	-	-	4. Clerks
5. พนักงานบริการและพนักงานในร้านค้า	-	53	758	-	486	824	-	-	-	5. Service workers and shop and market
และตลาด										sales workers
6. ผู้ปฏิบัติงานที่มีฝีมือในด้านการเกษตร	-	-	-	-	-	-	-	-	-	6. Skilled agricultural and fishery
และการประมง										workers
7. ผู้ปฏิบัติงานด้านความสามารถทางฝีมือ	-	258	-	-	-	-	-	-	-	7. Craft and related trades
และธุรกิจการค้าที่เกี่ยวข้อง										workers
8. ผู้ปฏิบัติการโรงงานและเครื่องจักร	-	-	-	-	-	-	-	-	-	8. Plant and machine operators
และผู้ปฏิบัติงานด้านการประกอบ										and assemblers
9. อาชีพขั้นพื้นฐานต่างๆ ในด้านการขาย	-	164	901	-	560	18	220	-	-	9. Elementary occupations
และการให้บริการ										
10. คนงานซึ่งมิได้จำแนกไว้ในหมวดอื่น	-	-	-	-	-	-	-	-	-	10. Workers not classifiable by occupation

ตารางที่ 13 จำนวนผู้ว่างงาน ที่เคยทำงานมาก่อน จำแนกตามอาชีพที่ทำครั้งสุดท้าย อุตสาหกรรมที่ทำครั้งสุดท้าย และเพศ ภาคใต้ (ต่อ)

TABLE 13 UNEMPLOYED PERSONS, EVER WORKED BY LAST OCCUPATION, LAST INDUSTRY AND SEX , SOUTHERN REGION (Contd.)

ไตรมาสที่ 1/2553 : Quarter 1/2010

หน่วยเป็นคน : Person

อาชีพที่ทำครั้งสุดท้าย	อุตสาหกรรมที่ทำครั้งสุดท้าย (ต่อ) Last Industry (Contd.)									LAST OCCUPATION
	สื่อกลาง	อสังหาริมทรัพย์	บริหารราชการ	การศึกษา	ด้านสุขภาพและ	บริการ	ลูกจ้างในครัว-	องค์กร	ไม่ทราบ	
	ทางการเงิน	และการให้เช่า	และป้องกันประเทศ		สังคมสงเคราะห์	ชุมชน สังคม	เรือนส่วนบุคคล	ระหว่างประเทศ		
	Financial	Real estate	Public adminis-	Education	Health	Other community	Private households	Extra-territorial	Unknown	
	intermediation	& Renting	tation & Defence		& Social work	& Social	ith employed persons	organizations		
ชาย	61	475	1,207	419	1,030	399	-	-	-	MALE
1. ผู้บัญญัติกฎหมาย ข้าราชการระดับอาวุโส	61	-	-	-	-	-	-	-	-	1. Legislators, senior officials
และผู้จัดการ										and managers
2. ผู้ประกอบวิชาชีพด้านต่างๆ	-	-	-	-	-	-	-	-	-	2. Professionals
3. ผู้ประกอบวิชาชีพด้านเทคนิคสาขาต่างๆ	-	-	-	-	-	399	-	-	-	3. Technicians and associate
และอาชีพที่เกี่ยวข้อง										professionals
4. เสมียน	-	-	-	419	-	-	-	-	-	4. Clerks
5. พนักงานบริการและพนักงานในร้านค้า	-	53	758	-	470	-	-	-	-	5. Service workers and shop and market
และตลาด										sales workers
6. ผู้ปฏิบัติงานที่มีฝีมือในด้านการเกษตร	-	-	-	-	-	-	-	-	-	6. Skilled agricultural and fishery
และการประมง										workers
7. ผู้ปฏิบัติงานด้านความสามารถทางฝีมือ	-	258	-	-	-	-	-	-	-	7. Craft and related trades
และธุรกิจการค้าที่เกี่ยวข้อง										workers
8. ผู้ปฏิบัติการโรงงานและเครื่องจักร	-	-	-	-	-	-	-	-	-	8. Plant and machine operators
และผู้ปฏิบัติงานด้านการประกอบ										and assemblers
9. อาชีพขั้นพื้นฐานต่างๆ ในด้านการขาย	-	164	448	-	560	-	-	-	-	9. Elementary occupations
และการให้บริการ										
10. คนงานซึ่งมิได้จำแนกไว้ในหมวดอื่น	-	-	-	-	-	-	-	-	-	10. Workers not classifiable by occupation
หญิง	100	68	1,206	-	16	1,266	220	-	-	FEMALE
1. ผู้บัญญัติกฎหมาย ข้าราชการระดับอาวุโส	-	-	-	-	-	-	-	-	-	1. Legislators, senior officials
และผู้จัดการ										and managers
2. ผู้ประกอบวิชาชีพด้านต่างๆ	-	-	-	-	-	-	-	-	-	2. Professionals
3. ผู้ประกอบวิชาชีพด้านเทคนิคสาขาต่างๆ	100	68	240	-	-	-	-	-	-	3. Technicians and associate
และอาชีพที่เกี่ยวข้อง										professionals
4. เสมียน	-	-	512	-	-	424	-	-	-	4. Clerks
5. พนักงานบริการและพนักงานในร้านค้า	-	-	-	-	16	824	-	-	-	5. Service workers and shop and market
และตลาด										sales workers
6. ผู้ปฏิบัติงานที่มีฝีมือในด้านการเกษตร	-	-	-	-	-	-	-	-	-	6. Skilled agricultural and fishery
และการประมง										workers
7. ผู้ปฏิบัติงานด้านความสามารถทางฝีมือ	-	-	-	-	-	-	-	-	-	7. Craft and related trades
และธุรกิจการค้าที่เกี่ยวข้อง										workers
8. ผู้ปฏิบัติการโรงงานและเครื่องจักร	-	-	-	-	-	-	-	-	-	8. Plant and machine operators
และผู้ปฏิบัติงานด้านการประกอบ										and assemblers
9. อาชีพขั้นพื้นฐานต่างๆ ในด้านการขาย	-	-	453	-	-	18	220	-	-	9. Elementary occupations
และการให้บริการ										
10. คนงานซึ่งมิได้จำแนกไว้ในหมวดอื่น	-	-	-	-	-	-	-	-	-	10. Workers not classifiable by occupation

ไตรมาสที่ 1/2553 : Quarter 1/2010

[illegible]

ไตรมาสที่ 1/2553 : Quarter 1/2010

[illegible]

ตารางที่ 15 จำนวนลูกจ้างเอกชน จำแนกตามค่าจ้างเฉลี่ย ผลประโยชน์อื่นที่ได้รับ อุตสาหกรรม และเพศ ภาคใต้

TABLE 15 PRIVATE EMPLOYEE BY AVERAGE WAGE, FRINGE BENEFIT, INDUSTRY AND SEX , SOUTHERN REGION

ไตรมาสที่ 1/2553 : Quarter 1/2010

หน่วยเป็นพัน : In Thousands

[illegible]

ไตรมาสที่ 1/2553 : Quarter 1/2010

หน่วยเป็นพัน : In Thousands

[illegible]

ตารางที่ 16 จำนวนลูกจ้างรัฐบาล จำแนกตามค่าจ้างเฉลี่ย ผลประโยชน์อื่นที่ได้รับ อุตสาหกรรม และเพศ ภาคใต้
TABLE 16 GOVERNMENT EMPLOYEE BY AVERAGE WAGE, FRINGE BENEFIT, INDUSTRY AND SEX , SOUTHERN REGION

ไตรมาสที่ 1/2553 : Quarter 1/2010

หน่วยเป็นพัน : In Thousands

[illegible]

ตารางที่ 17 จำนวนลูกจ้าง จำแนกตามอาชีพ ระดับของรายได้ และเพศภาคใต้
TABLE 17 EMPLOYEE BY OCCUPATION, INCOME CLASS AND SEX , SOUTHERN REGION

ไตรมาสที่ 1/2553 : Quarter 1/2010

หน่วยเป็นพัน : In Thousands

ระดับของรายได้	อาชีพ Occupation											INCOME CLASS
	รวม	ผู้บัญญัติกฎหมาย	วิชาชีพ	วิชาชีพ	เสมียน	พนักงาน	ด้านการเกษตร	ด้านความ	ผู้ปฏิบัติงาน	อาชีพพื้น	คนงานจ้างมี	
		และ ผู้จัดการ	ด้านต่างๆ	ด้านเทคนิค		บริการ	และประมง	สามารถทางฝีมือ	โรงงานเครื่องจักร	ฐานต่างๆ	ได้จำแนกไว้	
	Total	& Managers	sional	Technicians	Clerks	Workers	& Fishery	& Related trades	operators	occupations	Not classifiable	
ยอดรวม	2,268.0	39.2	182.8	131.4	162.1	297.2	561.3	333.3	168.2	392.5	-	TOTAL
ต่ำกว่า 1,501 บาท	52.4	0.1	1.9	0.0	-	2.7	10.9	12.1	2.2	22.5	-	Less than 1,501 Baht
1,501 - 2,500 บาท	111.1	-	2.7	0.3	-	10.0	47.3	16.6	3.6	30.7	-	1,501 - 2,500 Baht
2,501 - 3,500 บาท	179.0	0.9	1.1	0.8	0.9	25.5	89.4	22.2	6.6	31.5	-	2,501 - 3,500 Baht
3,501 - 4,500 บาท	372.7	7.5	1.3	4.5	9.6	46.1	130.3	56.1	21.7	95.6	-	3,501 - 4,500 Baht
4,501 - 5,500 บาท	401.4	3.0	3.2	11.3	28.8	62.9	112.6	60.6	28.8	90.4	-	4,501 - 5,500 Baht
5,501 - 6,500 บาท	324.8	3.2	8.5	9.0	26.3	49.9	69.2	68.7	31.5	58.5	-	5,501 - 6,500 Baht
6,501 - 7,500 บาท	179.4	2.4	7.0	14.0	20.2	28.1	33.6	28.4	21.4	24.3	-	6,501 - 7,500 Baht
7,501 - 10,000 บาท	305.0	3.3	41.6	34.2	36.1	42.9	42.5	48.7	26.3	29.5	-	7,501 - 10,000 Baht
10,001 - 15,000 บาท	160.4	6.2	35.4	24.1	21.1	16.8	16.5	12.7	20.2	7.5	-	10,001 - 15,000 Baht
15,001 - 20,000 บาท	64.1	1.5	17.0	15.6	9.1	7.5	4.7	3.5	3.9	1.3	-	15,001 - 20,000 Baht
20,001 - 30,000 บาท	70.6	5.0	39.8	13.6	5.0	2.2	3.0	1.0	0.9	-	-	20,001 - 30,000 Baht
มากกว่า 30,000 บาท	42.7	6.1	23.1	4.0	4.3	1.1	0.4	2.5	1.2	-	-	More than 30,000 Baht
ไม่ทราบ	4.5	-	0.4	0.1	0.8	1.5	0.7	0.3	-	0.7	-	Unknown

ตารางที่ 17 จำนวนลูกจ้าง จำแนกตามอาชีพ ระดับของรายได้ และเพศ ภาคใต้
TABLE 17 EMPLOYEE BY OCCUPATION, INCOME CLASS AND SEX , SOUTHERN REGION

ไตรมาสที่ 1/2553 : Quarter 1/2010

หน่วยเป็นพัน : In Thousands

ระดับของรายได้	อาชีพ Occupation											INCOME CLASS
	รวม	ผู้บัญญัติกฎหมาย และ ผู้จัดการ	วิชาชีพ ด้านต่างๆ	วิชาชีพ ด้านเทคนิค	เสมียน	พนักงาน บริการ	ด้านการเกษตร และประมง	ด้านความ สามารถทางฝีมือ	ผู้ปฏิบัติงาน โรงงานเครื่องจักร	อาชีพพื้น ฐานต่างๆ	คนงานซึ่งมิ ได้จำแนกไว้ ในหมวดอื่น	
	Total	Legislators & Managers	Profes- sional	Technicians	Clerks	Service Workers	Agricultural & Fishery	Craft & Related trades	Plant & Machine operators	Elementary occupations	Not classifiable	
ชาย	1,325.1	31.7	66.1	63.9	48.8	125.9	331.2	261.0	151.2	245.2	-	MALE
ต่ำกว่า 1,501 บาท	22.8	0.1	1.0	-	-	0.8	5.4	3.2	2.2	10.3	-	Less than 1,501 Baht
1,501 - 2,500 บาท	56.1	-	1.0	0.3	-	3.2	24.7	2.6	3.6	20.8	-	1,501 - 2,500 Baht
2,501 - 3,500 บาท	89.3	0.9	-	0.5	0.0	5.8	48.7	10.9	5.2	17.3	-	2,501 - 3,500 Baht
3,501 - 4,500 บาท	201.3	7.5	0.3	0.4	1.7	18.5	73.2	33.9	17.4	48.4	-	3,501 - 4,500 Baht
4,501 - 5,500 บาท	239.3	2.0	0.9	3.4	8.3	26.1	65.8	51.3	20.8	60.8	-	4,501 - 5,500 Baht
5,501 - 6,500 บาท	214.5	3.1	1.2	2.0	6.9	20.3	44.7	65.7	30.3	40.2	-	5,501 - 6,500 Baht
6,501 - 7,500 บาท	117.0	2.4	2.0	4.8	7.2	14.0	21.9	27.1	20.3	17.3	-	6,501 - 7,500 Baht
7,501 - 10,000 บาท	184.1	2.6	15.4	13.9	8.4	21.9	27.9	46.7	25.5	21.9	-	7,501 - 10,000 Baht
10,001 - 15,000 บาท	95.8	4.2	14.2	13.0	7.1	7.3	11.0	12.5	20.0	6.3	-	10,001 - 15,000 Baht
15,001 - 20,000 บาท	40.6	0.7	6.6	11.9	3.4	4.7	4.7	3.4	3.9	1.3	-	15,001 - 20,000 Baht
20,001 - 30,000 บาท	36.7	3.4	13.6	10.5	2.4	2.0	2.9	1.0	0.9	-	-	20,001 - 30,000 Baht
มากกว่า 30,000 บาท	26.1	4.9	9.8	3.2	3.2	0.9	0.4	2.5	1.2	-	-	More than 30,000 Baht
ไม่ทราบ	1.5	-	0.2	0.1	0.1	0.2	0.2	0.2	-	0.5	-	Unknown
หญิง	942.9	7.5	116.7	67.5	113.3	171.3	230.1	72.4	17.0	147.3	-	FEMALE
ต่ำกว่า 1,501 บาท	29.5	-	0.9	0.0	-	1.9	5.6	8.9	-	12.2	-	Less than 1,501 Baht
1,501 - 2,500 บาท	55.0	-	1.7	-	-	6.8	22.7	14.0	-	9.9	-	1,501 - 2,500 Baht
2,501 - 3,500 บาท	89.7	-	1.1	0.4	0.9	19.7	40.7	11.4	1.4	14.3	-	2,501 - 3,500 Baht
3,501 - 4,500 บาท	171.4	-	1.1	4.0	7.9	27.6	57.1	22.2	4.4	47.2	-	3,501 - 4,500 Baht
4,501 - 5,500 บาท	162.1	1.0	2.3	7.9	20.5	36.7	46.8	9.2	8.0	29.6	-	4,501 - 5,500 Baht
5,501 - 6,500 บาท	110.3	0.1	7.3	6.9	19.4	29.6	24.5	2.9	1.2	18.3	-	5,501 - 6,500 Baht
6,501 - 7,500 บาท	62.4	-	5.0	9.2	13.0	14.1	11.8	1.3	1.2	6.9	-	6,501 - 7,500 Baht
7,501 - 10,000 บาท	120.9	0.7	26.2	20.3	27.7	21.0	14.7	2.0	0.8	7.5	-	7,501 - 10,000 Baht
10,001 - 15,000 บาท	64.6	2.0	21.1	11.1	14.1	9.5	5.5	0.2	0.1	1.2	-	10,001 - 15,000 Baht
15,001 - 20,000 บาท	23.5	0.8	10.4	3.8	5.7	2.8	-	0.1	-	0.0	-	15,001 - 20,000 Baht
20,001 - 30,000 บาท	33.9	1.6	26.2	3.1	2.6	0.2	0.2	-	-	-	-	20,001 - 30,000 Baht
มากกว่า 30,000 บาท	16.7	1.3	13.4	0.8	1.1	0.2	-	-	-	-	-	More than 30,000 Baht
ไม่ทราบ	3.0	-	0.2	-	0.6	1.3	0.5	0.2	-	0.2	-	Unknown

ตารางที่ 18 จำนวนลูกจ้าง จำแนกตามอุตสาหกรรม ระดับของรายได้ และเพศ ภาคใต้
TABLE 18 EMPLOYEE BY INDUSTRY, INCOME CLASS AND SEX , SOUTHERN REGION

ไตรมาสที่ 1/2553 : Quarter 1/2010

หน่วยเป็นพัน : In Thousands

ระดับของรายได้	อุตสาหกรรม Industry										INCOME CLASS
	รวม	เกษตรกรรม	การประมง	เหมืองแร่	การผลิต	ไฟฟ้า ก๊าซ	การก่อสร้าง	การขายส่ง	โรงแรม	การขนส่ง	
				เหมืองหิน		และประปา		การขายปลีก	และภัตตาคาร	Transport	
				Mining	Manufac-	Electric. Gas		Wholesale	Hotels	& Communi-	
	Total	Agriculture	Fishing	& Quarrying	turing	& Water supply	Construction	& Retail trade	& Restaurants	cation	
ยอดรวม	2,268.0	605.4	43.5	11.8	275.2	14.4	204.3	335.9	135.2	54.5	TOTAL
ต่ำกว่า 1,501 บาท	52.4	23.9	4.0	-	10.2	-	1.0	7.8	0.6	1.0	Less than 1,501 Baht
1,501 - 2,500 บาท	111.1	63.1	2.9	-	18.3	-	2.7	8.5	4.8	1.2	1,501 - 2,500 Baht
2,501 - 3,500 บาท	179.0	93.7	5.2	-	20.0	0.0	10.3	18.3	12.2	0.5	2,501 - 3,500 Baht
3,501 - 4,500 บาท	372.7	136.7	5.0	-	71.3	0.9	38.7	38.5	23.2	6.2	3,501 - 4,500 Baht
4,501 - 5,500 บาท	401.4	117.2	12.4	1.3	53.2	1.1	46.4	75.9	28.2	7.6	4,501 - 5,500 Baht
5,501 - 6,500 บาท	324.8	66.3	5.7	2.1	31.5	1.8	53.1	72.2	24.8	6.4	5,501 - 6,500 Baht
6,501 - 7,500 บาท	179.4	31.4	1.9	-	25.7	2.3	17.3	41.2	13.7	5.2	6,501 - 7,500 Baht
7,501 - 10,000 บาท	305.0	45.7	3.0	3.3	26.3	1.3	25.7	46.1	15.7	11.8	7,501 - 10,000 Baht
10,001 - 15,000 บาท	160.4	19.1	1.4	1.5	14.0	2.7	4.9	20.0	7.7	7.9	10,001 - 15,000 Baht
15,001 - 20,000 บาท	64.1	3.8	0.3	0.6	2.9	0.4	1.8	4.4	1.7	2.7	15,001 - 20,000 Baht
20,001 - 30,000 บาท	70.6	3.6	0.2	1.0	1.0	1.1	1.3	1.1	0.9	1.1	20,001 - 30,000 Baht
มากกว่า 30,000 บาท	42.7	0.3	1.5	1.9	0.3	2.8	0.9	0.6	1.5	2.8	More than 30,000 Baht
ไม่ทราบ	4.5	0.7	-	-	0.7	-	0.2	1.3	0.2	-	Unknown

ตารางที่ 18 จำนวนลูกจ้าง จำแนกตามอุตสาหกรรม ระดับของรายได้ และเพศ ภาคใต้ (ต่อ)
TABLE 18 EMPLOYEE BY INDUSTRY, INCOME CLASS AND SEX , SOUTHERN REGION (Contd.)

ไตรมาสที่ 1/2553 : Quarter 1/2010

หน่วยเป็นพัน : In Thousands

ระดับของรายได้	อุตสาหกรรม (ต่อ) Industry (Contd.)									INCOME CLASS
	สื่อกลาง	อสังหาริมทรัพย์	บริหารราชการ	การศึกษา	ด้านสุขภาพและ	บริการ	ลูกจ้างในครัว-	องค์กร	ไม่ทราบ	
	ทางการเงิน	และการให้เช่า	และป้องกันประเทศ		สังคมสงเคราะห์	ชุมชน สังคม	เรือนส่วนบุคคล	ระหว่างประเทศ		
	Financial	Real estate	Public adminis-		Health	Other community	Private households	Extra-territorial		
	intermediation	& Renting	tation & Defence	Education	& Social work	& Social	with employed persons	organizations	Unknown	
ยอดรวม	31.4	40.0	199.0	170.8	70.3	61.1	15.2	0.0	-	TOTAL
ต่ำกว่า 1,501 บาท	-	-	0.1	1.8	0.3	0.9	0.8	-	-	Less than 1,501 Baht
1,501 - 2,500 บาท	0.1	1.4	2.1	3.5	-	1.9	0.6	-	-	1,501 - 2,500 Baht
2,501 - 3,500 บาท	-	1.6	1.6	1.8	1.4	6.7	5.8	-	-	2,501 - 3,500 Baht
3,501 - 4,500 บาท	0.5	6.6	19.6	8.5	5.7	9.4	2.0	-	-	3,501 - 4,500 Baht
4,501 - 5,500 บาท	3.4	5.6	20.8	10.6	7.9	8.5	1.4	-	-	4,501 - 5,500 Baht
5,501 - 6,500 บาท	2.1	5.8	18.6	12.5	7.9	12.2	1.8	-	-	5,501 - 6,500 Baht
6,501 - 7,500 บาท	1.5	3.5	14.0	7.3	7.4	6.5	0.7	-	-	6,501 - 7,500 Baht
7,501 - 10,000 บาท	9.4	10.4	42.7	40.3	12.4	9.3	1.6	-	-	7,501 - 10,000 Baht
10,001 - 15,000 บาท	4.6	3.1	30.5	30.2	9.6	2.9	0.4	-	-	10,001 - 15,000 Baht
15,001 - 20,000 บาท	4.1	1.0	22.2	8.0	7.5	2.8	-	-	-	15,001 - 20,000 Baht
20,001 - 30,000 บาท	2.3	0.9	22.5	25.5	7.8	0.1	-	-	-	20,001 - 30,000 Baht
มากกว่า 30,000 บาท	3.5	0.1	3.4	20.7	2.4	-	-	0.0	-	More than 30,000 Baht
ไม่ทราบ	-	-	1.0	0.2	-	0.1	0.1	-	-	Unknown

ตารางที่ 18 จำนวนลูกจ้าง จำแนกตามอุตสาหกรรม ระดับของรายได้ และเพศ ภาคใต้
TABLE 18 EMPLOYEE BY INDUSTRY, INCOME CLASS AND SEX , SOUTHERN REGION

ไตรมาสที่ 1/2553 : Quarter 1/2010

หน่วยเป็นพัน : In Thousands

ระดับของรายได้	อุตสาหกรรม Industry										INCOME CLASS
	รวม	เกษตรกรรม	การประมง	เหมืองแร่ เหมืองหิน	การผลิต	ไฟฟ้า ก๊าซ และประปา	การก่อสร้าง	การขายส่ง การขายปลีก	โรงแรม และภัตตาคาร	การขนส่ง	
	Total	Agriculture	Fishing	Mining & Quarrying	Manufac- turing	Electric. Gas & Water supply	Construction	Wholesale & Retail trade	Hotels & Restaurants	Transport Communi- cation	
ชาย	1,325.1	353.8	40.3	10.3	131.7	12.1	187.3	214.3	43.9	46.7	MALE
ต่ำกว่า 1,501 บาท	22.8	11.8	2.5	-	0.8	-	0.7	4.8	0.1	1.0	Less than 1,501 Baht
1,501 - 2,500 บาท	56.1	34.5	2.9	-	4.1	-	2.7	5.4	1.7	1.2	1,501 - 2,500 Baht
2,501 - 3,500 บาท	89.3	52.1	5.0	-	4.8	0.0	8.8	10.3	3.5	0.5	2,501 - 3,500 Baht
3,501 - 4,500 บาท	201.3	76.2	4.8	-	20.3	0.9	34.7	25.7	4.4	5.3	3,501 - 4,500 Baht
4,501 - 5,500 บาท	239.3	67.2	11.6	1.3	27.9	1.0	39.5	48.5	9.3	6.0	4,501 - 5,500 Baht
5,501 - 6,500 บาท	214.5	40.6	5.4	1.2	22.7	1.8	51.9	47.3	7.5	5.0	5,501 - 6,500 Baht
6,501 - 7,500 บาท	117.0	20.1	1.8	-	18.9	2.1	16.8	25.5	7.0	4.2	6,501 - 7,500 Baht
7,501 - 10,000 บาท	184.1	30.5	3.0	3.2	19.4	0.3	24.1	30.4	3.8	10.5	7,501 - 10,000 Baht
10,001 - 15,000 บาท	95.8	13.1	1.4	1.5	9.4	2.1	4.4	11.2	4.3	7.2	10,001 - 15,000 Baht
15,001 - 20,000 บาท	40.6	3.8	0.3	0.6	2.2	0.4	1.7	3.9	0.8	2.4	15,001 - 20,000 Baht
20,001 - 30,000 บาท	36.7	3.5	0.2	0.6	0.7	1.0	0.7	0.9	0.5	0.9	20,001 - 30,000 Baht
มากกว่า 30,000 บาท	26.1	0.3	1.5	1.9	0.3	2.5	0.9	0.4	1.0	2.5	More than 30,000 Baht
ไม่ทราบ	1.5	0.2	-	-	0.5	-	0.2	-	0.1	-	Unknown
หญิง	942.9	251.6	3.1	1.5	143.5	2.3	17.0	121.6	91.3	7.8	FEMALE
ต่ำกว่า 1,501 บาท	29.5	12.2	1.6	-	9.4	-	0.3	3.0	0.6	-	Less than 1,501 Baht
1,501 - 2,500 บาท	55.0	28.5	-	-	14.2	-	-	3.1	3.1	0.1	1,501 - 2,500 Baht
2,501 - 3,500 บาท	89.7	41.6	0.3	-	15.1	-	1.5	8.0	8.8	-	2,501 - 3,500 Baht
3,501 - 4,500 บาท	171.4	60.5	0.2	-	51.0	-	3.9	12.7	18.9	0.9	3,501 - 4,500 Baht
4,501 - 5,500 บาท	162.1	50.1	0.8	-	25.3	0.1	6.9	27.4	18.9	1.6	4,501 - 5,500 Baht
5,501 - 6,500 บาท	110.3	25.7	0.3	0.9	8.8	-	1.2	24.9	17.3	1.4	5,501 - 6,500 Baht
6,501 - 7,500 บาท	62.4	11.2	0.1	-	6.8	0.2	0.5	15.7	6.8	1.0	6,501 - 7,500 Baht
7,501 - 10,000 บาท	120.9	15.1	-	0.2	7.0	1.0	1.6	15.8	11.9	1.3	7,501 - 10,000 Baht
10,001 - 15,000 บาท	64.6	6.0	-	0.0	4.6	0.6	0.5	8.8	3.4	0.7	10,001 - 15,000 Baht
15,001 - 20,000 บาท	23.5	0.0	-	0.0	0.7	-	0.1	0.6	0.9	0.3	15,001 - 20,000 Baht
20,001 - 30,000 บาท	33.9	0.2	-	0.4	0.4	0.1	0.6	0.2	0.4	0.2	20,001 - 30,000 Baht
มากกว่า 30,000 บาท	16.7	-	-	-	-	0.3	-	0.2	0.5	0.3	More than 30,000 Baht
ไม่ทราบ	3.0	0.5	-	-	0.2	-	-	1.3	0.0	-	Unknown

ตารางที่ 18 จำนวนลูกจ้าง จำแนกตามอุตสาหกรรม ระดับของรายได้ และเพศ ภาคใต้ (ต่อ)
TABLE 18 EMPLOYEE BY INDUSTRY, INCOME CLASS AND SEX , SOUTHERN REGION (Contd.)

ไตรมาสที่ 1/2553 : Quarter 1/2010

หน่วยเป็นพัน : In Thousands

ระดับของรายได้	อุตสาหกรรม (ต่อ) Industry (Contd.)									INCOME CLASS
	สื่อกลาง	อสังหาริมทรัพย์	บริหารราชการ	การศึกษา	ด้านสุขภาพและ	บริการ	ลูกจ้างในครัว-	องค์กร	ไม่ทราบ	
	ทางการเงิน	และการให้เช่า	และป้องกันประเทศ		สังคมสงเคราะห์	ชุมชน สังคม	เรือนส่วนบุคคล	ระหว่างประเทศ		
	Financial	Real estate	Public adminis-		Health	Other community	Private households	Extra-territorial		
	intermediation	& Renting	tation & Defence	Education	& Social work	& Social	with employed persons	organizations	Unknown	
ชาย	13.3	22.4	142.5	58.7	16.9	29.3	1.8	-	-	MALE
ต่ำกว่า 1,501 บาท	-	-	0.1	0.9	-	0.3	0.0	-	-	Less than 1,501 Baht
1,501 - 2,500 บาท	0.1	0.9	1.3	0.2	-	1.1	-	-	-	1,501 - 2,500 Baht
2,501 - 3,500 บาท	-	0.1	1.6	-	-	2.4	0.2	-	-	2,501 - 3,500 Baht
3,501 - 4,500 บาท	-	1.8	16.7	3.3	1.3	5.9	0.1	-	-	3,501 - 4,500 Baht
4,501 - 5,500 บาท	2.3	2.0	14.8	2.7	0.8	4.2	0.3	-	-	4,501 - 5,500 Baht
5,501 - 6,500 บาท	0.5	4.8	13.7	3.1	2.5	6.1	0.6	-	-	5,501 - 6,500 Baht
6,501 - 7,500 บาท	0.4	2.2	10.5	1.9	2.1	3.7	-	-	-	6,501 - 7,500 Baht
7,501 - 10,000 บาท	3.8	7.5	27.4	13.8	3.1	3.2	0.3	-	-	7,501 - 10,000 Baht
10,001 - 15,000 บาท	1.9	2.4	19.6	13.3	2.7	1.0	0.4	-	-	10,001 - 15,000 Baht
15,001 - 20,000 บาท	0.7	0.6	17.4	2.4	2.1	1.3	-	-	-	15,001 - 20,000 Baht
20,001 - 30,000 บาท	1.3	-	16.8	8.0	1.6	0.1	-	-	-	20,001 - 30,000 Baht
มากกว่า 30,000 บาท	2.3	0.1	2.4	9.2	0.7	-	-	-	-	More than 30,000 Baht
ไม่ทราบ	-	-	0.4	-	-	-	-	-	-	Unknown
หญิง	18.1	17.6	56.6	112.2	53.4	31.9	13.3	0.0	-	FEMALE
ต่ำกว่า 1,501 บาท	-	-	-	0.9	0.3	0.6	0.8	-	-	Less than 1,501 Baht
1,501 - 2,500 บาท	-	0.5	0.8	3.3	-	0.8	0.6	-	-	1,501 - 2,500 Baht
2,501 - 3,500 บาท	-	1.5	-	1.8	1.4	4.3	5.6	-	-	2,501 - 3,500 Baht
3,501 - 4,500 บาท	0.5	4.8	3.0	5.3	4.4	3.5	1.9	-	-	3,501 - 4,500 Baht
4,501 - 5,500 บาท	1.0	3.6	6.0	7.9	7.1	4.3	1.1	-	-	4,501 - 5,500 Baht
5,501 - 6,500 บาท	1.6	1.0	5.0	9.5	5.5	6.1	1.2	-	-	5,501 - 6,500 Baht
6,501 - 7,500 บาท	1.1	1.3	3.5	5.4	5.3	2.8	0.7	-	-	6,501 - 7,500 Baht
7,501 - 10,000 บาท	5.6	2.9	15.4	26.5	9.4	6.1	1.3	-	-	7,501 - 10,000 Baht
10,001 - 15,000 บาท	2.7	0.7	10.9	16.9	6.9	1.9	-	-	-	10,001 - 15,000 Baht
15,001 - 20,000 บาท	3.4	0.3	4.8	5.6	5.4	1.5	-	-	-	15,001 - 20,000 Baht
20,001 - 30,000 บาท	1.0	0.9	5.8	17.5	6.3	-	-	-	-	20,001 - 30,000 Baht
มากกว่า 30,000 บาท	1.2	-	1.0	11.5	1.6	-	-	0.0	-	More than 30,000 Baht
ไม่ทราบ	-	-	0.6	0.2	-	0.1	0.1	-	-	Unknown

รายงานผลการสำรวจแรงงาน

REPORT OF THE LABOR FORCE SURVEY

ฉบับที่	1	รายงานผลการสำรวจแรงงาน (รอบที่ 1) มกราคม 2506
No.	1	Report of the Labor Force Survey (Round 1) January 1963
ฉบับที่	2	รายงานผลการสำรวจแรงงาน (รอบที่ 2-3) กุมภาพันธ์ - มีนาคม 2506
No.	2	Report of the Labor Force Survey (Round 2-3) February-March 1963
ฉบับที่	3	รายงานผลการสำรวจแรงงาน (รอบที่ 4) กรกฎาคม 2506
No.	3	Report of the Labor Force Survey (Round 4) July 1963
ฉบับที่	4	รายงานผลการสำรวจแรงงานในเขตเทศบาลนครกรุงเทพและธนบุรี พ.ศ. 2508-2509
No.	4	Report of the Labor Force Survey, Bangkok-Thonburi Municipal Areas 1965-1966
ฉบับที่	5	รายงานเบื้องต้นการสำรวจแรงงานในเขตเทศบาลนครกรุงเทพและธนบุรี พ.ศ. 2509-2510
No.	5	Preliminary Report of the Labor Force Survey, Bangkok-Thonburi Municipal Areas 1966-1967
ฉบับที่	6	รายงานภาคสมบูรณ์การสำรวจแรงงานในเขตเทศบาลนครกรุงเทพและธนบุรี พ.ศ. 2509-2510
No.	6	Final Report of the Labor Force Survey, Bangkok-Thonburi Municipal Areas 1966-1967
ฉบับที่	7	รายงานเบื้องต้นการสำรวจแรงงานในเขตชนบท 2509-2510
No.	7	Preliminary Report of the Labor Force Survey, Rural Areas 1966-1967
ฉบับที่	8	รายงานภาคสมบูรณ์การสำรวจแรงงานในเขตชนบท 2509-2510
No.	8	Final Report of the Labor Force Survey, Rural Areas 1966-1967
ฉบับที่	9	รายงานเบื้องต้นการสำรวจแรงงานในเขตเทศบาลทั่วราชอาณาจักร สิงหาคม-ตุลาคม 2510
No.	9	Preliminary Report of the Labor Force Survey, All Municipal Areas August-October 1967
ฉบับที่	10	รายงานภาคสมบูรณ์การสำรวจแรงงานในเขตเทศบาลทั่วราชอาณาจักร สิงหาคม-ตุลาคม 2510
No.	10	Final Report of the Labor Force Survey, All Municipal Areas August-October 1967
ฉบับที่	11	รายงานเบื้องต้นการสำรวจแรงงานในเขตเทศบาลทั่วราชอาณาจักรกุมภาพันธ์-เมษายน 2511
No.	11	Preliminary Report of the Labor Force Survey, All Municipal Areas February-April 1968
ฉบับที่	12	รายงานภาคสมบูรณ์การสำรวจแรงงานในเขตเทศบาลทั่วราชอาณาจักร กุมภาพันธ์-เมษายน 2511
No.	12	Final Report of the Labor Force Survey, All Municipal Areas February-April 1968
ฉบับที่	13	รายงานเบื้องต้นการสำรวจแรงงานในเขตเทศบาลทั่วราชอาณาจักร สิงหาคม-ตุลาคม 2511
No.	13	Preliminary Report of the Labor Force Survey, All Municipal Areas August-October 1968
ฉบับที่	14	รายงานภาคสมบูรณ์การสำรวจแรงงานในเขตเทศบาลทั่วราชอาณาจักร สิงหาคม-ตุลาคม 2511
No.	14	Final Report of the Labor Force Survey, All Municipal Areas August-October 1968
ฉบับที่	15	รายงานผลการสำรวจแรงงานในเขตเทศบาลทั่วราชอาณาจักร (รอบที่ 6) พฤษภาคม 2507
No.	15	Report of the Labor Force Survey (Round 6), All Municipal Areas, May 1964
ฉบับที่	16	รายงานเบื้องต้นการสำรวจแรงงานทั่วราชอาณาจักร กรกฎาคม-กันยายน 2512
No.	16	Preliminary Report of the Labor Force Survey, Whole Kingdom July-September 1969

ฉบับที่	17	รายงานภาคสมมุติการสำรวจแรงงาน ทัวราชอาณาจักร กรกฎาคม-กันยายน 2512
No.	17	Final Report of the Labor Force Survey, Whole Kingdom July-September 1969
ฉบับที่	18	รายงานผลการสำรวจแรงงาน ทัวราชอาณาจักร (รอบที่ 1) มกราคม-มีนาคม 2514
No.	18	Report of the Labor Force Survey, Whole Kingdom (Round 1) January-March 1971
ฉบับที่	19	รายงานผลการสำรวจแรงงาน ทัวราชอาณาจักร (รอบที่ 2) กรกฎาคม-กันยายน 2514
No.	19	Report of the Labor Force Survey, Whole Kingdom (Round 2) July-September 1971
ฉบับที่	20	รายงานเบื้องต้นการสำรวจแรงงาน ทัวราชอาณาจักร (รอบที่ 1) มกราคม-มีนาคม 2515
No.	20	Preliminary Report of the Labor Force Survey, Whole Kingdom (Round 1) January-March 1972
ฉบับที่	21	รายงานภาคสมมุติการสำรวจแรงงาน ทัวราชอาณาจักร (รอบที่ 1) มกราคม-มีนาคม 2515
No.	21	Final Report of the Labor Force Survey, Whole Kingdom (Round 1) January-March 1972
ฉบับที่	22	รายงานเบื้องต้นการสำรวจแรงงาน ทัวราชอาณาจักร (รอบที่ 2) กรกฎาคม-กันยายน 2515
No.	22	Preliminary Report of the Labor Force Survey, Whole Kingdom (Round 2) July-September 1972
ฉบับที่	23	รายงานภาคสมมุติการสำรวจแรงงาน ทัวราชอาณาจักร (รอบที่ 2) กรกฎาคม-กันยายน 2515
No.	23	Final Report of the Labor Force Survey, Whole Kingdom (Round 2) July-September 1972
ฉบับที่	24	รายงานเบื้องต้นการสำรวจแรงงาน ทัวราชอาณาจักร (รอบที่ 1) มกราคม-มีนาคม 2516
No.	24	Preliminary Report of the Labor Force Survey, Whole Kingdom (Round 1) January-March 1973
ฉบับที่	25	รายงานภาคสมมุติการสำรวจแรงงาน ทัวราชอาณาจักร (รอบที่ 1) มกราคม-มีนาคม 2516
No.	25	Final Report of the Labor Force Survey, Whole Kingdom (Round 1) January-March 1973
ฉบับที่	26	รายงานเบื้องต้นการสำรวจแรงงาน ทัวราชอาณาจักร (รอบที่ 2) กรกฎาคม-กันยายน 2516
No.	26	Preliminary Report of the Labor Force Survey, Whole Kingdom (Round 2) July-September 1973
ฉบับที่	27	รายงานภาคสมมุติการสำรวจแรงงาน ทัวราชอาณาจักร (รอบที่ 2) กรกฎาคม-กันยายน 2516
No.	27	Final Report of the Labor Force Survey, Whole Kingdom (Round 2) July-September 1973
ฉบับที่	28	รายงานเบื้องต้นการสำรวจแรงงาน ทัวราชอาณาจักร (รอบที่ 1) มกราคม-มีนาคม 2517
No.	28	Preliminary Report of the Labor Force Survey, Whole Kingdom (Round 1) January-March 1974
ฉบับที่	29	รายงานภาคสมมุติการสำรวจแรงงาน ทัวราชอาณาจักร (รอบที่ 1) มกราคม-มีนาคม 2517
No.	29	Final Report of the Labor Force Survey, Whole Kingdom (Round 1) January-March 1974
ฉบับที่	30	รายงานเบื้องต้นการสำรวจแรงงาน ทัวราชอาณาจักร (รอบที่ 2) กรกฎาคม-กันยายน 2517
No.	30	Preliminary Report of the Labor Force Survey, Whole Kingdom (Round 2) July-September 1974
ฉบับที่	31	รายงานภาคสมมุติการสำรวจแรงงาน ทัวราชอาณาจักร (รอบที่ 2) กรกฎาคม-กันยายน 2517
No.	31	Final Report of the Labor Force Survey, Whole Kingdom (Round 2) July-September 1974

[illegible]

[illegible]

[illegible]

ฉบับที่	86	รายงานผลการสำรวจภาวะการทำงานของประชากร ทั้งราชอาณาจักร (รอบที่ 2) พฤษภาคม 2541
No.	86	Report of the Labor Force Survey, Whole Kingdom (Round 2) May 1998
ฉบับที่	87	รายงานผลการสำรวจภาวะการทำงานของประชากร ทั้งราชอาณาจักร (รอบที่ 3) สิงหาคม 2541
No.	87	Report of the Labor Force Survey, Whole Kingdom (Round 3) August 1998
ฉบับที่	88	รายงานผลการสำรวจภาวะการทำงานของประชากร ทั้งราชอาณาจักร (รอบที่ 4) พฤศจิกายน 2541
No.	88	Report of the Labor Force Survey, Whole Kingdom (Round 4) November 1998
ฉบับที่	89	รายงานผลการสำรวจภาวะการทำงานของประชากร ทั้งราชอาณาจักร (รอบที่ 1) กุมภาพันธ์ 2542
No.	89	Report of the Labor Force Survey, Whole Kingdom (Round 1) February 1999
ฉบับที่	90	รายงานผลการสำรวจภาวะการทำงานของประชากร ทั้งราชอาณาจักร (รอบที่ 2) พฤษภาคม 2542
No.	90	Report of the Labor Force Survey, Whole Kingdom (Round 2) May 1999
ฉบับที่	91	รายงานผลการสำรวจภาวะการทำงานของประชากร ทั้งราชอาณาจักร (รอบที่ 3) สิงหาคม 2542
No.	91	Report of the Labor Force Survey, Whole Kingdom (Round 3) August 1999
ฉบับที่	92	รายงานผลการสำรวจภาวะการทำงานของประชากร ทั้งราชอาณาจักร (รอบที่ 4) พฤศจิกายน 2542
No.	92	Report of the Labor Force Survey, Whole Kingdom (Round 4) November 1999
ฉบับที่	93	รายงานผลการสำรวจภาวะการทำงานของประชากร ทั้งราชอาณาจักร (รอบที่ 1) กุมภาพันธ์ 2543
No.	93	Report of the Labor Force Survey, Whole Kingdom (Round 1) February 2000
ฉบับที่	94	รายงานผลการสำรวจภาวะการทำงานของประชากร ทั้งราชอาณาจักร (รอบที่ 2) พฤษภาคม 2543
No.	94	Report of the Labor Force Survey, Whole Kingdom (Round 2) May 2000
ฉบับที่	95	รายงานผลการสำรวจภาวะการทำงานของประชากร ทั้งราชอาณาจักร (รอบที่ 3) สิงหาคม 2543
No.	95	Report of the Labor Force Survey, Whole Kingdom (Round 3) August 2000
ฉบับที่	96	รายงานผลการสำรวจภาวะการทำงานของประชากร ทั้งราชอาณาจักร (รอบที่ 4) พฤศจิกายน 2543
No.	96	Report of the Labor Force Survey, Whole Kingdom (Round 4) November 2000
ฉบับที่	97	รายงานผลการสำรวจภาวะการทำงานของประชากร ทั้งราชอาณาจักร (ไตรมาสที่ 1) มกราคม-มีนาคม 2544
No.	97	Report of the Labor Force Survey, Whole Kingdom (Quarter 1) January-March 2001
ฉบับที่	98	รายงานผลการสำรวจภาวะการทำงานของประชากร ทั้งราชอาณาจักร (ไตรมาสที่ 2) เมษายน-มิถุนายน 2544
No.	98	Report of the Labor Force Survey, Whole Kingdom (Quarter 2) April-June 2001
ฉบับที่	99	รายงานผลการสำรวจภาวะการทำงานของประชากร ทั้งราชอาณาจักร (ไตรมาสที่ 3) กรกฎาคม-กันยายน 2544
No.	99	Report of the Labor Force Survey, Whole Kingdom (Quarter 3) July-September 2001
ฉบับที่	100	รายงานผลการสำรวจภาวะการทำงานของประชากร ทั้งราชอาณาจักร (ไตรมาสที่ 4) ตุลาคม-ธันวาคม 2544
No.	100	Report of the Labor Force Survey, Whole Kingdom (Quarter 4) October-December 2001

ฉบับที่	101	รายงานผลการสำรวจภาวะการทำงานของประชากร ทั้งราชอาณาจักร (ไตรมาสที่ 1) มกราคม-มีนาคม 2545
No.	101	Report of the Labor Force Survey, Whole Kingdom (Quarter 1) January-March 2002
ฉบับที่	102	รายงานผลการสำรวจภาวะการทำงานของประชากร ทั้งราชอาณาจักร (ไตรมาสที่ 2) เมษายน-มิถุนายน 2545
No.	102	Report of the Labor Force Survey, Whole Kingdom (Quarter 2) April-June 2002
ฉบับที่	103	รายงานผลการสำรวจภาวะการทำงานของประชากร ทั้งราชอาณาจักร (ไตรมาสที่ 3) กรกฎาคม-กันยายน 2545
No.	103	Report of the Labor Force Survey, Whole Kingdom (Quarter 3) July-September 2002
ฉบับที่	104	รายงานผลการสำรวจภาวะการทำงานของประชากร ทั้งราชอาณาจักร (ไตรมาสที่ 4) ตุลาคม-ธันวาคม 2545
No.	104	Report of the Labor Force Survey, Whole Kingdom (Quarter 4) October-December 2002
ฉบับที่	105	รายงานผลการสำรวจภาวะการทำงานของประชากร ทั้งราชอาณาจักร (ไตรมาสที่ 1) มกราคม-มีนาคม 2546
No.	105	Report of the Labor Force Survey, Whole Kingdom (Quarter 1) January-March 2003
ฉบับที่	106	รายงานผลการสำรวจภาวะการทำงานของประชากร ทั้งราชอาณาจักร (ไตรมาสที่ 2) เมษายน-มิถุนายน 2546
No.	106	Report of the Labor Force Survey, Whole Kingdom (Quarter 2) April-June 2003
ฉบับที่	107	รายงานผลการสำรวจภาวะการทำงานของประชากร ทั้งราชอาณาจักร (ไตรมาสที่ 3) กรกฎาคม-กันยายน 2546
No.	107	Report of the Labor Force Survey, Whole Kingdom (Quarter 3) July-September 2003
ฉบับที่	108	รายงานผลการสำรวจภาวะการทำงานของประชากร ทั้งราชอาณาจักร (ไตรมาสที่ 4) ตุลาคม-ธันวาคม 2546
No.	108	Report of the Labor Force Survey, Whole Kingdom (Quarter 4) October-December 2003
ฉบับที่	109	รายงานผลการสำรวจภาวะการทำงานของประชากร ทั้งราชอาณาจักร (ไตรมาสที่ 1) มกราคม-มีนาคม 2547
No.	109	Report of the Labor Force Survey, Whole Kingdom (Quarter 1) January-March 2004
ฉบับที่	110	รายงานผลการสำรวจภาวะการทำงานของประชากร ทั้งราชอาณาจักร (ไตรมาสที่ 2) เมษายน-มิถุนายน 2547
No.	110	Report of the Labor Force Survey, Whole Kingdom (Quarter 2) April-June 2004
ฉบับที่	111	รายงานผลการสำรวจภาวะการทำงานของประชากร ทั้งราชอาณาจักร (ไตรมาสที่ 3) กรกฎาคม-กันยายน 2547
No.	111	Report of the Labor Force Survey, Whole Kingdom (Quarter 3) July-September 2004

ฉบับที่	112	รายงานผลการสำรวจภาวะการทำงานของประชากร ทั้งราชอาณาจักร (ไตรมาสที่ 4) ตุลาคม - ธันวาคม 2547
No.	112	Report of the Labor Force Survey, Whole Kingdom (Quarter 4) October-December 2004
ฉบับที่	113	รายงานผลการสำรวจภาวะการทำงานของประชากร ทั้งราชอาณาจักร (ไตรมาสที่ 1) มกราคม-มีนาคม 2548
No.	113	Report of the Labor Force Survey, Whole Kingdom (Quarter 1) January-March 2005
ฉบับที่	114	รายงานผลการสำรวจภาวะการทำงานของประชากร ทั้งราชอาณาจักร (ไตรมาสที่ 2) เมษายน-มิถุนายน 2548
No.	114	Report of the Labor Force Survey, Whole Kingdom (Quarter 2) April-June 2005
ฉบับที่	115	รายงานผลการสำรวจภาวะการทำงานของประชากร ทั้งราชอาณาจักร (ไตรมาสที่ 3) กรกฎาคม-กันยายน 2548
No.	115	Report of the Labor Force Survey, Whole Kingdom (Quarter 3) July-September 2005
ฉบับที่	116	รายงานผลการสำรวจภาวะการทำงานของประชากร ทั้งราชอาณาจักร (ไตรมาสที่ 4) ตุลาคม - ธันวาคม 2548
No.	116	Report of the Labor Force Survey, Whole Kingdom (Quarter 4) October-December 2005
ฉบับที่	117	รายงานผลการสำรวจภาวะการทำงานของประชากร ทั้งราชอาณาจักร (ไตรมาสที่ 1) มกราคม-มีนาคม 2549
No.	117	Report of the Labor Force Survey, Whole Kingdom (Quarter 1) January-March 2006
ฉบับที่	118	รายงานผลการสำรวจภาวะการทำงานของประชากร ทั้งราชอาณาจักร (ไตรมาสที่ 2) เมษายน-มิถุนายน 2549
No.	118	Report of the Labor Force Survey, Whole Kingdom (Quarter 2) April-June 2006
ฉบับที่	119	รายงานผลการสำรวจภาวะการทำงานของประชากร ทั้งราชอาณาจักร (ไตรมาสที่ 3) กรกฎาคม-กันยายน 2549
No.	119	Report of the Labor Force Survey, Whole Kingdom (Quarter 3) July-September 2006
ฉบับที่	120	รายงานผลการสำรวจภาวะการทำงานของประชากร ทั้งราชอาณาจักร (ไตรมาสที่ 4) ตุลาคม - ธันวาคม 2549
No.	120	Report of the Labor Force Survey, Whole Kingdom (Quarter 4) October-December 2006
ฉบับที่	121	รายงานผลการสำรวจภาวะการทำงานของประชากร ทั้งราชอาณาจักร (ไตรมาสที่ 1) มกราคม-มีนาคม 2550
No.	121	Report of the Labor Force Survey, Whole Kingdom (Quarter 1) January-March 2007
ฉบับที่	122	รายงานผลการสำรวจภาวะการทำงานของประชากร ทั้งราชอาณาจักร (ไตรมาสที่ 2) เมษายน-มิถุนายน 2550
No.	122	Report of the Labor Force Survey, Whole Kingdom (Quarter 2) April-June 2007

ฉบับที่	123	รายงานผลการสำรวจภาวะการทำงานของประชากร ทั้งราชอาณาจักร (ไตรมาสที่ 3) กรกฎาคม-กันยายน 2550
No.	123	Report of the Labor Force Survey, Whole Kingdom (Quarter 3) July-September 2007
ฉบับที่	124	รายงานผลการสำรวจภาวะการทำงานของประชากร ทั้งราชอาณาจักร (ไตรมาสที่ 4) ตุลาคม - ธันวาคม 2550
No.	124	Report of the Labor Force Survey, Whole Kingdom (Quarter 4) October-December 2007
ฉบับที่	125	รายงานผลการสำรวจภาวะการทำงานของประชากร ทั้งราชอาณาจักร (ไตรมาสที่ 1) มกราคม - มีนาคม 2551
No.	125	Report of the Labor Force Survey, Whole Kingdom (Quarter 1) January-March 2008
ฉบับที่	126	รายงานผลการสำรวจภาวะการทำงานของประชากร ทั้งราชอาณาจักร (ไตรมาสที่ 2) เมษายน-มิถุนายน 2551
No.	126	Report of the Labor Force Survey, Whole Kingdom (Quarter 2) April-June 2008
ฉบับที่	127	รายงานผลการสำรวจภาวะการทำงานของประชากร ทั้งราชอาณาจักร (ไตรมาสที่ 3) กรกฎาคม-กันยายน 2551
No.	127	Report of the Labor Force Survey, Whole Kingdom (Quarter 3) July-September 2008
ฉบับที่	128	รายงานผลการสำรวจภาวะการทำงานของประชากร ทั้งราชอาณาจักร (ไตรมาสที่ 4) ตุลาคม - ธันวาคม 2551
No.	128	Report of the Labor Force Survey, Whole Kingdom (Quarter 4) October-December 2008
ฉบับที่	129	รายงานผลการสำรวจภาวะการทำงานของประชากร ทั้งราชอาณาจักร (ไตรมาสที่ 1) มกราคม - มีนาคม 2552
No.	129	Report of the Labor Force Survey, Whole Kingdom (Quarter 1) January-March 2009
ฉบับที่	130	รายงานผลการสำรวจภาวะการทำงานของประชากร ทั้งราชอาณาจักร (ไตรมาสที่ 2) เมษายน-มิถุนายน 2552
No.	130	Report of the Labor Force Survey, Whole Kingdom (Quarter 2) April-June 2009
ฉบับที่	131	รายงานผลการสำรวจภาวะการทำงานของประชากร ทั้งราชอาณาจักร (ไตรมาสที่ 3) กรกฎาคม-กันยายน 2552
No.	131	Report of the Labor Force Survey, Whole Kingdom (Quarter 3) July-September 2009
ฉบับที่	132	รายงานผลการสำรวจภาวะการทำงานของประชากร ทั้งราชอาณาจักร (ไตรมาสที่ 4) ตุลาคม - ธันวาคม 2552
No.	132	Report of the Labor Force Survey, Whole Kingdom (Quarter 4) October-December 2009
ฉบับที่	133	รายงานผลการสำรวจภาวะการทำงานของประชากร ทั้งราชอาณาจักร (ไตรมาสที่ 1) มกราคม - มีนาคม 2553
No.	133	Report of the Labor Force Survey, Whole Kingdom (Quarter 1) January-March 2010

กลุ่มสถิติแรงงาน สำนักสถิติเศรษฐกิจและสังคม

สำนักงานสถิติแห่งชาติ กระทรวงเทคโนโลยีสารสนเทศและการสื่อสาร

โทร. 02 142 1244 ต่อ 1244 โทรสาร. 02 143 8132

e-Mail Add: laborfs@nso.go.th

Website: <http://www.nso.go.th>

ภาวะการทำงานของประชากร ไตรมาสที่ 1 พ.ศ. 2553		(หน่วย: พันคน)
1. กำลังแรงงานรวม		
ชาย		20,784.8
หญิง		17,364.2
2. จำนวนผู้ทำงาน		
ในเขตเทศบาล		11,788.0
นอกเขตเทศบาล		25,646.3
3. จำนวนผู้ทำงานจำแนกตามอุตสาหกรรม		
เกษตรกรรม การล่าสัตว์ และการป่าไม้		12,662.5
การประมง		475.4
การทำเหมืองแร่ และเหมืองหิน		52.0
การผลิต		5,565.1
การไฟฟ้า ก๊าซ และการประปา		114.2
การก่อสร้าง		2,554.3
การขายส่ง การขายปลีก การซ่อมแซมยานยนต์ รถจักรยานยนต์ ของใช้ส่วนบุคคลและในครัวเรือน		6,354.2
โรงแรมและภัตตาคาร		2,871.4
การขายส่ง สถานที่เก็บสินค้าและการคมนาคม		1,166.6
การเป็นสื่อกลางทางการเงิน		360.2
กิจการด้านอสังหาริมทรัพย์ การให้เช่าและกิจกรรมทางธุรกิจ		781.3
การบริหารราชการ และการป้องกันประเทศ รวมทั้งการประกันสังคมภาคบังคับ		1,361.3
การศึกษา		1,244.0
งานด้านสุขภาพ และงานสังคมสงเคราะห์		725.3
กิจกรรมด้านบริการชุมชน สังคม และการบริการส่วนบุคคลอื่นๆ		879.8
ลูกจ้างในครัวเรือนส่วนบุคคล		244.5
องค์กรระหว่างประเทศและองค์กรต่างประเทศอื่นๆ และสมาชิก		1.4
4. จำนวนผู้ว่างงาน		
ผู้ชาย		251.6
ผู้หญิง		180.1
กรุงเทพมหานคร		37.8
ภาคกลาง		103.4
ภาคเหนือ		65.2
ภาคตะวันออกเฉียงเหนือ		166.7
ภาคใต้		58.7
5. จำนวนผู้ว่างงานของกลุ่มวัยรุ่น (15-24 ปี)		
ผู้ชาย		115.4
ผู้หญิง		77.1
กรุงเทพมหานคร		8.7
ภาคกลาง		45.0
ภาคเหนือ		24.3
ภาคตะวันออกเฉียงเหนือ		81.6
ภาคใต้		32.9

ที่มา : การสำรวจภาวะการทำงานของประชากร สำนักงานสถิติแห่งชาติ

Project Staff CD - ROM

Division - in - Charge

Labor Statistics Group

Economic and Social Statistics Bureau

Tel. 0 2143 1331

Production & Design

Statistical Information Integrating Group

Statistical Forecasting Bureau

Tel. 0 2141 7494



*Statistical Tables
are in the Excel Format*

Whole Kingdom

STATISTICAL TABLES ARE IN THE EXCEL FORMAT OF WHOLE KINGDOM

TABLE	1	NUMBER OF POPULATION BY LABOR FORCE STATUS, AGE GROUP
TABLE	2	POPULATION 15 YEARS AND OVER BY MARITAL STATUS, LABOR FORCE STATUS
TABLE	3	POPULATION 15 YEARS AND OVER BY LEVEL OF EDUCATIONAL ATTAINMENT , LABOR FORCE STATUS
TABLE	4	EMPLOYED PERSONS BY LEVEL OF EDUCATIONAL ATTAINMENT, OCCUPATION
TABLE	5	EMPLOYED PERSONS BY LEVEL OF EDUCATIONAL ATTAINMENT, INDUSTRY
TABLE	6	EMPLOYED PERSONS BY WORK STATUS, OCCUPATION
TABLE	7	EMPLOYED PERSONS BY WORK STATUS, INDUSTRY
TABLE	8	EMPLOYED PERSONS BY OCCUPATION, HOURS WORKED PER WEEK, AVAILABILITY , FOR ADDITIONAL WORK
TABLE	9	EMPLOYED PERSONS BY INDUSTRY, HOURS WORKED PER WEEK, AVAILABILITY, FOR ADDITIONAL WORK
TABLE	10	EMPLOYED PERSONS BY WORK STATUS, HOURS WORKED PER WEEK, AVAILABILITY, FOR ADDITIONAL WORK
TABLE	11	EMPLOYED PERSONS BY AGE GROUP, HOURS WORKED PER WEEK, AVAILABILITY, FOR ADDITIONAL WORK
TABLE	12	UNEMPLOYED PERSONS, SEEKING JOP BY DURATION OF SEEKING JOP, LEVEL OF EDUCATIONAL ATTAINMENT
TABLE	13	UNEMPLOYED PERSONS, EVER WORKED BY LAST OCCUPATION, LAST INDUSTRY
TABLE	14	EMPLOYEE BY AVERAGE WAGE, FRINGE BENEFIT, INDUSTRY
TABLE	15	PRIVATE EMPLOYEE BY AVERAGE WAGE, FRINGE BENEFIT, INDUSTRY
TABLE	16	GOVERNMENT EMPLOYEE BY AVERAGE WAGE, FRINGE BENEFIT, INDUSTRY
TABLE	17	EMPLOYEE BY OCCUPATION, INCOME CLASS
TABLE	18	EMPLOYEE BY INDUSTRY, INCOME CLASS

Bangkok

STATISTICAL TABLES ARE IN THE EXCEL FORMAT OF BANGKOK

TABLE	1	NUMBER OF POPULATION BY LABOR FORCE STATUS, AGE GROUP
TABLE	2	POPULATION 15 YEARS AND OVER BY MARITAL STATUS, LABOR FORCE STATUS
TABLE	3	POPULATION 15 YEARS AND OVER BY LEVEL OF EDUCATIONAL ATTAINMENT, LABOR FORCE STATUS
TABLE	4	EMPLOYED PERSONS BY LEVEL OF EDUCATIONAL ATTAINMENT, OCCUPATION
TABLE	5	EMPLOYED PERSONS BY LEVEL OF EDUCATIONAL ATTAINMENT, INDUSTRY
TABLE	6	EMPLOYED PERSONS BY WORK STATUS, OCCUPATION
TABLE	7	EMPLOYED PERSONS BY WORK STATUS, INDUSTRY
TABLE	8	EMPLOYED PERSONS BY OCCUPATION, HOURS WORKED PER WEEK, AVAILABILITY FOR ADDITIONAL WORK
TABLE	9	EMPLOYED PERSONS BY INDUSTRY, HOURS WORKED PER WEEK, AVAILABILITY FOR ADDITIONAL WORK
TABLE	10	EMPLOYED PERSONS BY WORK STATUS, HOURS WORKED PER WEEK, AVAILABILITY FOR ADDITIONAL WORK
TABLE	11	EMPLOYED PERSONS BY AGE GROUP, HOURS WORKED PER WEEK, AVAILABILITY FOR ADDITIONAL WORK
TABLE	12	UNEMPLOYED PERSONS, SEEKING JOP BY DURATION OF SEEKING JOP, LEVEL OF EDUCATIONAL ATTAINMENT
TABLE	13	UNEMPLOYED PERSONS, EVER WORKED BY LAST OCCUPATION, LAST INDUSTRY
TABLE	14	EMPLOYEE BY AVERAGE WAGE, FRINGE BENEFIT, INDUSTRY
TABLE	15	PRIVATE EMPLOYEE BY AVERAGE WAGE, FRINGE BENEFIT, INDUSTRY
TABLE	16	GOVERNMENT EMPLOYEE BY AVERAGE WAGE, FRINGE BENEFIT, INDUSTRY
TABLE	17	EMPLOYEE BY OCCUPATION, INCOME CLASS
TABLE	18	EMPLOYEE BY INDUSTRY, INCOME CLASS

Central Region

STATISTICAL TABLES ARE IN THE EXCEL FORMAT OF CENTRAL REGION

TABLE	1	NUMBER OF POPULATION BY LABOR FORCE STATUS, AGE GROUP
TABLE	2	POPULATION 15 YEARS AND OVER BY MARITAL STATUS, LABOR FORCE STATUS
TABLE	3	POPULATION 15 YEARS AND OVER BY LEVEL OF EDUCATIONAL ATTAINMENT, LABOR FORCE STATUS
TABLE	4	EMPLOYED PERSONS BY LEVEL OF EDUCATIONAL ATTAINMENT, OCCUPATION
TABLE	5	EMPLOYED PERSONS BY LEVEL OF EDUCATIONAL ATTAINMENT, INDUSTRY
TABLE	6	EMPLOYED PERSONS BY WORK STATUS, OCCUPATION
TABLE	7	EMPLOYED PERSONS BY WORK STATUS, INDUSTRY
TABLE	8	EMPLOYED PERSONS BY OCCUPATION, HOURS WORKED PER WEEK, AVAILABILITY FOR ADDITIONAL WORK
TABLE	9	EMPLOYED PERSONS BY INDUSTRY, HOURS WORKED PER WEEK, AVAILABILITY FOR ADDITIONAL WORK
TABLE	10	EMPLOYED PERSONS BY WORK STATUS, HOURS WORKED PER WEEK, AVAILABILITY FOR ADDITIONAL WORK
TABLE	11	EMPLOYED PERSONS BY AGE GROUP, HOURS WORKED PER WEEK, AVAILABILITY FOR ADDITIONAL WORK
TABLE	12	UNEMPLOYED PERSONS, SEEKING JOP BY DURATION OF SEEKING JOP, LEVEL OF EDUCATIONAL ATTAINMENT
TABLE	13	UNEMPLOYED PERSONS, EVER WORKED BY LAST OCCUPATION, LAST INDUSTRY
TABLE	14	EMPLOYEE BY AVERAGE WAGE, FRINGE BENEFIT, INDUSTRY
TABLE	15	PRIVATE EMPLOYEE BY AVERAGE WAGE, FRINGE BENEFIT, INDUSTRY
TABLE	16	GOVERNMENT EMPLOYEE BY AVERAGE WAGE, FRINGE BENEFIT, INDUSTRY
TABLE	17	EMPLOYEE BY OCCUPATION, INCOME CLASS
TABLE	18	EMPLOYEE BY INDUSTRY, INCOME CLASS

Northern Region

STATISTICAL TABLES ARE IN THE EXCEL FORMAT OF NORTHERN REGION

TABLE	1	NUMBER OF POPULATION BY LABOR FORCE STATUS, AGE GROUP
TABLE	2	POPULATION 15 YEARS AND OVER BY MARITAL STATUS, LABOR FORCE STATUS
TABLE	3	POPULATION 15 YEARS AND OVER BY LEVEL OF EDUCATIONAL ATTAINMENT, LABOR FORCE STATUS
TABLE	4	EMPLOYED PERSONS BY LEVEL OF EDUCATIONAL ATTAINMENT, OCCUPATION
TABLE	5	EMPLOYED PERSONS BY LEVEL OF EDUCATIONAL ATTAINMENT, INDUSTRY
TABLE	6	EMPLOYED PERSONS BY WORK STATUS, OCCUPATION
TABLE	7	EMPLOYED PERSONS BY WORK STATUS, INDUSTRY
TABLE	8	EMPLOYED PERSONS BY OCCUPATION, HOURS WORKED PER WEEK, AVAILABILITY FOR ADDITIONAL WORK
TABLE	9	EMPLOYED PERSONS BY INDUSTRY, HOURS WORKED PER WEEK, AVAILABILITY FOR ADDITIONAL WORK
TABLE	10	EMPLOYED PERSONS BY WORK STATUS, HOURS WORKED PER WEEK, AVAILABILITY FOR ADDITIONAL WORK
TABLE	11	EMPLOYED PERSONS BY AGE GROUP, HOURS WORKED PER WEEK, AVAILABILITY FOR ADDITIONAL WORK
TABLE	12	UNEMPLOYED PERSONS, SEEKING JOP BY DURATION OF SEEKING JOP, LEVEL OF EDUCATIONAL ATTAINMENT
TABLE	13	UNEMPLOYED PERSONS, EVER WORKED BY LAST OCCUPATION, LAST INDUSTRY
TABLE	14	EMPLOYEE BY AVERAGE WAGE, FRINGE BENEFIT, INDUSTRY
TABLE	15	PRIVATE EMPLOYEE BY AVERAGE WAGE, FRINGE BENEFIT, INDUSTRY
TABLE	16	GOVERNMENT EMPLOYEE BY AVERAGE WAGE, FRINGE BENEFIT, INDUSTRY
TABLE	17	EMPLOYEE BY OCCUPATION, INCOME CLASS
TABLE	18	EMPLOYEE BY INDUSTRY, INCOME CLASS

Northeastern Region

**STATISTICAL TABLES ARE IN THE EXCEL FORMAT OF
NORTHEASTERN REGION**

TABLE	1	NUMBER OF POPULATION BY LABOR FORCE STATUS, AGE GROUP
TABLE	2	POPULATION 15 YEARS AND OVER BY MARITAL STATUS, LABOR FORCE STATUS
TABLE	3	POPULATION 15 YEARS AND OVER BY LEVEL OF EDUCATIONAL ATTAINMENT, LABOR FORCE STATUS
TABLE	4	EMPLOYED PERSONS BY LEVEL OF EDUCATIONAL ATTAINMENT, OCCUPATION
TABLE	5	EMPLOYED PERSONS BY LEVEL OF EDUCATIONAL ATTAINMENT, INDUSTRY
TABLE	6	EMPLOYED PERSONS BY WORK STATUS, OCCUPATION
TABLE	7	EMPLOYED PERSONS BY WORK STATUS, INDUSTRY
TABLE	8	EMPLOYED PERSONS BY OCCUPATION, HOURS WORKED PER WEEK, AVAILABILITY FOR ADDITIONAL WORK
TABLE	9	EMPLOYED PERSONS BY INDUSTRY, HOURS WORKED PER WEEK, AVAILABILITY FOR ADDITIONAL WORK
TABLE	10	EMPLOYED PERSONS BY WORK STATUS, HOURS WORKED PER WEEK, AVAILABILITY FOR ADDITIONAL WORK
TABLE	11	EMPLOYED PERSONS BY AGE GROUP, HOURS WORKED PER WEEK, AVAILABILITY FOR ADDITIONAL WORK
TABLE	12	UNEMPLOYED PERSONS, SEEKING JOP BY DURATION OF SEEKING JOP, LEVEL OF EDUCATIONAL ATTAINMENT
TABLE	13	UNEMPLOYED PERSONS, EVER WORKED BY LAST OCCUPATION, LAST INDUSTRY
TABLE	14	EMPLOYEE BY AVERAGE WAGE, FRINGE BENEFIT, INDUSTRY
TABLE	15	PRIVATE EMPLOYEE BY AVERAGE WAGE, FRINGE BENEFIT, INDUSTRY
TABLE	16	GOVERNMENT EMPLOYEE BY AVERAGE WAGE, FRINGE BENEFIT, INDUSTRY
TABLE	17	EMPLOYEE BY OCCUPATION, INCOME CLASS
TABLE	18	EMPLOYEE BY INDUSTRY, INCOME CLASS

Southern Region

STATISTICAL TABLES ARE IN THE EXCEL FORMAT OF SOUTHERN REGION

TABLE	1	NUMBER OF POPULATION BY LABOR FORCE STATUS, AGE GROUP
TABLE	2	POPULATION 15 YEARS AND OVER BY MARITAL STATUS, LABOR FORCE STATUS
TABLE	3	POPULATION 15 YEARS AND OVER BY LEVEL OF EDUCATIONAL ATTAINMENT, LABOR FORCE STATUS
TABLE	4	EMPLOYED PERSONS BY LEVEL OF EDUCATIONAL ATTAINMENT, OCCUPATION
TABLE	5	EMPLOYED PERSONS BY LEVEL OF EDUCATIONAL ATTAINMENT, INDUSTRY
TABLE	6	EMPLOYED PERSONS BY WORK STATUS, OCCUPATION
TABLE	7	EMPLOYED PERSONS BY WORK STATUS, INDUSTRY
TABLE	8	EMPLOYED PERSONS BY OCCUPATION, HOURS WORKED PER WEEK, AVAILABILITY FOR ADDITIONAL WORK
TABLE	9	EMPLOYED PERSONS BY INDUSTRY, HOURS WORKED PER WEEK, AVAILABILITY FOR ADDITIONAL WORK
TABLE	10	EMPLOYED PERSONS BY WORK STATUS, HOURS WORKED PER WEEK, AVAILABILITY FOR ADDITIONAL WORK
TABLE	11	EMPLOYED PERSONS BY AGE GROUP, HOURS WORKED PER WEEK, AVAILABILITY FOR ADDITIONAL WORK
TABLE	12	UNEMPLOYED PERSONS, SEEKING JOP BY DURATION OF SEEKING JOP, LEVEL OF EDUCATIONAL ATTAINMENT
TABLE	13	UNEMPLOYED PERSONS, EVER WORKED BY LAST OCCUPATION, LAST INDUSTRY
TABLE	14	EMPLOYEE BY AVERAGE WAGE, FRINGE BENEFIT, INDUSTRY
TABLE	15	PRIVATE EMPLOYEE BY AVERAGE WAGE, FRINGE BENEFIT, INDUSTRY
TABLE	16	GOVERNMENT EMPLOYEE BY AVERAGE WAGE, FRINGE BENEFIT, INDUSTRY
TABLE	17	EMPLOYEE BY OCCUPATION, INCOME CLASS
TABLE	18	EMPLOYEE BY INDUSTRY, INCOME CLASS