

PREFACE

EXECUTIVE SUMMARY

LIST OF FIGURES

LIST OF TABLES

CHAPTER 1 INTRODUCTION

- | | |
|----------------------------|--------------|
| ✿ Background and objective | ✿ Coverage |
| ✿ Reference week | ✿ Definition |

CHAPTER 2 MAJOR FINDINGS

- | | |
|--|-----------------------------|
| ✿ Structure of the labor force | ✿ Labor force participation |
| ✿ Employed labor force | ✿ Unemployment |
| ✿ Characteristics of the
unemployed labor force | ✿ Hours worked |
| ✿ Supplementary benefits | ✿ Wages and salaries |

APPENDIX

- | | |
|---------------------------------|-------------------|
| ✿ Appendix A Methodology | |
| ✿ Appendix B Statistical Tables | |
| ✿ Whole Kingdom | ✿ Bangkok |
| ✿ Central Region | ✿ Northern Region |
| ✿ Northeastern Region | ✿ Southern Region |

PROJECT STAFF CD-ROM

DISTRIBUTION

STATISTICAL TABLES ARE IN THE EXCEL FORMAT

- | | |
|-----------------------|-------------------|
| ✿ Whole Kingdom | ✿ Bangkok |
| ✿ Central Region | ✿ Northern Region |
| ✿ Northeastern Region | ✿ Southern Region |

หน่วยงานที่เผยแพร่

สำนักสถิติพยากรณ์
สำนักงานสถิติแห่งชาติ
ศูนย์ราชการเฉลิมพระเกียรติ 80 พรรษา อาคาร B ชั้น 2
ถนนแจ้งวัฒนะ เขตหลักสี่ กรุงเทพฯ 10210
โทร. 0 2143 1323 ต่อ 17496
โทรสาร 0 2143 8132
ไปรษณีย์อิเล็กทรอนิกส์ : binfopub@nso.go.th

Distributed by

Statistical Forecasting Bureau,
National Statistical Office,
The Government Complex, Building B 2nd Floor,
Chaeng Watthana Rd., Laksi Bangkok 10210
Tel. +66 2143 1323 ext. 17496
Fax: +66 2143 8132
E-mail: binfopub@nso.go.th

ปีที่พิมพ์

2553

Published

2010

คำนำ

สำนักงานสถิติแห่งชาติ ได้เริ่มจัดทำโครงการสำรวจภาวะการทำงานของประชากร ตั้งแต่ พ.ศ. 2506 ในช่วง พ.ศ. 2514-2526 ได้ทำการสำรวจปีละ 2 รอบ โดยรอบแรกเป็นการสำรวจนอกฤดูกาลเกษตรระหว่างเดือนมกราคมถึงเดือนมีนาคม รอบที่ 2 เป็นการสำรวจในฤดูกาลเกษตรระหว่างเดือนกรกฎาคมถึงเดือนกันยายน และช่วง พ.ศ. 2527-2540 ทำการสำรวจปีละ 3 รอบ คือ รอบที่ 1 สำรวจในเดือนกุมภาพันธ์ รอบที่ 2 สำรวจในเดือนพฤษภาคม รอบที่ 3 สำรวจในเดือนสิงหาคม และช่วง พ.ศ. 2541-2543 ทำการสำรวจเพิ่มอีก 1 รอบ เป็นรอบที่ 4 ในเดือนพฤศจิกายน ซึ่งทำให้ได้ข้อมูลเป็นรายไตรมาส

เพื่อสนองความต้องการใช้ข้อมูลในระดับจังหวัด สำนักงานสถิติแห่งชาติ ได้ขยายขนาดตัวอย่างและนำเสนอข้อมูลเป็นระดับจังหวัด ทั้งนี้ตั้งแต่ พ.ศ. 2537 เป็นต้นมา

สำหรับการสำรวจตั้งแต่ พ.ศ. 2544 เป็นต้นไป ได้ดำเนินการสำรวจเป็นรายเดือนแล้วนำข้อมูล 3 เดือนรวมกันเพื่อเสนอข้อมูลเป็นรายไตรมาส และได้มีการปรับอายุผู้อยู่ในกำลังแรงงานจาก 13 ปีขึ้นไปเป็น 15 ปีขึ้นไป เพื่อให้สอดคล้องกับกฎหมายการใช้แรงงานเด็ก ปรับปรุงการจัดจำแนกประเภทของอาชีพ อุตสาหกรรม และสถานภาพการทำงาน ให้สอดคล้องกับมาตรฐานสากล เพื่อให้สามารถเปรียบเทียบข้อมูลกันได้ และปรับเขตการปกครองจากเดิมเขตสุขาภิบาลถูกนำเสนอรวมเป็นนอกเขตเทศบาล มารวมเป็นในเขตเทศบาล ตามพระราชบัญญัติเปลี่ยนแปลงฐานะของสุขาภิบาลเป็นเทศบาล พ.ศ. 2542

รายงานผลการสำรวจฉบับนี้ เป็นรายงานผลการสำรวจภาวะการทำงานของประชากร ฉบับที่ 134 ไตรมาสที่ 2 ซึ่งได้ดำเนินการสำรวจในเดือนเมษายน – มิถุนายน พ.ศ. 2553

เนื่องจากข้อมูลที่น่าสนใจในรายงานฉบับนี้ได้มาจากการสำรวจด้วยระเบียบวิธีตัวอย่าง ซึ่งอาจมีความคลาดเคลื่อนจากการเลือกตัวอย่างและความคลาดเคลื่อนอื่นๆ รวมอยู่ด้วย จึงขอให้ผู้ใช้ข้อมูลได้คำนึงถึงเรื่องนี้ในการใช้ตัวเลขด้วย

PREFACE

The Labor Force Survey has been undertaken by the National Statistical Office since 1963. Beginning in 1971, two rounds of the survey for the whole kingdom had been conducted each year, the first round enumeration was held during January-March coinciding with the non-agricultural season and the second round during July-September coinciding with the agricultural season. From 1984-1997, the survey has been conducted 3 rounds a year. And since 1998, the fourth rounds of the survey for the whole kingdom has been conducted additionally. Since then, the Labor Force Survey has been undertaken 4 rounds a year; the first round in February, the second in May, the third and the fourth round in August and November respectively.

Commencing from survey in 1994, the National Statistical Office has expanded the sample size to serve the requirement of data at provincial level.

In the year of 2001 the survey was conducted monthly, and the survey data of three months were combined to present the quarterly data. The age of persons in labor force were changed from 13 years of age and over to 15 years of age and over in order to agree with the child labor law. The international standard of classification in occupation, industry and status of employment were adopted, and area of local administration which the former sanitary district were included in non-municipal area were presently included in municipal area.

This publication presents the results of the Labor Force Survey conducted in April-June 2010. It is the one hundredth and thirty-four in this series of reports.

The published figures should be utilized with full awareness that the survey was based on the sample estimates, and would be subject to both sampling and non-sampling errors.

บทสรุปผลการสำรวจ ภาวะการทำงานของประชากรไตรมาสที่ 2 พ.ศ. 2553

แผนผังการจำแนกประชากรตามสถานภาพแรงงาน
การสำรวจภาวะการทำงานของประชากร ไตรมาสที่ 2 พ.ศ. 2553

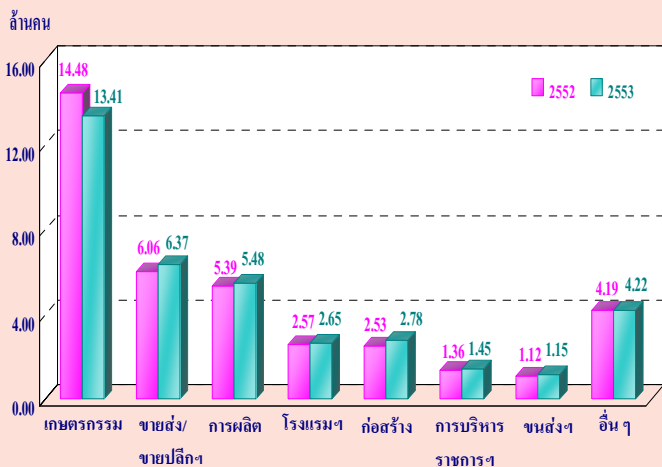


สำนักงานสถิติแห่งชาติ ได้สำรวจภาวะการทำงานของประชากรไตรมาสที่ 2 พ.ศ. 2553 ระหว่างเดือนเมษายน – มิถุนายน เพื่อให้ทราบถึงภาวะการทำงานและการว่างงานของประชากร ซึ่งสรุปได้ดังนี้ จากจำนวนผู้ที่มีอายุตั้งแต่ 15 ปีขึ้นไปทั้งสิ้น 53.39 ล้านคน เป็นผู้อยู่ในกำลังแรงงาน 38.38 ล้านคน (ประกอบด้วยผู้มีงานทำ 37.51 ล้านคน ผู้ว่างงาน 0.51 ล้านคน ผู้รอฤดูกาล 0.36 ล้านคน) และผู้อยู่นอกกำลังแรงงานอีก 15.01 ล้านคน

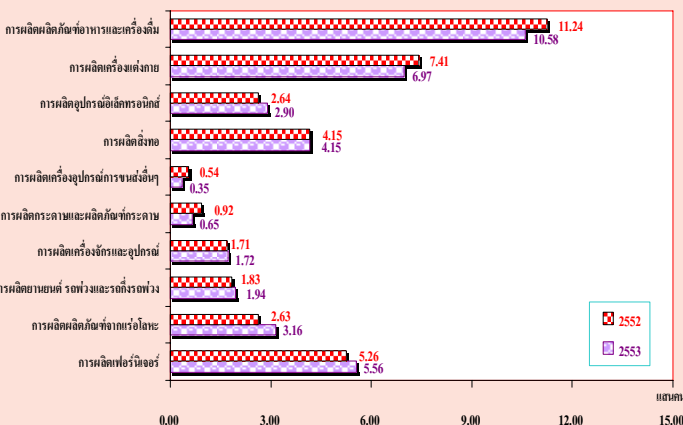
เมื่อเปรียบเทียบจำนวนผู้ทำงานกับไตรมาสที่ 2 ของปี 2552 พบว่าผู้มีงานทำลดลง 1.9 แสนคน (จาก 37.70 ล้านคน เป็น 37.51 ล้านคน) หรือลดลงร้อยละ 0.5 โดยผู้มีงานทำภาคเกษตรกรรมลดลง 1.07 ล้านคน (จาก 14.48 ล้านคน เป็น 13.41 ล้านคน) และผู้ทำงานนอกภาคเกษตรกรรมเพิ่มขึ้นประมาณ 8.8 แสนคน (จาก 23.22 ล้านคน เป็น 24.10 ล้านคน) เป็นการเพิ่มในสาขาการขนส่ง/ขายปลีกฯ 3.1 แสนคน สาขาการก่อสร้าง 2.5 แสนคน สาขาการผลิตและสาขาการบริหารราชการฯ เพิ่มขึ้นเท่ากัน คือ 9 หมื่นคน สาขาโรงแรมและภัตตาคาร 8 หมื่นคน และสาขาการขนส่งฯ 3 หมื่นคน

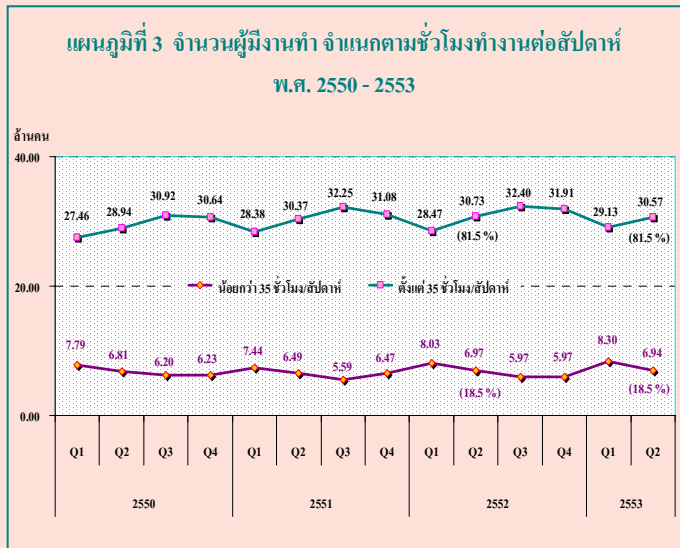
สำหรับอุตสาหกรรมการผลิตในไตรมาสที่ 2 พ.ศ. 2553 เมื่อเปรียบเทียบกับช่วงเวลาเดียวกันกับปี 2552 มีจำนวนผู้ทำงานเพิ่มขึ้นและลดลงในกิจกรรมที่สำคัญ คือ ลดลงในกลุ่มการผลิตผลิตภัณฑ์อาหารและเครื่องดื่ม 6.6 หมื่นคน การผลิตเครื่องแต่งกาย 4.4 หมื่นคน การผลิตกระดาษและผลิตภัณฑ์กระดาษ 2.7 หมื่นคน และการผลิตเครื่องอุปโภค การขนส่งอื่น ๆ 1.9 หมื่นคน ส่วนการผลิตที่เพิ่มขึ้นอยู่ในกลุ่มการผลิตผลิตภัณฑ์จากแร่โลหะ 5.3 หมื่นคน ผลิตเฟอร์นิเจอร์ 3 หมื่นคน การผลิตอุปกรณ์อิเล็กทรอนิกส์ 2.6 หมื่นคน การผลิตยานยนต์รถพ่วงและรถกึ่งรถพ่วง 1.1 หมื่นคน การผลิตเครื่องจักรและอุปกรณ์ 1 พันคน และการผลิตสิ่งทอไม่เปลี่ยนแปลงจากปีที่แล้ว

แผนภูมิที่ 1 เปรียบเทียบผู้มีงานทำ จำแนกตามอุตสาหกรรมที่สำคัญ
ไตรมาสที่ 2 พ.ศ. 2552 กับ 2553

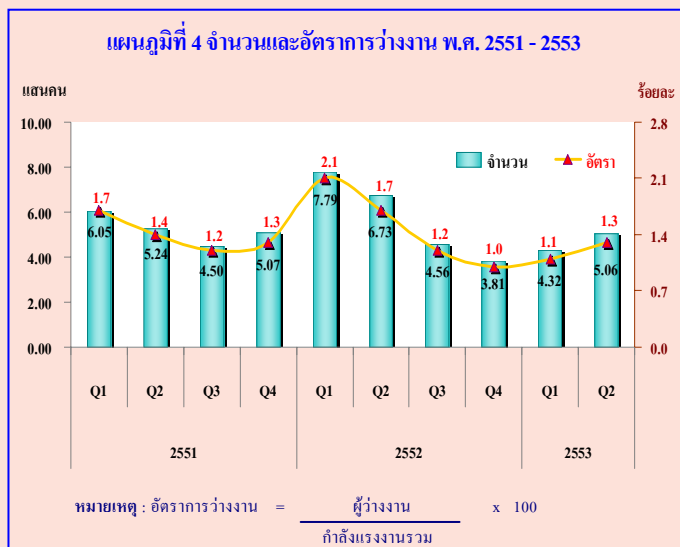


แผนภูมิที่ 2 เปรียบเทียบจำนวนผู้มีงานทำอุตสาหกรรมการผลิตที่สำคัญ
ไตรมาสที่ 2 พ.ศ. 2552 กับ 2553

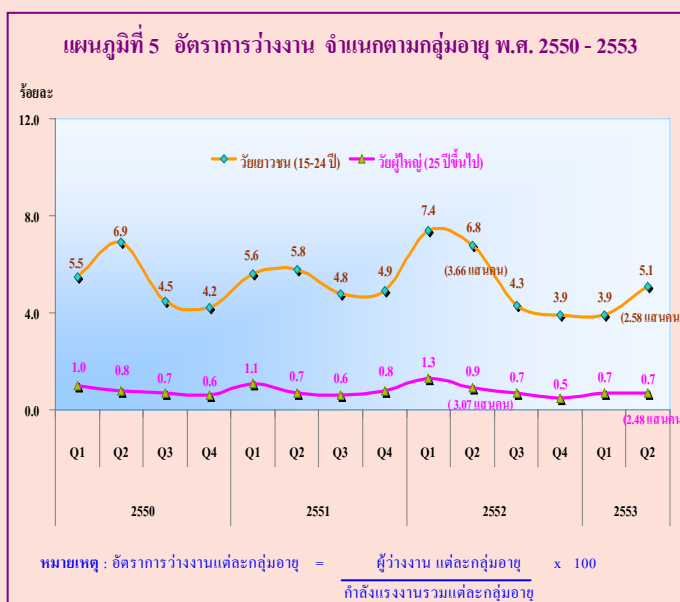




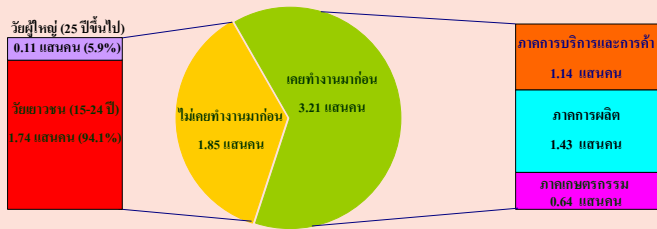
อนึ่ง หากพิจารณาชั่วโมงทำงานต่อสัปดาห์ของผู้มีงานทำในไตรมาสที่ 2 พ.ศ. 2553 พบว่า ผู้มีงานทำส่วนใหญ่ทำงานตั้งแต่ 35 ชั่วโมงขึ้นไปต่อสัปดาห์ ซึ่งถือได้ว่าเป็นผู้ทำงานเต็มที่ ในเรื่องชั่วโมงทำงาน มีจำนวน 30.57 ล้านคน หรือร้อยละ 81.5 ของผู้มีงานทำทั้งสิ้น ส่วนผู้ที่ทำงานน้อยกว่า 35 ชั่วโมงต่อสัปดาห์มีจำนวน 6.94 ล้านคน หรือร้อยละ 18.5 หากนำมาเปรียบเทียบกับช่วงเวลาเดียวกันกับปี 2552 จะเห็นว่าผู้ที่ทำงานตั้งแต่ 35 ชั่วโมงขึ้นไปต่อสัปดาห์มีจำนวนลดลง 1.6 แสนคน และผู้มีงานทำที่ทำงานน้อยกว่า 35 ชั่วโมงต่อสัปดาห์ลดลง 3 หมื่นคน



สำหรับจำนวนผู้ว่างงานในไตรมาสที่ 2 พ.ศ. 2553 มีจำนวนทั้งสิ้น 5.06 แสนคน หรือคิดเป็นอัตราการว่างงานร้อยละ 1.3 ของกำลังแรงงานรวม ถ้าเปรียบเทียบกับช่วงเวลาเดียวกันกับปี 2552 ผู้ว่างงานลดลง 1.67 แสนคน (จาก 6.73 แสนคน เป็น 5.06 แสนคน) โดยเป็นผู้ว่างงานในกลุ่มเยาวชน (อายุ 15-24 ปี) 2.58 แสนคน หรือคิดเป็นอัตราการว่างงานร้อยละ 5.1 และอยู่ในกลุ่มของผู้ที่อยู่ในวัยผู้ใหญ่ (อายุ 25 ปีขึ้นไป) 2.48 แสนคน หรือร้อยละ 0.7 หากเปรียบเทียบกับช่วงเวลาเดียวกันกับปี 2552 พบว่า ผู้ว่างงานในกลุ่มเยาวชน (อายุ 15 – 24 ปี) ลดลง 1.08 แสนคน (จาก 3.66 แสนคน เป็น 2.58 แสนคน) ส่วนกลุ่มวัยผู้ใหญ่ (อายุ 25 ปีขึ้นไป) ลดลง 5.9 หมื่นคน (จาก 3.07 แสนคน เป็น 2.48 แสนคน)

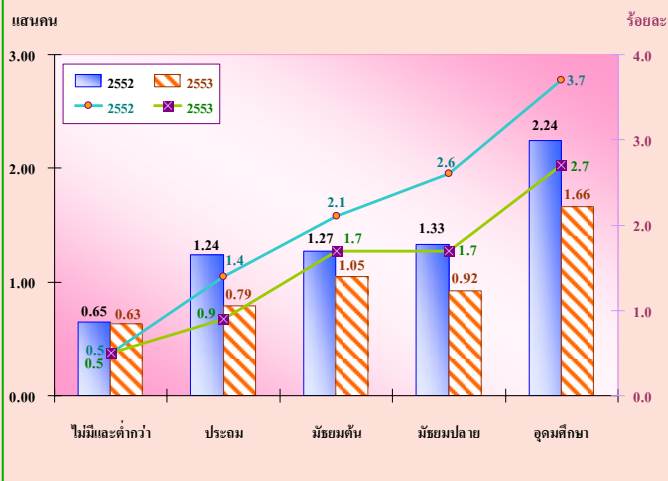


แผนภูมิที่ 6 จำนวนผู้ว่างงาน จำแนกตามประสบการณ์การทำงาน
ไตรมาสที่ 2 พ.ศ. 2553



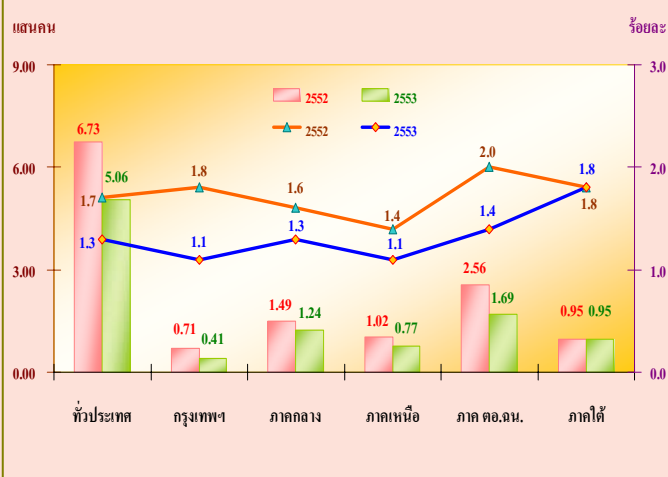
เมื่อพิจารณาผู้ว่างงานตามลักษณะของประสบการณ์จากการทำงานในไตรมาสที่ 2 พ.ศ. 2553 จากจำนวนผู้ว่างงาน 5.06 แสนคน พบว่า กลุ่มแรก เป็นผู้ที่ไม่เคยทำงานมาก่อน 1.85 แสนคน โดยอยู่ในวัยเยาวชน (15- 24 ปี) 1.74 แสนคน และวัยผู้ใหญ่ (25 ปีขึ้นไป) 1.1 หมื่นคน อีกกลุ่มหนึ่งเป็นผู้ว่างงานที่เคยทำงานมาก่อน 3.21 แสนคน โดยเป็นผู้ว่างงานจากการทำงานครั้งสุดท้ายในภาคการผลิต 1.43 แสนคน ภาคการบริการและการค้า 1.14 แสนคน และจากภาคเกษตรกรรมอีกประมาณ 6.4 หมื่นคน

แผนภูมิที่ 7 เปรียบเทียบจำนวนและอัตราการว่างงาน จำแนกตามระดับการศึกษาที่สำเร็จ ไตรมาสที่ 2 พ.ศ. 2552 กับ 2553



สำหรับการว่างงาน ตามระดับการศึกษาที่สำเร็จในไตรมาสที่ 2 พ.ศ. 2553 พบว่า ผู้ที่จบการศึกษาในระดับอุดมศึกษาวางงานมากที่สุดจำนวน 1.66 แสนคน รองลงมาเป็นผู้มีการศึกษาในระดับมัธยมศึกษาตอนต้น 1.05 แสนคน ระดับมัธยมศึกษาตอนปลาย 0.92 หมื่นคน ระดับประถมศึกษา 1.33 หมื่นคน และผู้ไม่มีการศึกษาและต่ำกว่าประถมศึกษา 0.63 หมื่นคน ตามลำดับ

แผนภูมิที่ 8 เปรียบเทียบจำนวนและอัตราการว่างงาน เป็นรายภาค ไตรมาสที่ 2 พ.ศ. 2552 กับ 2553



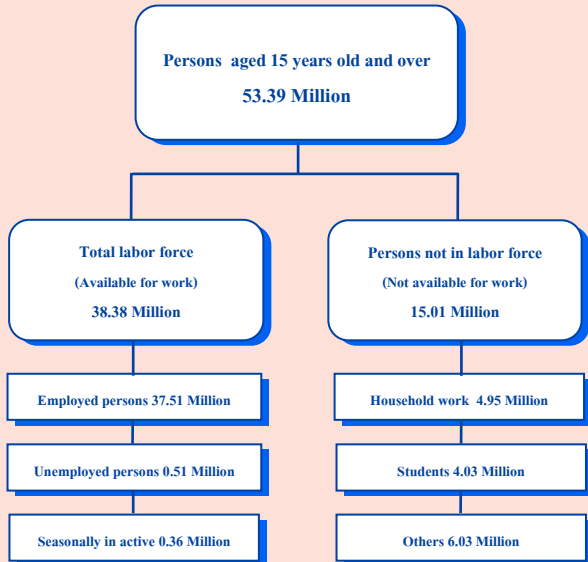
เมื่อพิจารณาเปรียบเทียบจำนวนผู้ว่างงานเป็นรายภาคกับช่วงเวลาเดียวกันกับปี 2552 พบว่า ทุกภาคมีจำนวนผู้ว่างงานลดลง โดยภาคตะวันออกเฉียงเหนือมีผู้ว่างงานลดลงมากที่สุด 8.7 หมื่นคน รองลงมาก็คือ กรุงเทพมหานคร ลดลง 3 หมื่นคน ภาคกลางลดลง 2.6 หมื่นคน ภาคเหนือลดลง 2.5 หมื่นคน ส่วนภาคใต้ไม่เปลี่ยนแปลงจากช่วงเดียวกันของปีที่แล้ว หากพิจารณาอัตราการว่างงาน พบว่าทั่วประเทศลดลง 0.4 โดยกรุงเทพมหานคร มีอัตราการว่างงานลดลงมากที่สุด 0.8 ภาคตะวันออกเฉียงเหนือลดลง 0.7 ภาคกลางและภาคเหนือลดลงเท่ากัน 0.3 สำหรับภาคใต้ อัตราการว่างงานไม่เปลี่ยนแปลงจากช่วงเดียวกันของปีที่แล้ว

EXECUTIVE SUMMARY

LABOR FORCE SURVEY IN THE 2nd QUARTER OF 2010

CHART OF THE NUMBER OF POPULATION BY LABOR FORCE

THE LABOR FORCE SURVEY , QUARTER 2 : 2010



Some major findings of Labor Force Survey in the second quarter of 2010, conducted by NSO showed that for people aged 15 years and over of 53.39 million persons, 38.38 million were in the labor force (37.51 million were employed, 0.51 million were unemployed and 0.36 million were seasonally inactive labor force) and 15.01 million were not in the labor force.

Comparing to the same period of 2009, the number of persons employed decrease by 0.19 million persons. (from 37.70 million to 37.51 million) or about 0.5%. Employed persons in agriculture sector decrease about 1.07 million persons (from 14.48 million to 13.41 million). Those in non-agriculture sector increased about 0.88 million persons (from 23.22 million to 24.10 million). This increment was found in various industries, Wholesale and retail trade about 0.31 million persons, Construction about 0.25 million persons, Manufacturing sector and Public administration with the same about 90 thousand persons, Hotel and restaurants about 80 thousand persons and Transport about 30 thousand persons.

FIGURE 1 COMPARISON OF THE NUMBER OF EMPLOYED PERSONS BETWEEN QUARTER 2 OF 2009 AND 2010 BY INDUSTRY

Unit: million persons

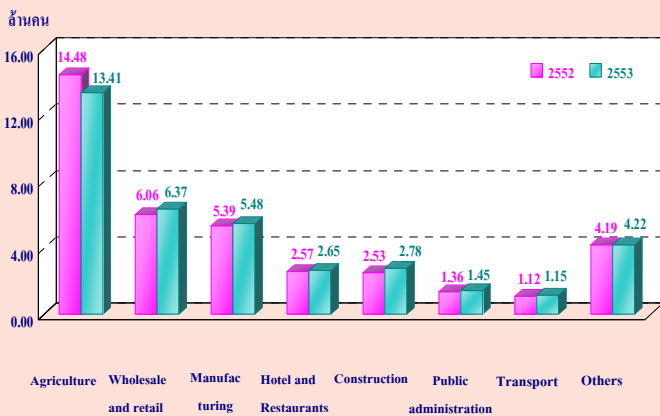
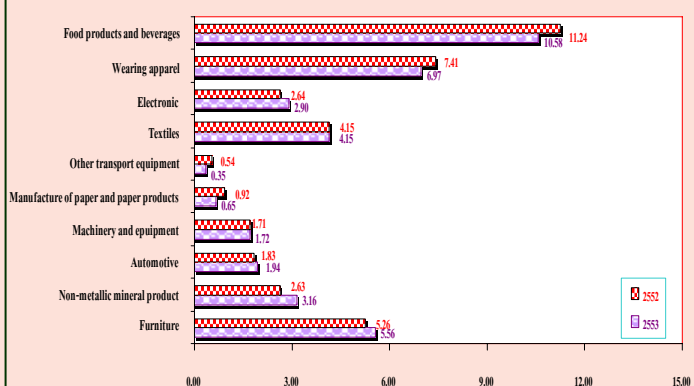


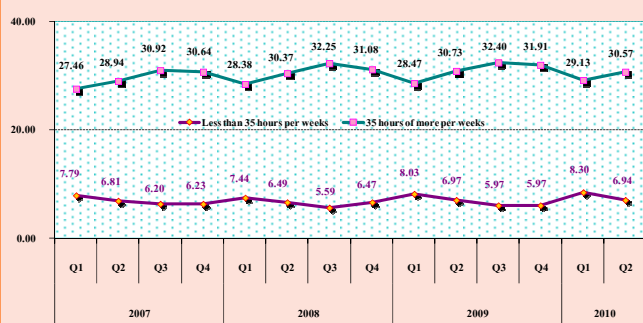
FIGURE 2 COMPARISON OF THE NUMBER OF EMPLOYED PERSONS BETWEEN QUARTER 2 OF 2009 AND 2010 BY MANUFACTURING INDUSTRY



Industrial production in the second quarter of 2010 compared with the same period of 2009 to increase the number of workers and decrease in activity that is important decrease in i.e. Food products and beverages (66 thousand persons), Wearing apparel (44 thousand persons), Paper and paper products (27 thousand persons), and Other transport equipment (19 thousand persons). There were some industries with the increased number of employed persons, such as Non-metallic mineral products (53 thousand persons), Furniture (30 thousand persons), Electronic (26 thousand persons), Automotive (11 thousand persons) and Machinery and equipment (1 thousand persons), and no change for the Textiles.

**FIGURE 3 THE NUMBER OF EMPLOYED PERSONS
OF 2007 TO 2010 BY HOURS WORKED**

Unit: million persons



Regarding working hours per week of employed persons in the second quarter of 2010, the results showed that about 30.57 million persons or 81.5% of the total employed persons worked more than 35 hours per week. On the other hand, about 6.94 million persons or 18.5% of total employed persons worked less than 35 hours per week.

Comparing to the same period of the last year, the results revealed that the employed persons working more than 35 hours per week or full time worker decreased by 0.16 million persons and those working less than 35 hours per week or part time worker also decreased by about 30 thousand persons.

**FIGURE 4 THE NUMBER OF UNEMPLOYED PERSONS
AND UNEMPLOYMENT RATE OF 2008 TO 2010**

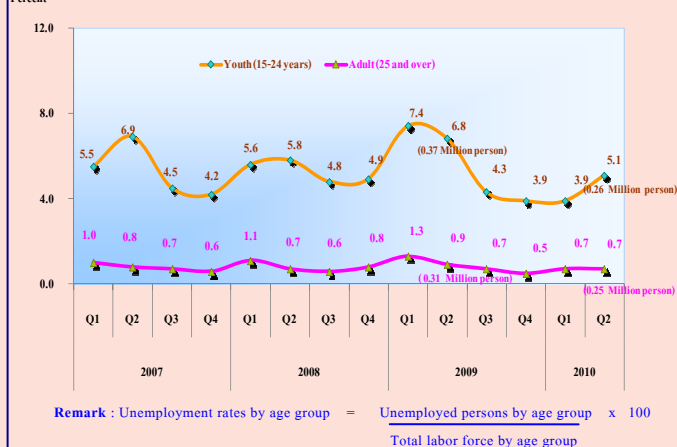
Unit: hundred thousand persons



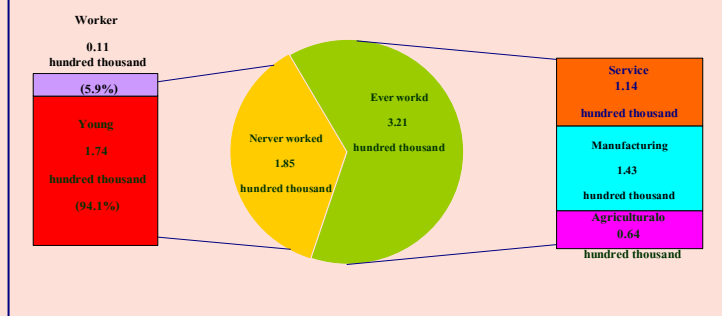
From the 2nd quarter of 2010, there were 0.51 million unemployed persons or the unemployment rate was 1.3%. Comparing to the same period of the last year, the number of unemployment decreased by 0.16 million persons (from 0.67 million persons to 0.51 million persons). Considering by age group, there were 0.26 million unemployed persons in a youth group (15 – 24 years old) or the unemployment rate was 5.1% and 0.25 million unemployed persons in adult group (25 years and over) or the unemployment rate was 0.7%. Comparing to the same period of 2009, the unemployed persons decreased by 0.11 million persons (from 0.37 million persons to 0.26 million persons) for a youth group and decreased by 59 thousand persons for adult group (from 0.31 million persons to 0.25 million persons).

**FIGURE 5 UNEMPLOYMENT RATE OF 2007 TO 2010
BY AGE GROUP**

Percent

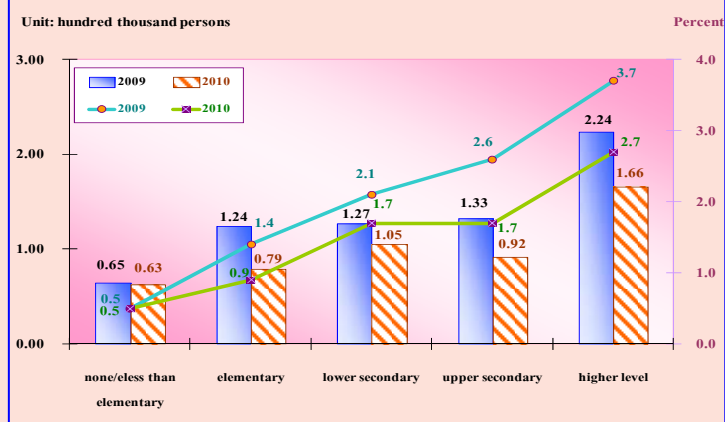


**FIGURE 6 NUMBER OF UNEMPLOYED PERSONS BY EXPERIENCE
OF WORK QUARTER 2 : 2010**



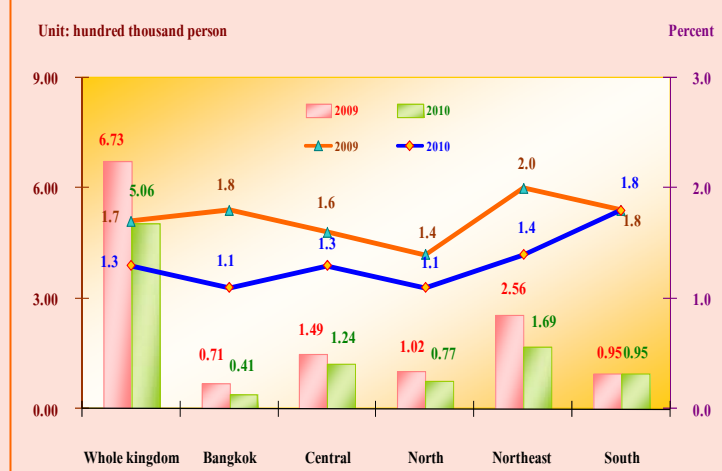
Concerning unemployed persons by experience of work, about 0.18 million persons had never worked. With this number 0.17 million persons from the youth group, and 11 thousand persons from the adult group. About 0.32 million persons had ever worked. There were unemployed persons from manufacturing 0.14 million persons, from service sector was 0.11 million persons and the least was from the agriculture sector, of about 64 thousand persons.

**FIGURE 7 COMPARISON NUMBER AND UNEMPLOYMENT RATES
BY LEVEL OF EDUCATION, BETWEEN QUARTER 2 : OF 2009 AND 2010**



For level of educational attainment of the unemployed persons, it showed that the number of unemployed persons with higher level was highest 0.17 million persons, followed by the lower secondary 0.11 million persons, upper secondary level 92 thousand persons and elementary level 79 thousand persons. Unemployed persons with less than elementary and no education were about 63 thousand persons.

**FIGURE 8 COMPARISON OF THE NUMBER OF UNEMPLOYMENT
BETWEEN QUARTER 2 OF 2009 AND 2010 BY REGION**



Comparing the number of unemployment by region with the same period of the last year, it was found that it decreased in all regions. The most reduction was observed in the Northeast 87 thousand persons, followed by Bangkok 30 thousand persons, the Central 26 thousand persons, the North 25 thousand persons and no change for the South.

Concerning unemployment rate, it showed that the overall unemployment rates decreased by 0.4 percentage point, Bangkok had the highest decreased in unemployment rate decreased by 0.8 percentage point, the Northeast decreased by 0.7 percentage point, the Central and the North decreased by 0.3 percentage point.

LIST OF FIGURE

Figure 1 NUMBER OF EMPLOYED PERSONS BY REGION

Figure 2 LABOR FORCE PARTICIPATION RATES BY AGE GROUP

Figure 3 LABOR FORCE PARTICIPATION RATES BY LEVEL OF EDUCATIONAL

Figure 4 PERCENTAGE OF EMPLOYED PERSONS BY WORK STATUS

Figure 5 UNEMPLOYMENT RATES BY AGE GROUP

Figure 6 UNEMPLOYMENT RATES BY LEVEL OF EDUCATIONAL ATTAINMENT

Figure 7 PERCENTAGE OF EMPLOYEES BY WAGE / SALARY

LIST OF TABLES

- Table A** NUMBER AND PERCENTAGE OF POPULATION BY LABOR FORCE STATUS, AREA AND SEX
- Table B** NUMBER AND PERCENTAGE OF POPULATION BY LABOR FORCE STATUS, SEX, REGION AND AREA
- Table C** LABOR FORCE PARTICIPATION RATES BY AGE GROUP, SEX, REGION AND AREA
- Table D** LABOR FORCE PARTICIPATION RATES BY MARITAL STATUS, SEX AND AREA
- Table E** LABOR FORCE PARTICIPATION RATES BY LEVEL OF EDUCATIONAL ATTAINMENT, AREA AND SEX
- Table F** NUMBER AND PERCENTAGE OF EMPLOYED PERSONS BY WORK STATUS, REGION AND AREA
- Table G** NUMBER AND PERCENTAGE OF EMPLOYED PERSONS BY INDUSTRY, REGION AND AREA
- Table H** NUMBER AND PERCENTAGE OF EMPLOYED PERSONS BY OCCUPATION, REGION AND AREA
- Table I** NUMBER AND PERCENTAGE OF EMPLOYED PERSON BY LEVEL OF EDUCATIONAL ATTAINMENT, REGION AND AREA
- Table J** DIFFERENT RATES OF UNEMPLOYMENT, QUARTER 2 : APRIL–JUNE 2010
- Table K** UNEMPLOYMENT RATES BY AGE GROUP, SEX, REGION AND AREA
- Table L** UNEMPLOYMENT RATES BY LEVEL OF EDUCATIONAL ATTAINMENT, SEX AND AREA
- Table M** NUMBER AND PERCENTAGE OF UNEMPLOYED PERSONS BY LEVEL OF EDUCATIONAL ATTAINMENT, SEX AND AREA
- Table N** NUMBER AND PERCENTAGE OF EMPLOYED PERSONS BY HOURS WORKED PER WEEK
- Table O** NUMBER AND PERCENTAGE OF EMPLOYEES BY WAGE/SALARY, SEX AND AREA
- Table P** NUMBER AND PERCENTAGE OF PRIVATE EMPLOYEES AND GOVERNMENT EMPLOYEES BY RECEIVING SUPPLEMENTARY BENEFITS, AREA AND SEX

บทที่ 1

บทนำ

1. ความเป็นมาและวัตถุประสงค์

สำนักงานสถิติแห่งชาติ ได้ทำการสำรวจภาวะการทำงานของประชากรทั่วประเทศอย่างต่อเนื่องเป็นประจำทุกปี เริ่มตั้งแต่ปี พ.ศ. 2506 โดยในช่วงแรกทำการสำรวจปีละ 2 รอบ และใน พ.ศ. 2527 ถึง พ.ศ. 2540 ได้ทำการสำรวจปีละ 3 รอบ โดยรอบที่ 1 ทำการสำรวจในเดือนกุมภาพันธ์ เป็นช่วงหน้าแล้งนอกฤดูการเกษตร รอบที่ 2 สำรวจในเดือนพฤษภาคม เป็นช่วงที่กำลังแรงงานใหม่ที่เพิ่งสำเร็จการศึกษาเริ่มเข้าสู่ตลาดแรงงาน รอบที่ 3 สำรวจในเดือนสิงหาคม เป็นช่วงฤดูการเกษตร และต่อมาใน พ.ศ. 2541 เป็นต้นมาได้เพิ่มการสำรวจอีก 1 รอบรวมเป็น 4 รอบ โดยทำการสำรวจในเดือนพฤศจิกายน ของทุกปี ซึ่งเป็นช่วงฤดูการเก็บเกี่ยวผลผลิตทางการเกษตร ทั้งนี้เพื่อเป็นการนำเสนอข้อมูลที่สะท้อนถึงภาวะการมีงานทำ การว่างงานและการประกอบกิจกรรมต่างๆ ของประชากรทั้งประเทศเป็นรายไตรมาสและต่อเนื่องครบทุกช่วงเวลาของปี

เนื่องจากความจำเป็นต้องใช้ข้อมูล เพื่อใช้ในการวางแผนและกำหนดนโยบายในระดับจังหวัดมีมากขึ้น สำนักงานสถิติแห่งชาติจึงได้กำหนดขนาดตัวอย่างเพิ่มขึ้นโดยเริ่มตั้งแต่ พ.ศ. 2537 ทั้งนี้เพื่อให้สามารถนำเสนอข้อมูลในระดับจังหวัดได้ โดยเสนอเฉพาะรอบการสำรวจของเดือนกุมภาพันธ์และเดือนสิงหาคมเท่านั้น การสำรวจรอบที่ 4 ในเดือนพฤศจิกายน พ.ศ. 2541 ซึ่งจัดทำเป็นครั้งแรกได้เสนอผลในระดับจังหวัดด้วยและตั้งแต่ปี พ.ศ. 2542 เป็นต้นมา ผลการสำรวจทั้ง 4 รอบได้เสนอผลในระดับจังหวัด

หลังจากเกิดภาวะวิกฤติทางเศรษฐกิจกลางปี 2540 ความต้องการใช้ข้อมูลเพื่อการวางแผนและกำหนดนโยบายด้านแรงงานมีมากขึ้นและเร่งด่วนขึ้นในปี พ.ศ. 2544 จึงได้เริ่มดำเนินการสำรวจเป็นรายเดือนแล้วนำข้อมูล 3 เดือนรวมกันเพื่อเสนอข้อมูลเป็นรายไตรมาส โดยข้อมูลที่สำคัญสามารถนำเสนอในระดับจังหวัด สำหรับข้อมูลของเดือนที่ตรงกับรอบการสำรวจเดิม คือข้อมูลเดือนกุมภาพันธ์ พฤษภาคม และ สิงหาคม ได้จัดทำสรุปผลการสำรวจเฉพาะข้อมูลที่สำคัญเพื่อสามารถเปรียบเทียบกับข้อมูลแต่ละรอบของปีที่ผ่านมาได้ และการสำรวจตั้งแต่เดือนกันยายน พ.ศ. 2544 เป็นต้นมา สามารถนำเสนอผลของการสำรวจเป็นรายเดือนทุกเดือนโดยสามารถเสนอผลในระดับภาคเท่านั้นเนื่องจากตัวอย่างไม่มากพอที่จะนำเสนอในระดับย่อยกว่านี้ และในขณะเดียวกันได้มีการปรับอายุผู้อยู่ในกำลังแรงงานจาก 13 ปีขึ้นไปเป็น 15 ปีขึ้นไปเพื่อให้สอดคล้องกับกฎหมายการใช้แรงงานเด็ก ปรับปรุงการจัดจำแนกประเภทของอาชีพอุตสาหกรรมและสถานภาพการทำงานให้สอดคล้องกับมาตรฐานสากลในปัจจุบันเพื่อให้สามารถเปรียบเทียบข้อมูลกันได้ ปรับเขตการปกครองจากเดิมเขตสุขาภิบาลถูกนำเสนอรวมเป็นนอกเขตเทศบาล มารวมเป็นในเขตเทศบาล เนื่องจากพระราชบัญญัติเปลี่ยนแปลงฐานะของสุขาภิบาลเป็นเทศบาล พ.ศ. 2542

วัตถุประสงค์ที่สำคัญของการสำรวจภาวะการทำงานของประชากรเพื่อประมาณจำนวนและลักษณะของกำลังแรงงานภายในประเทศและในจังหวัดต่าง ๆ ในแต่ละไตรมาสของข้อมูลสถิติที่ได้จากการสำรวจ

1. จำนวนประชากรในวัยทำงาน (อายุ 15 ปีขึ้นไป) และจำนวนประชากรนอกวัยทำงานจำแนกตามเพศ

2. จำนวนประชากรในวัยทำงาน จำแนกตามสถานภาพแรงงาน อายุ เพศ สถานภาพสมรส การศึกษาที่สำคัญ

3. จำนวนผู้มีงานทำ จำแนกตามลักษณะที่น่าสนใจ เช่น อายุ เพศ การศึกษาที่สำคัญ อาชีพ อุตสาหกรรม สถานภาพการทำงาน ชั่วโมงทำงาน ค่าจ้าง เงินเดือน และผลประโยชน์อื่น ๆ ที่ได้รับจากการทำงาน

4. จำนวนผู้ว่างงาน จำแนกตามลักษณะบางประการที่น่าสนใจ เช่น ระยะเวลาในการหางานทำ งานที่ทำครั้งสุดท้าย สาเหตุการว่างงาน เป็นต้น

2. คู่มือรวม

ประชากรที่อาศัยอยู่ในครัวเรือนส่วนบุคคลและครัวเรือนพิเศษ

3. สัปดาห์แห่งการสำรวจ

หมายถึง ระยะเวลา 7 วัน นับจากวันก่อนวันสัมภาษณ์ย้อนหลังไป 7 วัน เช่น วันสัมภาษณ์คือ วันที่ 9 กุมภาพันธ์ พ.ศ. 2547 “ ระหว่าง 7 วันก่อนวันสัมภาษณ์ ” คือ ระหว่างวันที่ 2 ถึง วันที่ 8 กุมภาพันธ์ พ.ศ. 2547

4. คำอธิบายศัพท์/แนวคิด/คำจำกัดความ

สำนักงานสถิติแห่งชาติ ได้ปรับปรุงแนวคิดและคำนิยามที่ใช้ในการสำรวจภาวะการทำงานของประชากรหลายครั้ง โดยมีวัตถุประสงค์เพื่อให้สอดคล้องกับสภาพที่แท้จริงทางสังคมและเศรษฐกิจของประเทศ ตลอดจนความต้องการของผู้ใช้ข้อมูล และสอดคล้องกับมาตรฐานสากลขององค์การแรงงานระหว่างประเทศ (ILO) กับองค์การสหประชาชาติ (UN) แนวคิดและคำนิยามที่ใช้ในการสำรวจไตรมาสนี้ได้เริ่มใช้มาตั้งแต่รอบที่ 1 พ.ศ. 2526 มีการปรับปรุง

บ้างตามลำดับ และตั้งแต่ไตรมาสที่ 1 พ.ศ. 2544 ได้กำหนดอายุขั้นต่ำของประชากรวัยทำงานเป็น 15 ปี

คำนิยามที่สำคัญ ๆ ที่ใช้ในการสำรวจ มีดังนี้

ผู้มีงานทำ

ผู้มีงานทำ หมายถึง บุคคลที่มีอายุ 15 ปีขึ้นไป และในสัปดาห์แห่งการสำรวจมีลักษณะอย่างหนึ่งอย่างใด ดังต่อไปนี้

1. ได้ทำงานตั้งแต่ 1 ชั่วโมงขึ้นไป โดยได้รับค่าจ้าง เงินเดือน ผลกำไร เงินปันผลค่าตอบแทนที่มีลักษณะอย่างอื่นสำหรับผลงานที่ทำ เป็นเงินสด หรือสิ่งของ

2. ไม่ได้ทำงาน หรือทำงานน้อยกว่า 1 ชั่วโมง แต่เป็นบุคคลที่มีลักษณะอย่างหนึ่งอย่างใด ดังต่อไปนี้ (ซึ่งจะถือว่าเป็น **ผู้ที่ปกติมีงานประจำ**)

2.1 ยังได้รับค่าตอบแทน ค่าจ้าง หรือผลประโยชน์อื่น ๆ หรือผลกำไรจากงานหรือธุรกิจ ในระหว่างที่ไม่ได้ทำงาน

2.2 ไม่ได้รับค่าตอบแทน ค่าจ้าง หรือผลประโยชน์อื่น ๆ หรือผลกำไรจากงานหรือธุรกิจ ในระหว่างที่ไม่ได้ทำงาน แต่ยังมียานหรือธุรกิจที่จะกลับไปทำ

3. ทำงานอย่างน้อย 1 ชั่วโมง โดยไม่ได้รับค่าจ้างในวิสาหกิจหรือไร่นาเกษตรของหัวหน้าครัวเรือนหรือของสมาชิกในครัวเรือน

ผู้ว่างงาน

ผู้ว่างงาน หมายถึง บุคคลที่มีอายุ 15 ปีขึ้นไป และในสัปดาห์แห่งการสำรวจมีลักษณะอย่างหนึ่งอย่างใด ดังต่อไปนี้

1. ไม่ได้ทำงานและไม่มียานประจำ แต่ได้หางาน สมัครงานหรือรอการบรรจุ ในระหว่าง 30 วันก่อนวันสัมภาษณ์

2. ไม่ได้ทำงานและไม่มียานประจำ และไม่ได้หางานทำในระหว่าง 30 วันก่อนวันสัมภาษณ์ แต่พร้อมที่จะทำงานในสัปดาห์แห่งการสำรวจ

กำลังแรงงานปัจจุบัน

กำลังแรงงานปัจจุบัน หมายถึง บุคคลที่มีอายุ 15 ปีขึ้นไป ซึ่งในสัปดาห์แห่งการสำรวจมีงานทำหรือว่างงาน ตามคำนิยามที่ได้ระบุข้างต้น

กำลังแรงงานที่รอฤดูกาล

กำลังแรงงานที่รอฤดูกาล หมายถึง บุคคลที่มีอายุ 15 ปีขึ้นไป ในสัปดาห์แห่งการสำรวจเป็นผู้ไม่เข้าข่ายคำนิยามของผู้มีงานทำ หรือผู้ว่างงาน แต่เป็นผู้รอฤดูกาลที่เหมาะสมเพื่อที่จะทำงาน และเป็นผู้ที่ตามปกติจะทำงานที่ไม่ได้รับสิ่งตอบแทนในไร่นาเกษตร หรือธุรกิจซึ่งทำกิจกรรมตามฤดูกาล โดยมีหัวหน้าครัวเรือน หรือสมาชิกคนอื่น ๆ ในครัวเรือนเป็นเจ้าของหรือผู้ดำเนินการ

กำลังแรงงานรวม

กำลังแรงงานรวม หมายถึง บุคคลทุกคนที่มีอายุ 15 ปีขึ้นไป ในสัปดาห์แห่งการสำรวจเป็นผู้อยู่ในกำลังแรงงานปัจจุบัน หรือเป็นผู้ถูกจัดจำแนกอยู่ในประเภทกำลังแรงงานที่รอฤดูกาลตามคำนิยามที่ได้ระบุข้างต้น

ผู้ไม่อยู่ในกำลังแรงงาน

ผู้ไม่อยู่ในกำลังแรงงาน หมายถึง บุคคลที่ไม่เข้าข่ายคำนิยามของผู้ที่อยู่ในกำลังแรงงานในสัปดาห์แห่งการสำรวจ ซึ่งได้แก่

1. บุคคลซึ่งในสัปดาห์แห่งการสำรวจมีอายุ 15 ปีขึ้นไป แต่ไม่ได้ทำงาน และไม่พร้อมที่จะทำงาน เนื่องจากเป็นผู้ที่

- 1.1 ทำงานบ้าน
- 1.2 เรียนหนังสือ
- 1.3 ยังเด็กเกินไป (มีอายุน้อยกว่า 18 ปี)

หรือชราภาพ (มีอายุเกิน 60 ปี)

1.4 ไม่สามารถทำงานได้ เนื่องจากพิการทางร่างกายหรือจิตใจ หรือเจ็บป่วยเรื้อรัง

- 1.5 ไม่สมัครใจทำงาน

1.6 ทำงานโดยไม่ได้รับค่าจ้าง ผลกำไรส่วนแบ่ง หรือสิ่งตอบแทนอื่น ๆ ให้แก่บุคคลซึ่งมิได้เป็นสมาชิกในครัวเรือนเดียวกัน

1.7 ทำงานให้แก่องค์กร หรือสถาบันการกุศลต่างๆ โดยไม่ได้รับค่าจ้างผลกำไรส่วนแบ่ง หรือสิ่งตอบแทนอย่างใด

1.8 ไม่พร้อมที่จะทำงาน เนื่องจากเหตุผลอื่น

งาน

งาน หมายถึง กิจกรรมที่ทำที่มีลักษณะอย่างหนึ่งอย่างใด ดังต่อไปนี้

1. กิจกรรมที่ทำแล้วได้รับค่าตอบแทนเป็นเงินหรือสิ่งของ ค่าตอบแทนที่เป็นเงิน อาจจ่ายเป็นรายเดือน รายสัปดาห์ รายวัน หรือรายชิ้น

2. กิจกรรมที่ทำแล้วได้ผลกำไร หรือหวังที่จะได้รับผลกำไร หรือส่วนแบ่งเป็นการตอบแทน

3. กิจกรรมที่ทำให้กับธุรกิจของสมาชิกในครัวเรือน โดยไม่ได้รับค่าจ้างหรือผลกำไรตอบแทนอย่างใดซึ่งสมาชิกในครัวเรือนที่ประกอบธุรกิจนั้นจะมีสถานภาพการทำงาน เป็นประกอบธุรกิจส่วนตัว หรือนายจ้าง

อาชีพ

อาชีพ หมายถึง ประเภทหรือชนิดของงานที่บุคคลนั้นทำอยู่ บุคคลส่วนมากมีอาชีพเดียว สำหรับบุคคลที่ในสัปดาห์แห่งการสำรวจมีอาชีพมากกว่า 1 อาชีพให้นับอาชีพที่มีชั่วโมงทำงานมากที่สุด ถ้าชั่วโมงทำงานแต่ละอาชีพเท่ากันให้นับอาชีพที่มีรายได้มากกว่า ถ้าชั่วโมงทำงานและรายได้ที่ได้รับจากแต่ละอาชีพเท่ากันให้นับอาชีพที่ผู้ตอบสัมภาษณ์พอใจมากที่สุด ถ้าผู้ตอบสัมภาษณ์ตอบไม่ได้ให้นับอาชีพที่ได้ทำมานานที่สุด การจัดจำแนกประเภทอาชีพ ตั้งแต่ไตรมาสที่ 1 พ.ศ. 2544 ใช้ตาม International Standard Classification of Occupation, 1988 (ISCO – 88) ขององค์การแรงงานระหว่างประเทศ (ILO)

ก่อน พ.ศ. 2544 การจัดประเภทอาชีพจำแนกตามความเหมาะสมกับลักษณะอาชีพของประเทศไทย โดยอ้างอิง International Standard Classification of Occupation, 1958 (ISCO – 58)

อุตสาหกรรม

อุตสาหกรรม หมายถึง ประเภทของกิจกรรมทางเศรษฐกิจที่ได้ดำเนินการโดยสถานประกอบการที่บุคคลนั้นกำลังทำงานอยู่ หรือประเภทของธุรกิจ ซึ่งบุคคลนั้นได้ดำเนินการอยู่ในสัปดาห์แห่งการสำรวจ ถ้าบุคคลหนึ่งมีอาชีพมากกว่าหนึ่งอย่าง ให้บันทึกอุตสาหกรรมตามอาชีพที่บันทึกไว้ การจัดจำแนกประเภทอุตสาหกรรม ตั้งแต่ไตรมาสที่ 1 พ.ศ. 2544 ใช้ตาม International Standard Industrial Classification, (ISIC) ฉบับ Revision 3, 1989 ขององค์การสหประชาชาติ (UN)

ก่อน พ.ศ. 2544 การจัดประเภทอุตสาหกรรมจำแนกตามความเหมาะสมกับลักษณะอุตสาหกรรมของประเทศไทย โดยอ้างอิง International Standard Industrial Classification, (ISIC) 1958

สถานภาพการทำงาน

สถานภาพการทำงาน หมายถึง สถานะของบุคคลที่ทำงานในสถานที่ที่ทำงานหรือธุรกิจ แบ่งออกเป็น 5 ประเภท คือ

1. นายจ้าง หมายถึง ผู้ประกอบธุรกิจของตนเองเพื่อหวังผลกำไร หรือส่วนแบ่ง และได้จ้างบุคคลอื่นมาทำงานในธุรกิจในฐานะลูกจ้าง

2. ประกอบธุรกิจส่วนตัวโดยไม่มีลูกจ้าง หมายถึง ผู้ประกอบธุรกิจของตนเองโดยลำพังผู้เดียว หรืออาจมีบุคคลอื่นมาร่วมกิจการด้วยเพื่อหวังผลกำไร หรือส่วนแบ่ง และไม่ได้จ้างลูกจ้างแต่อาจมีสมาชิกในครัวเรือนหรือผู้ฝึกงานมาช่วยทำงานโดยไม่ได้รับค่าจ้าง หรือค่าตอบแทนอย่างอื่นสำหรับงานที่ทำ

3. ช่วยธุรกิจในครัวเรือนโดยไม่ได้รับค่าจ้าง หมายถึง ผู้ที่ช่วยทำงานโดยไม่ได้รับค่าจ้างในไร่นา เกษตร หรือในธุรกิจของสมาชิกในครัวเรือน

4. ลูกจ้าง หมายถึง ผู้ที่ทำงานโดยได้รับค่าจ้าง เป็นรายเดือน รายสัปดาห์ รายวัน รายชิ้น หรือเหมาจ่าย ค่าตอบแทนที่ได้รับจากการทำงาน อาจจะเป็นเงิน หรือสิ่งของ

ลูกจ้างแบ่งออกเป็น 3 ประเภท

4.1 ลูกจ้างรัฐบาล หมายถึง ข้าราชการ พนักงานเทศบาล พนักงานองค์การบริหารส่วนจังหวัด ตลอดจนลูกจ้างประจำและชั่วคราวของรัฐบาล

4.2 ลูกจ้างรัฐวิสาหกิจ หมายถึง ผู้ที่ทำงานให้กับหน่วยงานรัฐวิสาหกิจ

4.3 ลูกจ้างเอกชน หมายถึง ผู้ที่ทำงานให้กับเอกชน หรือธุรกิจของเอกชน รวมทั้งผู้ที่รับจ้างทำงานบ้าน

5. การรวมกลุ่ม หมายถึง กลุ่มคนที่มาร่วมกันทำงานโดยมีวัตถุประสงค์เพื่อพึ่งตนเอง และช่วยเหลือซึ่งกันและกัน สมาชิกแต่ละคนมีความเท่าเทียมกันในการกำหนดการทำงานทุกขั้นตอนไม่ว่าเป็นการลงทุน การขาย งานอื่นๆ ของกิจการที่ทำ ตลอดจนการแบ่งรายได้ให้แก่สมาชิกตามที่ตกลงกัน (การรวมกลุ่มดังกล่าวอาจจดทะเบียนจัดตั้งในรูปของสหกรณ์หรือไม่ก็ได้)

การจัดจำแนกประเภทสถานภาพการทำงาน ตั้งแต่ไตรมาสที่ 1 พ.ศ. 2544 ใช้ตาม International Classification of Status in Employment, 1993 (ICSE – 93) ขององค์การแรงงานระหว่างประเทศ (ILO) มีสถานภาพการทำงานเพิ่มขึ้นอีก 1 กลุ่มคือ การรวมกลุ่ม (Member of Producers' Cooperative)

ชั่วโมงทำงาน

ชั่วโมงทำงาน หมายถึง จำนวนชั่วโมงทำงานจริงทั้งหมด ในสัปดาห์แห่งการสำรวจ สำหรับบุคคลที่มีอาชีพมากกว่าหนึ่งอาชีพ ชั่วโมงทำงาน หมายถึง ยอดรวมของชั่วโมงทำงานทุกอาชีพ สำหรับผู้ที่มิงานประจำซึ่งไม่ได้ทำงานในสัปดาห์แห่งการสำรวจให้บันทึกจำนวนชั่วโมงเป็น 0 ชั่วโมง

การสำรวจก่อนปี พ.ศ. 2544 ผู้ที่มีงานประจำซึ่งไม่ได้ทำงานในสัปดาห์แห่งการสำรวจ ให้นับจำนวนชั่วโมงทำงานปกติต่อสัปดาห์เป็นชั่วโมงทำงาน

รายได้ของลูกจ้าง

รายได้ของลูกจ้าง หมายถึง รายได้ของผู้ที่มีสถานภาพการทำงานเป็น ลูกจ้าง ที่ได้รับมาจากการทำงานของอาชีพที่ทำในสัปดาห์แห่งการสำรวจ ซึ่งประกอบด้วยค่าจ้างและผลประโยชน์ตอบแทนอื่นๆ สำหรับลูกจ้าง

ระยะเวลาของการหางานทำ

ระยะเวลาของการหางานทำ หมายถึง ระยะเวลาที่ผู้ว่างงานได้ออกหางานทำ ให้นับตั้งแต่วันที่เริ่มหางานทำงานถึงวันสุดท้ายก่อนวันสัมภาษณ์

คาบการเจ็บนับ

คาบการเจ็บนับ หมายถึง ระยะเวลาที่พนักงานออกไปสัมภาษณ์บุคคลในครัวเรือนตัวอย่าง ซึ่งโดยปกติเป็นวันที่ 1 - 12 ของทุกเดือน

ประเภทของครัวเรือนที่อยู่ในขอบข่ายการสำรวจ

ครัวเรือนที่อยู่ในขอบข่ายการสำรวจแบ่งได้เป็น 2 ประเภท คือ

1. ครัวเรือนส่วนบุคคล ประกอบด้วยครัวเรือนหนึ่งคน คือ บุคคลเดียวซึ่งหุงหาอาหารและจัดหาสิ่งอุปโภคบริโภคที่จำเป็นแก่การครองชีพโดยไม่เกี่ยวกับผู้ใดซึ่งอาจพำนักอยู่ในเคหสถานเดียวกัน หรือครัวเรือนที่มีบุคคลตั้งแต่สองคนขึ้นไปร่วมกันจัดหา

และใช้สิ่งอุปโภคบริโภคที่จำเป็นแก่การครองชีพร่วมกัน ครัวเรือนส่วนบุคคลอาจอาศัยอยู่ในเคหะที่เป็นเรือนไม้ ตึกแถว ห้องแถว ห้องชุด เรือแพ เป็นต้น

2. ครัวเรือนพิเศษ ได้แก่ ครัวเรือนซึ่งประกอบด้วย บุคคลหลายคนอยู่กินร่วมกันในสถานที่อยู่แห่งหนึ่ง เช่น ที่พักคนงาน หอพักซึ่งไม่ใช่หอพักนักเรียน โดยเฉพาะเพื่อผลประโยชน์ของตนเอง

ครัวเรือนสถาบัน ซึ่งหมายถึง บุคคลหลายคนอยู่ร่วมกันในสถานที่อยู่แห่งหนึ่ง เช่น สถานที่กักกัน วัด กรรมทหาร โดยไม่แยกที่อยู่เป็นส่วนเฉพาะคนหรือเฉพาะครัวเรือน นักเรียนที่อยู่ประจำที่โรงเรียนหรือในหอพักนักเรียน เป็นต้น ไม่อยู่ในกลุ่มรวมของการสำรวจนี้

ระดับการศึกษาที่สำเร็จ

ได้จำแนกการศึกษาตามระดับการศึกษาที่สำเร็จดังนี้

1. ไม่มีการศึกษา หมายถึง บุคคลที่ไม่เคยเข้าศึกษาในโรงเรียน หรือไม่เคยได้รับการศึกษา

2. ต่ำกว่าประถมศึกษา หมายถึง บุคคลที่สำเร็จการศึกษาต่ำกว่าชั้นประถมปีที่ 6 หรือชั้นประถมปีที่ 7 หรือชั้น ม.3 เดิม

3. สำเร็จประถมศึกษา หมายถึง บุคคลที่สำเร็จการศึกษาดังแต่ชั้นประถมปีที่ 6 หรือชั้นประถมปีที่ 7 หรือชั้น ม.3 เดิมขึ้นไป แต่ไม่สำเร็จระดับการศึกษาที่สูงกว่า

4. สำเร็จมัธยมศึกษาตอนต้น หมายถึง บุคคลที่สำเร็จการศึกษาดังแต่ชั้น ม.3 ม.ศ.3 หรือ ม.6 เดิมขึ้นไป แต่ไม่สำเร็จระดับการศึกษาที่สูงกว่า

5. สำเร็จมัธยมศึกษาตอนปลาย

5.1 สายสามัญ หมายถึง บุคคลที่สำเร็จการศึกษาประเภทสามัญศึกษาดังแต่ชั้น ม.6 ม.ศ.5 หรือ ม.8 เดิมขึ้นไป แต่ไม่สำเร็จระดับการศึกษาที่สูงกว่า

5.2 อาชีวศึกษา หมายถึง บุคคลที่สำเร็จ การศึกษาประเภทอาชีวศึกษาหรือวิชาชีพ ที่เรียนต่อจากระดับมัธยมศึกษาตอนต้นหรือเทียบเท่า โดยมีหลักสูตรไม่เกิน 3 ปี และไม่สำเร็จระดับการศึกษาที่สูงกว่า

5.3 วิชาการศึกษา หมายถึง บุคคลที่สำเร็จ การศึกษาประเภทวิชาการศึกษา (การฝึกหัดครู) ในระดับมัธยมศึกษาตอนปลายหรือเทียบเท่าขึ้นไป แต่ไม่สำเร็จระดับการศึกษาที่สูงกว่า

6. อุดมศึกษา

6.1 สายวิชาการ หมายถึง บุคคลที่สำเร็จ การศึกษาประเภทสามัญศึกษาหรือสายวิชาการ โดยได้รับวุฒิปัตร์ระดับอนุปริญญา ปริญญาตรี โท เอก

6.2 สายวิชาชีพ หมายถึง บุคคลที่สำเร็จ การศึกษาประเภทอาชีวศึกษา หรือสายวิชาชีพที่ได้รับ ประกาศนียบัตรวิชาชีพชั้นสูง หรือเทียบเท่าอนุปริญญา ปริญญาตรี

6.3 สายวิชาการศึกษา หมายถึง บุคคลที่ สำเร็จการศึกษาประเภทวิชาการศึกษา และได้รับ ประกาศนียบัตรระดับอนุปริญญา ปริญญาตรี โท เอก

7. อาชีวศึกษาระยะสั้น หมายถึง บุคคลที่สำเร็จ การศึกษาหรือการฝึกอบรมประเภทอาชีวศึกษาที่มี หลักสูตรไม่เกิน 1 ปี และได้รับประกาศนียบัตรหรือ ใบรับรองเมื่อสำเร็จการศึกษา พื้นความรู้ของผู้เข้าเรียน ได้กำหนดให้แตกต่างตามวิชาเฉพาะแต่ละอย่างที่เรียน แต่อย่างต่ำต้องจบประณปีที 4 หรือเทียบเท่า

8. อื่น ๆ หมายถึง บุคคลที่สำเร็จการศึกษา ที่ไม่สามารถเทียบชั้นได้

บทที่ 2

สรุปผลการสำรวจ

รายงานนี้เสนอผลการสำรวจภาวะการมีงานทำของประชากรทั่วราชอาณาจักร โดยดำเนินการปฏิบัติงานเก็บรวบรวมข้อมูลระหว่างวันที่ 1 – 12 ของเดือนเมษายน พฤษภาคม และมิถุนายน พ.ศ. 2553 ซึ่งเป็นการสำรวจไตรมาสที่ 2 ของปี ผลการสำรวจทำให้ทราบถึง ภาวะการมีงานทำ การว่างงาน และลักษณะที่สำคัญบางประการของกำลังแรงงานในประเทศไทยระหว่าง เดือนเมษายน-มิถุนายน พ.ศ. 2553

อนึ่ง จำนวนประชากร ที่ใช้เป็นฐานในการประมาณผลตามระเบียบวิธีการสุ่มตัวอย่างสำหรับโครงการสำรวจภาวะการทำงานของประชากรตั้งแต่รอบที่ 1 เดือนกุมภาพันธ์ พ.ศ. 2538 เป็นต้นมานั้น ได้มีการเปลี่ยนแปลงเพื่อให้สอดคล้องกับจำนวนประชากรที่ใช้ในการวางแผนพัฒนาเศรษฐกิจและสังคมแห่งชาติ ซึ่งได้จากการคาดประมาณประชากรของประเทศไทย พ.ศ. 2533-2563 ที่ได้จัดทำขึ้นใหม่โดย สำนักพัฒนาสังคมและคุณภาพชีวิต สำนักงานคณะกรรมการพัฒนาการเศรษฐกิจและสังคมแห่งชาติ เมื่อเดือนพฤษภาคม พ.ศ. 2546

1. ลักษณะของกำลังแรงงาน

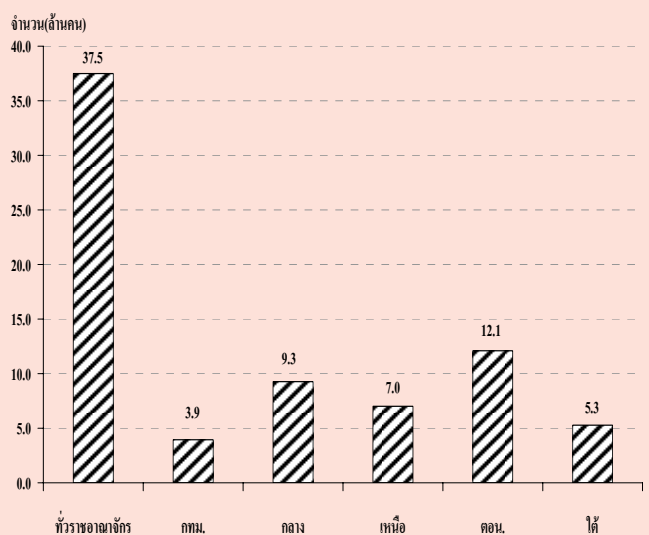
ผู้ที่อยู่ในกำลังแรงงาน มีจำนวนทั้งสิ้น 38.4 ล้านคน ซึ่งในจำนวนนี้ส่วนใหญ่อาศัยอยู่นอกเขตเทศบาล คือ ร้อยละ 68.9 และประมาณร้อยละ 54.6 ของผู้อยู่ในกำลังแรงงานทั้งหมดเป็นชาย

กำลังแรงงานปัจจุบันซึ่งประกอบด้วย ผู้มีงานทำ และผู้ที่พร้อมจะทำงาน มีจำนวนประมาณ 38.0 ล้านคน ต่างจากกำลังแรงงานรวมประมาณ 362,800 คน ซึ่งจำนวนที่แตกต่างนี้เป็นผู้ที่ไม่พร้อมจะทำงานเนื่องจากโรคฤดูกาล หรือที่เรียกว่ากำลังแรงงานที่รอฤดูกาล

จำนวนผู้ว่างงานมีประมาณ 5.1 แสนคน หรือร้อยละ 1.3 ของกำลังแรงงานปัจจุบัน ในจำนวนนี้เป็นผู้ที่กำลังหางานทำประมาณร้อยละ 0.3 และเป็นผู้ที่ไม่ได้หางานทำแต่พร้อมจะทำงานร้อยละ 1.0

ส่วนผู้ที่ไม่อยู่ในกำลังแรงงาน มีประมาณ 15.0 ล้านคน หรือร้อยละ 28.1 ของผู้ที่มีอายุตั้งแต่ 15 ปีขึ้นไปทั้งหมด ซึ่งประกอบด้วย แม่บ้าน 4.9 ล้านคน นักเรียน 4.0 ล้านคน และเด็ก ขรา หรือป่วย พิการจนไม่สามารถทำงานได้ 4.6 ล้านคน

แผนภูมิ 1 จำนวนผู้มีงานทำ จำแนกตามภาค



ตาราง ก จำนวนและอัตราร้อยละของประชากร จำแนกตามสถานภาพแรงงาน เพศ และเขตการปกครอง

สถานภาพแรงงาน	ทั่วราชอาณาจักร			ในเขตเทศบาล			นอกเขตเทศบาล		
	รวม	ชาย	หญิง	รวม	ชาย	หญิง	รวม	ชาย	หญิง
จำนวน ('000)									
ประชากรอายุ 15 ปีขึ้นไป	53,394.1	25,955.1	27,439.0	16,978.3	8,011.1	8,967.2	36,415.8	17,944.1	18,471.8
กำลังแรงงานรวม	38,383.8	20,958.1	17,425.8	11,951.6	6,232.3	5,719.4	26,432.2	14,725.8	11,706.4
1.กำลังแรงงานปัจจุบัน	38,021.1	20,765.0	17,256.1	11,927.5	6,219.4	5,708.1	26,093.6	14,545.6	11,548.0
1.1 ผู้มีงานทำ	37,515.0	20,492.9	17,022.1	11,767.1	6,128.3	5,638.8	25,747.9	14,364.6	11,383.3
1) ทำงาน	36,691.7	20,003.9	16,687.8	11,650.3	6,068.5	5,581.8	25,041.5	13,935.4	11,106.1
2) มีงานประจำแต่ไม่ได้ทำงาน	823.3	489.0	334.2	116.8	59.8	57.0	706.5	429.2	277.3
1.2 ผู้ว่างงาน	506.1	272.1	234.0	160.4	91.1	69.3	345.7	181.0	164.7
1) หางานทำ	115.2	62.4	52.8	48.6	27.3	21.4	66.6	35.2	31.4
2) ไม่หางานทำแต่พร้อมที่จะทำงาน	390.9	209.7	181.2	111.8	63.8	48.0	279.1	145.9	133.3
2.กำลังแรงงานที่รอฤดูกาล	362.8	193.1	169.7	24.2	12.9	11.3	338.6	180.2	158.4
ไม่อยู่ในกำลังแรงงานอายุ 15 ปีขึ้นไป	15,010.3	4,997.1	10,013.2	5,026.7	1,778.8	3,247.8	9,983.6	3,218.2	6,765.4
1. ทำงานบ้าน	4,946.0	231.3	4,714.7	1,579.0	87.8	1,491.2	3,366.9	143.5	3,223.5
2. เรียนหนังสือ	4,031.3	1,945.0	2,086.3	1,422.0	692.5	729.6	2,609.3	1,252.6	1,356.7
3. ยังเด็ก ขรา/ไม่สามารถทำงานได้	4,652.3	1,988.3	2,664.1	1,398.4	603.9	794.5	3,254.0	1,384.4	1,869.6
4. อื่น ๆ	1,380.7	832.5	548.2	627.2	394.7	232.5	753.5	437.8	315.6
อัตราร้อยละ									
ประชากรอายุ 15 ปีขึ้นไป	100.0	100.0	100.0	100.0	100.0	100.0	100.0	100.0	100.0
กำลังแรงงานรวม	71.9	80.8	63.5	70.4	77.8	63.8	72.6	82.1	63.4
1.กำลังแรงงานปัจจุบัน	71.2	80.0	62.9	70.3	77.6	63.7	71.7	81.1	62.5
1.1 ผู้มีงานทำ	70.3	79.0	62.0	69.3	76.5	62.9	70.7	80.1	61.6
1) ทำงาน	68.7	77.1	60.8	68.6	75.8	62.3	68.8	77.7	60.1
2) มีงานประจำแต่ไม่ได้ทำงาน	1.5	1.9	1.2	0.7	0.8	0.6	1.9	2.4	1.5
1.2 ผู้ว่างงาน	1.0	1.1	0.9	0.9	1.1	0.8	1.0	1.0	0.9
1) หางานทำ	0.2	0.2	0.2	0.3	0.3	0.2	0.2	0.2	0.2
2) ไม่หางานทำแต่พร้อมที่จะทำงาน	0.7	0.8	0.7	0.7	0.8	0.5	0.8	0.8	0.7
2.กำลังแรงงานที่รอฤดูกาล	0.7	0.7	0.6	0.1	0.2	0.1	0.9	1.0	0.9
ไม่อยู่ในกำลังแรงงานอายุ 15 ปีขึ้นไป	28.1	19.3	36.5	29.6	22.2	36.2	27.4	17.9	36.6
1. ทำงานบ้าน	9.3	0.9	17.2	9.3	1.1	16.6	9.3	0.8	17.5
2. เรียนหนังสือ	7.6	7.5	7.6	8.4	8.6	8.1	7.2	7.0	7.3
3. ยังเด็ก ขรา/ไม่สามารถทำงานได้	8.7	7.7	9.7	8.2	7.5	8.9	8.9	7.7	10.1
4. อื่น ๆ	2.6	3.2	2.0	3.7	4.9	2.6	2.1	2.4	1.7

ตารางที่ ข จำนวนและอัตราร้อยละของประชากร จำแนกตามสถานภาพแรงงาน ภาค และเขตการปกครอง

สถานภาพแรงงาน	ทั่วราชอาณาจักร			กรุงเทพ- มหานคร	กลาง			เหนือ			ตะวันออกเฉียงเหนือ			ใต้		
	รวม	ในเขตฯ	นอกเขตฯ		รวม	ในเขตฯ	นอกเขตฯ	รวม	ในเขตฯ	นอกเขตฯ	รวม	ในเขตฯ	นอกเขตฯ	รวม	ในเขตฯ	นอกเขตฯ
จำนวน ('000)																
ยอดรวม	53,394.1	16,978.3	36,415.9	5,590.9	12,732.3	4,365.2	8,367.1	9,855.9	2,157.8	7,698.1	17,694.4	2,904.9	14,789.5	7,030.0	1,834.1	5,196.0
กำลังแรงงานรวม	38,383.8	11,951.6	26,432.2	3,993.3	9,382.1	3,158.9	6,223.1	7,271.2	1,538.1	5,733.1	13,023.9	2,014.1	11,009.8	5,209.0	1,301.4	3,907.6
1. กำลังแรงงานปัจจุบัน	38,021.1	11,927.5	26,093.6	3,992.7	9,379.2	3,158.2	6,221.0	7,267.2	1,537.7	5,729.5	12,981.7	2,011.2	10,970.6	5,206.8	1,300.8	3,906.0
1.1 ผู้มีงานทำ	37,515.0	11,767.1	25,747.9	3,944.1	9,261.7	3,113.6	6,148.1	7,181.6	1,515.2	5,666.5	12,850.5	1,979.2	10,871.3	5,133.6	1,278.7	3,855.0
1) ทำงาน	36,691.7	11,650.3	25,041.5	3,936.7	9,183.6	3,092.9	6,090.7	7,147.8	1,507.2	5,640.6	12,774.7	1,969.5	10,805.2	5,039.1	1,264.5	3,774.6
2) มีงานประจำแต่ไม่ทำงาน	823.3	116.8	706.5	7.4	78.1	20.7	57.4	33.8	7.9	25.9	75.8	9.7	66.1	94.6	14.2	80.4
1.2 ผู้ว่างงาน	506.1	160.4	345.7	48.6	117.5	44.5	73.0	85.5	22.5	63.0	131.3	32.0	99.3	73.2	22.1	51.0
1) หางานทำ	115.2	48.6	66.6	11.9	24.1	12.1	12.0	11.9	6.3	5.7	18.3	8.3	10.0	10.8	4.3	6.5
2) ไม่หางานทำแต่พร้อมทำงาน	390.9	111.8	279.1	36.7	93.4	32.5	61.0	73.6	16.3	57.3	113.0	23.6	89.3	62.3	17.8	44.6
2. กำลังแรงงานที่รอฤดูกาล	362.8	24.2	338.6	0.6	2.9	0.8	2.1	4.0	0.4	3.6	42.2	2.9	39.2	2.2	0.6	1.6
ผู้ไม่อยู่ในกำลังแรงงาน อายุ 15 ปีขึ้นไป	15,010.3	5,026.7	9,983.6	1,597.6	3,350.2	1,206.2	2,144.0	2,584.7	619.7	1,965.0	4,670.5	890.9	3,779.7	1,821.0	532.7	1,288.3
1. ทำงานบ้าน	4,946.0	1,579.0	3,366.9	565.9	1,142.5	401.4	741.1	753.4	170.8	582.6	1,396.8	233.5	1,163.3	656.4	168.1	488.3
2. เรียนหนังสือ	4,031.3	1,422.0	2,609.3	393.4	925.9	352.9	573.0	791.7	217.4	574.3	1,492.7	338.4	1,154.3	571.8	185.4	386.4
3. ยังเด็ก ขรา/ไม่สามารถทำงานได้	4,652.3	1,398.4	3,254.0	451.8	1,043.0	336.6	706.4	907.0	181.1	725.9	1,502.3	245.2	1,257.1	487.1	138.7	348.3
4. อื่น ๆ	1,380.7	627.2	753.5	186.5	238.9	115.4	123.5	132.6	50.4	82.2	278.7	73.7	204.9	105.8	40.5	65.3
อัตราร้อยละ																
ยอดรวม	100.00	100.0	100.0	100.0	100.0	100.0	100.0	100.0	100.0	100.0	100.0	100.0	100.0	100.0	100.0	100.0
กำลังแรงงานรวม	71.9	70.4	72.6	71.4	73.7	72.4	74.4	73.8	71.3	74.5	73.6	69.3	74.4	74.1	71.0	75.2
1. กำลังแรงงานปัจจุบัน	71.2	70.3	71.7	71.4	73.7	72.3	74.4	73.7	71.3	74.4	73.4	69.2	74.2	74.1	70.9	75.2
1.1 ผู้มีงานทำ	70.3	69.3	70.7	70.5	72.7	71.3	73.5	72.9	70.2	73.6	72.6	68.1	73.5	73.0	69.7	74.2
1) ทำงาน	68.7	68.6	68.8	70.4	72.1	70.9	72.8	72.5	69.9	73.3	72.2	67.8	73.1	71.7	68.9	72.6
2) มีงานประจำแต่ไม่ทำงาน	1.5	0.7	1.9	0.1	0.6	0.5	0.7	0.3	0.4	0.3	0.4	0.3	0.4	1.3	0.8	1.5
1.2 ผู้ว่างงาน	0.9	0.9	0.9	0.9	0.9	1.0	0.9	0.9	1.0	0.8	0.7	1.1	0.7	1.0	1.2	1.0
1) หางานทำ	0.2	0.3	0.2	0.2	0.2	0.3	0.1	0.1	0.3	0.1	0.1	0.3	0.1	0.2	0.2	0.1
2) ไม่หางานทำแต่พร้อมทำงาน	0.7	0.7	0.8	0.7	0.7	0.7	0.7	0.7	0.8	0.7	0.6	0.8	0.6	0.9	1.0	0.9
2. กำลังแรงงานที่รอฤดูกาล	0.7	0.1	0.9	-	0.0	0.0	0.0	0.0	0.0	0.0	0.2	0.1	0.3	0.0	0.0	-
ผู้ไม่อยู่ในกำลังแรงงาน อายุ 15 ปีขึ้นไป	28.1	29.6	27.4	28.6	26.3	27.6	25.6	26.2	28.7	25.5	26.4	30.7	25.6	25.9	29.0	24.8
1. ทำงานบ้าน	9.3	9.3	9.2	10.1	9.0	9.2	8.9	7.6	7.9	7.6	7.9	8.0	7.9	9.3	9.2	9.4
2. เรียนหนังสือ	7.6	8.4	7.2	7.0	7.3	8.1	6.8	8.0	10.1	7.5	8.4	11.6	7.8	8.1	10.1	7.4
3. ยังเด็ก ขรา/ไม่สามารถทำงานได้	8.7	8.2	8.9	8.1	8.2	7.7	8.4	9.2	8.4	9.4	8.5	8.4	8.5	6.9	7.6	6.7
4. อื่น ๆ	2.6	3.7	2.1	3.3	1.9	2.6	1.5	1.3	2.3	1.1	1.6	2.5	1.4	1.5	2.2	1.3

ที่มา : การสำรวจภาวะการทำงานของประชากรไตรมาส 2 พ.ศ. 2553

2. การมีส่วนร่วมในกำลังแรงงาน

ตาราง ก แสดงอัตราการมีส่วนร่วมในกำลังแรงงาน หรือร้อยละของประชากรที่อยู่ในกำลังแรงงานรวม (รวมกำลังแรงงานที่รอฤดูกาลด้วย) ต่อประชากรที่มีอายุ 15 ปีขึ้นไปทั้งหมด พบว่าการมีส่วนร่วมใน

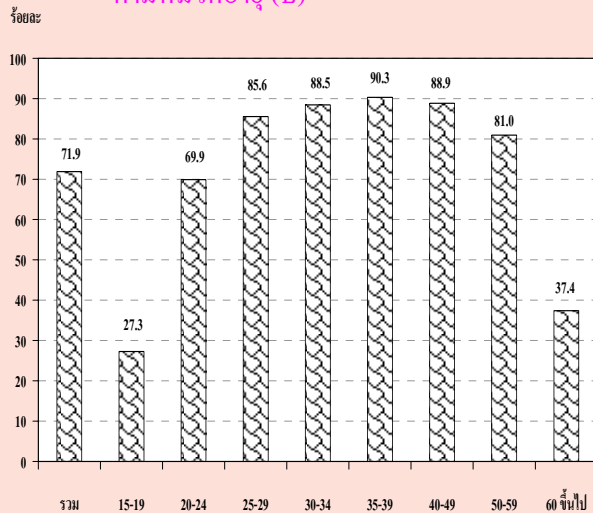
กำลังแรงงานของประชากรมีอยู่ร้อยละ 71.9 โดยผู้ที่อยู่นอกเขตเทศบาลมีอัตราการมีส่วนร่วมในกำลังแรงงานมากกว่าผู้ที่อยู่ในเขตเทศบาลคือร้อยละ 72.6 และร้อยละ 70.4 ตามลำดับ

ตาราง ก อัตราการมีส่วนร่วมในกำลังแรงงาน จำแนกตามหมวดอายุ เพศ ภาค และเขตการปกครอง

(หน่วยเป็นร้อยละ)

หมวดอายุ (ปี)	กรุงเทพฯ- มหานคร							ภาค								
	ทั่วราชอาณาจักร			ภาคกลาง			ภาคเหนือ			ตะวันออกเฉียงเหนือ			ภาคใต้			
	รวม	ในเขตเทศบาล	นอกเขตเทศบาล	รวม	ในเขตเทศบาล	นอกเขตเทศบาล	รวม	ในเขตเทศบาล	นอกเขตเทศบาล	รวม	ในเขตเทศบาล	นอกเขตเทศบาล	รวม	ในเขตเทศบาล	นอกเขตเทศบาล	
ยอดรวม	71.9	70.4	72.6	69.8	73.3	72.3	73.8	71.9	69.9	72.5	70.2	68.5	70.6	75.2	71.3	76.6
15-19	27.3	21.5	29.5	18.6	28.3	24.1	30.4	27.1	19.0	29.4	25.7	22.0	26.4	33.7	23.5	37.2
20-24	69.9	62.4	72.9	55.4	72.2	67.8	74.3	67.5	60.6	69.4	70.5	61.4	72.2	74.2	66.6	76.7
25-29	85.6	87.6	84.6	86.2	89.0	89.3	88.8	85.2	90.2	83.9	82.5	86.5	81.7	87.0	86.8	87.0
30-34	88.5	89.8	87.8	89.0	90.4	90.9	90.2	89.5	91.4	88.9	85.6	88.0	85.1	89.4	90.6	89.0
35-39	90.3	90.3	90.4	89.5	91.6	90.6	92.2	90.1	91.1	89.9	89.0	89.9	88.8	92.2	92.1	92.3
40-49	88.9	87.8	89.4	86.4	88.6	88.1	88.8	91.0	89.9	91.3	87.8	88.4	87.7	91.1	88.6	92.0
50-59	81.0	77.1	82.8	72.3	80.0	78.0	81.0	83.4	81.2	84.0	81.0	78.8	81.5	86.6	83.0	88.0
60 ขึ้นไป	37.4	29.5	40.9	21.5	35.5	32.0	37.2	38.4	34.2	39.6	39.5	32.5	40.9	45.6	35.5	49.1
ชาย	80.8	77.8	82.1	77.0	81.0	79.6	81.7	80.2	76.2	81.3	80.5	77.0	81.2	84.3	78.8	86.2
15-19	34.3	25.1	37.7	21.8	34.3	27.9	37.4	34.1	21.7	37.5	32.3	26.8	33.3	44.3	26.1	50.3
20-24	79.2	68.0	83.4	55.3	80.0	74.4	82.7	77.7	66.1	80.7	81.2	69.3	83.5	84.1	75.2	87.0
25-29	93.6	93.3	93.8	93.3	95.1	94.5	95.4	94.2	92.9	94.5	91.8	92.3	91.7	95.1	92.4	96.0
30-34	95.5	95.1	95.6	94.0	95.5	96.2	95.1	95.8	95.0	96.0	95.1	96.0	95.0	97.2	95.2	97.9
35-39	96.2	96.1	96.3	95.3	96.5	96.2	96.7	95.7	97.0	95.4	95.7	95.8	95.7	98.5	97.8	98.8
40-49	96.0	95.6	96.2	94.6	95.4	95.7	95.3	96.4	95.8	96.6	95.9	95.8	95.9	98.1	98.2	98.1
50-59	91.7	88.7	93.1	85.4	90.2	89.1	90.7	92.2	90.3	92.7	93.3	90.9	93.8	94.9	92.4	95.8
60 ขึ้นไป	49.9	37.6	55.1	27.1	45.7	39.0	48.9	50.5	43.2	52.5	55.0	43.8	57.1	59.2	45.8	63.8
หญิง	63.5	63.8	63.4	63.7	66.1	65.7	66.3	63.9	64.2	63.9	60.2	60.4	60.1	66.4	64.3	67.1
15-19	20.0	17.8	20.8	15.5	22.0	20.2	23.0	19.7	16.2	20.7	18.7	17.0	19.0	22.5	20.9	23.1
20-24	60.2	56.9	61.6	55.5	64.2	61.4	65.6	56.6	55.0	57.1	59.0	53.3	60.2	63.5	57.8	65.5
25-29	77.3	82.3	74.9	80.2	82.9	84.3	82.1	75.8	87.5	72.4	72.3	80.3	70.7	78.6	81.3	77.6
30-34	81.4	84.8	79.5	84.9	85.3	85.7	85.1	82.9	87.9	81.4	75.5	79.8	74.6	81.6	86.2	79.8
35-39	84.7	85.1	84.5	84.6	87.0	85.3	87.9	84.8	85.7	84.5	82.4	84.3	82.0	86.2	86.8	85.9
40-49	82.2	80.9	82.8	79.5	82.2	81.1	82.8	86.0	84.7	86.3	80.0	81.4	79.7	84.5	79.9	86.2
50-59	71.1	66.9	73.2	61.1	70.9	68.1	72.4	75.1	73.1	75.7	69.4	67.7	69.8	78.9	74.5	80.5
60 ขึ้นไป	27.5	23.3	29.4	17.4	27.7	26.8	28.2	28.5	27.2	28.9	27.0	23.5	27.7	34.7	27.6	37.2

แผนภูมิ 2 อัตราการมีส่วนร่วมในกำลังแรงงาน จำแนกตามหมวดอายุ (ปี)



เมื่อพิจารณาตามหมวดอายุพบว่า การมีส่วนร่วมในกำลังแรงงานมีอัตราสูงเกือบทุกหมวดอายุ ยกเว้นเพียงหมวดอายุ 15-19 ปี ซึ่งเป็นหมวดอายุที่อยู่ในวัยเรียนแต่ก็ยังมีโอกาสเป็นผู้มีส่วนร่วมในกำลังแรงงานในฐานะช่วยธุรกิจของครัวเรือนได้ โดยเฉพาะผู้ที่อาศัยอยู่นอกเขตเทศบาลที่ครัวเรือนส่วนใหญ่ประกอบกิจกรรมทางการเกษตร จึงพบว่ามีส่วนร่วมในกำลังแรงงานสูงกว่าผู้ที่อาศัยอยู่ในเขตเทศบาล ซึ่งส่วนใหญ่อำกำลังเรียนหนังสืออยู่เพียงอย่างเดียว

เมื่อพิจารณาระหว่างเพศพบว่า ชายมีส่วนร่วมในกำลังแรงงานมากกว่าหญิง (ร้อยละ 80.8 และร้อยละ 63.5 ตามลำดับ) นอกจากนี้ ในเขตเทศบาลและนอกเขตเทศบาล รวมทั้งภาคต่างๆ มีลักษณะเช่นเดียวกัน

จากตาราง ข เมื่อพิจารณาอัตราการมีส่วนร่วมในกำลังแรงงานกับสถานภาพสมรส พบว่าผู้ที่มิใช่สถานภาพการหย่า มีส่วนร่วมในกำลังแรงงานสูงที่สุดคือร้อยละ 81.9 โดยเป็นชายที่มีสถานภาพสมรสและหญิงที่มีสถานภาพหย่า มีส่วนร่วมในกำลังแรงงานสูงสุด คือร้อยละ 89.4 และร้อยละ 78.2 ตามลำดับ เมื่อพิจารณาตามเขตการปกครองพบว่า ในเขตเทศบาลผู้ที่แยกกันอยู่มีส่วนร่วมในกำลังแรงงานในอัตราสูงสุดคือร้อยละ 79.5 ชายที่สมสร้อยละ 86.5 และหญิงที่แยกกันอยู่ร้อยละ 78.2 ส่วนนอกเขตเทศบาลผู้ที่หย่ามีส่วนร่วมในกำลังแรงงานในอัตราสูงสุดคือร้อยละ 83.4 ชายที่สมสร้อยละ 90.7 และหญิงที่หย่าร้อยละ 79.4 (ไม่นับรวมกำลังแรงงานที่เคยสมรสแต่ไม่ทราบสถานภาพ ซึ่งมีอยู่เพียงเล็กน้อยของกำลังแรงงานทั้งหมด)

ตาราง ข อัตราการมีส่วนร่วมในกำลังแรงงาน จำแนกตามสถานภาพสมรส เพศ และเขตการปกครอง

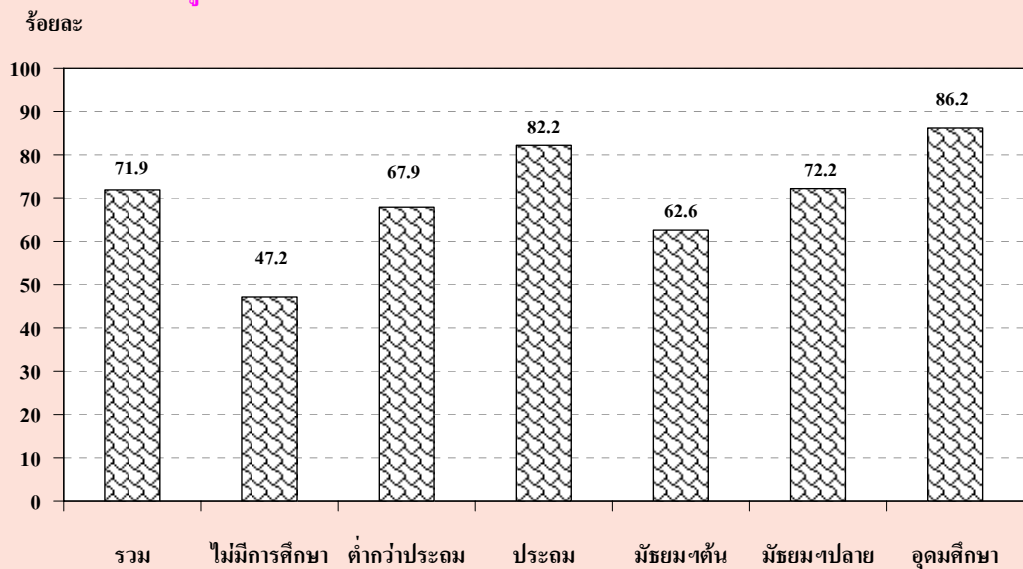
(หน่วยเป็นร้อยละ)

เขตการปกครอง และเพศ	สถานภาพสมรส						
	รวม	โสด	สมรส	หม้าย	หย่า	แยกกันอยู่	เคยสมรสแต่ไม่ทราบ สถานภาพ
ยอดรวม	71.9	59.5	80.1	36.3	81.9	79.7	79.4
ชาย	80.8	65.1	89.4	42.7	87.5	85.2	75.2
หญิง	63.5	52.1	71.3	34.7	78.2	76.0	81.1
ในเขตเทศบาล	70.4	61.6	78.1	35.5	79.2	79.5	76.1
ชาย	77.8	63.4	86.5	39.2	84.5	81.6	57.8
หญิง	63.8	59.8	69.8	34.7	76.4	78.2	81.6
นอกเขตเทศบาล	72.6	58.3	81.0	36.6	83.4	79.7	89.2
ชาย	82.1	65.9	90.7	44.2	89.0	87.5	100.0
หญิง	63.4	46.5	71.9	34.7	79.4	74.4	79.0

เมื่อพิจารณาอัตราการมีส่วนร่วมในกำลังแรงงาน กับระดับการศึกษาที่สำเร็จ จากตาราง ง พบว่า ผู้ที่เข้าสู่กำลังแรงงานส่วนใหญ่จบการศึกษาในระดับอุดมศึกษา ประถมศึกษา และมีธยมศึกษาตอนปลาย ส่วนผู้ที่จบการศึกษาระดับต่ำกว่าประถมศึกษา และระดับมัธยมศึกษาตอนต้น มีส่วนร่วมในกำลังแรงงานน้อยกว่า เนื่องจากกำลังแรงงานในส่วนนี้มีโอกาสศึกษาต่อมากกว่าระดับการศึกษาอื่นๆ

ส่วนผู้ที่อาศัยอยู่นอกเขตเทศบาลมีอัตราการมีส่วนร่วมในกำลังแรงงานมากกว่าผู้ที่อาศัยอยู่ในเขตเทศบาลทุกระดับการศึกษา ยกเว้นผู้ที่จบระดับมัธยมศึกษาตอนปลายสายอาชีวศึกษา ที่ในเขตเทศบาลมีอัตราการเข้าสู่กำลังแรงงานมากกว่านอกเขตเทศบาล

แผนภูมิ 3 อัตราการมีส่วนร่วมในกำลังแรงงาน จำแนกตามระดับการศึกษาที่สำเร็จ



ตาราง ง อัตราการมีส่วนร่วมในกำลังแรงงาน จำแนกตามระดับการศึกษาที่สำเร็จ เพศ และเขตการปกครอง

(หน่วยเป็นร้อยละ)													
เขตการปกครอง และเพศ	ระดับการศึกษาที่สำเร็จ										อื่น ๆ ^{1/}	ไม่ทราบ	
	รวม	ไม่มี การศึกษา	ต่ำกว่า ประถม ศึกษา	ประถม ศึกษา	มัธยม ศึกษา ตอนต้น	มัธยมศึกษาตอนปลาย			อุดมศึกษา				
						สาย สามัญ	สาย อาชีว ศึกษา	สาย วิชาการ ศึกษา	สาย วิชาการ	สาย วิชาชีพ	สาย วิชาการ ศึกษา		
ยอดรวม	71.9	47.2	67.9	82.2	62.6	73.6	68.7	40.7	87.7	84.3	84.2	80.1	74.1
ชาย	80.8	59.9	79.2	89.8	71.4	82.5	75.2	51.2	90.0	89.0	85.6	95.9	74.9
หญิง	63.5	41.0	58.8	73.7	52.6	64.6	60.0	26.8	86.0	78.9	83.4	67.9	73.0
ในเขตเทศบาล	70.4	43.1	61.8	79.8	61.7	67.5	71.0	36.5	86.4	82.6	78.3	82.5	75.7
ชาย	77.8	54.3	73.6	87.1	68.3	74.5	77.9	40.0	87.7	88.7	79.7	97.8	78.0
หญิง	63.8	38.1	53.3	72.4	54.3	60.5	62.5	33.6	85.4	76.1	77.6	69.0	73.1
นอกเขตเทศบาล	72.6	48.5	69.8	83.0	63.0	77.2	66.9	44.6	90.0	85.9	89.6	78.1	71.1
ชาย	82.1	61.7	80.7	90.6	72.8	87.1	73.2	58.2	94.3	89.2	90.1	94.0	70.4
หญิง	63.4	42.0	60.6	74.1	51.9	67.0	57.8	16.3	87.0	81.7	89.2	67.1	72.7

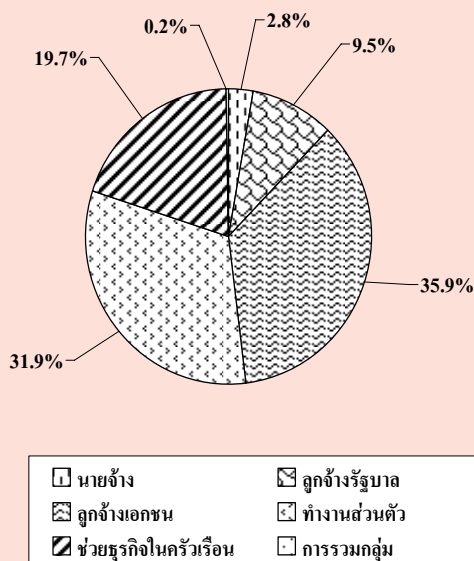
1/ รวมอาชีวศึกษาระยะสั้น

3. กำลังแรงงานที่เป็นผู้มีงานทำ

3.1 สถานภาพการทำงาน

ในจำนวนผู้มีงานทำทั้งสิ้นประมาณ 37.5 ล้านคนนั้น ส่วนใหญ่ทำงานในฐานะลูกจ้างร้อยละ 45.4 ในจำนวนนี้ประมาณ 4 ใน 5 เป็นลูกจ้างเอกชน รองลงมาคือ ทำงานส่วนตัวโดยไม่มีลูกจ้างร้อยละ 31.9 ช่วยธุรกิจในครัวเรือนโดยไม่ได้รับค่าจ้างร้อยละ 19.7 นายจ้างร้อยละ 2.8 ส่วนการรวมกลุ่มมีเพียงร้อยละ 0.2 ของผู้มีงานทำทั้งหมด

แผนภูมิ 4 ร้อยละของผู้มีงานทำ จำแนกตามสถานภาพการทำงาน



สถานภาพการทำงานของผู้มีงานทำทั้งในเขตเทศบาลและนอกเขตเทศบาลมีลักษณะเช่นเดียวกับภาพรวมคือ ในเขตเทศบาลส่วนใหญ่ทำงานในฐานะลูกจ้างมากถึงร้อยละ 56.7 ในจำนวนนี้เป็นลูกจ้างเอกชนร้อยละ 43.6 และลูกจ้างรัฐบาลร้อยละ 13.1 ส่วนนอกเขตเทศบาลผู้มีงานทำส่วนใหญ่ทำงานในฐานะลูกจ้างร้อยละ 40.2 โดยเป็นลูกจ้างเอกชนร้อยละ 32.4 รองลงมาคือ ทำงานส่วนตัวโดยไม่มีลูกจ้างร้อยละ 26.0 สำหรับในเขตเทศบาล และมีมากถึงร้อยละ 34.6 สำหรับนอกเขตเทศบาล ส่วนผู้ที่ทำงานช่วยธุรกิจใน

ครัวเรือนโดยไม่ได้รับค่าจ้างนั้น ในเขตเทศบาลมีสัดส่วนค่อนข้างต่ำเมื่อเทียบกับนอกเขตเทศบาล คือ ร้อยละ 13.1 เทียบกับร้อยละ 22.8 ทั้งนี้เนื่องมาจากความแตกต่างของสภาพทางเศรษฐกิจและสังคม (ตาราง จ)

เมื่อพิจารณาเป็นรายภาค พบว่า ผู้มีงานทำทุกภาครวมทั้งกรุงเทพมหานคร ส่วนใหญ่ทำงานในฐานะลูกจ้าง รองลงมาคือ ทำงานส่วนตัวโดยไม่มีลูกจ้าง (ตาราง จ)

3.2 อุตสาหกรรม

เมื่อพิจารณาอุตสาหกรรมหรือประเภทกิจการของสถานที่ที่ผู้มีงานทำทำอยู่นั้น จากตาราง จ พบว่ามีผู้ทำงานในภาคเกษตรกรรมร้อยละ 35.8 และนอกภาคเกษตรกรรมร้อยละ 64.2 โดยส่วนใหญ่ทำงานในสาขาการขนส่ง การขายปลีก การซ่อมแซมยานยนต์ รถจักรยานยนต์ ของใช้ส่วนบุคคล และของใช้ในครัวเรือนร้อยละ 17.0 รองลงมาคือ สาขาการผลิตร้อยละ 14.6 สาขาการก่อสร้างร้อยละ 7.4 สาขาการโรงแรมและภัตตาคารร้อยละ 7.1 สาขาการบริหารราชการ และการป้องกันประเทศ รวมทั้งการประกันสังคมภาคบังคับร้อยละ 3.9 สาขาการศึกษาร้อยละ 3.3 และสาขาการขนส่ง สถานที่เก็บสินค้าและการคมนาคมร้อยละ 3.1 ที่เหลือกระจายอยู่ในสาขาอื่น ๆ

สำหรับในเขตเทศบาลผู้มีงานทำส่วนใหญ่ทำงานนอกภาคเกษตรกรรมคือร้อยละ 92.2 โดยทำงานในสาขาการขนส่ง การขายปลีก มากที่สุดร้อยละ 25.1 รองลงมาคือ สาขาการผลิตร้อยละ 17.6 สาขาการโรงแรมและภัตตาคารร้อยละ 13.4 เช่นเดียวกับนอกเขตเทศบาลผู้มีงานทำส่วนใหญ่ทำงานนอกภาคเกษตรกรรม ร้อยละ 51.5

ตาราง จ จำนวนและอัตราร้อยละของผู้มีงานทำ จำแนกตามสถานภาพทำงาน ภาคและเขตการปกครอง

สถานภาพทำงาน	ทั่วราชอาณาจักร			กรุงเทพ- มหานคร	ภาคกลาง			ภาคเหนือ			ภาคตะวันออกเฉียงเหนือ			ภาคใต้		
	รวม	ในเขตฯ	นอกเขตฯ		รวม	ในเขตฯ	นอกเขตฯ	รวม	ในเขตฯ	นอกเขตฯ	รวม	ในเขตฯ	นอกเขตฯ	รวม	ในเขตฯ	นอกเขตฯ
จำนวน ('000)																
ยอดรวม	37,515.0	11,767.1	25,747.9	3,866.5	9,281.8	3,143.5	6,138.2	7,003.6	1,496.6	5,506.9	12,100.7	1,962.7	10,137.9	5,262.6	1,297.7	3,964.9
นายจ้าง	1,062.0	491.0	571.0	176.0	298.0	119.2	178.8	174.4	51.2	123.1	194.2	66.0	128.3	219.4	78.5	140.9
ลูกจ้างรัฐบาล	3,549.3	1,536.6	2,012.7	351.1	764.3	328.1	436.2	673.8	271.2	402.5	1,244.1	398.2	845.9	516.0	187.9	328.1
ลูกจ้างเอกชน	13,467.2	5,131.2	8,336.0	2,092.6	4,493.5	1,583.4	2,910.1	2,103.7	474.0	1,629.7	3,013.8	520.8	2,492.9	1,763.6	460.4	1,303.2
ทำงานส่วนตัว	11,958.6	3,055.1	8,903.5	908.7	2,304.6	721.5	1,583.1	2,356.2	448.0	1,908.2	4,653.1	598.6	4,054.5	1,736.0	378.3	1,357.7
ช่วยธุรกิจในครัวเรือน	7,406.4	1,544.9	5,861.5	336.8	1,415.5	390.0	1,025.5	1,691.0	250.4	1,440.6	2,940.0	375.9	2,564.1	1,023.1	191.7	831.4
การรวมกลุ่ม	71.5	8.2	63.3	1.2	5.9	1.3	4.6	4.4	1.5	2.9	55.6	3.3	52.3	4.5	0.9	3.6
อัตราร้อยละ																
ยอดรวม	100.0	100.0	100.0	100.0	100.0	100.0	100.0	100.0	100.0	100.0	100.0	100.0	100.0	100.0	100.0	100.0
นายจ้าง	2.8	4.2	2.2	4.6	3.2	3.8	2.9	2.5	3.4	2.2	1.6	3.4	1.3	4.2	6.1	3.6
ลูกจ้างรัฐบาล	9.5	13.1	7.8	9.1	8.2	10.4	7.1	9.6	18.1	7.3	10.3	20.3	8.3	9.8	14.5	8.3
ลูกจ้างเอกชน	35.9	43.6	32.4	54.1	48.4	50.4	47.4	30.0	31.6	29.6	24.9	26.5	24.6	33.5	35.5	32.9
ทำงานส่วนตัว	31.9	26.0	34.6	23.5	24.8	23.0	25.8	33.6	29.9	34.7	38.5	30.5	40.0	33.0	29.2	34.2
ช่วยธุรกิจในครัวเรือน	19.7	13.1	22.8	8.7	15.3	12.4	16.7	24.2	16.7	26.2	24.3	19.2	25.3	19.4	14.8	21.0
การรวมกลุ่ม	0.2	0.1	0.3	0.0	0.1	0.0	0.1	0.1	0.1	0.1	0.5	0.2	0.5	0.1	0.1	0.1

ตาราง จ จำนวนและอัตราร้อยละของผู้มีงานทำ จำแนกตามหมวดอุตสาหกรรม ภาค และเขตการปกครอง

อุตสาหกรรม	ทั่วราชอาณาจักร			กรุงเทพ- มหานคร	ภาคกลาง			ภาคเหนือ			ภาคตะวันออกเฉียงเหนือ			ภาคใต้		
	รวม	ในเขตฯ	นอกเขตฯ		รวม	ในเขตฯ	นอกเขตฯ	รวม	ในเขตฯ	นอกเขตฯ	รวม	ในเขตฯ	นอกเขตฯ	รวม	ในเขตฯ	นอกเขตฯ
จำนวน (' 000)																
ยอดรวม	37,515.0	11,767.1	25,747.9	3,866.5	9,281.8	3,143.5	6,138.2	7,003.6	1,496.7	5,506.9	12,100.7	1,962.7	10,137.9	5,262.6	1,297.7	3,964.9
ภาคเกษตรกรรม	13,411.1	915.1	12,496.1	39.8	2,279.7	192.3	2,087.4	3,114.5	230.1	2,884.5	5,620.4	309.6	5,310.8	2,356.7	143.3	2,213.5
1. เกษตรกรรม การล่าสัตว์ และการป่าไม้	12,949.5	840.8	12,108.7	36.5	2,087.4	161.2	1,926.2	3,092.4	226.8	2,865.7	5,531.3	301.3	5,230.0	2,201.8	114.9	2,086.9
2. การประมง	461.6	74.2	387.4	3.3	192.2	31.1	161.2	22.1	3.3	18.8	89.1	8.3	80.8	154.9	28.3	126.6
นอกภาคเกษตรกรรม	24,103.9	10,852.0	13,251.9	3,826.7	7,002.1	2,951.2	4,050.9	3,889.0	1,266.6	2,622.4	6,480.3	1,653.1	4,827.1	2,905.9	1,154.5	1,751.4
1. การทำเหมืองแร่ และเหมืองหิน	43.7	16.3	27.4	5.0	15.7	5.5	10.2	7.5	1.7	5.8	6.9	0.6	6.3	8.5	3.6	5.0
2. การผลิต	5,480.0	2,073.8	3,406.2	774.2	2,297.0	824.4	1,472.6	726.1	169.5	556.7	1,267.1	193.0	1,074.1	415.7	112.9	302.8
3. การไฟฟ้า ก๊าซ และการประปา	98.4	46.4	52.0	11.2	28.6	12.0	16.6	19.0	8.4	10.6	29.4	10.2	19.2	10.3	4.6	5.7
4. การก่อสร้าง	2,777.1	646.6	2,130.5	200.9	578.3	164.7	413.6	641.9	95.0	546.9	1,089.3	126.3	963.0	266.7	59.8	207.0
5. การขนส่ง การขายปลีก การซ่อมแซมยานยนต์ รถจักรยานยนต์ ของใช้ส่วนบุคคล และของใช้ ในครัวเรือน	6,370.3	2,947.7	3,422.5	974.9	1,604.1	714.2	890.0	1,070.7	369.0	701.7	1,786.9	507.8	1,279.1	933.6	381.9	551.8
6. โรงแรม และภัตตาคาร	2,650.1	1,577.6	1,072.5	483.5	801.1	436.0	365.0	424.5	194.8	229.8	520.0	235.8	284.2	421.0	227.5	193.5
7. การขนส่ง สถานที่เก็บสินค้า และการคมนาคม	1,148.2	692.9	455.3	361.5	374.2	176.6	197.6	102.4	39.1	63.3	198.3	59.7	138.6	111.8	56.0	55.8
8. การเป็นสื่อกลางทางการเงิน	360.3	244.8	115.5	133.7	83.3	42.8	40.5	52.0	28.1	23.9	60.8	21.9	39.0	30.5	18.4	12.1
9. กิจการด้านอสังหาริมทรัพย์ การให้เช่า และกิจกรรมทางธุรกิจ	746.6	531.8	214.8	321.1	209.5	109.6	99.9	61.4	30.7	30.7	95.2	39.4	55.7	59.4	30.9	28.5
10. การบริหารราชการ และการป้องกันประเทศ รวมทั้งการประกันสังคมภาคบังคับ	1,452.4	623.0	829.5	133.1	315.5	142.3	173.2	258.5	99.4	159.1	534.8	161.5	373.3	210.6	86.7	123.9
11. การศึกษา	1,218.5	509.0	709.5	114.4	253.9	112.5	141.5	219.6	90.5	129.1	434.2	130.3	303.9	196.4	61.3	135.1
12. งานด้านสุขภาพ และงานสังคมสงเคราะห์	676.3	336.1	340.2	77.6	149.6	73.0	76.6	134.7	62.4	72.2	215.9	79.5	136.4	98.5	43.5	55.0
13. กิจกรรมด้านบริการชุมชน สังคม และการบริการ ส่วนบุคคลอื่นๆ	823.5	440.3	383.2	143.7	236.0	107.7	128.3	122.1	59.6	62.5	198.5	71.5	127.0	123.2	57.8	65.4
14. ลูกจ้างในครัวเรือนส่วนบุคคล	237.0	144.9	92.1	76.7	49.3	24.8	24.5	48.2	18.0	30.2	43.0	15.7	27.3	19.8	9.8	10.0
15. องค์การระหว่างประเทศและองค์การต่างประเทศ อื่นๆ และสมาชิก	1.2	1.2	-	0.5	0.3	0.3	-	0.4	0.4	-	-	-	-	-	-	-
16. ไม่ทราบ	20.5	19.7	0.8	14.7	5.8	5.0	0.8	0.0	0.0	-	-	-	-	-	-	-

เมื่อพิจารณาเป็นรายภาค พบว่า กรุงเทพมหานคร ซึ่งมีลักษณะความเป็นเมืองสูงมีการทำงานนอกภาคเกษตรกรรมสูงที่สุดถึงร้อยละ 99.0 รองลงมาคือ ภาคกลางร้อยละ 75.4 ภาคเหนือร้อยละ 55.5 ภาคใต้ร้อยละ 55.2 และภาคตะวันออกเฉียงเหนือร้อยละ 53.6

3.3 อาชีพ

ผู้มีงานทำส่วนใหญ่ทำงานเป็นผู้ปฏิบัติงานที่มีฝีมือในด้านการเกษตรและการประมงมากที่สุด คือ ร้อยละ 32.4 รองลงมาเป็นผู้ประกอบอาชีพพนักงานบริการและพนักงานในร้านค้าและตลาดร้อยละ 18.2 และผู้ประกอบอาชีพผู้ปฏิบัติงานด้านความสามารถทางฝีมือและธุรกิจการค้าที่เกี่ยวข้องร้อยละ 13.1 ผู้ประกอบอาชีพขั้นพื้นฐานต่างๆ ในด้านการขายและการให้บริการร้อยละ 12.6 นอกนั้นประกอบอาชีพอื่นๆ (ตาราง ข)

ประเภทหรือชนิดของงานที่ผู้มีงานทำในเขตเทศบาลส่วนใหญ่ทำอยู่คือ พนักงานบริการและพนักงานในร้านค้าและตลาดร้อยละ 29.8 รองลงมาคือ ผู้ปฏิบัติงานด้านความสามารถทางฝีมือและธุรกิจการค้าที่เกี่ยวข้องร้อยละ 13.6 อาชีพขั้นพื้นฐานต่างๆ ในด้านการขายและการให้บริการร้อยละ 12.4 และผู้ปฏิบัติการโรงงานและเครื่องจักรและผู้ปฏิบัติงานด้านการประกอบร้อยละ 11.0 ส่วนผู้มีงานทำที่อยู่นอกเขตเทศบาลนั้นส่วนใหญ่เป็นผู้ปฏิบัติงานที่มีฝีมือในด้านการเกษตรและการประมงถึงร้อยละ 44.1 รองลงมาเป็นพนักงานบริการและพนักงานในร้านค้าและตลาดและผู้ปฏิบัติงานด้านความสามารถทางฝีมือและธุรกิจการค้าที่เกี่ยวข้องเท่ากันคือร้อยละ 12.9 อาชีพขั้นพื้นฐานต่างๆ ในด้านการขายและการให้บริการร้อยละ 12.7

เมื่อพิจารณาเป็นรายภาคพบว่า ผู้มีงานทำทุกภาคส่วนใหญ่ประกอบอาชีพด้านการเกษตรและการประมง โดยเฉพาะภาคตะวันออกเฉียงเหนือเป็นผู้ปฏิบัติงานที่มีฝีมือในด้านการเกษตรและการประมงมากที่สุดร้อยละ 43.5

รองลงมาเป็นภาคใต้ร้อยละ 42.7 ภาคเหนือร้อยละ 39.5 และภาคกลางร้อยละ 20.0 สำหรับกรุงเทพมหานคร ส่วนใหญ่ทำงานเป็นพนักงานบริการและพนักงานในร้านค้าและตลาดมากที่สุดร้อยละ 27.0 รองลงมาคือ ผู้ปฏิบัติงานด้านความสามารถทางฝีมือและธุรกิจการค้าที่เกี่ยวข้องร้อยละ 14.9 ผู้ปฏิบัติการโรงงานและเครื่องจักรและผู้ปฏิบัติงานด้านการประกอบร้อยละ 13.2 อาชีพขั้นพื้นฐานต่างๆ ในด้านการขายและการให้บริการร้อยละ 12.8 ผู้ประกอบวิชาชีพด้านเทคนิคสาขาต่าง ๆ และอาชีพที่เกี่ยวข้องร้อยละ 9.0 ผู้ประกอบวิชาชีพด้านต่าง ๆ ร้อยละ 7.6 เสมียนร้อยละ 7.5 ผู้บัญญัติกฎหมาย ข้าราชการระดับอาวุโส และผู้จัดการร้อยละ 6.7 นอกนั้นประกอบอาชีพอื่นๆ

3.4 การศึกษา

สำหรับระดับการศึกษาที่สำเร็จของผู้มีงานทำ (ตาราง ข) พบว่า ผู้มีงานทำส่วนใหญ่จบการศึกษาไม่เกินระดับประถมศึกษาและไม่ได้รับการศึกษาเลยสูงถึงร้อยละ 54.1 ส่วนผู้ที่จบการศึกษาระดับมัธยมศึกษามีร้อยละ 30.0 และผู้ที่จบในระดับอุดมศึกษามีร้อยละ 15.7 ที่เหลือเป็นการศึกษาอื่นๆ

ผู้ที่มีการทำในเขตเทศบาลส่วนใหญ่สำเร็จการศึกษาสูงกว่าระดับประถมศึกษา (ระดับมัธยมศึกษาและระดับอุดมศึกษา) มากกว่านอกเขตเทศบาล (ร้อยละ 59.9 และร้อยละ 39.1 ตามลำดับ) กล่าวคือ ในเขตเทศบาลมีผู้จบการศึกษาไม่เกินระดับประถมศึกษาและไม่ได้รับการศึกษาเพียงร้อยละ 39.5 ผู้ที่จบมัธยมศึกษาร้อยละ 32.4 และระดับอุดมศึกษาร้อยละ 27.5 ขณะที่นอกเขตเทศบาลมีผู้จบการศึกษาไม่เกินระดับประถมศึกษาและไม่ได้รับการศึกษาถึงร้อยละ 60.8 และมีผู้จบระดับมัธยมศึกษาและระดับอุดมศึกษาร้อยละ 28.8 และร้อยละ 10.3 ตามลำดับ

ตาราง ข จำนวนและอัตราร้อยละของผู้มีงานทำ จำแนกตามระดับการศึกษาที่สำเร็จ ภาค และเขตการปกครอง

ระดับการศึกษาที่สำเร็จ	ทั่วราชอาณาจักร			กรุงเทพ- มหานคร	ภาคกลาง			ภาคเหนือ			ภาคตะวันออกเฉียงเหนือ			ภาคใต้		
	รวม	ในเขตฯ	นอกเขตฯ		รวม	ในเขตฯ	นอกเขตฯ	รวม	ในเขตฯ	นอกเขตฯ	รวม	ในเขตฯ	นอกเขตฯ	รวม	ในเขตฯ	นอกเขตฯ
จำนวน ('000)																
ยอดรวม	37,515.0	11,767.1	25,747.9	3,866.5	9,281.8	3,143.5	6,138.2	7,003.6	1,496.6	5,506.9	12,100.7	1,962.7	10,137.9	5,262.6	1,297.7	3,964.9
ไม่มีการศึกษา	1,100.2	248.7	851.6	64.8	268.0	75.2	192.8	436.1	51.6	384.4	140.8	24.9	115.9	190.6	32.1	158.5
ต่ำกว่าประถมศึกษา	10,634.8	2,301.4	8,333.4	620.5	2,428.8	654.7	1,774.1	2,380.2	384.8	1,995.3	3,886.8	427.1	3,459.7	1,318.6	214.3	1,104.3
ประถมศึกษา	8,565.7	2,095.7	6,470.0	747.1	1,946.4	550.9	1,395.5	1,371.3	206.9	1,164.4	3,291.9	359.3	2,932.6	1,209.0	231.5	977.5
มัธยมศึกษาตอนต้น	5,983.0	1,858.4	4,124.6	593.4	1,650.0	574.4	1,075.5	1,013.3	199.8	813.4	1,856.3	286.9	1,569.4	869.9	203.7	666.2
มัธยมศึกษาตอนปลาย	5,240.4	1,953.2	3,287.2	586.1	1,398.3	542.5	855.8	913.5	237.1	676.3	1,522.8	336.7	1,186.1	819.7	250.7	569.0
- สายสามัญ	3,920.4	1,342.8	2,577.7	369.0	991.2	375.7	615.6	724.1	172.5	551.6	1,239.1	253.9	985.2	597.0	171.7	425.3
- สายอาชีวศึกษา	1,310.4	606.3	704.1	217.1	405.2	165.5	239.8	185.3	63.4	121.8	282.3	82.2	200.0	220.5	78.0	142.5
- สายวิชาการศึกษา	9.6	4.2	5.4	-	1.8	1.4	0.5	4.1	1.2	2.9	1.4	0.6	0.8	2.2	1.0	1.2
อุดมศึกษา	5,879.4	3,240.9	2,638.4	1,236.7	1,542.3	721.2	821.1	872.9	402.1	470.7	1,397.8	526.5	871.3	829.7	354.4	475.3
- สายวิชาการ	3,288.5	2,063.7	1,224.8	923.2	851.1	432.4	418.7	452.4	236.1	216.2	632.5	274.9	357.5	429.4	197.0	232.4
- สายวิชาชีพ	1,838.6	846.3	992.3	247.2	533.0	218.7	314.3	289.5	106.1	183.3	487.5	162.0	325.4	281.5	112.3	169.2
- สายวิชาการศึกษา	752.3	330.9	421.4	66.4	158.2	70.1	88.1	131.0	59.8	71.2	277.9	89.5	188.4	118.8	45.1	73.7
อื่นๆ ^{1/}	31.0	14.9	16.1	-	8.4	1.4	7.1	15.7	13.2	2.4	-	-	-	6.9	0.3	6.7
ไม่ทราบ	80.6	53.9	26.6	17.8	39.6	23.3	16.3	0.7	0.6	-	4.2	1.4	2.9	18.2	10.8	7.4
อัตราร้อยละ																
ยอดรวม	100.0	100.0	100.0	100.0	100.0	100.0	100.0	100.0	100.0	100.0	100.0	100.0	100.0	100.0	100.0	100.0
ไม่มีการศึกษา	2.9	2.1	3.3	1.7	2.9	2.4	3.1	6.2	3.4	7.0	1.2	1.3	1.1	3.6	2.5	4.0
ต่ำกว่าประถมศึกษา	28.4	19.6	32.4	16.1	26.2	20.8	28.9	34.0	25.7	36.2	32.1	21.8	34.1	25.1	16.5	27.9
ประถมศึกษา	22.8	17.8	25.1	19.3	21.0	17.5	22.7	19.6	13.8	21.1	27.2	18.3	28.9	23.0	17.8	24.7
มัธยมศึกษาตอนต้น	16.0	15.8	16.0	15.4	17.8	18.3	17.5	14.5	13.3	14.8	15.3	14.6	15.5	16.5	15.7	16.8
มัธยมศึกษาตอนปลาย	14.0	16.6	12.8	15.2	15.1	17.3	13.9	13.0	15.8	12.3	12.6	17.2	11.7	15.6	19.3	14.4
- สายสามัญ	10.5	11.4	10.0	9.5	10.7	12.0	10.0	10.3	11.5	10.0	10.2	12.9	9.7	11.3	13.2	10.7
- สายอาชีวศึกษา	3.5	5.2	2.7	5.6	4.4	5.3	3.9	2.7	4.2	2.2	2.3	4.2	2.0	4.2	6.0	3.6
- สายวิชาการศึกษา	0.0	0.0	0.0	-	0.0	0.0	0.0	0.1	-	0.1	0.0	0.0	0.0	0.0	0.1	0.0
อุดมศึกษา	15.7	27.5	10.3	32.0	16.6	22.9	13.4	12.5	26.8	8.6	11.6	26.8	8.6	15.8	27.3	12.0
- สายวิชาการ	8.8	17.5	4.8	23.9	9.2	13.8	6.8	6.5	15.7	3.9	5.2	14.0	3.5	8.2	15.2	5.9
- สายวิชาชีพ	4.9	7.2	3.9	6.4	5.7	7.0	5.1	4.1	7.0	3.3	4.0	8.3	3.2	5.4	8.7	4.3
- สายวิชาการศึกษา	2.0	2.8	1.6	1.7	1.7	2.2	1.4	1.9	4.0	1.3	2.3	4.6	1.9	2.3	3.5	1.9
อื่นๆ ^{1/}	0.1	0.1	0.1	-	0.1	0.0	0.1	0.2	0.8	0.0	-	-	-	0.1	0.0	0.2
ไม่ทราบ	0.2	0.5	0.1	0.5	0.4	0.7	0.3	0.0	-	-	0.0	0.1	0.0	0.4	0.8	0.2

1/ รวมอาชีวะระยะสั้น

เมื่อเปรียบเทียบระหว่างภาคพบว่า ผู้มีงานทำทุกภาคส่วนใหญ่จบการศึกษาไม่เกินระดับประถมศึกษา และไม่มีการศึกษาซึ่งอยู่ในภาคตะวันออกเฉียงเหนือมากที่สุดคือร้อยละ 60.5 รองลงมาเป็นภาคเหนือร้อยละ 59.8 ภาคใต้ร้อยละ 51.7 ภาคกลางร้อยละ 50.1 ส่วนผู้ที่จบระดับมัธยมศึกษาามีมากที่สุดในภาคกลางร้อยละ 32.9 รองลงมาคือ ภาคใต้ร้อยละ 32.1 ภาคตะวันออกเฉียงเหนือร้อยละ 27.9 และภาคเหนือ 27.5 ตามลำดับ ผู้ที่จบสูงกว่าระดับมัธยมศึกษาามีมากที่สุดในภาคกลางร้อยละ 16.6 รองลงมาคือ ภาคใต้ภาคเหนือ และภาคตะวันออกเฉียงเหนือร้อยละ 15.8 12.5 และ 11.6 ตามลำดับ สำหรับกรุงเทพมหานครมีลักษณะเช่นเดียวกับในเขตเทศบาล กล่าวคือ ผู้มีงานทำส่วนใหญ่จบการศึกษาสูงกว่าระดับประถมศึกษาประมาณร้อยละ 62.6 โดยเฉพาะผู้ที่จบระดับอุดมศึกษามีถึงร้อยละ 32.0

4. การว่างงาน

อัตราการว่างงาน คือ อัตราส่วนของผู้ว่างงานต่อผู้อยู่ในกำลังแรงงาน แสดงเป็นค่าร้อยละ ดังนั้น อัตราดังกล่าว จึงขึ้นอยู่กับนิยามของผู้ว่างงาน และนิยามของผู้อยู่ในกำลังแรงงานที่ใช้ เนื่องจากมีการเปลี่ยนนิยามของผู้ว่างงานครั้งสำคัญตั้งแต่การสำรวจรอบเดือนสิงหาคม 2525 เป็นต้นมา โดยรวมกลุ่มผู้ที่ไม่ได้หางานทำแต่พร้อมจะทำงานเข้ามาเป็นผู้ว่างงานด้วย และการจัดจำแนกผู้อยู่ในกำลังแรงงานก็มีการเปลี่ยนแปลงเช่นกัน โดยรวมกำลังแรงงานที่รอฤดูกาลเข้าไว้กับกำลังแรงงานรวม แต่แยกต่างหากจากกำลังแรงงานปัจจุบัน ดังนั้นในการคำนวณอัตราการว่างงาน จึงได้คำนวณไว้สำหรับผู้ว่างงานและผู้อยู่ในกำลังแรงงานตามนิยามใหม่และเก่า เพื่อประโยชน์ในการเปรียบเทียบซึ่งได้แสดงไว้ใน ตาราง ณ

โดยปกติแล้วอัตราการว่างงานที่คำนวณจากกำลังแรงงานรวมและกำลังแรงงานปัจจุบันจะมีค่าใกล้เคียงกันในการสำรวจรอบในฤดูกาลเกษตร แต่จะแตกต่างกันในการสำรวจรอบนอกฤดูกาลเกษตร

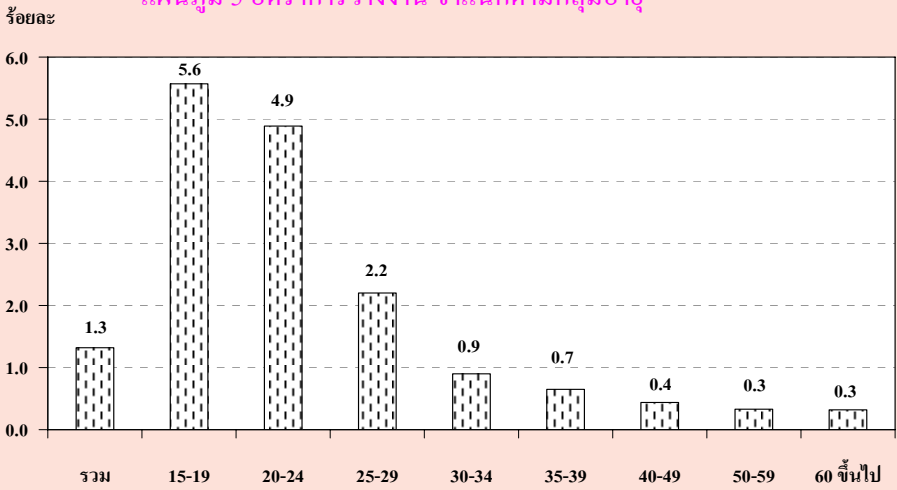
กำลังแรงงาน	ผู้ที่กำลังหางานทำ	ผู้ที่พร้อมที่จะทำงานทั้งหมด (ผู้ว่างงานทั้งหมด)
กำลังแรงงานปัจจุบัน	0.3	1.3
กำลังแรงงานรวม	0.3	1.3

ไตรมาสนี้ อัตราการว่างงานที่วัดจากกำลังแรงงานรวมมีค่าประมาณร้อยละ 1.3 เมื่อวัดจากผู้ว่างงานทั้งหมด (ผู้พร้อมทำงาน) ในขณะที่ผู้ว่างงานเปิดเผยซึ่งได้แก่ ผู้ที่หางานทำมีประมาณร้อยละ 0.3 โดยทั่วไปแล้วไม่ว่าจะวัดการว่างงานด้วยวิธีใดก็ตาม จำนวนผู้ว่างงานช่วงนอกฤดูการเกษตรจะมากกว่าจำนวนผู้ว่างงานในช่วงฤดูการเกษตร ทั้งจำนวนผู้ว่างงานที่หางานทำ และจำนวนผู้ว่างงานที่ไม่หางานทำ แต่พร้อมที่จะทำงาน

เมื่อพิจารณาตามหมวดอายุพบว่า โดยภาพรวมกลุ่มที่เริ่มเข้าสู่ตลาดแรงงานหรือกลุ่มผู้ที่มีอายุ 15-29 ปี มีอัตราการว่างงานค่อนข้างสูง และสูงมากในกลุ่มอายุ 15-24 ปี (ทั้งชายและหญิง) โดยเฉพาะอย่างยิ่งในกลุ่มอายุ 15-19 ปี มีอัตราการว่างงานสูงสุด (ร้อยละ 5.6) ซึ่งสะท้อนให้เห็นถึงปัญหาการว่างงานของคนรุ่นใหม่ที่มีการศึกษาในระดับกลางและระดับสูง เนื่องจาก

ส่วนหนึ่งเป็นผู้ที่จบการศึกษาระดับอุดมศึกษาหรือเทียบเท่าที่เริ่มเข้าสู่ตลาดแรงงาน เมื่อเปรียบเทียบระหว่างเพศพบว่า ชายมีอัตราการว่างงานเท่ากับหญิง (ร้อยละ 1.3) เมื่อพิจารณาตามเขตการปกครองพบว่า ในเขตเทศบาลมีอัตราการว่างงานเท่ากับนอกเขตเทศบาล (ร้อยละ 1.3) เมื่อพิจารณาเป็นรายภาคพบว่า ทุกภาคมีลักษณะเช่นเดียวกับภาพรวม คือ มีอัตราการว่างงานค่อนข้างสูงในกลุ่มอายุ 15-29 ปี ภาคใต้มีอัตราการว่างงานสูงที่สุดคือร้อยละ 1.8 รองลงมาคือภาคตะวันออกเฉียงเหนือมีอัตราการว่างงานคือร้อยละ 1.4 ภาคกลางมีอัตราการว่างงานร้อยละ 1.3 ภาคเหนือและกรุงเทพมหานครมีอัตราการว่างงานเท่ากันคือร้อยละ 1.1 ตามลำดับ (ตาราง ๓)

แผนภูมิ 5 อัตราการว่างงาน จำแนกตามกลุ่มอายุ



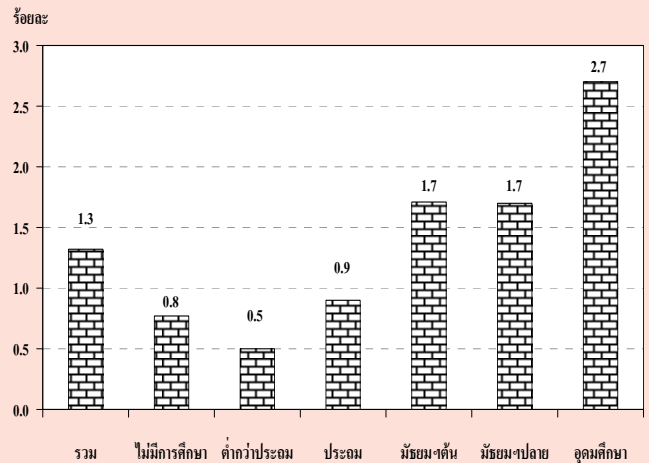
ตาราง ญ อัตราการว่างงาน จำแนกตามหมวดอายุ เพศ ภาค และเขตการปกครอง

(หน่วยเป็นร้อยละ)

เพศ และ หมวดอายุ(ปี)	ทั่วราชอาณาจักร			กรุงเทพ	ภาคกลาง			ภาคเหนือ			ภาคตะวันออกเฉียงเหนือ			ภาคใต้		
	รวม	ในเขตฯ	นอกเขตฯ		รวม	ในเขตฯ	นอกเขตฯ	รวม	ในเขตฯ	นอกเขตฯ	รวม	ในเขตฯ	นอกเขตฯ	รวม	ในเขตฯ	นอกเขตฯ
ยอดรวม	1.3	1.3	1.3	1.1	1.3	1.4	1.3	1.1	1.2	1.0	1.4	1.5	1.3	1.8	2.1	1.7
15-19	5.6	6.4	5.3	6.4	6.7	8.7	5.9	3.7	3.4	3.8	4.8	5.0	4.7	7.3	6.6	7.4
20-24	4.9	6.7	4.3	6.3	4.8	5.8	4.4	3.4	6.4	2.7	5.2	7.0	4.9	5.5	8.7	4.5
25-29	2.2	2.4	2.1	2.1	1.6	1.9	1.4	2.0	2.7	1.8	2.7	2.5	2.7	2.5	3.5	2.1
30-34	0.9	0.9	0.9	0.8	1.0	0.9	1.1	0.4	0.5	0.4	1.0	1.4	0.9	1.2	0.7	1.3
35-39	0.7	0.6	0.7	0.4	0.8	0.9	0.8	0.8	0.8	0.8	0.4	0.3	0.4	1.1	0.9	1.2
40-49	0.4	0.4	0.5	0.6	0.4	0.4	0.4	0.7	0.2	0.9	0.3	0.4	0.2	0.5	0.5	0.5
50-59	0.3	0.3	0.3	0.4	0.5	0.2	0.6	0.3	0.4	0.3	0.2	0.2	0.2	0.4	0.9	0.2
60 ขึ้นไป	0.3	0.0	0.4	-	0.2	0.0	0.2	0.4	0.1	0.4	0.5	0.1	0.5	0.2	0.0	0.3
ชาย	1.3	1.5	1.2	1.0	1.5	1.6	1.4	1.0	1.3	0.9	1.3	1.8	1.2	1.6	2.2	1.4
15-19	5.4	7.3	4.9	8.1	7.1	10.2	6.0	3.0	4.4	2.8	4.4	5.0	4.4	6.9	6.8	6.9
20-24	4.2	6.4	3.5	4.3	4.3	6.3	3.4	2.7	4.9	2.2	4.9	7.9	4.4	3.9	7.9	2.8
25-29	2.2	2.8	1.9	2.5	1.6	2.0	1.4	2.1	3.7	1.7	2.2	3.2	2.1	2.6	3.8	2.2
30-34	1.1	0.7	1.2	0.2	1.3	0.8	1.6	0.4	0.4	0.4	1.5	1.8	1.4	1.2	0.9	1.3
35-39	0.6	0.7	0.5	0.5	1.2	1.3	1.2	0.7	0.8	0.7	0.1	0.2	0.1	0.7	0.9	0.6
40-49	0.4	0.4	0.4	0.5	0.5	0.6	0.5	0.6	0.2	0.7	0.3	0.4	0.3	0.3	0.1	0.3
50-59	0.4	0.5	0.3	0.7	0.5	0.1	0.8	0.4	0.6	0.4	0.1	0.2	0.1	0.4	1.5	0.0
60 ขึ้นไป	0.2	0.1	0.3	-	0.1	0.0	0.1	0.3	0.3	0.3	0.3	-	0.3	0.2	-	0.3
หญิง	1.3	1.2	1.4	1.1	1.2	1.1	1.2	1.2	1.1	1.2	1.4	1.2	1.4	2.0	2.0	2.0
15-19	5.9	5.1	6.1	4.2	6.0	6.7	5.7	5.1	2.0	5.7	5.3	5.0	5.4	8.1	6.3	8.7
20-24	5.9	7.0	5.5	8.0	5.5	5.2	5.7	4.6	8.2	3.6	5.6	5.9	5.6	7.7	9.7	7.0
25-29	2.3	1.9	2.5	1.7	1.6	1.8	1.5	1.8	1.5	1.9	3.3	1.8	3.6	2.3	3.1	2.1
30-34	0.7	1.0	0.5	1.4	0.7	0.9	0.6	0.4	0.6	0.4	0.3	0.8	0.2	1.1	0.5	1.4
35-39	0.7	0.4	0.8	0.3	0.4	0.4	0.4	0.9	0.9	0.9	0.7	0.4	0.7	1.5	0.8	1.8
40-49	0.5	0.4	0.5	0.6	0.3	0.2	0.3	0.9	0.1	1.1	0.2	0.3	0.1	0.7	0.8	0.7
50-59	0.3	0.2	0.4	-	0.4	0.3	0.4	0.2	0.1	0.3	0.4	0.3	0.4	0.4	0.3	0.4
60 ขึ้นไป	0.5	0.0	0.6	-	0.2	-	0.3	0.6	-	0.7	0.9	0.1	1.0	0.2	0.0	0.2

เมื่อพิจารณาถึงระดับการศึกษาที่สำเร็จของผู้ว่างงาน (ตาราง ฎ) พบว่าผู้สำเร็จการศึกษาระดับอุดมศึกษาสาขาวิชาการ สาขาวิชาชีพและสาขาวิชาการศึกษา และระดับมัธยมศึกษาตอนปลายสาขาอาชีวศึกษา มีอัตราการว่างงานค่อนข้างสูงกว่าผู้สำเร็จการศึกษาระดับอื่น

แผนภูมิ 6 อัตราการว่างงาน จำแนกตามระดับการศึกษา



ตาราง ฎ อัตราการว่างงาน จำแนกตามระดับการศึกษาที่สำเร็จ เพศ และเขตการปกครอง

(หน่วยเป็นร้อยละ)

เขตการปกครอง และเพศ	ระดับการศึกษาที่สำเร็จ											
	รวม	ไม่มี การศึกษา	ต่ำกว่า ประถมศึกษา	ประถม ศึกษา	มัธยม ศึกษา ตอนต้น	มัธยมศึกษาตอนปลาย			อุดมศึกษา			อื่นๆ ^{1/} และ ไม่ทราบ
						สาย สามัญ	สาย อาชีว ศึกษา	สาย วิชาการ ศึกษา	สาย วิชาการ	สาย วิชาชีพ	สาย วิชาการ ศึกษา	
ยอดรวม	1.3	0.8	0.5	0.9	1.7	1.6	2.0	-	3.1	2.4	2.0	2.4
ชาย	1.3	0.7	0.6	1.2	1.7	1.4	1.8	-	2.5	2.2	1.4	0.7
หญิง	1.3	0.8	0.4	0.5	1.7	1.9	2.3	-	3.5	2.8	2.4	4.2
ในเขตเทศบาล	1.3	0.8	0.4	1.0	1.7	1.4	1.6	-	2.1	2.0	2.0	0.8
ชาย	1.5	1.1	0.6	1.2	1.8	1.5	1.7	-	1.9	2.3	2.1	1.4
หญิง	1.2	0.6	0.2	0.7	1.5	1.2	1.5	-	2.2	1.6	2.0	-
นอกเขตเทศบาล	1.3	0.8	0.5	0.9	1.7	1.8	2.3	-	4.7	2.8	2.0	3.8
ชาย	1.2	0.5	0.6	1.2	1.7	1.3	1.9	-	3.6	2.1	0.9	-
หญิง	1.4	0.9	0.5	0.4	1.8	2.3	3.1	-	5.5	3.9	2.7	7.5

1/ รวมอาชีวศึกษาระยะสั้น

5. ลักษณะของกำลังแรงงานที่ว่างงาน

เมื่อพิจารณาถึงลักษณะของผู้ว่างงาน (ตาราง ฎ) พบว่าผู้ว่างงานส่วนใหญ่เป็นชายมากกว่าหญิง (ร้อยละ 53.8 และร้อยละ 46.2 ตามลำดับ) ทั้งในเขตเทศบาลและนอกเขตเทศบาลมีผู้ว่างงานเป็นชายมากกว่าหญิงเช่นกัน กล่าวคือ ในเขตเทศบาลเป็นชายร้อยละ 56.8 หญิงร้อยละ 43.2 และนอกเขตเทศบาลเป็นชายร้อยละ 52.4 และหญิงร้อยละ 47.6 ผู้ว่างงานส่วนใหญ่อยู่นอกเขตเทศบาล (ร้อยละ 68.3 ของผู้ว่างงานทั้งหมด) โดยเฉพาะ

ผู้ว่างงานที่เป็นชายนั้นมีประมาณร้อยละ 66.5 ของชายที่ว่างงานทั้งหมดอยู่นอกเขตเทศบาล ส่วนหญิงมีประมาณร้อยละ 70.4 ของหญิงที่ว่างงานทั้งหมด อย่างไรก็ตาม อัตราร้อยละของผู้ว่างงานทั้งชายและหญิงที่อยู่นอกเขตเทศบาลในช่วงฤดูการเกษตรจะต่ำกว่าช่วงนอกฤดูการเกษตร

สำหรับระดับการศึกษาของผู้ว่างานนั้น ส่วนใหญ่ประมาณร้อยละ 28.0 เป็นผู้ที่จบการศึกษาไม่เกินระดับประถมศึกษาและไม่มีการศึกษา ร้อยละ 39.0 เป็นผู้ที่จบระดับมัธยมศึกษา และร้อยละ 32.8 เป็นผู้ที่จบระดับอุดมศึกษา เมื่อพิจารณาตามเขตการปกครองพบว่า นอกเขตเทศบาลมีผู้ว่างานที่จบการศึกษาไม่เกิน

ระดับประถมศึกษาและไม่มีการศึกษาสูงกว่าในเขตเทศบาล (ร้อยละ 31.8 และร้อยละ 19.7 ตามลำดับ) แต่ในเขตเทศบาลมีสัดส่วนของผู้ว่างานที่จบการศึกษาระดับอุดมศึกษาสูงกว่านอกเขตเทศบาลมากเช่นกัน (ร้อยละ 42.2 และร้อยละ 28.4 ตามลำดับ)

ตาราง ฎ จำนวนและอัตราร้อยละของผู้ว่างาน จำแนกตามระดับการศึกษาที่สำเร็จ เพศ และ เขตการปกครอง

เขตการปกครอง และเพศ	ระดับการศึกษาที่สำเร็จ											อื่นๆ ^{1/} และ ไม่ทราบ
	รวม	ไม่มี การศึกษา	ต่ำกว่า ประถม ศึกษา	ประถม ศึกษา	มัธยม ศึกษา ตอนต้น	มัธยมศึกษาตอนปลาย			อุดมศึกษา			
						สาย สามัญ	สาย อาชีพ ศึกษา	สาย วิชาการ ศึกษา	สาย วิชาการ	สาย วิชาชีพ	สาย วิชาการ ศึกษา	
จำนวน ('000)												
ยอดรวม	506.1	8.6	54.0	78.9	105.0	65.4	26.8	-	104.3	46.3	15.5	0.8
ชาย	272.1	3.0	31.4	61.6	63.3	31.3	15.4	-	38.1	23.4	3.9	0.1
หญิง	234.0	5.5	22.6	17.3	41.8	34.1	11.4	-	66.3	22.8	11.6	0.6
ในเขตเทศบาล	160.4	2.1	9.0	20.5	31.6	18.9	10.0	-	43.7	17.2	6.9	0.1
ชาย	91.1	1.1	6.7	13.8	19.7	11.4	6.4	-	18.0	10.9	2.4	0.1
หญิง	69.3	1.0	2.3	6.7	11.9	7.5	3.6	-	25.7	6.2	4.5	-
นอกเขตเทศบาล	345.7	6.5	45.0	58.4	73.5	46.5	16.8	-	60.7	29.1	8.6	0.6
ชาย	181.0	1.9	24.7	47.8	43.6	19.9	9.0	-	20.1	12.5	1.5	-
หญิง	164.7	4.6	20.3	10.6	29.9	26.6	7.8	-	40.6	16.6	7.1	0.6
อัตราร้อยละ												
ยอดรวม	100.0	1.7	10.7	15.6	20.8	12.9	5.3	-	20.6	9.1	3.1	0.2
ชาย	100.0	1.1	11.6	22.7	23.3	11.5	5.7	-	14.0	8.6	1.4	0.0
หญิง	100.0	2.4	9.7	7.4	17.9	14.6	4.9	-	28.3	9.8	5.0	0.3
ในเขตเทศบาล	100.0	1.3	5.6	12.8	19.7	11.8	6.2	-	27.2	10.7	4.3	0.1
ชาย	100.0	1.2	7.4	15.2	21.6	12.5	7.0	-	19.7	12.0	2.7	0.1
หญิง	100.0	1.4	3.4	9.6	17.2	10.8	5.2	-	37.1	9.0	6.4	-
นอกเขตเทศบาล	100.0	1.9	13.0	16.9	21.3	13.5	4.9	-	17.5	8.4	2.5	0.2
ชาย	100.0	1.1	13.7	26.4	24.1	11.0	5.0	-	11.1	6.9	0.8	-
หญิง	100.0	2.8	12.3	6.4	18.1	16.2	4.7	-	24.6	10.1	4.3	0.4

1/ รวมอาชีวศึกษาระยะสั้น

6. ชั่วโมงทำงาน

ข้อมูลเกี่ยวกับจำนวนชั่วโมงทำงาน และจำนวนชั่วโมงที่พร้อมที่จะทำงานเพิ่มขึ้นนั้น พิจารณาจากจำนวนผู้มีงานทำทั้งสิ้น รวมทั้งผู้ที่ไม่มีงานทำแต่ไม่ได้ทำงานในสัปดาห์แห่งการสำรวจ คือจำนวน

ชั่วโมงทำงานต่อสัปดาห์เป็น 0 ชั่วโมง และข้อมูลชั่วโมงทำงานได้รวมชั่วโมงทำงานในทุกอาชีพทั้งอาชีพหลักและอาชีพอื่น ๆ ด้วย

ตาราง ฐ จำนวนและอัตราร้อยละของผู้มีงานทำ จำแนกตามชั่วโมงทำงานต่อสัปดาห์

ชั่วโมงทำงานต่อสัปดาห์	ผู้มีงานทำ		ผู้ที่พร้อมที่จะทำงานเพิ่มขึ้น	
	จำนวน (พันคน)	อัตราร้อยละ	จำนวน (พันคน)	อัตราร้อยละ เมื่อเทียบกับผู้มีงานทำ
ยอดรวม	37,515.0	100.0	815.7	2.2
0 ชั่วโมง	823.3	2.2	120.1	14.6
1-9 ชั่วโมง	292.2	0.8	47.9	16.4
10-19 ชั่วโมง	1,172.7	3.1	152.2	13.0
20-29 ชั่วโมง	2,854.4	7.6	175.2	6.1
30-34 ชั่วโมง	1,803.2	4.8	76.8	4.3
35-39 ชั่วโมง	3,671.9	9.8	57.8	1.6
40-49 ชั่วโมง	13,746.6	36.6	135.2	1.0
50 ชั่วโมงขึ้นไป	13,150.8	35.1	50.4	0.4

จากตาราง ฐ แสดงให้เห็นว่าผู้มีงานทำประมาณร้อยละ 35.1 ทำงานตั้งแต่ 50 ชั่วโมงขึ้นไปต่อสัปดาห์ และผู้ที่ทำงานระหว่าง 35-49 ชั่วโมงต่อสัปดาห์มีประมาณร้อยละ 46.4 หรือกล่าวได้ว่าผู้มีงานทำประมาณร้อยละ 81.5 ทำงานตั้งแต่ 35 ชั่วโมงขึ้นไปต่อสัปดาห์ และอาจจัดว่าบุคคลเหล่านี้เป็นผู้ทำงานเต็มที่ในความหมายของเวลาทำงาน ขณะที่ผู้ทำงานน้อยกว่า 35 (1-34) ชั่วโมงต่อสัปดาห์ซึ่งอาจจัดว่าเป็นผู้ทำงานไม่เต็มที่ที่มีประมาณร้อยละ 16.3 ของผู้มีงานทำทั้งสิ้น สำหรับผู้ที่ไม่มีงานประจำแต่ไม่ได้ทำงานในสัปดาห์แห่งการสำรวจ (0 ชั่วโมง) มีเพียงร้อยละ 2.2

เมื่อพิจารณาการทำงานไม่เต็มที่จากผู้มีงานทำที่ประสงค์จะทำงานเพิ่มขึ้น ซึ่งเป็นตัววัดการทำงานต่ำระดับประเภทหนึ่ง พบว่า มีประมาณร้อยละ 2.2 ของผู้มีงานทำทั้งหมดเป็นผู้ที่ต้องการและพร้อมที่จะทำงานเพิ่มขึ้น และประมาณร้อยละ 7.4 ของกลุ่มผู้ทำงานน้อยกว่า 35 ชั่วโมง มีความต้องการและพร้อมที่จะทำงานเพิ่มขึ้น

สำหรับรายละเอียดของจำนวนชั่วโมงทำงานของผู้มีงานทำ จำแนกตามอาชีพ อุตสาหกรรม และสถานภาพการทำงานนั้น ได้แสดงไว้ในตารางสถิติ (ตารางสถิติที่ 8-10)

7. ค่าจ้างและเงินเดือน

ข้อมูลเกี่ยวกับค่าจ้างและเงินเดือน เก็บรวบรวมเฉพาะผู้ที่มิสถานภาพการทำงานเป็นลูกจ้างเท่านั้น ซึ่งประกอบด้วยลูกจ้างเอกชน และรัฐบาล โดยรวบรวมข้อมูลตามประเภทของค่าจ้างที่ได้รับ (รายชั่วโมง รายวัน รายสัปดาห์และรายเดือน) และแปลงเป็นค่าจ้างรายเดือนหรือเงินเดือน ค่าจ้างและเงินเดือนของลูกจ้างเอกชนและรัฐบาล ได้นำเสนอเป็นตารางแยกจากกัน โดยจำแนกตามเพศ และอุตสาหกรรม (ตารางสถิติที่ 15 และตารางสถิติที่ 16) สำหรับตาราง ๗ แสดงข้อมูลจำนวนลูกจ้างชายและหญิง จำแนกตามระดับค่าจ้างรายเดือนหรือเงินเดือน

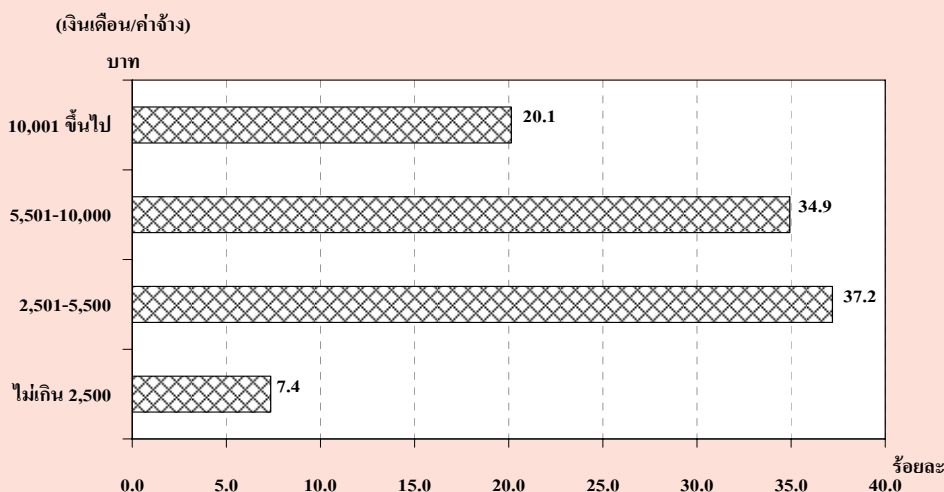
ในจำนวนลูกจ้างทั้งหมดที่ได้รับค่าจ้างเป็นรายเดือน ซึ่งมีประมาณ 17.0 ล้านคนนั้น พบว่าส่วนใหญ่ได้รับค่าจ้างประมาณเดือนละ 2,501-5,500 บาท คือประมาณร้อยละ 37.2 รองลงมาได้รับค่าจ้างเดือนละ 5,501 – 10,000 บาท ร้อยละ 34.9 ได้รับค่าจ้างมากกว่า 10,000 บาทต่อเดือน ร้อยละ 20.1 และได้รับค่าจ้างไม่เกินเดือนละ 2,500 บาท ร้อยละ 7.4

เมื่อพิจารณาค่าจ้างของลูกจ้างทั้งหมด ระหว่างในเขตเทศบาลและนอกเขตเทศบาลแล้วพบว่า ลูกจ้างที่อยู่ในเขตเทศบาลส่วนใหญ่มีระดับเงินเดือนหรือค่าจ้างรายเดือนสูงกว่าลูกจ้างที่อยู่นอกเขตเทศบาล กล่าวคือ

ลูกจ้างที่อยู่ในเขตเทศบาลที่มีเงินเดือนไม่เกิน 5,500 บาท มีเพียงร้อยละ 26.5 ในขณะที่ลูกจ้างที่อยู่นอกเขตเทศบาลมีถึงร้อยละ 56.2 และยังพบว่ามีลูกจ้างที่อยู่ในเขตเทศบาลถึงร้อยละ 73.0 ที่ได้รับเงินเดือนหรือค่าจ้างสูงกว่า 5,500 บาท เทียบกับนอกเขตเทศบาลซึ่งมีเพียงร้อยละ 43.5 ยิ่งกว่านั้นลูกจ้างที่ได้รับเงินเดือนมากกว่า 10,000 บาทต่อเดือน ในเขตเทศบาลมีสูงถึงร้อยละ 32.2 ในขณะที่นอกเขตเทศบาลมีเพียงร้อยละ 12.4 เท่านั้น

เมื่อเปรียบเทียบระดับค่าจ้างรายเดือนหรือเงินเดือนของลูกจ้างในภาคเอกชนและภาครัฐบาลพบว่า ในภาพรวมลูกจ้างเอกชนมีระดับค่าจ้างต่ำกว่าลูกจ้างรัฐบาลมาก ทั้งนี้เนื่องจากลูกจ้างเอกชนในที่นี้ได้รวมถึงลูกจ้างรายวัน และกรรมกรผู้ใช้แรงงานทั้งหมด ซึ่งมีจำนวนมากและส่วนใหญ่จะมีรายได้ค่อนข้างต่ำ จากตาราง ๗ แสดงให้เห็นว่าสัดส่วนของลูกจ้างเอกชนที่มีระดับค่าจ้างต่ำ คือ ไม่เกินเดือนละ 5,500 บาท มีอยู่ถึงร้อยละ 52.0 เทียบกับลูกจ้างรัฐบาลซึ่งมีอยู่เพียงร้อยละ 16.3 เท่านั้น ในขณะที่ผู้ที่ได้รับค่าจ้างหรือเงินเดือนมากกว่า 5,500 บาทต่อเดือน ปรากฏว่าลูกจ้างรัฐบาลมีอยู่ถึงร้อยละ 83.4 ส่วนลูกจ้างเอกชนมีเพียงร้อยละ 47.6 เท่านั้น

แผนภูมิ 7 ร้อยละของลูกจ้าง จำแนกตามระดับค่าจ้าง/เงินเดือน



ตาราง ๗ จำนวนและอัตราร้อยละของลูกจ้าง จำแนกตามระดับค่าจ้าง/เงินเดือน เพศ และเขตการปกครอง

ระดับค่าจ้างรายเดือน/ เงินเดือน (บาท)	ทั่วราชอาณาจักร			ในเขตเทศบาล			นอกเขตเทศบาล		
	รวม	รัฐบาล	เอกชน	รวม	รัฐบาล	เอกชน	รวม	รัฐบาล	เอกชน
จำนวน ('000)									
ยอดรวม	17,016.4	3,549.3	13,467.2	6,667.8	1,536.6	5,131.2	10,348.6	2,012.7	8,336.0
ไม่เกิน 2,500	1,249.9	30.7	1,219.2	166.8	3.0	163.9	1,083.1	27.7	1,055.4
2,501-5,500	6,328.3	546.6	5,781.7	1,601.3	118.5	1,482.8	4,727.0	428.1	4,298.9
5,501-10,000	5,943.7	1,192.0	4,751.7	2,723.0	441.0	2,282.0	3,220.7	751.0	2,469.7
ตั้งแต่ 10,001 ขึ้นไป	3,426.1	1,767.7	1,658.3	2,144.2	968.3	1,175.9	1,281.9	799.4	482.5
ไม่ทราบ	68.5	12.2	56.3	32.5	5.8	26.7	36.0	6.4	29.6
ชาย	9,481.6	1,875.4	7,606.3	3,479.6	781.8	2,697.7	6,002.1	1,093.5	4,908.6
ไม่เกิน 2,500	617.2	15.2	602.0	79.2	0.9	78.3	538.0	14.3	523.7
2,501-5,500	3,443.9	342.4	3,101.5	759.2	64.7	694.5	2,684.7	277.7	2,407.0
5,501-10,000	3,491.4	585.4	2,906.0	1,480.1	217.0	1,263.1	2,011.3	368.5	1,642.8
ตั้งแต่ 10,001 ขึ้นไป	1,888.9	923.6	965.3	1,142.1	495.5	646.7	746.7	428.1	318.6
ไม่ทราบ	40.3	8.8	31.5	18.9	3.8	15.2	21.4	5.0	16.4
หญิง	7,534.8	1,673.9	5,860.9	3,188.2	754.7	2,433.5	4,346.6	919.2	3,427.4
ไม่เกิน 2,500	632.7	15.5	617.2	87.6	2.0	85.6	545.1	13.5	531.7
2,501-5,500	2,884.4	204.2	2,680.1	842.0	53.8	788.3	2,042.3	150.5	1,891.9
5,501-10,000	2,452.3	606.6	1,845.7	1,242.9	224.1	1,018.9	1,209.4	382.6	826.8
ตั้งแต่ 10,001 ขึ้นไป	1,537.2	844.1	693.1	1,002.1	472.8	529.2	535.1	371.3	163.8
ไม่ทราบ	28.2	3.4	24.8	13.6	2.0	11.6	14.6	1.4	13.2
อัตราร้อยละ									
ยอดรวม	100.0	100.0	100.0	100.0	100.0	100.0	100.0	100.0	100.0
ไม่เกิน 2,500	7.4	0.9	9.1	2.5	0.2	3.2	10.5	1.4	12.7
2,501-5,500	37.2	15.4	42.9	24.0	7.7	28.9	45.7	21.3	51.6
5,501-10,000	34.9	33.6	35.3	40.8	28.7	44.5	31.1	37.3	29.6
ตั้งแต่ 10,001 ขึ้นไป	20.1	49.8	12.3	32.2	63.0	22.9	12.4	39.7	5.8
ไม่ทราบ	0.4	0.3	0.4	0.5	0.4	0.5	0.4	0.3	0.4
ชาย	100.0	100.0	100.0	100.0	100.0	100.0	100.0	100.0	100.0
ไม่เกิน 2,500	6.5	0.8	7.9	2.3	0.1	2.9	9.0	1.3	10.7
2,501-5,500	36.3	18.3	40.8	21.8	8.3	25.7	44.7	25.4	49.0
5,501-10,000	36.8	31.2	38.2	42.5	27.8	46.8	33.5	33.7	33.5
ตั้งแต่ 10,001 ขึ้นไป	19.9	49.3	12.7	32.8	63.4	24.0	12.4	39.2	6.5
ไม่ทราบ	0.4	0.5	0.4	0.5	0.5	0.6	0.4	0.5	0.3
หญิง	100.0	100.0	100.0	100.0	100.0	100.0	100.0	100.0	100.0
ไม่เกิน 2,500	8.4	0.9	10.5	2.8	0.3	3.5	12.5	1.5	15.5
2,501-5,500	38.3	12.2	45.7	26.4	7.1	32.4	47.0	16.4	55.2
5,501-10,000	32.6	36.2	31.5	39.0	29.7	41.9	27.8	41.6	24.1
ตั้งแต่ 10,001 ขึ้นไป	20.4	50.4	11.8	31.4	62.7	21.8	12.3	40.4	4.8
ไม่ทราบ	0.4	0.2	0.4	0.4	0.3	0.5	0.3	0.2	0.4

8. ผลประโยชน์เพิ่มเติม

นอกเหนือจากข้อมูลเกี่ยวกับค่าจ้างและเงินเดือน ได้มีการรวบรวมข้อมูลเกี่ยวกับผลประโยชน์ที่ได้รับเพิ่มทั้งที่เป็นตัวเงินและไม่เป็นตัวเงิน เช่น

โบนัส ค่าล่วงเวลา อาหารหรือเงินค่าอาหาร เสื้อผ้า และค่าที่อยู่อาศัย เป็นต้น ข้อมูลเกี่ยวกับจำนวนลูกจ้างที่ได้รับผลประโยชน์เพิ่มเติมนี้ได้สรุปไว้ใน ตาราง ด

ตาราง ด จำนวนและอัตราร้อยละของลูกจ้าง ภาคเอกชนและภาครัฐบาล ที่ได้รับผลประโยชน์เพิ่มเติม
จำแนกตามเพศ และเขตการปกครอง

(หน่วยเป็นพัน)

เขตการปกครอง และเพศ	จำนวน ลูกจ้าง	ประมาณจำนวนลูกจ้างที่ได้รับผลประโยชน์เพิ่มเติม ^{1/}						
		โบนัส	ค่าล่วงเวลา	เงินสดอื่นๆ	อาหาร	เสื้อผ้า	ที่อยู่อาศัย	อื่น ๆ
ยอดรวม	5,202.4	132.4 (2.5)	1,743.0 (33.5)	2,595.2 (49.9)	1,307.7 (25.1)	92.9 (1.8)	764.2 (14.7)	492.9 (9.5)
ชาย	2,694.2	72.6 (2.7)	849.8 (31.5)	1,317.9 (48.9)	632.2 (23.5)	42.5 (1.6)	445.8 (16.5)	238.4 (8.8)
หญิง	2,508.2	59.9 (2.4)	893.2 (35.6)	1,277.2 (50.9)	675.5 (26.9)	50.3 (2.0)	318.5 (12.7)	254.6 (10.1)
ภาคเอกชน	3,723.4	105.7 (2.8)	1,502.4 (40.4)	1,421.7 (38.2)	1,272.7 (34.2)	86.9 (2.3)	546.5 (14.7)	476.2 (12.8)
ชาย	1,952.9	58.8 (3.0)	755.7 (38.7)	715.2 (36.6)	624.5 (32.0)	38.2 (2.0)	309.6 (15.9)	228.3 (11.7)
หญิง	1,770.5	46.9 (2.6)	746.8 (42.2)	706.5 (39.9)	648.1 (36.6)	48.7 (2.7)	236.9 (13.4)	247.9 (14.0)
ภาครัฐบาล	1,479.0	26.8 (1.8)	240.6 (16.3)	1,173.5 (79.3)	35.1 (2.4)	6.0 (0.4)	217.8 (14.7)	16.8 (1.1)
ชาย	741.3	13.8 (1.9)	94.2 (12.7)	602.8 (81.3)	7.7 (1.0)	4.3 (0.6)	136.1 (18.4)	10.1 (1.4)
หญิง	737.7	13.0 (1.8)	146.4 (19.8)	570.7 (77.4)	27.4 (3.7)	1.7 (0.2)	81.6 (11.1)	6.7 (0.9)
ภาคเอกชน ในเขตเทศบาล	1,657.0	46.1 (2.8)	629.1 (38.0)	666.5 (40.2)	585.3 (35.3)	37.1 (2.2)	295.8 (17.9)	165.9 (10.0)
ชาย	840.5	26.3 (3.1)	325.6 (38.7)	339.9 (40.4)	252.5 (30.0)	16.5 (2.0)	145.2 (17.3)	78.3 (9.3)
หญิง	816.5	19.8 (2.4)	303.5 (37.2)	326.5 (40.0)	332.8 (40.8)	20.6 (2.5)	150.6 (18.4)	87.6 (10.7)

ตาราง ณ จำนวนและอัตราร้อยละของลูกจ้าง ภาคเอกชนและภาครัฐบาล ที่ได้รับผลประโยชน์เพิ่มเติม

จำแนกตามเพศ และเขตการปกครอง (ต่อ)

(หน่วยเป็นพัน)

เขตการปกครอง และเพศ	จำนวน ลูกจ้าง	ประมาณจำนวนลูกจ้างที่ได้รับผลประโยชน์เพิ่มเติม ^{1/}						
		โบนัส	ค่าล่วงเวลา	เงินสดอื่นๆ	อาหาร	เสื้อผ้า	ที่อยู่อาศัย	อื่น ๆ
นอกเขตเทศบาล	2,066.4	59.5 (2.9)	873.3 (42.3)	755.2 (36.5)	687.4 (33.3)	49.7 (2.4)	250.7 (12.1)	310.3 (15.0)
ชาย	1,112.4	32.4 (2.9)	430.1 (38.7)	375.3 (33.7)	372.1 (33.4)	21.7 (1.9)	164.5 (14.8)	150.0 (13.5)
หญิง	954.0	27.1 (2.8)	443.2 (46.5)	380.0 (39.8)	315.3 (33.1)	28.1 (2.9)	86.2 (9.0)	160.3 (16.8)
ภาครัฐบาล								
ในเขตเทศบาล	661.9	14.9 (2.3)	128.2 (19.4)	512.8 (77.5)	10.4 (1.6)	4.7 (0.7)	123.0 (18.6)	11.2 (1.7)
ชาย	344.9	7.6 (2.2)	55.4 (16.1)	267.4 (77.5)	4.6 (1.3)	3.4 (1.0)	79.3 (23.0)	7.7 (2.2)
หญิง	317.0	7.3 (2.3)	72.7 (22.9)	245.5 (77.4)	5.8 (1.8)	1.3 (0.4)	43.7 (13.8)	3.5 (1.1)
นอกเขตเทศบาล	817.1	11.9 (1.5)	112.4 (13.8)	660.6 (80.9)	24.7 (3.0)	1.3 (0.2)	94.8 (11.6)	5.6 (0.7)
ชาย	396.4	6.2 (1.6)	38.7 (9.8)	335.4 (84.6)	3.1 (0.8)	1.0 (0.2)	56.9 (14.3)	2.4 (0.6)
หญิง	420.7	5.7 (1.3)	73.7 (17.5)	325.3 (77.3)	21.6 (5.1)	0.3 (0.1)	37.9 (9.0)	3.2 (0.8)

1/ ลูกจ้าง 1 คน สามารถได้รับผลประโยชน์เพิ่มเติมได้มากกว่า 1 ประเภท

โดยทั่วไปแล้ว ลูกจ้างที่ได้รับค่าอาหาร ค่าล่วงเวลา โบนัส และค่าเสื้อผ้า ในภาคเอกชนมีมากกว่าในภาครัฐบาล แต่ที่ได้รับผลประโยชน์เพิ่มเติมอื่น คือ เงินสดอื่นๆ ลูกจ้างในภาครัฐบาลได้รับมากกว่าในภาคเอกชน เมื่อเปรียบเทียบสัดส่วนของลูกจ้างที่ได้รับผลประโยชน์เพิ่มเติมระหว่างเขตการปกครองพบว่า ลูกจ้างเอกชนที่อยู่นอกเขตเทศบาลได้รับผลประโยชน์เพิ่มเติมประเภท ค่าล่วงเวลา โบนัส และค่าเสื้อผ้า มากกว่าลูกจ้างเอกชนที่อยู่ในเขตเทศบาล กล่าวคือ ลูกจ้างเอกชนนอกเขตเทศบาลได้รับค่าล่วงเวลาร้อยละ 42.3 ค่าโบนัสร้อยละ 2.9 และค่าเสื้อฟ้าร้อยละ 2.4 ในขณะที่ลูกจ้างเอกชนในเขต

เทศบาล ได้รับเงินสดอื่น ๆ ร้อยละ 40.2 ค่าอาหาร ร้อยละ 35.3 และค่าที่อยู่อาศัยร้อยละ 17.9 มากกว่านอกเขตเทศบาล สำหรับลูกจ้างรัฐบาลนั้นผู้ที่อยู่ในเขตเทศบาลได้รับผลประโยชน์เพิ่มเติมประเภท ค่าล่วงเวลา ค่าที่อยู่อาศัย โบนัสและค่าเสื้อผ้า มากกว่าผู้ที่อยู่นอกเขตเทศบาล กล่าวคือ ลูกจ้างรัฐบาลที่อยู่ในเขตเทศบาลได้รับค่าล่วงเวลาร้อยละ 19.4 ค่าที่อยู่อาศัยร้อยละ 18.6 โบนัสร้อยละ 2.3 และค่าเสื้อฟ้าร้อยละ 0.7 ส่วนลูกจ้างรัฐบาลที่อยู่นอกเขตเทศบาลได้รับผลประโยชน์ในด้านเงินสดอื่นๆ และค่าอาหารมากกว่าในเขตเทศบาล กล่าวคือได้รับเงินสดอื่นๆ ร้อยละ 80.9 และค่าอาหารร้อยละ 3.0

CHAPTER 1

INTRODUCTION

1. Background and objective

Labor force statistics have been compiled by the National Statistical Office since 1963 when the survey was initiated. The year 1984-1997 three rounds of the survey for the whole kingdom had been conducted each year; the first round enumeration is held in February coinciding with the non-agricultural season, the second round is normally held in May in with new labor force come from students who just finish their schooling and the third round is held in August, during the agricultural season. Commencing from the year 1998, another round of the survey in November has been conducted.

Due to the increasing demand of data for formulating plans and policy at provincial level, the National Statistical Office has expanded sample size to propose statistical data at provincial level commencing from survey in February and August, 1994. For the fourth round in November 1998, data was presented at the first time and presentation data at provincial level.

After the economic crisis in the mid of 1997, the need of labor force data for planning and policy making were more in demand. In the year of 2001, the survey was conducted monthly. The survey data of three months were combined to present the quarterly. Data of February, May and August were presented in order to compare with

the previous labor force survey and since September 2001, data were presented monthly. Beginning from the survey in January 2001, 5 items has been revised; age of persons in labor force was adopted from 13 years of age and over to 15 years of age and over in order to agree with the child labor law. The standard classification of occupation, industry and employment status were adopted, and area of local administration which the former sanitary which were included in non-municipal area were presently included in municipal area.

The main objective of this survey is to estimate the number and characteristics of the labor force in the country and in different regions periodically. The statistical data derived from this quarter of the survey include:

1. the number of persons in and out of the working age (15 years and over) by sex
2. the number of working age population by labor force status, age, sex, marital status, educational attainment
3. the number of employed persons by interesting characteristics such as age, sex, educational attainment, occupation, industry, work status, hours work,

4. the number of unemployed persons by interesting characteristics e.g. duration of searching for job, type of previous work.

2. Coverage

Population reside in the private and special household.

3. Reference week

Reference week refer to seven days before the interviewing date for example if the interviewing date was February 9, 2004 “ during 7 days before interviewing date “ was during February 2nd - 8th, 2004.

4. Definition

The National Statistical Office has adapted and changed the concepts and definitions used in the Labor Force Survey (LFS) Project many times since the initial year. The purposes of changes were to improve the completeness of the collected data with respect to the real socio-economic situation of the country and to serve for users requirement. In this report, the concepts and definitions used have been introduced since 1983 and some definitions together with the minimum age limit which have been changed to 15 years is adopted since 2001.

The revised definitions used in the survey are listed in following.

Employed persons

Persons, 15 years of age and over who during the survey week,

1. worked for at least one hour for wages/salary, profits, dividends or any other kind of payment, in kind; or

2. did not work at all or worked less than one hour but

2.1 receives wage/salary, profits from business enterprise or farm during the period of absence; or

2.2 not receive wage/salary, profits from business enterprise or farm during the period of absence but had regular jobs or business that they would be return to work.

3. worked for at least one hour without pay in business enterprises or on farms owned or operated by household heads or members.

Unemployed persons

Persons, 15 years of age and over who during the survey week did not work even for one hour, had no jobs, business enterprise or farms of their own.

Persons in this category include :

1. those who had been looking for work, applying for a job or waiting to be call to work during the last 30 days before interview's date.

2. those who had not been looking for work during the last 30 days before interview's date but available for work during the last 7 days before interview's date.

Current labor force

All persons 15 years of age and over who, during the survey week, were either employed or unemployed as defined above.

Seasonally inactive labor force

Persons 15 years of age and over, who during the survey week, were neither employed nor unemployed as defined above, but were waiting for the appropriate season, being persons who usually worked without pay on farms, or in business enterprises engaged in seasonal activities owned or operated by the head of the household or any other member of the household.

Total labor force

All persons 15 years of age and over, who during the survey week, were in the current labor force as defined above or were classified as seasonally inactive labor force as defined above.

Persons not in the labor force

Persons classified in this category are those who were neither employed nor unemployed during the survey week, nor classified as seasonally inactive labor force as defined above. They include:

1. persons who, during the survey week were 15 years of age and over, but were neither employed nor available for employment because they were

1.1 engaged in household work,

1.2 engaged in studies

1.3 too young (below 18 years of age) or too old (above 60 years of age)

1.4 incapable of work because of physical or mental disability or chronic illness,

1.5 voluntarily idle,

1.6 working without pay, profits, dividends or other payments for persons who were not members of the same household,

1.7 working without pay, profits, dividends or any other payments for charitable organizations and institutions,

1.8 otherwise not available for employment.

Job

A job is defined as any of the following:

1. Work for cash wages, salaries or for pay "in kind," or

2. Work for profit on own farm or in own or partly own business, or

3. Work without pay or profit on a farm or in a business owned or operated by the head or any member of the household.

Occupation

Occupation refers to the kind of work performed by a person at his job. Most persons generally hold only one job. For a person having more than one job, only the job at which he worked for the greater number of hours during the survey week was recorded. If the number of working hours for each job was exactly the same, the job which gave him the higher income was recorded. If the number of working hours and the income earned from each job were the same, the job for which he had preference was recorded. If the respondent could not give his preference, the

job at which he had been working for the longest time was the one recorded.

Before 2001, the survey used the classification which was suitable to Thailand's occupation based on International Standard Classification of Occupation, 1958 (ISCO-58). Since January 2001, the survey used International Standard Classification of Occupation, 1988 (ISCO-88) of the International Labor Organization (ILO).

Industry

The term "industry" as herein used refers to the nature of economic activity undertaken in the establishment in which a person worked or the nature of business in which he was engaged during the survey week. If a person had more than one job, the industry corresponding to the occupation recorded was asked.

Before 2001, the survey used the classification which was suitable to Thailand's industry based on International Standard Industrial Classification, (ISIC) 1958. Since January 2001, the survey used the third revision of the International Standard Industrial Classification, (ISIC) 1989, of the United Nations (UN).

Work status

Work status refers to the status of person's occupation in the survey week. Work status was classified as follows :

1. An employer is defined as a person who operates his own enterprise for profit or dividends and hires one or more employees in his enterprise.

2. A government employee is defined as a person who works for pay in a government agency or government enterprise. Included in this category, therefore are civil servants, police, municipal officers, and employees of government enterprises.

3. A private employee is a person who works for pay in a non-governmental enterprise owned and operated by an employer.

4. An own account worker is a person who operated an enterprise on his own account or jointly with others in the form of a partnership either for profit or dividends but without engaging any employees.

5. An unpaid family worker is a person who works without pay on a farm or in a business enterprise owned or operated by the household head or any other member.

6. A member of a producers' cooperative is a person who holds a "self-employment" job in a cooperative producing goods and services, in which each member takes part on an equal footing with other members in determining the organization of production, sales and/or other work of the establishment, the investments and the distribution of the proceeds of the establishment amongst their members.

Since January 2001, the survey used the International Classification of Status in

Employment, 1993 (ICSE-93) of the International Labor Organization (ILO) which add one more status to those used in the previous year, that is a member of a producers' cooperative.

Hours worked

Hours worked mean hours actually worked during the survey week. For a person holding more than one job, his hours worked would be the sum total of hours worked on all jobs. For a person who had a regular job but was not at work during the survey week, the hours worked would be recorded zero. Before 2001, for a person who had a regular job but was not at work during the survey week, the number of hours normally worked in a week is taken as the hours worked

Wage or salary

Wages or salaries mean basic wages or salaries payable for the specified time or piece of work, not including overtime payments, bonuses or other fringe benefits.

Duration of looking for work

Duration of looking for work is the length of time during which an unemployed person had been looking for work. It is counted from the day he started looking for work to the end of the survey week.

Survey week

A survey week is the reference period of last 7 days before interview's date which information on labor was obtained.

Enumeration period

The enumeration period is the 1st-12th for each month which actual interviews were conducted.

Types of households included in the survey

Households included in the scope of the survey can be divided into two types:

1. Private households which include one person household, i.e. single persons who make provision for their own food or other essentials of living without combining with any other persons, or multi person households, i.e. groups of two or more persons making common provision for food or other essentials for living, residing in any of the following types of housing: wooden dwellings, cement dwellings, row houses, apartments, boats, rafts, etc.

2. Special households which include persons living in group living quarters within the compound of a factory, or in a dormitory, or boarding house which is not exclusively for students.

Household not included in the above mentioned types, e.g. inmates of penal institutions, priests, soldiers living in military barracks, students living in dormitories, etc., were classified as institutional households and not covered in the survey.

Level of educational attainment

Educational levels are classified as follows:

1. None means all persons who have never attended school or had no education.

2. Less than elementary means all persons who have completed a grade lower than Pratom 6 (or formerly Pratom 7 or Matayom 3).

3. Elementary level means all persons who have completed Pratom 6 (or formerly Pratom 7 or Matayom 3) or higher but not lower secondary level.

4. Lower secondary level means all persons who have completed Matayom 3 (formerly Matayomsuksa 3 or Matayom 6) or higher but not upper secondary level.

5. Upper secondary level

5.1 Academic means all persons who completed Matayom 6 (formerly Matayomsuksa 5 or Matayom 8) in general education schools or completed higher but not higher level.

5.2 Vocational and technical means all persons who have completed a lower secondary and have then completed the three year course required for this level in vocational and technical colleges or completed higher but not higher level.

5.3 Teacher training means all persons who have completed the teacher training course and receiving a certificate equivalent

to upper secondary level or completed higher but not higher level.

6. Higher level

6.1 Academic means all persons who completed a course receiving academic diploma, bachelor, master and doctoral degree level.

6.2 Higher technical education means all persons who completed vocational or technical education, and receiving vocational diploma and the degree of bachelor.

6.3 Teacher training means all persons who completed a course receiving educational diploma, bachelor, master and doctoral degree level.

7. Short course vocational training means all persons who have completed a vocational course of less than twelve months duration and have received a certificate or other document certifying completion of such a course. The educational requirements for persons taking such courses vary, but the minimum requirements are completion of at least grade 4 (Pratom 4) or the equivalent.

8. Other means all persons who have completed types of education other than the aforementioned.

CHAPTER 2

MAJOR FINDINGS

This chapter presents a summary of the results of the labor force survey conducted in the whole kingdom during the 1-12 of April – June 2010, which is the Second quarter of the year. The results obtained from this survey showed conditional of the number of employed, unemployed and interesting characteristics of labor force in April – June 2010.

The number of population which had been used in the estimation procedure from the survey round 1 in February, 1995 were changed in order to correspond with those used in the 8th National Economic and Social Development Plan such number were obtained from the new series of Population Projection for Thailand, 1990-2020 which was revised by Quality of life and social development office, National Economic and Social Development Board in May 2003.

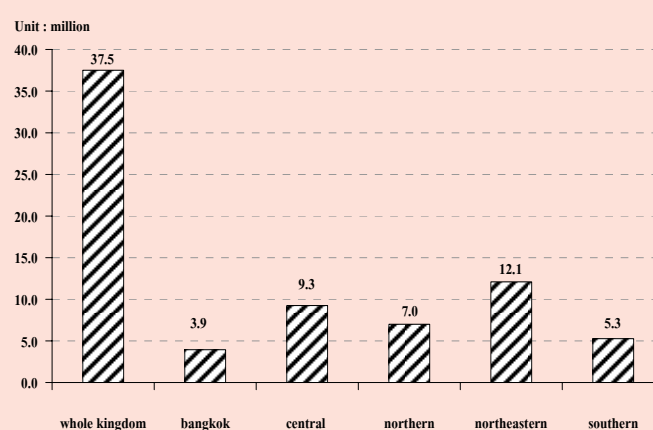
1. Structure of the labor force

The total population was estimated at 34.8 million, were in the labor force. Of the total labor force, about 68.9 per cent were residing in the non-municipal areas and about 54.6 per cent were males.

The “current labor force”, that is the currently active part of the total labor force, which was either employed or was available for

employment in April – June 2010, was of the order of 38.0 million. Since the survey period was among the agricultural season, the number of the seasonally inactive labor force was about 362,800 persons. This number will be increased when the survey in non-agriculture season.

FIGURE 1 NUMBER OF EMPLOYED PERSONS BY REGION



The current labor force was largely employed, however 1.3 per cent of which or about 0.51 million were unemployed. Of these, 0.3 per cent were looking for works and the rest 1.0 per cent were not looking for works but available for works.

Persons not in the labor force could be divided persons aged 15, about 15.0 million or 28.1 per cent of total population aged 15 years and over. About 4.9 million were housewives, 4.0 million were students and 4.6 million were young/old or incapable of work.

TABLE A NUMBER AND PERCENTAGE OF POPULATION BY LABOR FORCE STATUS, AREA AND SEX

LABOR FORCE STATUS	Whole kingdom			Municipal areas			Non - municipal areas		
	Total	Male	Female	Total	Male	Female	Total	Male	Female
Number ('000)									
Persons over 15 years	53,394.1	25,955.1	27,439.0	16,978.3	8,011.1	8,967.2	36,415.8	17,944.1	18,471.8
Total labor force	38,383.8	20,958.1	17,425.8	11,951.6	6,232.3	5,719.4	26,432.2	14,725.8	11,706.4
1.Current labor force	38,021.1	20,765.0	17,256.1	11,927.5	6,219.4	5,708.1	26,093.6	14,545.6	11,548.0
1.1 Employed	37,515.0	20,492.9	17,022.1	11,767.1	6,128.3	5,638.8	25,747.9	14,364.6	11,383.3
1) At work	36,691.7	20,003.9	16,687.8	11,650.3	6,068.5	5,581.8	25,041.5	13,935.4	11,106.1
2) With job but not at work	823.3	489.0	334.2	116.8	59.8	57.0	706.5	429.2	277.3
1.2 Unemployed	506.1	272.1	234.0	160.4	91.1	69.3	345.7	181.0	164.7
1) Looking for a job	115.2	62.4	52.8	48.6	27.3	21.4	66.6	35.2	31.4
2) Not looking /Available for work	390.9	209.7	181.2	111.8	63.8	48.0	279.1	145.9	133.3
2.Seasonally inactive labor force	362.8	193.1	169.7	24.2	12.9	11.3	338.6	180.2	158.4
Not in labor force > 15 years of age	15,010.3	4,997.1	10,013.2	5,026.7	1,778.8	3,247.8	9,983.6	3,218.2	6,765.4
1. Household work	4,946.0	231.3	4,714.7	1,579.0	87.8	1,491.2	3,366.9	143.5	3,223.5
2. Studies	4,031.3	1,945.0	2,086.3	1,422.0	692.5	729.6	2,609.3	1,252.6	1,356.7
3. Too young/old or incapable to work	4,652.3	1,988.3	2,664.1	1,398.4	603.9	794.5	3,254.0	1,384.4	1,869.6
4. Others	1,380.7	832.5	548.2	627.2	394.7	232.5	753.5	437.8	315.6
Percentage									
Persons over 15 years	100.0	100.0	100.0	100.0	100.0	100.0	100.0	100.0	100.0
Total labor force	71.9	80.8	63.5	70.4	77.8	63.8	72.6	82.1	63.4
1.Current labor force	71.2	80.0	62.9	70.3	77.6	63.7	71.7	81.1	62.5
1.1 Employed	70.3	79.0	62.0	69.3	76.5	62.9	70.7	80.1	61.6
1) At work	68.7	77.1	60.8	68.6	75.8	62.3	68.8	77.7	60.1
2) With job but not at work	1.5	1.9	1.2	0.7	0.8	0.6	1.9	2.4	1.5
1.2 Unemployed	1.0	1.1	0.9	0.9	1.1	0.8	1.0	1.0	0.9
1) Looking for a job	0.2	0.2	0.2	0.3	0.3	0.2	0.2	0.2	0.2
2) Not looking /Available for work	0.7	0.8	0.7	0.7	0.8	0.5	0.8	0.8	0.7
2.Seasonally inactive labor force	0.7	0.7	0.6	0.1	0.2	0.1	0.9	1.0	0.9
Not in labor force > 15 years of age	28.1	19.3	36.5	29.6	22.2	36.2	27.4	17.9	36.6
1. Household work	9.3	0.9	17.2	9.3	1.1	16.6	9.3	0.8	17.5
2. Studies	7.6	7.5	7.6	8.4	8.6	8.1	7.2	7.0	7.3
3. Too young/old or incapable to work	8.7	7.7	9.7	8.2	7.5	8.9	8.9	7.7	10.1
4. Others	2.6	3.2	2.0	3.7	4.9	2.6	2.1	2.4	1.7

TABLE B NUMBER AND PERCENTAGE OF POPULATION BY SEX, AREAS AND LABOR FORCE STATUS

LABOR FORCE STATUS	Whole Kingdom			Bangkok	Central Region			Northern Region			Northeastern Region			Southern Region		
	Total	M.A.	Non-	Metropolis	Total	M.A.	Non-	Total	M.A.	Non-	Total	M.A.	Non-	Total	M.A.	Non-
			M.A.				M.A.			M.A.			M.A.			M.A.
Number ('000)																
Total	53,394.1	16,978.3	36,415.9	5,590.9	12,732.3	4,365.2	8,367.1	9,855.9	2,157.8	7,698.1	17,694.4	2,904.9	14,789.5	7,030.0	1,834.1	5,196.0
Total labor force	38,383.8	11,951.6	26,432.2	3,993.3	9,382.1	3,158.9	6,223.1	7,271.2	1,538.1	5,733.1	13,023.9	2,014.1	11,009.8	5,209.0	1,301.4	3,907.6
1. Current labor force	38,021.1	11,927.5	26,093.6	3,992.7	9,379.2	3,158.2	6,221.0	7,267.2	1,537.7	5,729.5	12,981.7	2,011.2	10,970.6	5,206.8	1,300.8	3,906.0
1.1 Employed	37,515.0	11,767.1	25,747.9	3,944.1	9,261.7	3,113.6	6,148.1	7,181.6	1,515.2	5,666.5	12,850.5	1,979.2	10,871.3	5,133.6	1,278.7	3,855.0
1) At work	36,691.7	11,650.3	25,041.5	3,936.7	9,183.6	3,092.9	6,090.7	7,147.8	1,507.2	5,640.6	12,774.7	1,969.5	10,805.2	5,039.1	1,264.5	3,774.6
2) With job but not at work	823.3	116.8	706.5	7.4	78.1	20.7	57.4	33.8	7.9	25.9	75.8	9.7	66.1	94.6	14.2	80.4
1.2 Unemployed	506.1	160.4	345.7	48.6	117.5	44.5	73.0	85.5	22.5	63.0	131.3	32.0	99.3	73.2	22.1	51.0
1) Looking for work	115.2	48.6	66.6	11.9	24.1	12.1	12.0	11.9	6.3	5.7	18.3	8.3	10.0	10.8	4.3	6.5
2) Available / not looking for work	390.9	111.8	279.1	36.7	93.4	32.5	61.0	73.6	16.3	57.3	113.0	23.6	89.3	62.3	17.8	44.6
2. Seasonally inactive labor force	362.8	24.2	338.6	0.6	2.9	0.8	2.1	4.0	0.4	3.6	42.2	2.9	39.2	2.2	0.6	1.6
Not in labor force > 15 years of age	15,010.3	5,026.7	9,983.6	1,597.6	3,350.2	1,206.2	2,144.0	2,584.7	619.7	1,965.0	4,670.5	890.9	3,779.7	1,821.0	532.7	1,288.3
1. Household work	4,946.0	1,579.0	3,366.9	565.9	1,142.5	401.4	741.1	753.4	170.8	582.6	1,396.8	233.5	1,163.3	656.4	168.1	488.3
2. Studies	4,031.3	1,422.0	2,609.3	393.4	925.9	352.9	573.0	791.7	217.4	574.3	1,492.7	338.4	1,154.3	571.8	185.4	386.4
3. Too young/old or incapable of work	4,652.3	1,398.4	3,254.0	451.8	1,043.0	336.6	706.4	907.0	181.1	725.9	1,502.3	245.2	1,257.1	487.1	138.7	348.3
4. Others	1,380.7	627.2	753.5	186.5	238.9	115.4	123.5	132.6	50.4	82.2	278.7	73.7	204.9	105.8	40.5	65.3
Percent Distribution																
Total	100.0	100.0	100.0	100.0	100.0	100.0	100.0	100.0	100.0	100.0	100.0	100.0	100.0	100.0	100.0	100.0
Total labor force	71.9	70.4	72.6	71.4	73.7	72.4	74.4	73.8	71.3	74.5	73.6	69.3	74.4	74.1	71.0	75.2
1. Current labor force	71.2	70.3	71.7	71.4	73.7	72.3	74.4	73.7	71.3	74.4	73.4	69.2	74.2	74.1	70.9	75.2
1.1 Employed	70.3	69.3	70.7	70.5	72.7	71.3	73.5	72.9	70.2	73.6	72.6	68.1	73.5	73.0	69.7	74.2
1) At work	68.7	68.6	68.8	70.4	72.1	70.9	72.8	72.5	69.9	73.3	72.2	67.8	73.1	71.7	68.9	72.6
2) With job but not at work	1.5	0.7	1.9	0.1	0.6	0.5	0.7	0.3	0.4	0.3	0.4	0.3	0.4	1.3	0.8	1.5
1.2 Unemployed	0.9	0.9	0.9	0.9	0.9	1.0	0.9	0.9	1.0	0.8	0.7	1.1	0.7	1.0	1.2	1.0
1) Looking for work	0.2	0.3	0.2	0.2	0.2	0.3	0.1	0.1	0.3	0.1	0.1	0.3	0.1	0.2	0.2	0.1
2) Available / not looking for work	0.7	0.7	0.8	0.7	0.7	0.7	0.7	0.7	0.8	0.7	0.6	0.8	0.6	0.9	1.0	0.9
2. Seasonally inactive labor force	0.7	0.1	0.9	-	0.0	0.0	0.0	0.0	0.0	0.0	0.2	0.1	0.3	0.0	0.0	-
Not in labor force > 15 years of age	28.1	29.6	27.4	28.6	26.3	27.6	25.6	26.2	28.7	25.5	26.4	30.7	25.6	25.9	29.0	24.8
1. Household work	9.3	9.3	9.2	10.1	9.0	9.2	8.9	7.6	7.9	7.6	7.9	8.0	7.9	9.3	9.2	9.4
2. Studies	7.6	8.4	7.2	7.0	7.3	8.1	6.8	8.0	10.1	7.5	8.4	11.6	7.8	8.1	10.1	7.4
3. Too young/old or incapable of work	8.7	8.2	8.9	8.1	8.2	7.7	8.4	9.2	8.4	9.4	8.5	8.4	8.5	6.9	7.6	6.7
4. Others	2.6	3.7	2.1	3.3	1.9	2.6	1.5	1.3	2.3	1.1	1.6	2.5	1.4	1.5	2.2	1.3

SOURCE : LABOR FORCE SERVEY (QUARTER 2 : APRIL - JUNE 2010)

2. Labor force participation

Table C shows the labor force participation rates which was defined as the percentage of the population in the total labor force to the population 15 years of age and

over was 71.9 per cent, and it shows that persons in non-municipal areas had higher participation rates than the municipal areas (72.6 per cent compared with 70.4 per cent).

TABLE C LABOR FORCE PARTICIPATION RATES BY AGE GROUP, SEX, REGION AND AREA

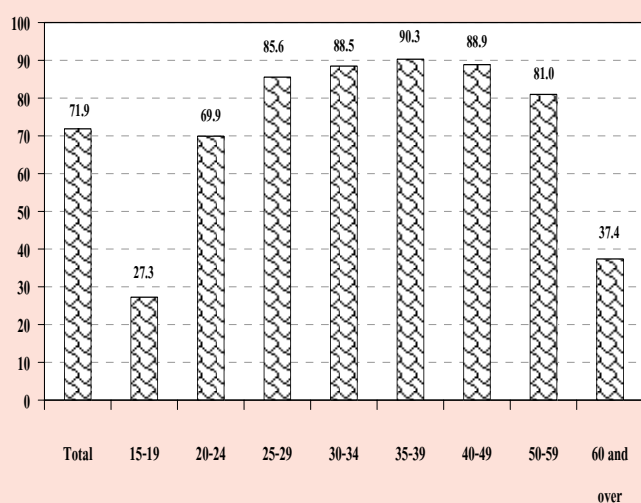
(Percentage)

Age group (Years) and sex	Whole kingdom			Bangkok	Central region			Northern region			Northeastern region			Southern region		
	Total	M.A.	Non-M.A.		Total	M.A.	Non-M.A.	Total	M.A.	Non-M.A.	Total	M.A.	Non-M.A.	Total	M.A.	Non-M.A.
Total	71.9	70.4	72.6	69.8	73.3	72.3	73.8	71.9	69.9	72.5	70.2	68.5	70.6	75.2	71.3	76.6
15-19	27.3	21.5	29.5	18.6	28.3	24.1	30.4	27.1	19.0	29.4	25.7	22.0	26.4	33.7	23.5	37.2
20-24	69.9	62.4	72.9	55.4	72.2	67.8	74.3	67.5	60.6	69.4	70.5	61.4	72.2	74.2	66.6	76.7
25-29	85.6	87.6	84.6	86.2	89.0	89.3	88.8	85.2	90.2	83.9	82.5	86.5	81.7	87.0	86.8	87.0
30-34	88.5	89.8	87.8	89.0	90.4	90.9	90.2	89.5	91.4	88.9	85.6	88.0	85.1	89.4	90.6	89.0
35-39	90.3	90.3	90.4	89.5	91.6	90.6	92.2	90.1	91.1	89.9	89.0	89.9	88.8	92.2	92.1	92.3
40-49	88.9	87.8	89.4	86.4	88.6	88.1	88.8	91.0	89.9	91.3	87.8	88.4	87.7	91.1	88.6	92.0
50-59	81.0	77.1	82.8	72.3	80.0	78.0	81.0	83.4	81.2	84.0	81.0	78.8	81.5	86.6	83.0	88.0
60 and over	37.4	29.5	40.9	21.5	35.5	32.0	37.2	38.4	34.2	39.6	39.5	32.5	40.9	45.6	35.5	49.1
Male	80.8	77.8	82.1	77.0	81.0	79.6	81.7	80.2	76.2	81.3	80.5	77.0	81.2	84.3	78.8	86.2
15-19	34.3	25.1	37.7	21.8	34.3	27.9	37.4	34.1	21.7	37.5	32.3	26.8	33.3	44.3	26.1	50.3
20-24	79.2	68.0	83.4	55.3	80.0	74.4	82.7	77.7	66.1	80.7	81.2	69.3	83.5	84.1	75.2	87.0
25-29	93.6	93.3	93.8	93.3	95.1	94.5	95.4	94.2	92.9	94.5	91.8	92.3	91.7	95.1	92.4	96.0
30-34	95.5	95.1	95.6	94.0	95.5	96.2	95.1	95.8	95.0	96.0	95.1	96.0	95.0	97.2	95.2	97.9
35-39	96.2	96.1	96.3	95.3	96.5	96.2	96.7	95.7	97.0	95.4	95.7	95.8	95.7	98.5	97.8	98.8
40-49	96.0	95.6	96.2	94.6	95.4	95.7	95.3	96.4	95.8	96.6	95.9	95.8	95.9	98.1	98.2	98.1
50-59	91.7	88.7	93.1	85.4	90.2	89.1	90.7	92.2	90.3	92.7	93.3	90.9	93.8	94.9	92.4	95.8
60 and over	49.9	37.6	55.1	27.1	45.7	39.0	48.9	50.5	43.2	52.5	55.0	43.8	57.1	59.2	45.8	63.8
Female	63.5	63.8	63.4	63.7	66.1	65.7	66.3	63.9	64.2	63.9	60.2	60.4	60.1	66.4	64.3	67.1
15-19	20.0	17.8	20.8	15.5	22.0	20.2	23.0	19.7	16.2	20.7	18.7	17.0	19.0	22.5	20.9	23.1
20-24	60.2	56.9	61.6	55.5	64.2	61.4	65.6	56.6	55.0	57.1	59.0	53.3	60.2	63.5	57.8	65.5
25-29	77.3	82.3	74.9	80.2	82.9	84.3	82.1	75.8	87.5	72.4	72.3	80.3	70.7	78.6	81.3	77.6
30-34	81.4	84.8	79.5	84.9	85.3	85.7	85.1	82.9	87.9	81.4	75.5	79.8	74.6	81.6	86.2	79.8
35-39	84.7	85.1	84.5	84.6	87.0	85.3	87.9	84.8	85.7	84.5	82.4	84.3	82.0	86.2	86.8	85.9
40-49	82.2	80.9	82.8	79.5	82.2	81.1	82.8	86.0	84.7	86.3	80.0	81.4	79.7	84.5	79.9	86.2
50-59	71.1	66.9	73.2	61.1	70.9	68.1	72.4	75.1	73.1	75.7	69.4	67.7	69.8	78.9	74.5	80.5
60 and over	27.5	23.3	29.4	17.4	27.7	26.8	28.2	28.5	27.2	28.9	27.0	23.5	27.7	34.7	27.6	37.2

The participation rates were relatively high in almost every age-group, even in the age-group 15-19 at which the rates in non-municipal areas were higher than municipal areas. This was partly because in the agricultural households, the members who were students could help their families during the busy season. Whereas, this aged group in the municipal areas were mostly students.

FIGURE 2 LABOR FORCE PARTICIPATION RATES BY AGE GROUP (YEARS)

Unit : percent



Considering sex differentials, it is found that males participated in the labor force more than females (80.8 and 63.5 per cent respectively) . It was true in both areas and every region.

Table D shows that the divorced participated the highest in the labor force (81.9 per cent) and males participation rates were the highest among the married about 89.4 per cent and females, the highest rate was among the divorced about 78.2 per cent. The results also show that in municipal area, the separated participated the highest in the labor force, about 79.5 per cent, 86.5 per cent for married males and 78.2 per cent for separated females. In non-municipal area, the divorced participated the highest in the labor force about 83.4 per cent, 90.7 per cent for married males and 79.4 per cent for divorced females (excluded the unknown status who ever married were in the labor force only 0.01 per cent of the total labor force).

TABLE D LABOR FORCE PARTICIPATION RATES BY MARITAL STATUS, SEX AND AREA

(Percentage)

Area and sex	Total	Marital status					
		Single	Married	Widowed	Divorced	Separated	Married do not know status
Total	71.9	59.5	80.1	36.3	81.9	79.7	79.4
Male	80.8	65.1	89.4	42.7	87.5	85.2	75.2
Female	63.5	52.1	71.3	34.7	78.2	76.0	81.1
Municipal areas	70.4	61.6	78.1	35.5	79.2	79.5	76.1
Male	77.8	63.4	86.5	39.2	84.5	81.6	57.8
Female	63.8	59.8	69.8	34.7	76.4	78.2	81.6
Non-municipal areas	72.6	58.3	81.0	36.6	83.4	79.7	89.2
Male	82.1	65.9	90.7	44.2	89.0	87.5	100.0
Female	63.4	46.5	71.9	34.7	79.4	74.4	79.0

Table E illustrates the participation rates by educational attainment, area and sex. It shows that levels of education at which people seem to get more interested in working than at other levels were the higher level, elementary and upper secondary level. Those who completed less than elementary level and lower secondary level

seemed to be more interested in continuing education rather than taking up employment.

The participation rates in non-municipal areas are mostly higher than in municipal areas, except these of level of education; upper secondary level (Vocational)

FIGURE 3 LABOR FORCE PARTICIPATION RATES BY LEVEL OF EDUCATIONAL ATTAINMENT

Unit : percent

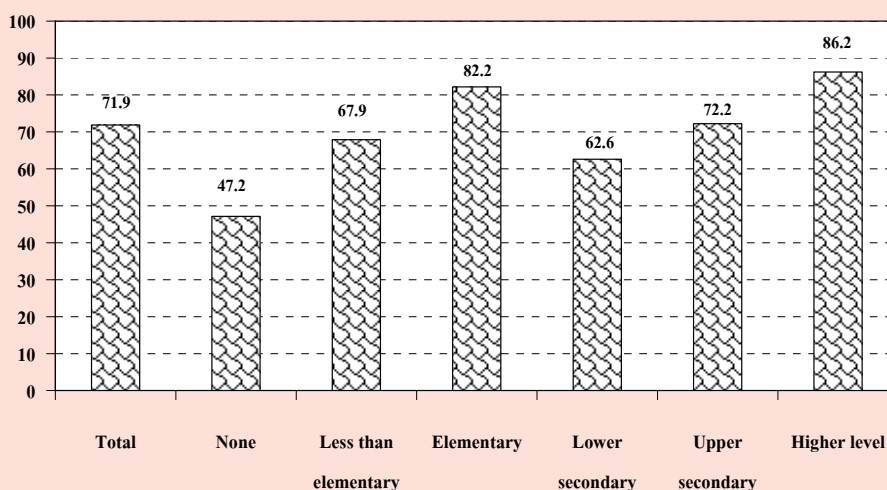


TABLE E LABOR FORCE PARTICIPATION RATES BY LEVEL OF EDUCATIONAL ATTAINMENT, AREA AND SEX

(Percentage)

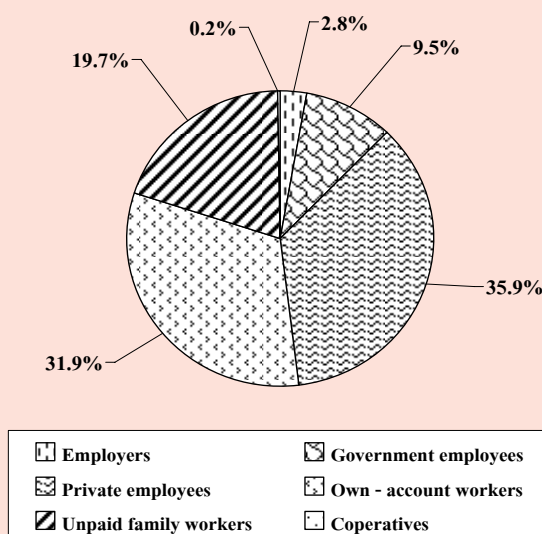
Area and sex	Level of educational attainment											Others ^{1/}	Unknown
	Total	None	Less than elementary	Elementary	Lower secondary	Upper secondary level			Higher level				
						General/academic	Vocational	Teacher training	Academic	Higher technical education	Teacher training		
Total	71.9	47.2	67.9	82.2	62.6	73.6	68.7	40.7	87.7	84.3	84.2	80.1	74.1
Male	80.8	59.9	79.2	89.8	71.4	82.5	75.2	51.2	90.0	89.0	85.6	95.9	74.9
Female	63.5	41.0	58.8	73.7	52.6	64.6	60.0	26.8	86.0	78.9	83.4	67.9	73.0
M.A.	70.4	43.1	61.8	79.8	61.7	67.5	71.0	36.5	86.4	82.6	78.3	82.5	75.7
Male	77.8	54.3	73.6	87.1	68.3	74.5	77.9	40.0	87.7	88.7	79.7	97.8	78.0
Female	63.8	38.1	53.3	72.4	54.3	60.5	62.5	33.6	85.4	76.1	77.6	69.0	73.1
Non-M.A.	72.6	48.5	69.8	83.0	63.0	77.2	66.9	44.6	90.0	85.9	89.6	78.1	71.1
Male	82.1	61.7	80.7	90.6	72.8	87.1	73.2	58.2	94.3	89.2	90.1	94.0	70.4
Female	63.4	42.0	60.6	74.1	51.9	67.0	57.8	16.3	87.0	81.7	89.2	67.1	72.7

^{1/} Including short course vocational

3. Employed labor force

3.1 Work status : (Table F) The highest proportion of the total employed person was employees or about 45.4 per cent and of these 4 in 5 were employed in private sector, followed by own account workers (31.9 per cent). The unpaid family workers and employer which accounted for 19.7 and 2.8 per cent of the total employed. While the percentage of members of producers' cooperatives was very less about 0.2 per cent of the total employed persons.

FIGURE 4 PERCENTAGE OF EMPLOYED PERSONS BY WORK STATUS



The majority of employed persons in both areas were employees, followed by own account workers. In municipal area, about 56.7 per cent were employees, among these, mostly working in private sector (43.6 per cent) while only 13.1 per cent were government employees. In non-municipal area, about 40.2 per cent were employees, among these, 32.4 per cent working in

private sector, followed by own account workers 26.0 per cent in municipal area and 34.6 per cent in non-municipal area. For the proportion of unpaid family workers in municipal area was rather low compared with non-municipal area (13.1 per cent and 22.8 per cent respectively).

When work status was considered by regions, it was found that the percentages of those employed in all regions include Bangkok were largely worked as employees, followed by own account workers.

3.2 Industry : (Table G) About 35.8 per cent of the total employed persons worked in agricultural sector and about 64.2 per cent in non-agricultural sector. The highest proportions of the employed persons was in the wholesale and retail trade 17.0 per cent, followed by manufacturing 14.6 per cent, construction 7.4 per cent, hotel and restaurants 7.1 per cent, public administration 3.9 per cent, education 3.3 per cent, transport storage and 3.1 per cent. The rest shared in the other industries.

Most employed persons in municipal area worked in non-agriculture sector 92.2 per cent, the principal activities were wholesale and retail trade (25.1 per cent), followed by manufacturing 17.6 per cent, hotel and restaurants 13.4 per cent. Likewise, most of those in non-municipal area worked in non-agricultural sector 51.5 per cent.

TABLE F NUMBER AND PERCENTAGE OF EMPLOYED PERSONS BY WORK STATUS, REGION AND AREA

WORK STATUS	Whole Kingdom			Bangkok	Central Region			Northern Region			Northeastern Region			Southern Region		
	Total	M.A.	Non-		Total	M.A.	Non-	Total	M.A.	Non-	Total	M.A.	Non-	Total	M.A.	Non-
			M.A.				M.A.			M.A.			M.A.			M.A.
Number ('000)																
Total	37,515.0	11,767.1	25,747.9	3,866.5	9,281.8	3,143.5	6,138.2	7,003.6	1,496.6	5,506.9	12,100.7	1,962.7	10,137.9	5,262.6	1,297.7	3,964.9
Employers	1,062.0	491.0	571.0	176.0	298.0	119.2	178.8	174.4	51.2	123.1	194.2	66.0	128.3	219.4	78.5	140.9
Government employees	3,549.3	1,536.6	2,012.7	351.1	764.3	328.1	436.2	673.8	271.2	402.5	1,244.1	398.2	845.9	516.0	187.9	328.1
Private employees	13,467.2	5,131.2	8,336.0	2,092.6	4,493.5	1,583.4	2,910.1	2,103.7	474.0	1,629.7	3,013.8	520.8	2,492.9	1,763.6	460.4	1,303.2
Own - account workers	11,958.6	3,055.1	8,903.5	908.7	2,304.6	721.5	1,583.1	2,356.2	448.0	1,908.2	4,653.1	598.6	4,054.5	1,736.0	378.3	1,357.7
Unpaid family workers	7,406.4	1,544.9	5,861.5	336.8	1,415.5	390.0	1,025.5	1,691.0	250.4	1,440.6	2,940.0	375.9	2,564.1	1,023.1	191.7	831.4
Members of Producers	71.5	8.2	63.3	1.2	5.9	1.3	4.6	4.4	1.5	2.9	55.6	3.3	52.3	4.5	0.9	3.6
Cooperatives																
Percentage																
Total	100.0	100.0	100.0	100.0	100.0	100.0	100.0	100.0	100.0	100.0	100.0	100.0	100.0	100.0	100.0	100.0
Employers	2.8	4.2	2.2	4.6	3.2	3.8	2.9	2.5	3.4	2.2	1.6	3.4	1.3	4.2	6.1	3.6
Government employees	9.5	13.1	7.8	9.1	8.2	10.4	7.1	9.6	18.1	7.3	10.3	20.3	8.3	9.8	14.5	8.3
Private employees	35.9	43.6	32.4	54.1	48.4	50.4	47.4	30.0	31.6	29.6	24.9	26.5	24.6	33.5	35.5	32.9
Own - account workers	31.9	26.0	34.6	23.5	24.8	23.0	25.8	33.6	29.9	34.7	38.5	30.5	40.0	33.0	29.2	34.2
Unpaid family workers	19.7	13.1	22.8	8.7	15.3	12.4	16.7	24.2	16.7	26.2	24.3	19.2	25.3	19.4	14.8	21.0
Members of Producers	0.2	0.1	0.3	0.0	0.1	0.0	0.1	0.1	0.1	0.1	0.5	0.2	0.5	0.1	0.1	0.1
Cooperatives																

TABLE G NUMBER AND PERCENTAGE OF EMPLOYED PERSONS BY INDUSTRY, REGION AND AREA

INDUSTRY	Whole Kingdom			Bangkok	Central Region			Northern Region			Northeastern Region			Southern Region		
	Total	M.A.	Non-	Total	M.A.	Non-	Total	M.A.	Non-	Total	M.A.	Non-	Total	M.A.	Non-	
			M.A.			M.A.			M.A.			M.A.			M.A.	
Number ('000)																
Total	37,515.0	11,767.1	25,747.9	3,866.5	9,281.8	3,143.5	6,138.2	7,003.6	1,496.7	5,506.9	12,100.7	1,962.7	10,137.9	5,262.6	1,297.7	3,964.9
Agricultural	13,411.1	915.1	12,496.1	39.8	2,279.7	192.3	2,087.4	3,114.5	230.1	2,884.5	5,620.4	309.6	5,310.8	2,356.7	143.3	2,213.5
1. Agriculture, hunting and forestry	12,949.5	840.8	12,108.7	36.5	2,087.4	161.2	1,926.2	3,092.4	226.8	2,865.7	5,531.3	301.3	5,230.0	2,201.8	114.9	2,086.9
2. Fishing	461.6	74.2	387.4	3.3	192.2	31.1	161.2	22.1	3.3	18.8	89.1	8.3	80.8	154.9	28.3	126.6
Non-Agricultural	24,103.9	10,852.0	13,251.9	3,826.7	7,002.1	2,951.2	4,050.9	3,889.0	1,266.6	2,622.4	6,480.3	1,653.1	4,827.1	2,905.9	1,154.5	1,751.4
1. Mining and quarrying	43.7	16.3	27.4	5.0	15.7	5.5	10.2	7.5	1.7	5.8	6.9	0.6	6.3	8.5	3.6	5.0
2. Manufacturing	5,480.0	2,073.8	3,406.2	774.2	2,297.0	824.4	1,472.6	726.1	169.5	556.7	1,267.1	193.0	1,074.1	415.7	112.9	302.8
3. Electricity, gas and water supply	98.4	46.4	52.0	11.2	28.6	12.0	16.6	19.0	8.4	10.6	29.4	10.2	19.2	10.3	4.6	5.7
4. Construction	2,777.1	646.6	2,130.5	200.9	578.3	164.7	413.6	641.9	95.0	546.9	1,089.3	126.3	963.0	266.7	59.8	207.0
5. Wholesale and retail trade, repair of motor vehicles motorcycles and personal and household goods	6,370.3	2,947.7	3,422.5	974.9	1,604.1	714.2	890.0	1,070.7	369.0	701.7	1,786.9	507.8	1,279.1	933.6	381.9	551.8
6. Hotel and restaurants	2,650.1	1,577.6	1,072.5	483.5	801.1	436.0	365.0	424.5	194.8	229.8	520.0	235.8	284.2	421.0	227.5	193.5
7. Transport, storage and communication	1,148.2	692.9	455.3	361.5	374.2	176.6	197.6	102.4	39.1	63.3	198.3	59.7	138.6	111.8	56.0	55.8
8. Financial intermediation	360.3	244.8	115.5	133.7	83.3	42.8	40.5	52.0	28.1	23.9	60.8	21.9	39.0	30.5	18.4	12.1
9. Real estate, renting and business activities	746.6	531.8	214.8	321.1	209.5	109.6	99.9	61.4	30.7	30.7	95.2	39.4	55.7	59.4	30.9	28.5
10. Public administration and defence, compulsory social security	1,452.4	623.0	829.5	133.1	315.5	142.3	173.2	258.5	99.4	159.1	534.8	161.5	373.3	210.6	86.7	123.9
11. Education	1,218.5	509.0	709.5	114.4	253.9	112.5	141.5	219.6	90.5	129.1	434.2	130.3	303.9	196.4	61.3	135.1
12. Health and social work	676.3	336.1	340.2	77.6	149.6	73.0	76.6	134.7	62.4	72.2	215.9	79.5	136.4	98.5	43.5	55.0
13. Other community, social and personal service activity	823.5	440.3	383.2	143.7	236.0	107.7	128.3	122.1	59.6	62.5	198.5	71.5	127.0	123.2	57.8	65.4
14. Private households with employed persons	237.0	144.9	92.1	76.7	49.3	24.8	24.5	48.2	18.0	30.2	43.0	15.7	27.3	19.8	9.8	10.0
15. Extra-territorial organizations and bodies	1.2	1.2	-	0.5	0.3	0.3	-	0.4	0.4	-	-	-	-	-	-	-
16. Unknown	20.5	19.7	0.8	14.7	5.8	5.0	0.8	0.0	0.0	-	-	-	-	-	-	-

Considering regional differentials, it was found that the majority of employed persons in the region were non-agricultural sector, especially the Central Region 75.4 per cent, the next was the North 55.5 per cent, the South 55.2 per cent, and the Northeast Region 53.6 per cent, the highest employed. For Bangkok the majority of employed person were considerably high in non-agricultural sector (99.0 per cent).

3.3 Occupation : From the distribution of employed persons by occupation (table H), skilled agricultural and fishery workers constituted the bulk of the employed labor force 32.4 per cent. The occupation group with the next largest number of workers was service workers and shop and market sales workers which accounted for 18.2 per cent, craft and related trades workers about 13.1 per cent, elementary occupations workers about 12.6 per cent, and the rest were other occupations.

Again the pattern of occupation in municipal area was quite different from that of non-municipal area and the whole kingdom. In municipal area, about 29.8 per cent of the total employed were service workers and shop and market sales workers, 13.6 per cent were craft and same related trades workers, 12.4 per cent were elementary occupation, and 11.0 per cent were plant and machine operators and assemblers. The occupational attens in non-municipal area were similar to the whole kingdom, which the largest number of workers was skilled agricultural and fishery workers 44.1 per cent, followed by service workers and shop and market sales

workers and craft and related trades workers about 12.9 per cent, and elementary occupations workers 12.7 per cent.

In every region, the occupational patterns were not quite different. That was the principal occupation was agricultural occupation especially in the Northeast, comprised 43.5 per cent, the next was the South 42.7 per cent, the North 39.5 per cent and the Central 20.0 percent. But in the Bangkok, service workers and shop and market sales workers constituted about 27.0 per cent of the total employed. Around 14.9 per cent were craftsmen and related trade workers, plant and machine operators 13.2 per cent, elementary occupation 12.8 per cent, technicians and associate professionals about 9.0 per cent, Professionals about 7.6 per cent, clerks about 7.5 per cent, and legislator senion officials and manage about 6.7 per cent and the rest were other occupations.

3.4 Education : The distribution of employed persons by level of educational attainment (Table I) illustrated that of the employed people, vast majority had low level of education, 54.1 per cent only held some elementary level or none at all, while 30.0 per cent in secondary level, 15.7 per cent in higher level and the rest were others.

Among people residing in municipal areas who were employed and completed more than elementary level (secondary and higher level) was higher than those live in non-municipal areas (59.9 per cent and 39.1 per cent respectively). In municipal area, 39.5 per cent of employed personhad some elementary level or none at all, 32.4

TABLE I NUMBER AND PERCENTAGE OF EMPLOYED PERSON BY LEVEL OF EDUCATIONAL ATTAINMENT, REGION AND AREA

LEVEL OF EDUCATIONAL ATTAINMENT	Whole Kingdom			Bangkok	Central Region			Northern Region			Northeastern Region			Southern Region		
	Total	M.A.	Non-		Total	M.A.	Non-	Total	M.A.	Non-	Total	M.A.	Non-	Total	M.A.	Non-
			M.A.				M.A.			M.A.			M.A.			M.A.
Number ('000)																
Total	37,515.0	11,767.1	25,747.9	3,866.5	9,281.8	3,143.5	6,138.2	7,003.6	1,496.6	5,506.9	12,100.7	1,962.7	10,137.9	5,262.6	1,297.7	3,964.9
None	1,100.2	248.7	851.6	64.8	268.0	75.2	192.8	436.1	51.6	384.4	140.8	24.9	115.9	190.6	32.1	158.5
Less than Elementary	10,634.8	2,301.4	8,333.4	620.5	2,428.8	654.7	1,774.1	2,380.2	384.8	1,995.3	3,886.8	427.1	3,459.7	1,318.6	214.3	1,104.3
Elementary	8,565.7	2,095.7	6,470.0	747.1	1,946.4	550.9	1,395.5	1,371.3	206.9	1,164.4	3,291.9	359.3	2,932.6	1,209.0	231.5	977.5
Lower Secondary	5,983.0	1,858.4	4,124.6	593.4	1,650.0	574.4	1,075.5	1,013.3	199.8	813.4	1,856.3	286.9	1,569.4	869.9	203.7	666.2
Upper Secondary Level	5,240.4	1,953.2	3,287.2	586.1	1,398.3	542.5	855.8	913.5	237.1	676.3	1,522.8	336.7	1,186.1	819.7	250.7	569.0
General/Academic	3,920.4	1,342.8	2,577.7	369.0	991.2	375.7	615.6	724.1	172.5	551.6	1,239.1	253.9	985.2	597.0	171.7	425.3
Vocational	1,310.4	606.3	704.1	217.1	405.2	165.5	239.8	185.3	63.4	121.8	282.3	82.2	200.0	220.5	78.0	142.5
Teacher Training	9.6	4.2	5.4	-	1.8	1.4	0.5	4.1	1.2	2.9	1.4	0.6	0.8	2.2	1.0	1.2
Higher Level	5,879.4	3,240.9	2,638.4	1,236.7	1,542.3	721.2	821.1	872.9	402.1	470.7	1,397.8	526.5	871.3	829.7	354.4	475.3
Academic	3,288.5	2,063.7	1,224.8	923.2	851.1	432.4	418.7	452.4	236.1	216.2	632.5	274.9	357.5	429.4	197.0	232.4
Higher Technical Education	1,838.6	846.3	992.3	247.2	533.0	218.7	314.3	289.5	106.1	183.3	487.5	162.0	325.4	281.5	112.3	169.2
Teacher Training	752.3	330.9	421.4	66.4	158.2	70.1	88.1	131.0	59.8	71.2	277.9	89.5	188.4	118.8	45.1	73.7
Others ^{1/}	31.0	14.9	16.1	-	8.4	1.4	7.1	15.7	13.2	2.4	-	-	-	6.9	0.3	6.7
Unknown	80.6	53.9	26.6	17.8	39.6	23.3	16.3	0.7	0.6	-	4.2	1.4	2.9	18.2	10.8	7.4
Percentage																
Total	100.0	100.0	100.0	100.0	100.0	100.0	100.0	100.0	100.0	100.0	100.0	100.0	100.0	100.0	100.0	100.0
None	2.9	2.1	3.3	1.7	2.9	2.4	3.1	6.2	3.4	7.0	1.2	1.3	1.1	3.6	2.5	4.0
Less than Elementary	28.4	19.6	32.4	16.1	26.2	20.8	28.9	34.0	25.7	36.2	32.1	21.8	34.1	25.1	16.5	27.9
Elementary	22.8	17.8	25.1	19.3	21.0	17.5	22.7	19.6	13.8	21.1	27.2	18.3	28.9	23.0	17.8	24.7
Lower Secondary	16.0	15.8	16.0	15.4	17.8	18.3	17.5	14.5	13.3	14.8	15.3	14.6	15.5	16.5	15.7	16.8
Upper Secondary Level	14.0	16.6	12.8	15.2	15.1	17.3	13.9	13.0	15.8	12.3	12.6	17.2	11.7	15.6	19.3	14.4
General/Academic	10.5	11.4	10.0	9.5	10.7	12.0	10.0	10.3	11.5	10.0	10.2	12.9	9.7	11.3	13.2	10.7
Vocational	3.5	5.2	2.7	5.6	4.4	5.3	3.9	2.7	4.2	2.2	2.3	4.2	2.0	4.2	6.0	3.6
Teacher Training	0.0	0.0	0.0	-	0.0	0.0	0.0	0.1	0.0	0.1	0.0	0.0	0.0	0.0	0.1	0.0
Higher Level	15.7	27.5	10.3	32.0	16.6	22.9	13.4	12.5	26.8	8.6	11.6	26.8	8.6	15.8	27.3	12.0
Academic	8.8	17.5	4.8	23.9	9.2	13.8	6.8	6.5	15.7	3.9	5.2	14.0	3.5	8.2	15.2	5.9
Higher Technical Education	4.9	7.2	3.9	6.4	5.7	7.0	5.1	4.1	7.0	3.3	4.0	8.3	3.2	5.4	8.7	4.3
Teacher Training	2.0	2.8	1.6	1.7	1.7	2.2	1.4	1.9	4.0	1.3	2.3	4.6	1.9	2.3	3.5	1.9
Others ^{1/}	0.1	0.1	0.1	-	0.1	0.0	0.1	0.2	0.8	0.0	-	-	-	0.1	0.0	0.2
Unknown	0.2	0.5	0.1	0.5	0.4	0.7	0.3	0.0	0.0	-	0.0	0.1	0.0	0.4	0.8	0.2

^{1/} Including short course vocational

per cent had secondary level and 27.5 per cent had higher level, whereas the corresponding educational level for employed persons in non-municipal area were 60.8, 28.8 and 10.3 per cent respectively.

On the region level, the majority of employed persons in every region had some elementary level of education or none at all, especially the highest percentage in the Northeast about 60.5 per cent. The North shows the second highest in such level with 59.8 per cent, followed by the South with 51.7 per cent, the Central 50.1 per cent. With regards to the secondary level of those employed persons, the Central shows the highest percentage with 32.9 per cent followed by the South, 32.1 per cent, the Northeast 27.9 per cent and the North 27.5 per cent respectively. It is also noted that at higher level of education, the Central also shows the highest percentage with 16.6 per cent, followed by the South, the North and the Northeast with 15.8, 12.5 and 11.6 per cent respectively.

For Bangkok, most of employed person completed more than elementary level (62.6 per cent), especially the high rate in the higher level (32.0 per cent).

4. Unemployment

The unemployment rate is the ratio of the number of unemployed persons to the labor force expressed as a percentage. It depends therefore on the definition of unemployment as well as of the labor force adopted in the survey. Beginning from the survey in August 1982, unemployment has been measured, for a better understanding of the situation, in terms of persons available for works, including not only those actively looking for work but also those not looking for but available for works. As well, the classification of the labor force status or activity has been revised to include, besides the current labor force, the seasonally inactive labor force, to constitute what is described as the total labor force. Different unemployment rates can be computed for purposed of comparative analysis, using different measures of unemployment and labor force as given in Table J.

TABLE J DIFFERENT RATES OF UNEMPLOYMENT, QUARTER 2 : APRIL - JUNE 2010

(Percentage)		
Labor force	Actively looking for work	Total available for work
Current labor force	0.3	1.3
Total labor force	0.3	1.3

In general, during the agricultural season, the unemployment rate calculated from the total labor force is very close to that obtained from the current labor force but in the slack season the rates are quite different.

At this quarter of the survey, the rate of total unemployment or percentage of the total labor force who did not work but were available for work (total available for work) was about 1.3 per cent while the open unemployment which measured from those who were actively looking for work was 0.3 per cent. Generally, any measurement of unemployment shows that the number of unemployed persons was among the off-season of agriculture are more than the numbers among agriculture season of the same year.

Table K reveals that the rate of unemployment was rather high among the young population aged 15-29 years or those who just entered in the labor force. Of these the population aged 15-24 years (include males and females) had very high rates of unemployment, especially the population age 15-19 years had the highest rates (5.6 per cent). This reflects an increasingly widespread problem of unemployment among the young population with middle and high level of educational attainment since the young with secondary level, higher level or equivalent educational levels begin to enter the labor market at around this age-group.

FIGURE 5 UNEMPLOYMENT RATES BY AGE GROUP (YEARS)

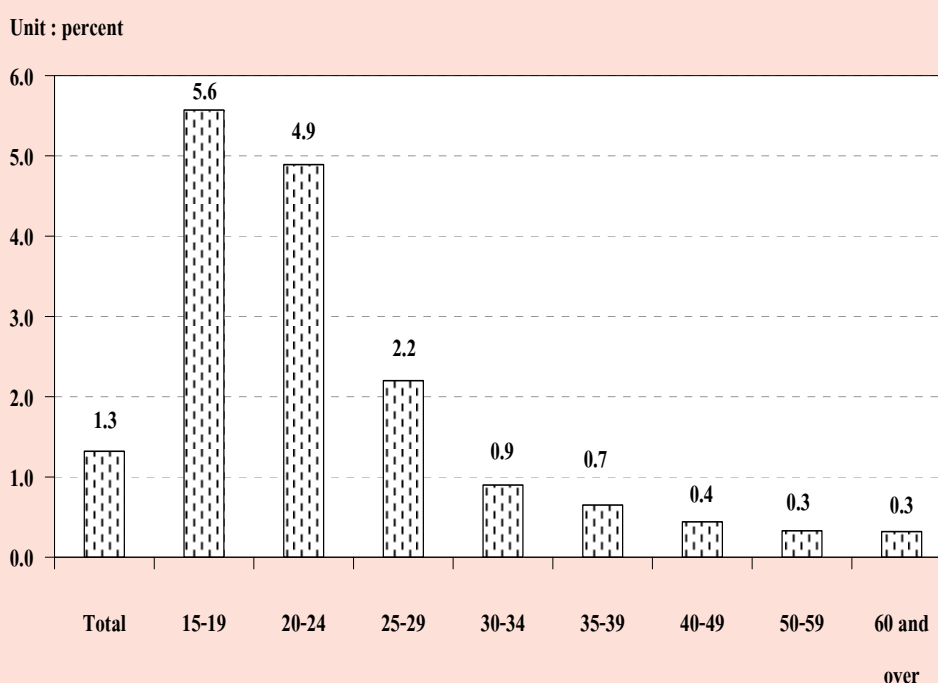


TABLE K UNEMPLOYMENT RATES BY AGE GROUP, SEX, REGION AND AREA

(Percentage)

Sex and age group (years)	Whole kingdom			Bangkok	Central region			Northern region			Northeastern region			Southern region		
	Total	M.A.	Non-		Total	M.A.	Non-	Total	M.A.	Non-	Total	M.A.	Non-	Total	M.A.	Non-
			M.A.				M.A.			M.A.			M.A.			M.A.
Total	1.3	1.3	1.3	1.1	1.3	1.4	1.3	1.1	1.2	1.0	1.4	1.5	1.3	1.8	2.1	1.7
15-19	5.6	6.4	5.3	6.4	6.7	8.7	5.9	3.7	3.4	3.8	4.8	5.0	4.7	7.3	6.6	7.4
20-24	4.9	6.7	4.3	6.3	4.8	5.8	4.4	3.4	6.4	2.7	5.2	7.0	4.9	5.5	8.7	4.5
25-29	2.2	2.4	2.1	2.1	1.6	1.9	1.4	2.0	2.7	1.8	2.7	2.5	2.7	2.5	3.5	2.1
30-34	0.9	0.9	0.9	0.8	1.0	0.9	1.1	0.4	0.5	0.4	1.0	1.4	0.9	1.2	0.7	1.3
35-39	0.7	0.6	0.7	0.4	0.8	0.9	0.8	0.8	0.8	0.8	0.4	0.3	0.4	1.1	0.9	1.2
40-49	0.4	0.4	0.5	0.6	0.4	0.4	0.4	0.7	0.2	0.9	0.3	0.4	0.2	0.5	0.5	0.5
50-59	0.3	0.3	0.3	0.4	0.5	0.2	0.6	0.3	0.4	0.3	0.2	0.2	0.2	0.4	0.9	0.2
60 and over	0.3	0.0	0.4	-	0.2	0.0	0.2	0.4	0.1	0.4	0.5	0.1	0.5	0.2	0.0	0.3
Male	1.3	1.5	1.2	1.0	1.5	1.6	1.4	1.0	1.3	0.9	1.3	1.8	1.2	1.6	2.2	1.4
15-19	5.4	7.3	4.9	8.1	7.1	10.2	6.0	3.0	4.4	2.8	4.4	5.0	4.4	6.9	6.8	6.9
20-24	4.2	6.4	3.5	4.3	4.3	6.3	3.4	2.7	4.9	2.2	4.9	7.9	4.4	3.9	7.9	2.8
25-29	2.2	2.8	1.9	2.5	1.6	2.0	1.4	2.1	3.7	1.7	2.2	3.2	2.1	2.6	3.8	2.2
30-34	1.1	0.7	1.2	0.2	1.3	0.8	1.6	0.4	0.4	0.4	1.5	1.8	1.4	1.2	0.9	1.3
35-39	0.6	0.7	0.5	0.5	1.2	1.3	1.2	0.7	0.8	0.7	0.1	0.2	0.1	0.7	0.9	0.6
40-49	0.4	0.4	0.4	0.5	0.5	0.6	0.5	0.6	0.2	0.7	0.3	0.4	0.3	0.3	0.1	0.3
50-59	0.4	0.5	0.3	0.7	0.5	0.1	0.8	0.4	0.6	0.4	0.1	0.2	0.1	0.4	1.5	0.0
60 and over	0.2	0.1	0.3	-	0.1	0.0	0.1	0.3	0.3	0.3	0.3	-	0.3	0.2	-	0.3
Female	1.3	1.2	1.4	1.1	1.2	1.1	1.2	1.2	1.1	1.2	1.4	1.2	1.4	2.0	2.0	2.0
15-19	5.9	5.1	6.1	4.2	6.0	6.7	5.7	5.1	2.0	5.7	5.3	5.0	5.4	8.1	6.3	8.7
20-24	5.9	7.0	5.5	8.0	5.5	5.2	5.7	4.6	8.2	3.6	5.6	5.9	5.6	7.7	9.7	7.0
25-29	2.3	1.9	2.5	1.7	1.6	1.8	1.5	1.8	1.5	1.9	3.3	1.8	3.6	2.3	3.1	2.1
30-34	0.7	1.0	0.5	1.4	0.7	0.9	0.6	0.4	0.6	0.4	0.3	0.8	0.2	1.1	0.5	1.4
35-39	0.7	0.4	0.8	0.3	0.4	0.4	0.4	0.9	0.9	0.9	0.7	0.4	0.7	1.5	0.8	1.8
40-49	0.5	0.4	0.5	0.6	0.3	0.2	0.3	0.9	0.1	1.1	0.2	0.3	0.1	0.7	0.8	0.7
50-59	0.3	0.2	0.4	-	0.4	0.3	0.4	0.2	0.1	0.3	0.4	0.3	0.4	0.4	0.3	0.4
60 and over	0.5	0.0	0.6	-	0.2	-	0.3	0.6	-	0.7	0.9	0.1	1.0	0.2	0.0	0.2

Considered unemployment rate by sex, it was found that, unemployment rate of male and female were equal (1.3 per cent). The unemployment rate in municipal and non-municipal areas were equal (1.3 per cent). If the regions were taken into account, the rate of unemployment in the South showed highest percentage with 1.8 per cent, Followed the Northeast 1.4 per cent, the Central showed with 1.3 per cent, the North and Bangkok 1.1 per cent respectively.

Considering on levels of educational attainment of the unemployed person (Table L), it was found that the unemployment rate of persons attained higher level (academic, technical

and teacher training) and upper secondary level (vocational) were rather high.

FIGURE 6 UNEMPLOYMENT RATES BY LEVEL OF EDUCATIONAL ATTAINMENT

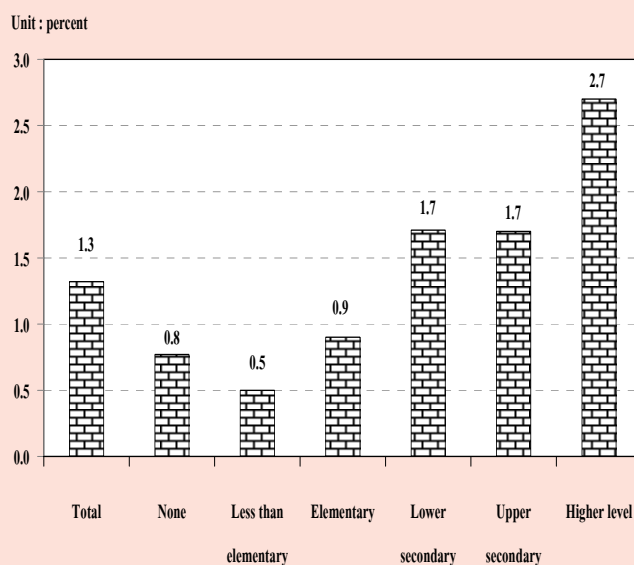


TABLE L UNEMPLOYMENT RATES BY LEVEL OF EDUCATIONAL ATTAINMENT, SEX AND AREA

(Percentage)												
Area and sex	Level of educational attainment											
	Total	None	Less than elementary	Elementary	Lower secondary	Upper secondary level			Higher level		Others ^{1/}	
						General/academic	Vocational	Teacher training	Academic	Higher technical education	Teacher training	and unknown
Total	1.3	0.8	0.5	0.9	1.7	1.6	2.0	-	3.1	2.4	2.0	2.4
Male	1.3	0.7	0.6	1.2	1.7	1.4	1.8	-	2.5	2.2	1.4	0.7
Female	1.3	0.8	0.4	0.5	1.7	1.9	2.3	-	3.5	2.8	2.4	4.2
M.A.	1.3	0.8	0.4	1.0	1.7	1.4	1.6	-	2.1	2.0	2.0	0.8
Male	1.5	1.1	0.6	1.2	1.8	1.5	1.7	-	1.9	2.3	2.1	1.4
Female	1.2	0.6	0.2	0.7	1.5	1.2	1.5	-	2.2	1.6	2.0	-
Non-M.A.	1.3	0.8	0.5	0.9	1.7	1.8	2.3	-	4.7	2.8	2.0	3.8
Male	1.2	0.5	0.6	1.2	1.7	1.3	1.9	-	3.6	2.1	0.9	-
Female	1.4	0.9	0.5	0.4	1.8	2.3	3.1	-	5.5	3.9	2.7	7.5

^{1/} Including short course vocational

5. Characteristics of the unemployed labor force

Table M illustrates that the unemployed persons were largely males, 53.8 per cent whereas the corresponding percentage for females was 46.2 per cent. The percentage of unemployed male

were about 56.8 and 52.4 per cent of the total unemployed in municipal area and non-municipal area respectively which was higher than the female (43.2 per cent and 47.6 per cent.)

TABLE M NUMBER AND PERCENTAGE OF UNEMPLOYED PERSONS BY LEVEL OF EDUCATIONAL ATTAINMENT, SEX AND AREA

Area and sex	Level of educational attainment											
	Total	None	Less than elementary	Elementary	Lower secondary	Upper secondary level			Higher level			Others ^{1/}
						General/academic	Vocational	Teacher training	Academic	Higher technical education	Teacher training	and unknown
Number ('000)												
Total	506.1	8.6	54.0	78.9	105.0	65.4	26.8	-	104.3	46.3	15.5	0.8
Male	272.1	3.0	31.4	61.6	63.3	31.3	15.4	-	38.1	23.4	3.9	0.1
Female	234.0	5.5	22.6	17.3	41.8	34.1	11.4	-	66.3	22.8	11.6	0.6
Municipal areas	160.4	2.1	9.0	20.5	31.6	18.9	10.0	-	43.7	17.2	6.9	0.1
Male	91.1	1.1	6.7	13.8	19.7	11.4	6.4	-	18.0	10.9	2.4	0.1
Female	69.3	1.0	2.3	6.7	11.9	7.5	3.6	-	25.7	6.2	4.5	-
Non-municipal areas	345.7	6.5	45.0	58.4	73.5	46.5	16.8	-	60.7	29.1	8.6	0.6
Male	181.0	1.9	24.7	47.8	43.6	19.9	9.0	-	20.1	12.5	1.5	-
Female	164.7	4.6	20.3	10.6	29.9	26.6	7.8	-	40.6	16.6	7.1	0.6
Percentage												
Total	100.0	1.7	10.7	15.6	20.8	12.9	5.3	-	20.6	9.1	3.1	0.2
Male	100.0	1.1	11.6	22.7	23.3	11.5	5.7	-	14.0	8.6	1.4	0.0
Female	100.0	2.4	9.7	7.4	17.9	14.6	4.9	-	28.3	9.8	5.0	0.3
Municipal areas	100.0	1.3	5.6	12.8	19.7	11.8	6.2	-	27.2	10.7	4.3	0.1
Male	100.0	1.2	7.4	15.2	21.6	12.5	7.0	-	19.7	12.0	2.7	0.1
Female	100.0	1.4	3.4	9.6	17.2	10.8	5.2	-	37.1	9.0	6.4	-
Non-municipal areas	100.0	1.9	13.0	16.9	21.3	13.5	4.9	-	17.5	8.4	2.5	0.2
Male	100.0	1.1	13.7	26.4	24.1	11.0	5.0	-	11.1	6.9	0.8	-
Female	100.0	2.8	12.3	6.4	18.1	16.2	4.7	-	24.6	10.1	4.3	0.4

^{1/} Including short course vocational

The majority of the unemployed persons show with 68.3 per cent were in non-municipal area because these areas constituted a larger part of the total labor force. About 66.5 per cent of the total unemployed males were in non-municipal

area while it was 70.4 per cent for females. However, the percentage of unemployed males and females were lower in busy season than the slack season.

The unemployed persons completed in some elementary education and none constituted the highest proportion 28.0 per cent of the total unemployed, the secondary level 39.0 per cent and higher level 32.8 per cent. In non-municipal area they accounted higher than municipal area for elementary and none (31.8 per cent compared with 19.7 per cent). While in municipal area, they accounted higher than non-municipal area for higher level (42.2 per cent compared with 28.4 per cent).

6. Hours worked

Data on hours worked and additional hours available for work have been obtained in respect of all the employed persons. In the case of persons who had job but did not work at all during

the survey week, the question on hours worked was interpreted as the zero hours per week. The data on hours worked included hours worked on all occupations, principal as well as others.

The data summarized in Table N show that about 35.1 per cent of the employed persons worked 50 hours or more per week. About 46.4 per cent of employed persons worked 35-49 hours per week. On the other hand, about 81.5 per cent of employed person worked 35 hours or more per week and they might be classified as fully employed. About 16.3 per cent, for worked less than 35 hours per week and may be regarded as under-employed. For employed persons who did not work during the survey week (0 hours) but had regular job, which accounted only 2.2 per cent.

TABLE N NUMBER AND PERCENTAGE OF EMPLOYED PERSONS BY HOURS WORKED PER WEEK

Hours work per week	Employed persons		Persons available for additional work	
	Number (in thousands)	Percentage	Number (in thousands)	Percentage (as compared to employed)
Total	37,515.0	100.0	815.7	2.2
0 hours	823.3	2.2	120.1	14.6
1 - 9 hours	292.2	0.8	47.9	16.4
10 - 19 hours	1,172.7	3.1	152.2	13.0
20 - 29 hours	2,854.4	7.6	175.2	6.1
30 - 34 hours	1,803.2	4.8	76.8	4.3
35 - 39 hours	3,671.9	9.8	57.8	1.6
40 - 49 hours	13,746.6	36.6	135.2	1.0
50 hours and over	13,150.8	35.1	50.4	0.4

The percentage of employed persons who were available for additional work, which is also an indicator for under-employment, accounted for about 2.2 per cent. Of the employed persons who worked less than 35 hours per week, 7.4 per cent desired and were available for additional work. The details of hours worked by occupation, industry and work status are illustrated in the Statistical Tables (Table 8-10).

7. Wages and salaries

Data on wages and salaries have been collected in respect of all employees in accordance with the system applicable to each case and converted into the equivalent monthly wages and salaries. The data have been tabulated by industry, sex and area separately for government and private employees (see Table 15 and 16 in the statistical tables). In this chapter, data on the number of male and female employees by wage level or salary (not including supplementary earnings) and area are presented in Table O.

On the whole, about 37.2 per cent of 17.0 million employees had monthly wage or salary of Baht 2,501-5,500, around 34.9 per cent had monthly wage or salary of Baht 5,501-10,000, about 20.1 percent had over Baht 10,000 per month and about 7.4 per cent received less than Baht 2,500 per month.

The majority of employees in municipal area had higher level of wage or salary than their counterpart in the other area. For instance, only about 26.5 per cent of employees in municipal area received monthly wage or salary of below Baht 5,501 whereas the corresponding figure in non-municipal area was 56.2 per cent. Around 73.0 per cent of employees in municipal area earned more than Baht 5,500 compared with 43.5 per cent in non-municipal area. Moreover, about 32.2 per cent of employees in municipal area earned more than Baht 10,000 per month while the percentages in non-municipal area was only 12.4 per cent.

FIGURE 7 PERCENTAGE OF EMPLOYEES BY WAGE / SALARY

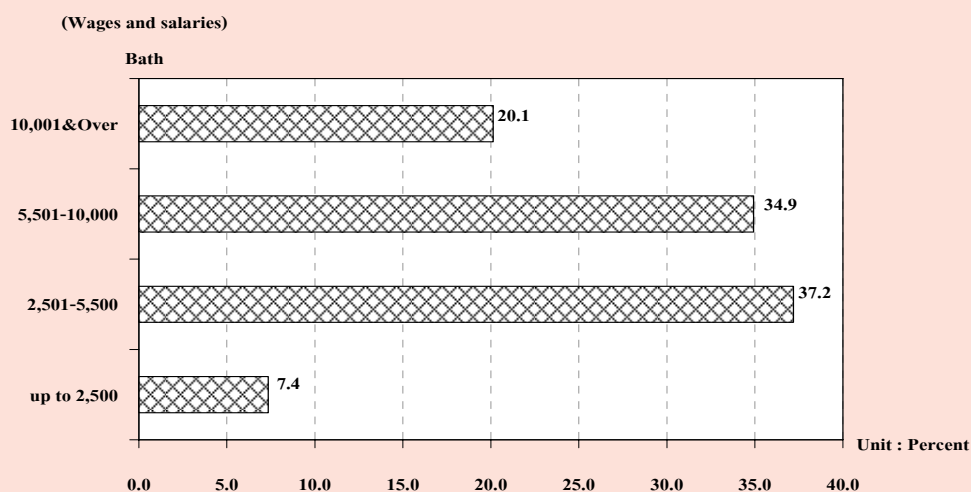


TABLE O NUMBER AND PERCENTAGE OF EMPLOYEES BY WAGE/SALARY, SEX AND AREA

Monthly wage/ Salary level (Baht)	Whole kingdom			Municipal areas			Non- municipal areas		
	Total	Government sector	Private sector	Total	Government sector	Private sector	Total	Government sector	Private sector
Number ('000)									
Total	17,016.4	3,549.3	13,467.2	6,667.8	1,536.6	5,131.2	10,348.6	2,012.7	8,336.0
Up to 2,500	1,249.9	30.7	1,219.2	166.8	3.0	163.9	1,083.1	27.7	1,055.4
2,501-5,500	6,328.3	546.6	5,781.7	1,601.3	118.5	1,482.8	4,727.0	428.1	4,298.9
5,501-10,000	5,943.7	1,192.0	4,751.7	2,723.0	441.0	2,282.0	3,220.7	751.0	2,469.7
10,001 & Over	3,426.1	1,767.7	1,658.3	2,144.2	968.3	1,175.9	1,281.9	799.4	482.5
Unknown	68.5	12.2	56.3	32.5	5.8	26.7	36.0	6.4	29.6
Male	9,481.6	1,875.4	7,606.3	3,479.6	781.8	2,697.7	6,002.1	1,093.5	4,908.6
Up to 2,500	617.2	15.2	602.0	79.2	0.9	78.3	538.0	14.3	523.7
2,501-5,500	3,443.9	342.4	3,101.5	759.2	64.7	694.5	2,684.7	277.7	2,407.0
5,501-10,000	3,491.4	585.4	2,906.0	1,480.1	217.0	1,263.1	2,011.3	368.5	1,642.8
10,001 & Over	1,888.9	923.6	965.3	1,142.1	495.5	646.7	746.7	428.1	318.6
Unknown	40.3	8.8	31.5	18.9	3.8	15.2	21.4	5.0	16.4
Female	7,534.8	1,673.9	5,860.9	3,188.2	754.7	2,433.5	4,346.6	919.2	3,427.4
Up to 2,500	632.7	15.5	617.2	87.6	2.0	85.6	545.1	13.5	531.7
2,501-5,500	2,884.4	204.2	2,680.1	842.0	53.8	788.3	2,042.3	150.5	1,891.9
5,501-10,000	2,452.3	606.6	1,845.7	1,242.9	224.1	1,018.9	1,209.4	382.6	826.8
10,001 & Over	1,537.2	844.1	693.1	1,002.1	472.8	529.2	535.1	371.3	163.8
Unknown	28.2	3.4	24.8	13.6	2.0	11.6	14.6	1.4	13.2
Percentage									
Total	100.0	100.0	100.0	100.0	100.0	100.0	100.0	100.0	100.0
Up to 2,500	7.4	0.9	9.1	2.5	0.2	3.2	10.5	1.4	12.7
2,501-5,500	37.2	15.4	42.9	24.0	7.7	28.9	45.7	21.3	51.6
5,501-10,000	34.9	33.6	35.3	40.8	28.7	44.5	31.1	37.3	29.6
10,001 & Over	20.1	49.8	12.3	32.2	63.0	22.9	12.4	39.7	5.8
Unknown	0.4	0.3	0.4	0.5	0.4	0.5	0.4	0.3	0.4
Male	100.0	100.0	100.0	100.0	100.0	100.0	100.0	100.0	100.0
Up to 2,500	6.5	0.8	7.9	2.3	0.1	2.9	9.0	1.3	10.7
2,501-5,500	36.3	18.3	40.8	21.8	8.3	25.7	44.7	25.4	49.0
5,501-10,000	36.8	31.2	38.2	42.5	27.8	46.8	33.5	33.7	33.5
10,001 & Over	19.9	49.3	12.7	32.8	63.4	24.0	12.4	39.2	6.5
Unknown	0.4	0.5	0.4	0.5	0.5	0.6	0.4	0.5	0.3
Female	100.0	100.0	100.0	100.0	100.0	100.0	100.0	100.0	100.0
Up to 2,500	8.4	0.9	10.5	2.8	0.3	3.5	12.5	1.5	15.5
2,501-5,500	38.3	12.2	45.7	26.4	7.1	32.4	47.0	16.4	55.2
5,501-10,000	32.6	36.2	31.5	39.0	29.7	41.9	27.8	41.6	24.1
10,001 & Over	20.4	50.4	11.8	31.4	62.7	21.8	12.3	40.4	4.8
Unknown	0.4	0.2	0.4	0.4	0.3	0.5	0.3	0.2	0.4

It was observed that, on the whole, government employees got higher level of monthly wage or salary than the private ones. This partly because, in this survey, the private employee also included those daily wage employees and laborers who usually earn rather low income. About 52.0 per cent of the private employees earned less than Baht 5,501 a month as compared with 16.3 per cent of the government employees. On the other hand, the government employees who received over Baht 5,500 per month accounted for about 83.4 per cent of the total government employees

while the private employees only accounted for 47.6 per cent.

8. Supplementary benefits

Apart from data on basic wages and salaries, information was also collected on receipt of supplementary benefits in cash such as bonuses and overtime payments, and in kind such as food, clothing, housing, and others; the amount received have not however been ascertained. The data on number of employees receiving benefits are summarized in Table P.

TABLE P NUMBER AND PERCENTAGE OF PRIVATE EMPLOYEES AND GOVERNMENT EMPLOYEES BY RECEIVING SUPPLEMENTARY BENEFITS, AREA AND SEX

(In thousands)

Sector, area and sex	Total employees	Number of employees receiving supplementary benefits						
		Bonus	Overtime	Other Cash	Food	Clothing	Housing	Others
Total	5,202.4	132.4	1,743.0	2,595.2	1,307.7	92.9	764.2	492.9
		(2.5)	(33.5)	(49.9)	(25.1)	(1.8)	(14.7)	(9.5)
Male	2,694.2	72.6	849.8	1,317.9	632.2	42.5	445.8	238.4
		(2.7)	(31.5)	(48.9)	(23.5)	(1.6)	(16.5)	(8.8)
Female	2,508.2	59.9	893.2	1,277.2	675.5	50.3	318.5	254.6
		(2.4)	(35.6)	(50.9)	(26.9)	(2.0)	(12.7)	(10.1)
Private sector	3,723.4	105.7	1,502.4	1,421.7	1,272.7	86.9	546.5	476.2
		(2.8)	(40.4)	(38.2)	(34.2)	(2.3)	(14.7)	(12.8)
Male	1,952.9	58.8	755.7	715.2	624.5	38.2	309.6	228.3
		(3.0)	(38.7)	(36.6)	(32.0)	(2.0)	(15.9)	(11.7)
Female	1,770.5	46.9	746.8	706.5	648.1	48.7	236.9	247.9
		(2.6)	(42.2)	(39.9)	(36.6)	(2.7)	(13.4)	(14.0)
Government sector	1,479.0	26.8	240.6	1,173.5	35.1	6.0	217.8	16.8
		(1.8)	(16.3)	(79.3)	(2.4)	(0.4)	(14.7)	(1.1)
Male	741.3	13.8	94.2	602.8	7.7	4.3	136.1	10.1
		(1.9)	(12.7)	(81.3)	(1.0)	(0.6)	(18.4)	(1.4)
Female	737.7	13.0	146.4	570.7	27.4	1.7	81.6	6.7
		(1.8)	(19.8)	(77.4)	(3.7)	(0.2)	(11.1)	(0.9)

TABLE P NUMBER AND PERCENTAGE OF PRIVATE EMPLOYEES AND GOVERNMENT EMPLOYEES BY RECEIVING SUPPLEMENTARY BENEFITS, AREA AND SEX (Contd.)

(In thousands)								
Sector, area and sex	Total	Number of employees receiving supplementary benefits						
		Bonus	Overtime	Other cash	Food	Clothing	Housing	Others
Private sector								
Municipal areas	1,657.0	46.1	629.1	666.5	585.3	37.1	295.8	165.9
		(2.8)	(38.0)	(40.2)	(35.3)	(2.2)	(17.9)	(10.0)
Male	840.5	26.3	325.6	339.9	252.5	16.5	145.2	78.3
		(3.1)	(38.7)	(40.4)	(30.0)	(2.0)	(17.3)	(9.3)
Female	816.5	19.8	303.5	326.5	332.8	20.6	150.6	87.6
		(2.4)	(37.2)	(40.0)	(40.8)	(2.5)	(18.4)	(10.7)
Non-municipal areas	2,066.4	59.5	873.3	755.2	687.4	49.7	250.7	310.3
		(2.9)	(42.3)	(36.5)	(33.3)	(2.4)	(12.1)	(15.0)
Male	1,112.4	32.4	430.1	375.3	372.1	21.7	164.5	150.0
		(2.9)	(38.7)	(33.7)	(33.4)	(1.9)	(14.8)	(13.5)
Female	954.0	27.1	443.2	380.0	315.3	28.1	86.2	160.3
		(2.8)	(46.5)	(39.8)	(33.1)	(2.9)	(9.0)	(16.8)
Government sector								
Municipal areas	661.9	14.9	128.2	512.8	10.4	4.7	123.0	11.2
		(2.3)	(19.4)	(77.5)	(1.6)	(0.7)	(18.6)	(1.7)
Male	344.9	7.6	55.4	267.4	4.6	3.4	79.3	7.7
		(2.2)	(16.1)	(77.5)	(1.3)	(1.0)	(23.0)	(2.2)
Female	317.0	7.3	72.7	245.5	5.8	1.3	43.7	3.5
		(2.3)	(22.9)	(77.4)	(1.8)	(0.4)	(13.8)	(1.1)
Non-municipal areas	817.1	11.9	112.4	660.6	24.7	1.3	94.8	5.6
		(1.5)	(13.8)	(80.9)	(3.0)	(0.2)	(11.6)	(0.7)
Male	396.4	6.2	38.7	335.4	3.1	1.0	56.9	2.4
		(1.6)	(9.8)	(84.6)	(0.8)	(0.2)	(14.3)	(0.6)
Female	420.7	5.7	73.7	325.3	21.6	0.3	37.9	3.2
		(1.3)	(17.5)	(77.3)	(5.1)	(0.1)	(9.0)	(0.8)

1/ One employee can receive more than 1 type of supplementary benefits.

Certain types of supplementary benefits such as food supplies, overtime, bonus and clothing seem to be more common in the private sector than in the government sector. Other cash however, seem to be more common in the government sector than in the private sector. The private employees in non-municipal area received more supplementary benefits such as overtime, bonus and clothing than those in municipal area, for instance, about 42.3 per cent, 2.9 per cent and 2.4 per cent.

The private employees in municipal area received more supplementary benefits such as,

other cash, food supplies, and housing than those in non-municipal area or about 40.2 per cent for other cash, 35.3 per cent for food supplies and housing 17.9 per cent. The government employees in municipal area received more supplementary benefits such as overtime, housing, bonus and clothing than those in non-municipal area. For instance about 19.4, 18.6, 2.3 and 0.7 per cent respectively. The government employees in non-municipal area received more supplementary benefits, such as other cash and food supplies than those in municipal area or about 80.9 and 3.0 per cent respectively.

ภาคผนวก ก

ระเบียบวิธี

1. แผนการสุ่มตัวอย่าง

แผนการสุ่มตัวอย่างที่ใช้เป็นแบบ Stratified Two – Stage Sampling โดยมีจังหวัดเป็นสตราตัม ชุมรวมอาคาร (ในเขตเทศบาล) และหมู่บ้าน (นอกเขตเทศบาล) เป็นหน่วยตัวอย่างขั้นที่หนึ่ง ครั้วเรือนส่วนบุคคล และสมาชิกในครั้วเรือนพิเศษ เป็นหน่วยตัวอย่างขั้นที่สอง

การจัดสตราตัม

จังหวัดเป็นสตราตัม ซึ่งมีทั้งสิ้น 76 สตราตัม และในแต่ละสตราตัม ได้ทำการแบ่งออกเป็น 2 สตราตัมย่อย ตามลักษณะการปกครองของกรมการปกครอง คือ ในเขตเทศบาล และนอกเขตเทศบาล

การเลือกตัวอย่างขั้นที่หนึ่ง

จากแต่ละสตราตัมย่อย หรือแต่ละเขตการปกครอง ได้ทำการเลือกชุมรวมอาคาร / หมู่บ้านตัวอย่าง อย่างอิสระต่อกัน โดยให้ความน่าจะเป็นในการเลือกเป็นปฏิภาคกับจำนวนครั้วเรือนของชุมรวมอาคาร / หมู่บ้านนั้น ๆ ได้จำนวนตัวอย่างทั้งสิ้น 5,796 ชุมรวมอาคาร / หมู่บ้าน จากทั้งสิ้นจำนวน 109,966 ชุมรวมอาคาร / หมู่บ้าน ซึ่งกระจายไปตามภาค และเขตการปกครอง เป็นดังนี้

ภาค	รวม	ในเขตเทศบาล	นอกเขตเทศบาล
กรุงเทพมหานคร	312	312	-
กลาง (ยกเว้น กรุงเทพมหานคร)	1,968	1,080	888
เหนือ	1,236	696	540
ตะวันออกเฉียงเหนือ	1,296	720	576
ใต้	984	528	456
รวมทั่วราชอาณาจักร	5,796	3,336	2,460

การเลือกตัวอย่างขั้นที่สอง

ในขั้นนี้เป็นการเลือกครัวเรือนตัวอย่างจากครัวเรือนส่วนบุคคลทั้งสิ้น ในบัญชีรายชื่อครัวเรือนซึ่งได้จากการนับจดในแต่ละชุมชนอาคาร / หมู่บ้านตัวอย่าง ด้วยวิธีการสุ่มแบบมีระบบ โดยกำหนดขนาดตัวอย่างเป็นดังนี้คือ

ในเขตเทศบาล : กำหนด 15 ครัวเรือนตัวอย่าง ต่อชุมชนอาคาร

นอกเขตเทศบาล : กำหนด 12 ครัวเรือนตัวอย่าง ต่อหมู่บ้าน

ก่อนที่จะทำการเลือกครัวเรือนตัวอย่าง ได้มีการจัดเรียงรายชื่อครัวเรือนส่วนบุคคลใหม่ตามขนาดครัวเรือน ซึ่งวัดด้วยจำนวนสมาชิกในครัวเรือน และประเภทครัวเรือนเชิงเศรษฐกิจ

ในกรณีของครัวเรือนพิเศษ ในขั้นนี้เป็นการเลือกสมาชิกตัวอย่างจากครัวเรือนพิเศษทุกครัวเรือนในแต่ละชุมชนอาคาร / หมู่บ้านตัวอย่าง ด้วยวิธีการสุ่มแบบมีระบบ

จำนวนครัวเรือนส่วนบุคคลตัวอย่างทั้งสิ้นที่ต้องทำการเจนนับ จำแนกตามภาค และเขตการปกครองเป็นดังนี้คือ

ภาค	รวม	ในเขตเทศบาล	นอกเขตเทศบาล
กรุงเทพมหานคร	4,680	4,680	-
กลาง (ยกเว้น กรุงเทพมหานคร)	26,856	16,200	10,656
เหนือ	16,920	10,440	6,480
ตะวันออกเฉียงเหนือ	17,712	10,800	6,912
ใต้	13,392	7,920	5,472
รวมทั้งราชอาณาจักร	79,560	50,040	29,520

2. วิธีการประมาณผล

การเสนอผลของการสำรวจได้เสนอผลการสำรวจในระดับจังหวัด ส่วนในระดับภาค คือ กรุงเทพมหานคร ภาคกลาง (ยกเว้นกรุงเทพมหานคร) ภาคเหนือ ภาคตะวันออกเฉียงเหนือ และภาคใต้ นั้น ได้เสนอผลในระดับเขตการปกครอง คือ ในเขตเทศบาล และนอกเขตเทศบาล

ในการประมาณค่า กำหนดให้

$g = 1, 2, 3, \dots, 20$ (หมวดอายุ - เพศ)

$k = 1, 2, 3, \dots, m_{hij}$ (ชุมรุมอาคาร / หมู่บ้านตัวอย่าง)

$j = 1, 2$ (เขตการปกครอง)

$i = 1, 2, 3, \dots, A_h$ (จังหวัด)

$h = 1, 2, 3, 4, 5$ (ภาค)

การประมาณค่ายอดรวม

1. สูตรการประมาณค่ายอดรวมที่ปรับแล้วของจำนวนประชากรที่มีลักษณะที่ต้องการศึกษา X สำหรับ หมวดอายุ - เพศ g เขตการปกครอง j จังหวัด i ภาค h คือ

$$x''_{hijg} = \frac{x'_{hijg}}{y'_{hijg}} Y_{hijg} = r_{hijg} Y_{hijg} \dots\dots\dots (1)$$

โดยที่ x'_{hijg} คือ ค่าประมาณยอดรวมโดยปกติจากการเลือกตัวอย่างสองขั้นตอน ของจำนวนประชากรทั้งสิ้นที่มีลักษณะที่ต้องการศึกษา X สำหรับหมวดอายุ - เพศ g เขตการปกครอง j จังหวัด i ภาค h

y'_{hijg} คือ ค่าประมาณยอดรวมโดยปกติจากการเลือกตัวอย่างสองขั้นตอน ของจำนวนประชากรทั้งสิ้น สำหรับหมวดอายุ - เพศ g เขตการปกครอง j จังหวัด i ภาค h

Y_{hijg} ^๑ คือ ค่าประมาณจำนวนประชากรทั้งสิ้นที่ได้จากการคาดประมาณประชากรของประเทศไทย สำหรับหมวดอายุ - เพศ g เขตการปกครอง j จังหวัด i ภาค h

r_{hijg} คือ อัตราส่วนของค่าประมาณจำนวนประชากรทั้งสิ้นที่มีลักษณะที่ต้องการศึกษา X กับค่าประมาณจำนวนประชากรทั้งสิ้น สำหรับหมวดอายุ - เพศ g เขตการปกครอง j จังหวัด i ภาค h

^๑ การคาดประมาณประชากรของประเทศไทย พ. ศ. 2543 - 2573 สำนักงานคณะกรรมการพัฒนาการเศรษฐกิจและสังคมแห่งชาติ แผนพัฒนาเศรษฐกิจและสังคมแห่งชาติ ฉบับที่ 10 (ตุลาคม 2550)

สูตรการคำนวณค่าประมาณยอดรวมโดยปกติ จากการเลือกตัวอย่างสองขั้นตอน คือ

$$i) \quad x'_{hijg} = \frac{1}{m_{hij}} \sum_{k=1}^{m_{hij}} \frac{1}{P_{hijk}} \frac{N_{hijk}}{n_{hijk}} x_{hijk} \quad \dots\dots\dots (2)$$

โดยที่ x_{hijk} คือ จำนวนประชากรที่เจนนับได้ทั้งสิ้น ที่มีลักษณะที่ต้องการศึกษา X ใน
หมวดอายุ - เพศ g ชุมรวมอาคาร / หมู่บ้านตัวอย่าง k เขตการปกครอง j
จังหวัด i ภาค h

N_{hijk} คือ จำนวนครัวเรือนที่นับจดได้ทั้งสิ้น ในชุมรวมอาคาร / หมู่บ้านตัวอย่าง k เขต
การปกครอง j จังหวัด i ภาค h

n_{hijk} คือ จำนวนครัวเรือนตัวอย่างทั้งสิ้น ในชุมรวมอาคาร / หมู่บ้านตัวอย่าง k
เขตการปกครอง j จังหวัด i ภาค h

P_{hijk} คือ โอกาสในการเลือกชุมรวมอาคาร / หมู่บ้านตัวอย่าง k เขตการปกครอง j
จังหวัด i ภาค h

m_{hij} คือ จำนวนชุมรวมอาคาร / หมู่บ้านตัวอย่างทั้งสิ้น ในเขตการปกครอง j จังหวัด i ภาค
 h

$$ii) \quad y'_{hijg} = \frac{1}{m_{hij}} \sum_{k=1}^{m_{hij}} \frac{1}{P_{hijk}} \frac{N_{hijk}}{n_{hijk}} y_{hijk} \quad \dots\dots\dots (3)$$

โดยที่ y_{hijk} คือ จำนวนประชากรที่เจนนับได้ทั้งสิ้น ในหมวดอายุ - เพศ g ชุมรวมอาคาร /
หมู่บ้านตัวอย่าง k เขตการปกครอง j จังหวัด i ภาค h

2. สูตรการประมาณค่ายอดรวมที่ปรับแล้วของจำนวนประชากร ที่มีลักษณะที่ต้องการศึกษา X
สำหรับเขตการปกครอง j จังหวัด i ภาค h คือ

$$x''_{hij} = \sum_{g=1}^{20} x''_{hijg} \quad \dots\dots\dots (4)$$

3. สูตรการประมาณค่าขอครวมที่ปรับแล้วของจำนวนประชากร ที่มีลักษณะที่ต้องการศึกษา X สำหรับ หมวดยุ-เพศ g จัหวัด i ภาค h คือ

$$x''_{hig} = \sum_{j=1}^2 x''_{hijg} \dots\dots\dots (5)$$

4. สูตรการประมาณค่าขอครวมที่ปรับแล้วของจำนวนประชากร ที่มีลักษณะที่ต้องการศึกษา X สำหรับจัหวัด i ภาค h คือ

$$x''_{hi} = \sum_{j=1}^2 x''_{hij} = \sum_{g=1}^{20} x''_{hig} \dots\dots\dots (6)$$

5. สูตรการประมาณค่าขอครวมที่ปรับแล้วของจำนวนประชากร ที่มีลักษณะที่ต้องการศึกษา X สำหรับหมวดยุ-เพศ g เขตการปกครอง j ภาค h คือ

$$x''_{hjpg} = \sum_{i=1}^{A_h} x''_{hijpg} \dots\dots\dots (7)$$

โดยที่ A_h คือ จันวนจัหวัดตั้ถึในภาค h และ $\sum_{h=1}^5 A_h = 76$

6. สูตรการประมาณค่าขอครวมที่ปรับแล้วของจำนวนประชากร ที่มีลักษณะที่ต้องการศึกษา X สำหรับเขตการปกครอง j ภาค h คือ

$$x''_{hj} = \sum_{i=1}^{A_h} x''_{hij} = \sum_{g=1}^{20} x''_{hjpg} \dots\dots\dots (8)$$

7. สูตรการประมาณค่าขอครวมที่ปรับแล้ว ของจำนวนประชากร ที่มีลักษณะที่ต้องการศึกษา X สำหรับหมวดยุ-เพศ g ภาค h คือ

$$x''_{hg} = \sum_{i=1}^{A_h} x''_{hig} = \sum_{j=1}^2 x''_{hijg} \dots\dots\dots (9)$$

8. สูตรการประมาณค่ายอดรวมที่ปรับแล้วของจำนวนประชากร ที่มีลักษณะที่ต้องการศึกษา X สำหรับภาค h คือ

$$x_h'' = \sum_{i=1}^{A_h} x_{hi}'' = \sum_{j=1}^2 x_{hj}'' = \sum_{g=1}^{20} x_{hg}'' \quad \dots\dots\dots (10)$$

9. สูตรการประมาณค่ายอดรวมที่ปรับแล้วของจำนวนประชากร ที่มีลักษณะที่ต้องการศึกษา X สำหรับเขตการปกครอง j ทัวราชอาณาจักร คือ

$$x_j'' = \sum_{h=1}^5 x_{hj}'' \quad \dots\dots\dots (11)$$

10. สูตรการประมาณค่ายอดรวมที่ปรับแล้วของจำนวนประชากร ที่มีลักษณะที่ต้องการศึกษา X สำหรับหมวดอายุ-เพศ g ทัวราชอาณาจักร คือ

$$x_g'' = \sum_{h=1}^5 x_{hg}'' \quad \dots\dots\dots (12)$$

11. สูตรการประมาณค่ายอดรวมที่ปรับแล้วของจำนวนประชากร ที่มีลักษณะที่ต้องการศึกษา X สำหรับ ทัวราชอาณาจักร คือ

$$x'' = \sum_{h=1}^5 x_h'' = \sum_{j=1}^2 x_j'' = \sum_{g=1}^{20} x_g'' \quad \dots\dots\dots (13)$$

การประมาณค่าความแปรปรวนของค่าประมาณยอดรวม

1. สูตรการประมาณค่าความแปรปรวนของ x_{hijg}'' คือ

$$\hat{V}(x_{hijg}'') = \left[\frac{Y_{hijg}}{y_{hijg}'} \right]^2 \frac{m_{hij}}{m_{hij} - 1} \sum_{k=1}^{m_{hij}} z_{hijk}^2 \quad \dots\dots\dots (14)$$

โดยที่

$$z_{hijk} = \bar{x}_{hijk}' - r_{hijg} \bar{y}_{hijk}'$$

$$\bar{x}_{hijk}' = \frac{1}{m_{hij}} \frac{1}{P_{hijk}} \frac{N_{hijk}}{n_{hijk}} x_{hijk}$$

$$\bar{y}'_{hijk} = \frac{1}{m_{hij}} \frac{1}{P_{hijk}} \frac{N_{hijk}}{n_{hijk}} y_{hijk}$$

2. สูตรการประมาณค่าความแปรปรวนของ x''_{hij} คือ

$$\hat{V}(x''_{hij}) = \sum_{g=1}^{20} \hat{V}(x''_{hijg}) \quad \dots\dots\dots (15)$$

3. สูตรการประมาณค่าความแปรปรวนของ x''_{hig} คือ

$$\hat{V}(x''_{hig}) = \sum_{j=1}^2 \hat{V}(x''_{hijg}) \quad \dots\dots\dots (16)$$

4. สูตรการประมาณค่าความแปรปรวนของ x''_{hi} คือ

$$\hat{V}(x''_{hi}) = \sum_{j=1}^2 \hat{V}(x''_{hij}) = \sum_{g=1}^{20} \hat{V}(x''_{hig}) \quad \dots\dots\dots (17)$$

5. สูตรการประมาณค่าความแปรปรวนของ x''_{hig} คือ

$$\hat{V}(x''_{hig}) = \sum_{i=1}^{A_h} \hat{V}(x''_{hijg}) \quad \dots\dots\dots (18)$$

6. สูตรการประมาณค่าความแปรปรวนของ x''_{hj} คือ

$$\hat{V}(x''_{hj}) = \sum_{i=1}^{A_h} \hat{V}(x''_{hij}) = \sum_{g=1}^{20} \hat{V}(x''_{hijg}) \quad \dots\dots\dots (19)$$

7. สูตรการประมาณค่าความแปรปรวนของ x''_{hg} คือ

$$\hat{V}(x''_{hg}) = \sum_{i=1}^{A_h} \hat{V}(x''_{hig}) = \sum_{j=1}^2 \hat{V}(x''_{hijg}) \quad \dots\dots\dots (20)$$

8. สูตรการประมาณค่าความแปรปรวนของ x_h'' คือ

$$\hat{V}(x_h'') = \sum_{i=1}^{A_h} \hat{V}(x_{hi}'') = \sum_{j=1}^2 \hat{V}(x_{hj}'') = \sum_{g=1}^{20} \hat{V}(x_{hg}'') \quad \dots\dots\dots (21)$$

9. สูตรการประมาณค่าความแปรปรวนของ x_j'' คือ

$$\hat{V}(x_j'') = \sum_{h=1}^5 \hat{V}(x_{hj}'') \quad \dots\dots\dots (22)$$

10. สูตรการประมาณค่าความแปรปรวนของ x_g'' คือ

$$\hat{V}(x_g'') = \sum_{h=1}^5 \hat{V}(x_{hg}'') \quad \dots\dots\dots (23)$$

11. สูตรการประมาณค่าความแปรปรวนของ x'' คือ

$$\hat{V}(x'') = \sum_{h=1}^5 \hat{V}(x_h'') = \sum_{j=1}^2 \hat{V}(x_j'') = \sum_{g=1}^{20} \hat{V}(x_g'') \quad \dots\dots\dots (24)$$

การประมาณค่าสัมประสิทธิ์ของความแปรผันของค่าประมาณยอดรวม

1. สูตรการประมาณค่าสัมประสิทธิ์ของความแปรผันของ x_{hijg}'' คือ

$$cv(x_{hijg}'') = \frac{\sqrt{\hat{V}(x_{hijg}'')}}{x_{hijg}''} \times 100\% \quad \dots\dots\dots (25)$$

2. สูตรการประมาณค่าสัมประสิทธิ์ของความแปรผันของ x''_{hij} คือ

$$cv(x''_{hij}) = \frac{\sqrt{\hat{V}(x''_{hij})}}{x''_{hij}} \times 100\% \quad \dots\dots\dots (26)$$

3. สูตรการประมาณค่าสัมประสิทธิ์ของความแปรผันของ x''_{hig} คือ

$$cv(x''_{hig}) = \frac{\sqrt{\hat{V}(x''_{hig})}}{x''_{hig}} \times 100\% \quad \dots\dots\dots (27)$$

4. สูตรการประมาณค่าสัมประสิทธิ์ของความแปรผันของ x''_{hi} คือ

$$cv(x''_{hi}) = \frac{\sqrt{\hat{V}(x''_{hi})}}{x''_{hi}} \times 100\% \quad \dots\dots\dots (28)$$

5. สูตรการประมาณค่าสัมประสิทธิ์ของความแปรผันของ x''_{hig} คือ

$$cv(x''_{hig}) = \frac{\sqrt{\hat{V}(x''_{hig})}}{x''_{hig}} \times 100\% \quad \dots\dots\dots (29)$$

6. สูตรการประมาณค่าสัมประสิทธิ์ของความแปรผันของ x''_{hj} คือ

$$cv(x''_{hj}) = \frac{\sqrt{\hat{V}(x''_{hj})}}{x''_{hj}} \times 100\% \quad \dots\dots\dots (30)$$

7. สูตรการประมาณค่าสัมประสิทธิ์ของความแปรผันของ x''_{hg} คือ

$$cv(x''_{hg}) = \frac{\sqrt{\hat{V}(x''_{hg})}}{x''_{hg}} \times 100\% \quad \dots\dots\dots (31)$$

8. สูตรการประมาณค่าสัมประสิทธิ์ของความแปรผันของ x_h'' คือ

$$cv(x_h'') = \frac{\sqrt{\hat{V}(x_h'')}}{x_h''} \times 100\% \quad \dots\dots\dots (32)$$

9. สูตรการประมาณค่าสัมประสิทธิ์ของความแปรผันของ x_j'' คือ

$$cv(x_j'') = \frac{\sqrt{\hat{V}(x_j'')}}{x_j''} \times 100\% \quad \dots\dots\dots (33)$$

10. สูตรการประมาณค่าสัมประสิทธิ์ของความแปรผันของ x_g'' คือ

$$cv(x_g'') = \frac{\sqrt{\hat{V}(x_g'')}}{x_g''} \times 100\% \quad \dots\dots\dots (34)$$

11. สูตรการประมาณค่าสัมประสิทธิ์ของความแปรผันของ x'' คือ

$$cv(x'') = \frac{\sqrt{\hat{V}(x'')}}{x''} \times 100\% \quad \dots\dots\dots (35)$$

3. วิธีการเก็บรวบรวมข้อมูล

การสำรวจได้ดำเนินการพร้อมกันทั่วประเทศ ในระหว่างวันที่ 1 – 12 ของเดือน เมษายน-มิถุนายน พ.ศ. 2553 มีครัวเรือนที่ตกเป็นตัวอย่างทั้งสิ้น 53,040 ครัวเรือน เป็นครัวเรือนตัวอย่างในกรุงเทพมหานคร 3,120 ครัวเรือน ในเขตเทศบาล 30,240 ครัวเรือน และนอกเขตเทศบาล 19,680 ครัวเรือน สำหรับวิธีการเก็บรวบรวมข้อมูลใช้การสัมภาษณ์หัวหน้าครัวเรือน หรือสมาชิกในครัวเรือนที่ตกเป็นตัวอย่าง โดยพนักงานของสำนักงานสถิติแห่งชาติ ซึ่งมีประสบการณ์ในการสำรวจ ทั้งนี้ ในกรุงเทพมหานครใช้พนักงานทำการสัมภาษณ์ จำนวน 44 คน ในจังหวัดอื่น ๆ จำนวน 830 คน

4. การปิดตัวเลข

ในตารางสถิติ ผลรวมของแต่ละจำนวนอาจไม่เท่ากับยอดรวม เนื่องจากข้อมูลแต่ละจำนวนได้มีการปิดเศษเป็นหลักพัน โดยอิสระจากกัน

การประมาณค่าสัมประสิทธิ์ของความแปรผันของค่าประมาณยอดรวม จำแนกตามสถานภาพแรงงาน กลุ่มอายุและเขตการปกครอง

ทั่วราชอาณาจักร

ทั่วราชอาณาจักร	กลุ่มอายุ	C.V.%								
		กำลังแรงงานรวม			ผู้มีงานทำ			ผู้ว่างงาน		
		รวม	ชาย	หญิง	รวม	ชาย	หญิง	รวม	ชาย	หญิง
รวมทั้งหมด	รวม	0.19	0.21	0.34	0.20	0.23	0.35	4.33	5.79	6.53
	15-17	3.16	3.74	5.86	3.34	4.02	6.00	14.80	16.96	*
	18-19	2.35	2.90	3.99	2.48	3.01	4.29	12.54	16.20	19.34
	20-24	0.96	1.04	1.78	1.07	1.21	1.92	8.10	11.57	11.35
	25-29	0.58	0.51	1.14	0.64	0.65	1.18	10.25	13.48	15.70
	30-34	0.42	0.41	0.79	0.46	0.50	0.82	14.85	19.63	*
	35-39	0.35	0.31	0.64	0.38	0.38	0.68	13.83	17.57	*
	40-49	0.26	0.23	0.50	0.29	0.26	0.54	11.81	17.09	16.23
	50-59	0.40	0.36	0.77	0.42	0.39	0.80	15.80	*	*
	60ปีขึ้นไป	0.98	1.16	1.73	0.99	1.17	1.74	*	*	*
ในเขตเทศบาล	รวม	0.25	0.29	0.43	0.26	0.30	0.44	4.73	5.92	7.70
	15-17	4.58	5.68	7.70	4.70	5.86	7.83	19.50	*	*
	18-19	3.16	4.17	4.84	3.33	4.45	5.03	13.51	16.56	*
	20-24	1.31	1.72	2.01	1.44	1.88	2.21	7.43	10.15	10.88
	25-29	0.58	0.53	1.05	0.62	0.64	1.08	10.17	12.47	17.37
	30-34	0.58	0.72	0.91	0.60	0.74	0.95	*	19.53	*
	35-39	0.50	0.46	0.90	0.52	0.49	0.92	18.70	*	*
	40-49	0.38	0.33	0.71	0.40	0.36	0.72	17.37	*	*
	50-59	0.68	0.67	1.26	0.69	0.69	1.26	*	*	*
	60ปีขึ้นไป	1.73	2.08	2.91	1.74	2.08	2.92	*	*	*
นอกเขตเทศบาล	รวม	0.25	0.27	0.46	0.27	0.30	0.49	5.96	8.18	8.69
	15-17	3.80	4.41	7.37	4.02	4.75	7.53	18.90	*	*
	18-19	2.91	3.50	5.13	3.07	3.62	5.56	16.03	*	*
	20-24	1.21	1.25	2.34	1.34	1.47	2.50	11.72	17.13	16.05
	25-29	0.81	0.68	1.65	0.89	0.89	1.71	14.65	*	*
	30-34	0.58	0.49	1.16	0.64	0.65	1.20	19.95	*	*
	35-39	0.46	0.41	0.87	0.51	0.51	0.92	18.25	*	*
	40-49	0.35	0.30	0.66	0.38	0.34	0.72	15.23	*	*
	50-59	0.49	0.42	0.96	0.53	0.47	1.01	*	*	*
	60ปีขึ้นไป	1.17	1.37	2.11	1.19	1.39	2.12	*	*	*

หมายเหตุ : * ค่า C.V.มากกว่า 20%

การประมาณค่าสัมประสิทธิ์ของความแปรผันของค่าประมาณยอดรวม จำแนกตามสถานภาพแรงงาน และกลุ่มอายุ กรุงเทพมหานคร

กรุงเทพ มหานคร	กลุ่มอายุ	C.V.%								
		กำลังแรงงานรวม			ผู้มีงานทำ			ผู้ว่างงาน		
		รวม	ชาย	หญิง	รวม	ชาย	หญิง	รวม	ชาย	หญิง
	รวม	0.59	0.68	0.98	0.61	0.70	1.01	12.48	16.54	18.45
	15-17	15.22	*	*	16.06	*	*	*	*	*
	18-19	9.16	12.13	13.98	9.53	12.72	14.38	*	*	*
	20-24	3.34	5.20	4.32	3.70	5.46	5.03	*	*	*
	25-29	1.44	1.20	2.60	1.49	1.36	2.63	*	*	*
	30-34	1.27	1.78	1.80	1.32	1.79	1.92	*	*	*
	35-39	1.07	0.95	1.89	1.10	0.99	1.92	*	*	*
	40-49	0.92	0.84	1.64	0.95	0.92	1.66	*	*	*
	50-59	1.75	1.74	3.23	1.77	1.78	3.23	*	*	-
	60ปีขึ้นไป	5.74	6.71	9.64	5.74	6.71	9.64	-	-	-

หมายเหตุ : * ค่า C.V.มากกว่า 20%

การประมาณค่าสัมประสิทธิ์ของความแปรผันของค่าประมาณยอดรวม จำแนกตามสถานภาพแรงงาน กลุ่มอายุและเขตการปกครอง

ภาคกลาง										
ภาคกลาง	กลุ่มอายุ	C.V.%								
		กำลังแรงงานรวม			ผู้มีงานทำ			ผู้ว่างงาน		
		รวม	ชาย	หญิง	รวม	ชาย	หญิง	รวม	ชาย	หญิง
รวมทั้งหมด	รวม	0.28	0.31	0.49	0.29	0.33	0.50	6.31	7.75	10.61
	15-17	4.74	5.73	8.40	4.88	5.92	8.58	*	*	*
	18-19	3.43	4.13	5.90	3.64	4.40	6.23	18.89	*	*
	20-24	1.29	1.51	2.23	1.41	1.66	2.42	11.56	13.16	18.98
	25-29	0.67	0.65	1.23	0.71	0.75	1.25	15.77	*	*
	30-34	0.60	0.56	1.10	0.63	0.63	1.14	19.65	*	*
	35-39	0.51	0.50	0.92	0.54	0.58	0.93	*	*	*
	40-49	0.44	0.38	0.81	0.45	0.41	0.82	19.50	*	*
	50-59	0.71	0.64	1.33	0.73	0.66	1.36	*	*	*
	60ปีขึ้นไป	1.64	2.07	2.65	1.65	2.08	2.66	*	*	*
ในเขตเทศบาล										
	รวม	0.41	0.46	0.69	0.42	0.48	0.71	7.56	9.50	12.46
	15-17	7.47	8.86	13.63	7.65	9.01	14.01	*	*	*
	18-19	5.07	7.12	7.18	5.55	7.91	7.71	19.57	*	*
	20-24	2.16	2.86	3.28	2.37	3.12	3.63	12.32	14.98	*
	25-29	0.86	0.81	1.56	0.92	0.93	1.62	16.09	*	*
	30-34	0.83	0.81	1.49	0.85	0.85	1.51	*	*	*
	35-39	0.88	0.94	1.51	0.91	1.01	1.53	*	*	*
	40-49	0.59	0.49	1.12	0.60	0.51	1.12	*	*	*
	50-59	1.13	1.00	2.15	1.14	1.00	2.17	*	*	*
	60ปีขึ้นไป	2.57	3.40	3.90	2.58	3.40	3.91	*	*	-
นอกเขตเทศบาล										
	รวม	0.37	0.41	0.65	0.38	0.43	0.66	8.83	10.95	14.58
	15-17	5.80	7.04	10.25	5.97	7.26	10.44	*	*	*
	18-19	4.38	5.02	8.07	4.59	5.26	8.51	*	*	*
	20-24	1.60	1.77	2.90	1.75	1.96	3.14	16.96	*	*
	25-29	0.92	0.89	1.70	0.97	1.03	1.73	*	*	*
	30-34	0.81	0.74	1.52	0.87	0.87	1.57	*	*	*
	35-39	0.63	0.58	1.16	0.67	0.70	1.17	*	*	*
	40-49	0.59	0.53	1.09	0.61	0.57	1.11	*	*	*
	50-59	0.90	0.83	1.69	0.93	0.86	1.73	*	*	*
	60ปีขึ้นไป	2.07	2.55	3.43	2.08	2.57	3.44	*	*	*

หมายเหตุ : * ค่า C.V.มากกว่า 20%

การประมาณค่าสัมประสิทธิ์ของความแปรผันของค่าประมาณยอดรวม จำแนกตามสถานภาพแรงงาน กลุ่มอายุและเขตการปกครอง

ภาคเหนือ

ภาคเหนือ	กลุ่มอายุ	C.V.%								
		กำลังแรงงานรวม			ผู้มีงานทำ			ผู้ว่างงาน		
		รวม	ชาย	หญิง	รวม	ชาย	หญิง	รวม	ชาย	หญิง
รวมทั้งหมด	รวม	0.41	0.47	0.72	0.43	0.50	0.75	9.70	13.32	14.11
	15-17	8.06	9.39	15.43	8.37	9.80	15.86	*	*	*
	18-19	5.17	6.60	8.31	5.47	6.97	8.81	*	*	*
	20-24	2.34	2.55	4.40	2.51	2.75	4.74	19.22	*	*
	25-29	1.36	1.03	2.84	1.48	1.26	3.01	*	*	*
	30-34	0.86	0.67	1.72	0.88	0.71	1.74	*	*	*
	35-39	0.85	0.82	1.53	0.89	0.89	1.59	*	*	*
	40-49	0.46	0.44	0.83	0.51	0.52	0.91	*	*	*
	50-59	0.73	0.69	1.37	0.78	0.77	1.42	*	*	*
	60ปีขึ้นไป	1.86	2.27	3.18	1.90	2.30	3.25	*	*	*
ในเขตเทศบาล	รวม	0.47	0.58	0.75	0.49	0.61	0.77	10.46	14.33	15.21
	15-17	9.54	10.95	17.42	9.85	11.26	17.96	*	*	*
	18-19	7.74	9.65	12.50	8.00	10.01	12.91	*	*	*
	20-24	3.22	4.32	4.82	3.47	4.65	5.21	16.87	*	*
	25-29	0.95	1.29	1.40	1.12	1.66	1.50	*	*	*
	30-34	0.83	0.98	1.37	0.85	1.00	1.41	*	*	*
	35-39	0.89	0.70	1.66	0.93	0.78	1.73	*	*	*
	40-49	0.58	0.51	1.03	0.60	0.55	1.06	*	*	*
	50-59	0.88	0.85	1.61	0.90	0.89	1.61	*	*	*
	60ปีขึ้นไป	2.59	3.13	4.31	2.62	3.16	4.37	*	*	-
นอกเขตเทศบาล	รวม	0.51	0.57	0.91	0.54	0.61	0.95	12.30	17.42	17.35
	15-17	9.43	10.79	18.83	9.78	11.25	19.37	*	*	*
	18-19	5.89	7.43	9.68	6.25	7.86	10.33	*	*	*
	20-24	2.80	2.96	5.45	2.99	3.18	5.85	*	*	*
	25-29	1.74	1.26	3.79	1.90	1.52	4.03	*	*	*
	30-34	1.08	0.81	2.22	1.10	0.86	2.24	*	*	*
	35-39	1.06	1.03	1.92	1.11	1.11	2.00	*	*	*
	40-49	0.57	0.54	1.03	0.64	0.64	1.13	*	*	*
	50-59	0.90	0.84	1.69	0.96	0.95	1.76	*	*	*
	60ปีขึ้นไป	2.23	2.69	3.87	2.28	2.73	3.97	*	*	*

หมายเหตุ : * ค่า C.V.มากกว่า 20%

การประมาณค่าสัมประสิทธิ์ของความแปรผันของค่าประมาณยอดรวม จำแนกตามสถานภาพแรงงาน กลุ่มอายุและเขตการปกครอง

ภาคตะวันออกเฉียงเหนือ

ภาคตะวันออกเฉียงเหนือ		C.V.%								
เฉียงเหนือ	กลุ่มอายุ	กำลังแรงงานรวม			ผู้มีงานทำ			ผู้ว่างงาน		
		รวม	ชาย	หญิง	รวม	ชาย	หญิง	รวม	ชาย	หญิง
รวมทั้งหมด	รวม	0.43	0.45	0.80	0.47	0.52	0.84	9.83	13.22	14.72
	15-17	6.36	7.45	12.14	6.85	8.22	12.39	*	*	*
	18-19	5.07	6.29	8.51	5.38	6.50	9.29	*	*	*
	20-24	2.03	2.11	3.93	2.31	2.62	4.22	16.98	*	*
	25-29	1.36	1.21	2.79	1.54	1.64	2.90	*	*	*
	30-34	1.03	0.89	2.09	1.17	1.23	2.17	*	*	*
	35-39	0.77	0.67	1.45	0.86	0.87	1.54	*	*	*
	40-49	0.60	0.51	1.15	0.67	0.58	1.30	*	*	*
	50-59	0.81	0.66	1.64	0.88	0.75	1.78	*	*	*
	60ปีขึ้นไป	1.92	2.16	3.62	1.95	2.23	3.65	*	*	*
ในเขตเทศบาล	รวม	0.50	0.58	0.86	0.52	0.62	0.89	9.03	11.31	14.99
	15-17	7.91	9.82	13.32	8.44	10.77	13.50	*	*	*
	18-19	5.82	7.09	9.85	5.99	7.47	9.90	*	*	*
	20-24	2.98	3.67	4.94	3.34	4.20	5.41	15.33	19.10	*
	25-29	1.23	1.20	2.31	1.35	1.44	2.41	17.14	*	*
	30-34	0.96	0.75	1.94	1.02	0.90	1.98	*	*	*
	35-39	0.86	0.76	1.59	0.93	0.88	1.69	*	*	*
	40-49	0.69	0.57	1.30	0.71	0.62	1.34	*	*	*
	50-59	1.05	1.11	1.90	1.06	1.13	1.91	*	*	*
	60ปีขึ้นไป	2.70	3.23	4.68	2.74	3.27	4.76	*	-	*
นอกเขตเทศบาล	รวม	0.50	0.52	0.94	0.55	0.60	1.00	11.79	16.38	16.98
	15-17	7.19	8.36	13.95	7.77	9.25	14.27	*	*	*
	18-19	5.87	7.24	9.93	6.25	7.53	10.87	*	*	*
	20-24	2.31	2.38	4.55	2.64	2.95	4.87	*	*	*
	25-29	1.62	1.43	3.39	1.85	1.95	3.54	*	*	*
	30-34	1.22	1.05	2.51	1.40	1.47	2.61	*	*	*
	35-39	0.91	0.78	1.72	1.01	1.03	1.83	*	*	*
	40-49	0.70	0.60	1.36	0.80	0.69	1.55	*	*	*
	50-59	0.94	0.76	1.92	1.03	0.87	2.10	*	*	*
	60ปีขึ้นไป	2.17	2.43	4.15	2.21	2.51	4.21	*	*	*

หมายเหตุ : * ค่า C.V.มากกว่า 20%

การประมาณค่าสัมประสิทธิ์ของความแปรผันของค่าประมาณยอดรวม จำแนกตามสถานภาพแรงงาน กลุ่มอายุและเขตการปกครอง

ภาคใต้

ภาคใต้	กลุ่มอายุ	C.V.%								
		กำลังแรงงานรวม			ผู้มีงานทำ			ผู้ว่างงาน		
		รวม	ชาย	หญิง	รวม	ชาย	หญิง	รวม	ชาย	หญิง
รวมทั้งหมด	รวม	0.42	0.43	0.77	0.43	0.46	0.79	8.29	10.91	12.48
	15-17	5.65	6.61	10.85	6.04	7.19	11.13	*	*	*
	18-19	4.27	4.83	8.26	4.39	5.09	8.36	*	*	*
	20-24	1.78	1.69	3.57	1.88	1.85	3.76	15.38	*	*
	25-29	1.29	0.87	2.68	1.36	1.07	2.76	16.84	*	*
	30-34	0.84	0.60	1.72	0.91	0.77	1.77	*	*	*
	35-39	0.64	0.35	1.29	0.79	0.60	1.52	*	*	*
	40-49	0.54	0.31	1.09	0.55	0.35	1.10	*	*	*
	50-59	0.78	0.67	1.47	0.79	0.69	1.48	*	*	*
	60ปีขึ้นไป	2.15	2.51	3.78	2.15	2.49	3.77	*	*	*
ในเขตเทศบาล	รวม	0.64	0.74	1.08	0.66	0.78	1.09	11.07	15.11	16.26
	15-17	9.67	13.06	14.32	9.39	12.59	14.07	*	*	*
	18-19	7.87	10.17	12.28	8.13	10.78	12.36	*	*	*
	20-24	3.33	3.71	6.03	3.52	4.06	6.25	17.81	*	*
	25-29	1.39	1.59	2.36	1.64	2.15	2.51	*	*	*
	30-34	1.22	1.31	2.10	1.26	1.38	2.14	*	*	*
	35-39	0.99	0.65	1.89	1.08	0.79	2.04	*	*	*
	40-49	0.82	0.36	1.69	0.84	0.37	1.75	*	*	*
	50-59	1.38	1.31	2.52	1.42	1.46	2.52	*	*	*
	60ปีขึ้นไป	4.20	5.49	6.51	4.20	5.49	6.51	*	-	*
นอกเขตเทศบาล	รวม	0.52	0.52	0.97	0.53	0.55	0.99	10.75	14.38	15.81
	15-17	6.53	7.39	13.63	7.04	8.13	13.96	*	*	*
	18-19	4.91	5.40	10.12	5.05	5.67	10.33	*	*	*
	20-24	2.08	1.90	4.28	2.19	2.08	4.51	*	*	*
	25-29	1.66	1.03	3.58	1.74	1.23	3.66	*	*	*
	30-34	1.07	0.67	2.28	1.15	0.92	2.35	*	*	*
	35-39	0.80	0.42	1.63	1.00	0.76	1.96	*	*	*
	40-49	0.67	0.40	1.34	0.68	0.46	1.36	*	*	*
	50-59	0.93	0.79	1.77	0.94	0.79	1.79	*	*	*
	60ปีขึ้นไป	2.48	2.82	4.45	2.47	2.79	4.44	*	*	*

หมายเหตุ : * ค่า C.V.มากกว่า 20%

APPENDIX A

METHODOLOGY

1. Sample design

A Stratified Two - Stage Sampling was adopted for the survey. Provinces were constituted strata. The primary and secondary sampling units were blocks for municipal areas / villages for non - municipal areas and private households / persons in the special households respectively.

Stratification

Provinces were constituted strata. There were altogether 76 strata. Each stratum was divided into two parts according to the type of local administration, namely municipal areas and non - municipal areas.

Selection of primary sampling unit

The sample selection of blocks / villages were performed separately and independently in each part by using probability proportional to size - total number of households. The total sample blocks / villages was 5,796 from 109,966 blocks / villages.

The total number of sample blocks / villages selected for enumeration by region and type of local administration was as follows :

Region / Stratum	Total	Municipal Areas	Non - Municipal Areas
Bangkok Metropolis	312	312	-
Central (Excluding Bangkok Metropolis)	1,968	1,080	888
North	1,236	696	540
Northeast	1,296	720	576
South	984	528	456
Total	5,796	3,336	2,460

Selection of secondary sampling unit

Private households were our ultimate sampling units. A new listing of private households were made for every sample block / village to serve as the sampling frame. In each sample block / village, a systematic sample of private households were selected with the following sample size :

Municipal areas : 15 sample households per block

Non - municipal areas : 12 sample households per village

Before selecting sample private households in each sample block / village, the list of private households was rearranged by household ' s size - member of the household and type of economic household.

All special households located within the sample areas were included in the sample and the persons in the special household were systematically selected for the interviewing.

The total number of sample private households selected for enumeration by region and type of local administration was as follows :

Region / Stratum	Total	Municipal Areas	Non - Municipal Areas
Bangkok Metropolis	4,680	4,680	-
Central (Excluding Bangkok Metropolis)	26,856	16,200	10,656
North	16,920	10,440	6,480
Northeast	17,712	10,800	6,912
South	13,392	7,920	5,472
Total	79,560	50,040	29,520

2. Method of estimation

The survey results were presented at provincial level and regional level. At regional level, the results were presented separately for the Bangkok Metropolis and the remaining 75 provinces were classified by region, municipal areas and non-municipal areas.

$$\begin{aligned} \text{Let } g &= 1, 2, 3, \dots, 20 && (\text{age - sex group}) \\ k &= 1, 2, 3, \dots, m_{hij} && (\text{sample block / village}) \\ j &= 1, 2 && (\text{type of local administration}) \\ i &= 1, 2, 3, \dots, A_h && (\text{province}) \\ h &= 1, 2, 3, 4, 5 && (\text{region}) \end{aligned}$$

Estimate of the total number of persons with characteristic X

1. Adjusted estimate of the total number of persons with characteristic X for the g^{th} age - sex group, j^{th} area, i^{th} province, h^{th} region was based on the formula :

$$x''_{hijg} = \frac{x'_{hijg}}{y'_{hijg}} Y_{hijg} = r_{hijg} Y_{hijg} \dots\dots\dots (1)$$

where x'_{hijg} is the ordinary estimate of the total number of persons with characteristic X for the g^{th} age - sex group, j^{th} area, i^{th} province, h^{th} region.

y'_{hijg} is the ordinary estimate of the total population for the g^{th} age - sex group, j^{th} area, i^{th} province, h^{th} region.

$\frac{1}{Y_{hijg}}$ is the estimate, based on the population projection of the total population for the g^{th} age - sex group, j^{th} area, i^{th} province, h^{th} region.

r_{hijg} is the ratio of the estimate of the total number of persons with characteristic X to the estimate of the total population for the g^{th} age - sex group, j^{th} area, i^{th} province, h^{th} region.

The formula of the estimate from a stratified two-stage sampling was as follows.

$$i) \quad x'_{hijg} = \frac{1}{m_{hij}} \sum_{k=1}^{m_{hij}} \frac{1}{P_{hijk}} \frac{N_{hijk}}{n_{hijk}} x_{hijk}g \quad \dots\dots\dots (2)$$

where $x_{hijk}g$ is the total number of persons with characteristic X for the g^{th} age-sex group, k^{th} sample block / village, j^{th} area, i^{th} province, h^{th} region.

N_{hijk} is the total number of listing households in the k^{th} sample block / village, j^{th} area, i^{th} province, h^{th} region.

n_{hijk} is the total number of sample households in the k^{th} sample block / village, j^{th} area, i^{th} province, h^{th} region.

P_{hijk} is the probability of selection of the k^{th} sample block / village, j^{th} area, i^{th} province, h^{th} region.

m_{hij} is the total number of sample blocks / villages in the j^{th} area, i^{th} province, h^{th} region.

$$ii) \quad y'_{hijg} = \frac{1}{m_{hij}} \sum_{k=1}^{m_{hij}} \frac{1}{P_{hijk}} \frac{N_{hijk}}{n_{hijk}} y_{hijk}g \quad \dots\dots\dots (3)$$

where $y_{hijk}g$ is the total number of the population enumerated for the g^{th} age - sex group, k^{th} sample block / village, j^{th} area, i^{th} province, h^{th} region.

2. Adjusted estimate of the total number of persons with characteristic X for the j^{th} area, i^{th} province, h^{th} region was based on the formula :

$$x''_{hij} = \sum_{g=1}^{20} x''_{hijg} \quad \dots\dots\dots (4)$$

3. Adjusted estimate of the total number of persons with characteristic X for the g^{th} age - sex group, i^{th} province, h^{th} region was based on the formula :

$$x''_{hig} = \sum_{j=1}^2 x''_{hijg} \dots\dots\dots (5)$$

4. Adjusted estimate of the total number of persons with characteristic X for the i^{th} province, h^{th} region was based on the formula :

$$x''_{hi} = \sum_{j=1}^2 x''_{hij} = \sum_{g=1}^{20} x''_{hig} \dots\dots\dots (6)$$

5. Adjusted estimate of the total number of persons with characteristic X for the g^{th} age - sex group, j^{th} area, h^{th} region was based on the formula :

$$x''_{hjg} = \sum_{i=1}^{A_h} x''_{hijg} \dots\dots\dots (7)$$

where A_h is the total number of provinces in the h^{th} region and $\sum_{h=1}^5 A_h = 76$

6. Adjusted estimate of the total number of persons with characteristic X for the j^{th} area, h^{th} region was based on the formula :

$$x''_{hj} = \sum_{i=1}^{A_h} x''_{hij} = \sum_{g=1}^{20} x''_{hijg} \dots\dots\dots (8)$$

7. Adjusted estimate of the total number of persons with characteristic X for the g^{th} age - sex group, h^{th} region was based on the formula :

$$x''_{hg} = \sum_{i=1}^{A_h} x''_{hig} = \sum_{j=1}^2 x''_{hijg} \dots\dots\dots (9)$$

8. Adjusted estimate of the total number of persons with characteristic X for the h^{th} region was based on the formula :

$$x_h'' = \sum_{i=1}^{A_h} x_{hi}'' = \sum_{j=1}^2 x_{hj}'' = \sum_{g=1}^{20} x_{hg}'' \quad \dots\dots\dots (10)$$

9. Adjusted estimate of the total number of persons with characteristic X for the j^{th} area was based on the formula :

$$x_j'' = \sum_{h=1}^5 x_{hj}'' \quad \dots\dots\dots (11)$$

10. Adjusted estimate of the total number of persons with characteristic X for the g^{th} age - sex group of the whole kingdom was based on the formula :

$$x_g'' = \sum_{h=1}^5 x_{hg}'' \quad \dots\dots\dots (12)$$

11. Adjusted estimate of the total number of persons with characteristic X for the whole kingdom was based on the formula :

$$x'' = \sum_{h=1}^5 x_h'' = \sum_{j=1}^2 x_j'' = \sum_{g=1}^{20} x_g'' \quad \dots\dots\dots (13)$$

Estimate of Variance of the Total Number of Persons with Characteristic X

1. The estimate variance of x_{hijg}'' was

$$\hat{V}(x_{hijg}'') = \left[\frac{Y_{hijg}}{y_{hijg}'} \right]^2 \frac{m_{hij}}{m_{hij} - 1} \sum_{k=1}^{m_{hij}} z_{hijk}^2 \quad \dots\dots\dots (14)$$

where

$$z_{hijk} = \bar{x}_{hijk}' - r_{hijg} \bar{y}_{hijk}'$$

$$\bar{x}_{hijk}' = \frac{1}{m_{hij}} \frac{1}{P_{hijk}} \frac{N_{hijk}}{n_{hijk}} x_{hijk}$$

$$\bar{y}'_{hijk} = \frac{1}{m_{hij}} \frac{1}{P_{hijk}} \frac{N_{hijk}}{n_{hijk}} y_{hijk}$$

2. The estimate variance of x''_{hij} was

$$\hat{V}(x''_{hij}) = \sum_{g=1}^{20} \hat{V}(x''_{hijg}) \quad \dots\dots\dots (15)$$

3. The estimate variance of x''_{hig} was

$$\hat{V}(x''_{hig}) = \sum_{j=1}^2 \hat{V}(x''_{hijg}) \quad \dots\dots\dots (16)$$

4. The estimate variance of x''_{hi} was

$$\hat{V}(x''_{hi}) = \sum_{j=1}^2 \hat{V}(x''_{hij}) = \sum_{g=1}^{20} \hat{V}(x''_{hig}) \quad \dots\dots\dots (17)$$

5. The estimate variance of $x''_{h jg}$ was

$$\hat{V}(x''_{h jg}) = \sum_{i=1}^{A_h} \hat{V}(x''_{hijg}) \quad \dots\dots\dots (18)$$

6. The estimate variance of x''_{hj} was

$$\hat{V}(x''_{hj}) = \sum_{i=1}^{A_h} \hat{V}(x''_{hij}) = \sum_{g=1}^{20} \hat{V}(x''_{h jg}) \quad \dots\dots\dots (19)$$

7. The estimate variance of x''_{hg} was

$$\hat{V}(x''_{hg}) = \sum_{i=1}^{A_h} \hat{V}(x''_{hig}) = \sum_{j=1}^2 \hat{V}(x''_{h jg}) \quad \dots\dots\dots (20)$$

8. The estimate variance of x''_h was

$$\hat{V}(x''_h) = \sum_{i=1}^{A_h} \hat{V}(x''_{hi}) = \sum_{j=1}^2 \hat{V}(x''_{hj}) = \sum_{g=1}^{20} \hat{V}(x''_{hg}) \quad \dots\dots\dots (21)$$

9. The estimate variance of x_j'' was

$$\hat{V}(x_j'') = \sum_{h=1}^5 \hat{V}(x_{hj}'') \quad \dots\dots\dots (22)$$

10. The estimate variance of x_g'' was

$$\hat{V}(x_g'') = \sum_{h=1}^5 \hat{V}(x_{hg}'') \quad \dots\dots\dots (23)$$

11. The estimate variance of x'' was

$$\hat{V}(x'') = \sum_{h=1}^5 \hat{V}(x_h'') = \sum_{j=1}^2 \hat{V}(x_j'') = \sum_{g=1}^{20} \hat{V}(x_g'') \quad \dots\dots\dots (24)$$

Estimate of Coefficient of Variation of the Total Number of Persons with Characteristic X

1. The estimate coefficient of variation of x_{hijg}'' was

$$cv(x_{hijg}'') = \frac{\sqrt{\hat{V}(x_{hijg}'')}}{x_{hijg}''} \times 100 \% \quad \dots\dots\dots (25)$$

2. The estimate coefficient of variation of x_{hij}'' was

$$cv(x_{hij}'') = \frac{\sqrt{\hat{V}(x_{hij}'')}}{x_{hij}''} \times 100 \% \quad \dots\dots\dots (26)$$

3. The estimate coefficient of variation of x_{hig}'' was

$$cv(x_{hig}'') = \frac{\sqrt{\hat{V}(x_{hig}'')}}{x_{hig}''} \times 100 \% \quad \dots\dots\dots (27)$$

4. The estimate coefficient of variation of x''_{hi} was

$$cv(x''_{hi}) = \frac{\sqrt{\hat{V}(x''_{hi})}}{x''_{hi}} \times 100\% \quad \dots\dots\dots (28)$$

5. The estimate coefficient of variation of $x''_{h j g}$ was

$$cv(x''_{h j g}) = \frac{\sqrt{\hat{V}(x''_{h j g})}}{x''_{h j g}} \times 100\% \quad \dots\dots\dots (29)$$

6. The estimate coefficient of variation of $x''_{h j}$ was

$$cv(x''_{h j}) = \frac{\sqrt{\hat{V}(x''_{h j})}}{x''_{h j}} \times 100\% \quad \dots\dots\dots (30)$$

7. The estimate coefficient of variation of $x''_{h g}$ was

$$cv(x''_{h g}) = \frac{\sqrt{\hat{V}(x''_{h g})}}{x''_{h g}} \times 100\% \quad \dots\dots\dots (31)$$

8. The estimate coefficient of variation of x''_h was

$$cv(x''_h) = \frac{\sqrt{\hat{V}(x''_h)}}{x''_h} \times 100\% \quad \dots\dots\dots (32)$$

9. The estimate coefficient of variation of x''_j was

$$cv(x''_j) = \frac{\sqrt{\hat{V}(x''_j)}}{x''_j} \times 100\% \quad \dots\dots\dots (33)$$

10. The estimate coefficient of variation of x''_g was

$$cv(x''_g) = \frac{\sqrt{\hat{V}(x''_g)}}{x''_g} \times 100\% \quad \dots\dots\dots (34)$$

11. The estimate coefficient of variation of x'' was

$$cv(x'') = \frac{\sqrt{\hat{V}(x'')}}{x''} \times 100\% \quad \dots\dots\dots (35)$$

3. Data Collection

Labor force information for this survey quarterly which was conducted during the 1st-12th of April-June 2010 was obtained through interviews head or member of households of 3,120 households in the Bangkok, 30,240 households in other municipal areas and 19,680 households in non-municipal areas or a total of 53,040 households throughout the kingdom. Fourty four enumerators with previous experience in survey operations were employed in the Bangkok, while in the other provinces (changwats), the field staff comprised 830 enumerators.

4. In round figures

In the statistical tables, all absolute figures are independently rounded to the nearest thousand; hence the group total may not always be equal to the sum of the individual figures.

Coefficient of Variation (CV) of the Total Number of Persons by Labor force status, Age group and areas

Whole kingdom

Whole kingdom	Age group	C.V. %								
		Total labor force			Employed			Unemployed		
		Total	Male	Female	Total	Male	Female	Total	Male	Female
Total	Total	0.19	0.21	0.34	0.20	0.23	0.35	4.33	5.79	6.53
	15-17	3.16	3.74	5.86	3.34	4.02	6.00	14.80	16.96	*
	18-19	2.35	2.90	3.99	2.48	3.01	4.29	12.54	16.20	19.34
	20-24	0.96	1.04	1.78	1.07	1.21	1.92	8.10	11.57	11.35
	25-29	0.58	0.51	1.14	0.64	0.65	1.18	10.25	13.48	15.70
	30-34	0.42	0.41	0.79	0.46	0.50	0.82	14.85	19.63	*
	35-39	0.35	0.31	0.64	0.38	0.38	0.68	13.83	17.57	*
	40-49	0.26	0.23	0.50	0.29	0.26	0.54	11.81	17.09	16.23
	50-59	0.40	0.36	0.77	0.42	0.39	0.80	15.80	*	*
	60 and over	0.98	1.16	1.73	0.99	1.17	1.74	*	*	*
Municipal areas										
	Total	0.25	0.29	0.43	0.26	0.30	0.44	4.73	5.92	7.70
	15-17	4.58	5.68	7.70	4.70	5.86	7.83	19.50	*	*
	18-19	3.16	4.17	4.84	3.33	4.45	5.03	13.51	16.56	*
	20-24	1.31	1.72	2.01	1.44	1.88	2.21	7.43	10.15	10.88
	25-29	0.58	0.53	1.05	0.62	0.64	1.08	10.17	12.47	17.37
	30-34	0.58	0.72	0.91	0.60	0.74	0.95	*	19.53	*
	35-39	0.50	0.46	0.90	0.52	0.49	0.92	18.70	*	*
	40-49	0.38	0.33	0.71	0.40	0.36	0.72	17.37	*	*
	50-59	0.68	0.67	1.26	0.69	0.69	1.26	*	*	*
	60 and over	1.73	2.08	2.91	1.74	2.08	2.92	*	*	*
Non-municipal areas										
	Total	0.25	0.27	0.46	0.27	0.30	0.49	5.96	8.18	8.69
	15-17	3.80	4.41	7.37	4.02	4.75	7.53	18.90	*	*
	18-19	2.91	3.50	5.13	3.07	3.62	5.56	16.03	*	*
	20-24	1.21	1.25	2.34	1.34	1.47	2.50	11.72	17.13	16.05
	25-29	0.81	0.68	1.65	0.89	0.89	1.71	14.65	*	*
	30-34	0.58	0.49	1.16	0.64	0.65	1.20	19.95	*	*
	35-39	0.46	0.41	0.87	0.51	0.51	0.92	18.25	*	*
	40-49	0.35	0.30	0.66	0.38	0.34	0.72	15.23	*	*
	50-59	0.49	0.42	0.96	0.53	0.47	1.01	*	*	*
	60 and over	1.17	1.37	2.11	1.19	1.39	2.12	*	*	*

Remark : * C.V.more than 20%

Coefficient of Variation (CV) of the Total Number of Persons by Labor force status, Age group

Bangkok Metropolis

Bangkok	Age group	C.V.%								
		Total labor force			Employed			Unemployed		
		Total	Male	Female	Total	Male	Female	Total	Male	Female
	รวม	0.59	0.68	0.98	0.61	0.70	1.01	12.48	16.54	18.45
	15-17	15.22	*	*	16.06	*	*	*	*	*
	18-19	9.16	12.13	13.98	9.53	12.72	14.38	*	*	*
	20-24	3.34	5.20	4.32	3.70	5.46	5.03	*	*	*
	25-29	1.44	1.20	2.60	1.49	1.36	2.63	*	*	*
	30-34	1.27	1.78	1.80	1.32	1.79	1.92	*	*	*
	35-39	1.07	0.95	1.89	1.10	0.99	1.92	*	*	*
	40-49	0.92	0.84	1.64	0.95	0.92	1.66	*	*	*
	50-59	1.75	1.74	3.23	1.77	1.78	3.23	*	*	-
	60 and over	5.74	6.71	9.64	5.74	6.71	9.64	-	-	-

Remark : * C.V.more than 20%

Coefficient of Variation (CV) of the Total Number of Persons by Labor force status, Age group and areas

Central Region

Central Region	Age group	C.V. %								
		Total labor force			Employed			Unemployed		
		Total	Male	Female	Total	Male	Female	Total	Male	Female
Total	Total	0.28	0.31	0.49	0.29	0.33	0.50	6.31	7.75	10.61
	15-17	4.74	5.73	8.40	4.88	5.92	8.58	*	*	*
	18-19	3.43	4.13	5.90	3.64	4.40	6.23	18.89	*	*
	20-24	1.29	1.51	2.23	1.41	1.66	2.42	11.56	13.16	18.98
	25-29	0.67	0.65	1.23	0.71	0.75	1.25	15.77	*	*
	30-34	0.60	0.56	1.10	0.63	0.63	1.14	19.65	*	*
	35-39	0.51	0.50	0.92	0.54	0.58	0.93	*	*	*
	40-49	0.44	0.38	0.81	0.45	0.41	0.82	19.50	*	*
	50-59	0.71	0.64	1.33	0.73	0.66	1.36	*	*	*
	60 and over	1.64	2.07	2.65	1.65	2.08	2.66	*	*	*
Municipal areas										
	Total	0.41	0.46	0.69	0.42	0.48	0.71	7.56	9.50	12.46
	15-17	7.47	8.86	13.63	7.65	9.01	14.01	*	*	*
	18-19	5.07	7.12	7.18	5.55	7.91	7.71	19.57	*	*
	20-24	2.16	2.86	3.28	2.37	3.12	3.63	12.32	14.98	*
	25-29	0.86	0.81	1.56	0.92	0.93	1.62	16.09	*	*
	30-34	0.83	0.81	1.49	0.85	0.85	1.51	*	*	*
	35-39	0.88	0.94	1.51	0.91	1.01	1.53	*	*	*
	40-49	0.59	0.49	1.12	0.60	0.51	1.12	*	*	*
	50-59	1.13	1.00	2.15	1.14	1.00	2.17	*	*	*
	60 and over	2.57	3.40	3.90	2.58	3.40	3.91	*	*	-
Non-municipal areas										
	Total	0.37	0.41	0.65	0.38	0.43	0.66	8.83	10.95	14.58
	15-17	5.80	7.04	10.25	5.97	7.26	10.44	*	*	*
	18-19	4.38	5.02	8.07	4.59	5.26	8.51	*	*	*
	20-24	1.60	1.77	2.90	1.75	1.96	3.14	16.96	*	*
	25-29	0.92	0.89	1.70	0.97	1.03	1.73	*	*	*
	30-34	0.81	0.74	1.52	0.87	0.87	1.57	*	*	*
	35-39	0.63	0.58	1.16	0.67	0.70	1.17	*	*	*
	40-49	0.59	0.53	1.09	0.61	0.57	1.11	*	*	*
	50-59	0.90	0.83	1.69	0.93	0.86	1.73	*	*	*
	60 and over	2.07	2.55	3.43	2.08	2.57	3.44	*	*	*

Remark : * C.V.more than 20%

Coefficient of Variation (CV) of the Total Number of Persons by Labor force status, Age group and areas

Northern Region

Northern Region	Age group	C.V. %								
		Total labor force			Employed			Unemployed		
		Total	Male	Female	Total	Male	Female	Total	Male	Female
Total	Total	0.41	0.47	0.72	0.43	0.50	0.75	9.70	13.32	14.11
	15-17	8.06	9.39	15.43	8.37	9.80	15.86	*	*	*
	18-19	5.17	6.60	8.31	5.47	6.97	8.81	*	*	*
	20-24	2.34	2.55	4.40	2.51	2.75	4.74	19.22	*	*
	25-29	1.36	1.03	2.84	1.48	1.26	3.01	*	*	*
	30-34	0.86	0.67	1.72	0.88	0.71	1.74	*	*	*
	35-39	0.85	0.82	1.53	0.89	0.89	1.59	*	*	*
	40-49	0.46	0.44	0.83	0.51	0.52	0.91	*	*	*
	50-59	0.73	0.69	1.37	0.78	0.77	1.42	*	*	*
	60 and over	1.86	2.27	3.18	1.90	2.30	3.25	*	*	*
Municipal areas										
	Total	0.47	0.58	0.75	0.49	0.61	0.77	10.46	14.33	15.21
	15-17	9.54	10.95	17.42	9.85	11.26	17.96	*	*	*
	18-19	7.74	9.65	12.50	8.00	10.01	12.91	*	*	*
	20-24	3.22	4.32	4.82	3.47	4.65	5.21	16.87	*	*
	25-29	0.95	1.29	1.40	1.12	1.66	1.50	*	*	*
	30-34	0.83	0.98	1.37	0.85	1.00	1.41	*	*	*
	35-39	0.89	0.70	1.66	0.93	0.78	1.73	*	*	*
	40-49	0.58	0.51	1.03	0.60	0.55	1.06	*	*	*
	50-59	0.88	0.85	1.61	0.90	0.89	1.61	*	*	*
	60 and over	2.59	3.13	4.31	2.62	3.16	4.37	*	*	-
Non-municipal areas										
	Total	0.51	0.57	0.91	0.54	0.61	0.95	12.30	17.42	17.35
	15-17	9.43	10.79	18.83	9.78	11.25	19.37	*	*	*
	18-19	5.89	7.43	9.68	6.25	7.86	10.33	*	*	*
	20-24	2.80	2.96	5.45	2.99	3.18	5.85	*	*	*
	25-29	1.74	1.26	3.79	1.90	1.52	4.03	*	*	*
	30-34	1.08	0.81	2.22	1.10	0.86	2.24	*	*	*
	35-39	1.06	1.03	1.92	1.11	1.11	2.00	*	*	*
	40-49	0.57	0.54	1.03	0.64	0.64	1.13	*	*	*
	50-59	0.90	0.84	1.69	0.96	0.95	1.76	*	*	*
	60 and over	2.23	2.69	3.87	2.28	2.73	3.97	*	*	*

Remark : * C.V.more than 20%

Coefficient of Variation (CV) of the Total Number of Persons by Labor force status, Age group and areas

Northeastern Region

Northeastern		C.V. %								
Region	Age group	Total labor force			Employed			Unemployed		
		Total	Male	Female	Total	Male	Female	Total	Male	Female
Total	Total	0.43	0.45	0.80	0.47	0.52	0.84	9.83	13.22	14.72
	15-17	6.36	7.45	12.14	6.85	8.22	12.39	*	*	*
	18-19	5.07	6.29	8.51	5.38	6.50	9.29	*	*	*
	20-24	2.03	2.11	3.93	2.31	2.62	4.22	16.98	*	*
	25-29	1.36	1.21	2.79	1.54	1.64	2.90	*	*	*
	30-34	1.03	0.89	2.09	1.17	1.23	2.17	*	*	*
	35-39	0.77	0.67	1.45	0.86	0.87	1.54	*	*	*
	40-49	0.60	0.51	1.15	0.67	0.58	1.30	*	*	*
	50-59	0.81	0.66	1.64	0.88	0.75	1.78	*	*	*
	60 and over	1.92	2.16	3.62	1.95	2.23	3.65	*	*	*
Municipal areas										
	Total	0.50	0.58	0.86	0.52	0.62	0.89	9.03	11.31	14.99
	15-17	7.91	9.82	13.32	8.44	10.77	13.50	*	*	*
	18-19	5.82	7.09	9.85	5.99	7.47	9.90	*	*	*
	20-24	2.98	3.67	4.94	3.34	4.20	5.41	15.33	19.10	*
	25-29	1.23	1.20	2.31	1.35	1.44	2.41	17.14	*	*
	30-34	0.96	0.75	1.94	1.02	0.90	1.98	*	*	*
	35-39	0.86	0.76	1.59	0.93	0.88	1.69	*	*	*
	40-49	0.69	0.57	1.30	0.71	0.62	1.34	*	*	*
	50-59	1.05	1.11	1.90	1.06	1.13	1.91	*	*	*
	60 and over	2.70	3.23	4.68	2.74	3.27	4.76	*	-	*
Non-municipal areas										
	Total	0.50	0.52	0.94	0.55	0.60	1.00	11.79	16.38	16.98
	15-17	7.19	8.36	13.95	7.77	9.25	14.27	*	*	*
	18-19	5.87	7.24	9.93	6.25	7.53	10.87	*	*	*
	20-24	2.31	2.38	4.55	2.64	2.95	4.87	*	*	*
	25-29	1.62	1.43	3.39	1.85	1.95	3.54	*	*	*
	30-34	1.22	1.05	2.51	1.40	1.47	2.61	*	*	*
	35-39	0.91	0.78	1.72	1.01	1.03	1.83	*	*	*
	40-49	0.70	0.60	1.36	0.80	0.69	1.55	*	*	*
	50-59	0.94	0.76	1.92	1.03	0.87	2.10	*	*	*
	60 and over	2.17	2.43	4.15	2.21	2.51	4.21	*	*	*

Remark : * C.V.more than 20%

Coefficient of Variation (CV) of the Total Number of Persons by Labor force status, Age group and areas

Southern Region

Southern Region	Age group	C.V. %								
		Total labor force			Employed			Unemployed		
		Total	Male	Female	Total	Male	Female	Total	Male	Female
Total	Total	0.42	0.43	0.77	0.43	0.46	0.79	8.29	10.91	12.48
	15-17	5.65	6.61	10.85	6.04	7.19	11.13	*	*	*
	18-19	4.27	4.83	8.26	4.39	5.09	8.36	*	*	*
	20-24	1.78	1.69	3.57	1.88	1.85	3.76	15.38	*	*
	25-29	1.29	0.87	2.68	1.36	1.07	2.76	16.84	*	*
	30-34	0.84	0.60	1.72	0.91	0.77	1.77	*	*	*
	35-39	0.64	0.35	1.29	0.79	0.60	1.52	*	*	*
	40-49	0.54	0.31	1.09	0.55	0.35	1.10	*	*	*
	50-59	0.78	0.67	1.47	0.79	0.69	1.48	*	*	*
	60 and over	2.15	2.51	3.78	2.15	2.49	3.77	*	*	*
Municipal areas										
	Total	0.64	0.74	1.08	0.66	0.78	1.09	11.07	15.11	16.26
	15-17	9.67	13.06	14.32	9.39	12.59	14.07	*	*	*
	18-19	7.87	10.17	12.28	8.13	10.78	12.36	*	*	*
	20-24	3.33	3.71	6.03	3.52	4.06	6.25	17.81	*	*
	25-29	1.39	1.59	2.36	1.64	2.15	2.51	*	*	*
	30-34	1.22	1.31	2.10	1.26	1.38	2.14	*	*	*
	35-39	0.99	0.65	1.89	1.08	0.79	2.04	*	*	*
	40-49	0.82	0.36	1.69	0.84	0.37	1.75	*	*	*
	50-59	1.38	1.31	2.52	1.42	1.46	2.52	*	*	*
	60 and over	4.20	5.49	6.51	4.20	5.49	6.51	*	-	*
Non-municipal areas										
	Total	0.52	0.52	0.97	0.53	0.55	0.99	10.75	14.38	15.81
	15-17	6.53	7.39	13.63	7.04	8.13	13.96	*	*	*
	18-19	4.91	5.40	10.12	5.05	5.67	10.33	*	*	*
	20-24	2.08	1.90	4.28	2.19	2.08	4.51	*	*	*
	25-29	1.66	1.03	3.58	1.74	1.23	3.66	*	*	*
	30-34	1.07	0.67	2.28	1.15	0.92	2.35	*	*	*
	35-39	0.80	0.42	1.63	1.00	0.76	1.96	*	*	*
	40-49	0.67	0.40	1.34	0.68	0.46	1.36	*	*	*
	50-59	0.93	0.79	1.77	0.94	0.79	1.79	*	*	*
	60 and over	2.48	2.82	4.45	2.47	2.79	4.44	*	*	*

Remark : * C.V.more than 20%

Appendix B
Statistical Tables
Quarter 2 : April – June 2010

Whole Kingdom

STATISTICAL TABLES WHOLE KINGDOM

TABLE	1	NUMBER OF POPULATION BY LABOR FORCE STATUS, AGE GROUP
TABLE	2	POPULATION 15 YEARS AND OVER BY MARITAL STATUS, LABOR FORCE STATUS
TABLE	3	POPULATION 15 YEARS AND OVER BY LEVEL OF EDUCATIONAL ATTAINMENT , LABOR FORCE STATUS
TABLE	4	EMPLOYED PERSONS BY LEVEL OF EDUCATIONAL ATTAINMENT, OCCUPATION
TABLE	5	EMPLOYED PERSONS BY LEVEL OF EDUCATIONAL ATTAINMENT, INDUSTRY
TABLE	6	EMPLOYED PERSONS BY WORK STATUS, OCCUPATION
TABLE	7	EMPLOYED PERSONS BY WORK STATUS, INDUSTRY
TABLE	8	EMPLOYED PERSONS BY OCCUPATION, HOURS WORKED PER WEEK, AVAILABILITY , FOR ADDITIONAL WORK
TABLE	9	EMPLOYED PERSONS BY INDUSTRY, HOURS WORKED PER WEEK, AVAILABILITY, FOR ADDITIONAL WORK
TABLE	10	EMPLOYED PERSONS BY WORK STATUS, HOURS WORKED PER WEEK, AVAILABILITY, FOR ADDITIONAL WORK
TABLE	11	EMPLOYED PERSONS BY AGE GROUP, HOURS WORKED PER WEEK, AVAILABILITY, FOR ADDITIONAL WORK
TABLE	12	UNEMPLOYED PERSONS, SEEKING JOP BY DURATION OF SEEKING JOP, LEVEL OF EDUCATIONAL ATTAINMENT
TABLE	13	UNEMPLOYED PERSONS, EVER WORKED BY LAST OCCUPATION, LAST INDUSTRY
TABLE	14	EMPLOYEE BY AVERAGE WAGE, FRINGE BENEFIT, INDUSTRY
TABLE	15	PRIVATE EMPLOYEE BY AVERAGE WAGE, FRINGE BENEFIT, INDUSTRY
TABLE	16	GOVERNMENT EMPLOYEE BY AVERAGE WAGE, FRINGE BENEFIT, INDUSTRY
TABLE	17	EMPLOYEE BY OCCUPATION, INCOME CLASS
TABLE	18	EMPLOYEE BY INDUSTRY, INCOME CLASS

ตารางที่ 1 จำนวนประชากรอายุ 15 ปีขึ้นไป จำแนกตามกลุ่มอายุ สถานภาพแรงงาน ทั้งราชอาณาจักร

TABLE 1 POPULATION 15 YEARS AND OVER BY AGE GROUP, LABOR FORCE STATUS , WHOLE KINGDOM

ไตรมาสที่ 2/2553 : Quarter 2/2010

หน่วยเป็นพัน : In Thousands

สถานภาพแรงงาน	รวม Total	กลุ่มอายุ Age Group								LABOR FORCE STATUS
		15-19	20-24	25-29	30-34	35-39	40-49	50-59	>= 60	
ประชากรอายุ 15 ปีขึ้นไป	53,394.1	5,235.1	5,225.4	5,310.6	5,364.3	5,514.7	10,729.7	8,060.8	7,953.5	POPULATION 15 YEARS AND OVER
กำลังแรงงานรวม	38,383.8	1,427.8	3,652.6	4,543.5	4,745.6	4,980.7	9,533.4	6,526.7	2,973.6	Total Labor Force
1. กำลังแรงงานปัจจุบัน	38,021.1	1,403.9	3,622.5	4,502.4	4,714.2	4,944.1	9,452.4	6,450.7	2,930.8	1. Current labor force
1.1 ผู้มีงานทำ	37,515.0	1,324.4	3,443.9	4,402.6	4,671.5	4,911.9	9,410.1	6,429.1	2,921.4	1.1 Employed
- ทำงาน	36,691.7	1,319.1	3,407.8	4,343.3	4,592.1	4,818.8	9,191.2	6,220.6	2,798.9	- At work
- ไม่ทำงานแต่มีงานประจำ	823.3	5.4	36.1	59.4	79.4	93.1	218.9	208.6	122.5	- With job but not at work
1.2 ผู้ว่างงาน	506.1	79.5	178.6	99.8	42.8	32.2	42.3	21.6	9.4	1.2 Unemployed
- หางานทำ	115.2	15.3	47.6	28.8	8.0	2.4	8.6	4.3	0.3	- Looking for work
- ไม่หางานทำ/พร้อมที่จะทำงาน	390.9	64.2	131.1	71.0	34.8	29.8	33.7	17.3	9.1	- Not looking/available for work
2. กำลังแรงงานที่รอฤดูกาล	362.8	23.9	30.1	41.1	31.4	36.6	81.0	76.0	42.8	2. Seasonally inactive labor force
ผู้ไม่อยู่ในกำลังแรงงาน	15,010.3	3,807.3	1,572.9	767.1	618.7	534.0	1,196.4	1,534.1	4,979.9	Persons not in Labor Force
1. ทำงานบ้าน	4,946.0	230.1	543.1	506.4	453.0	392.5	914.5	1,089.9	816.5	1. Household work
2. เรียนหนังสือ	4,031.3	3,265.6	706.9	44.0	9.8	2.7	-	0.1	2.4	2. Studies
3. ยังเด็ก ซรา/ไม่สามารถทำงานได้	4,652.3	67.7	89.0	95.6	94.9	83.5	183.7	229.3	3,808.6	3. Too young/old/incapable of work
4. อื่น ๆ	1,380.7	243.9	233.8	121.1	61.0	55.3	98.2	214.9	352.4	4. Others

ตารางที่ 1 จำนวนประชากรอายุ 15 ปีขึ้นไป จำแนกตามกลุ่มอายุ สถานภาพแรงงาน และเพศ ทั้งราชอาณาจักร

TABLE 1 POPULATION 15 YEARS AND OVER BY AGE GROUP, LABOR FORCE STATUS AND SEX , WHOLE KINGDOM

ไตรมาสที่ 2/2553 : Quarter 2/2010

หน่วยเป็นพัน : In Thousands

สถานภาพแรงงาน	รวม Total	กลุ่มอายุ Age Group								LABOR FORCE STATUS
		15-19	20-24	25-29	30-34	35-39	40-49	50-59	>=60	
ชาย	25,955.1	2,676.0	2,667.1	2,689.8	2,687.4	2,683.4	5,179.0	3,857.8	3,514.6	MALE
กำลังแรงงานรวม	20,958.1	916.8	2,111.6	2,518.4	2,565.4	2,582.2	4,972.8	3,537.7	1,753.0	Total Labor Force
1. กำลังแรงงานปัจจุบัน	20,765.0	895.8	2,088.8	2,487.8	2,548.1	2,560.0	4,947.2	3,505.8	1,731.6	1. Current labor force
1.1 ผู้มีงานทำ	20,492.9	846.3	2,001.2	2,433.8	2,520.9	2,544.4	4,925.4	3,493.0	1,728.0	1.1 Employed
- ทำงาน	20,003.9	843.3	1,979.4	2,400.3	2,473.0	2,499.9	4,805.9	3,359.7	1,642.5	- At work
- ไม่ทำงานแต่มีงานประจำ	489.0	3.0	21.8	33.5	47.8	44.4	119.6	133.4	85.5	- With job but not at work
1.2 ผู้ว่างงาน	272.1	49.5	87.6	54.0	27.2	15.6	21.8	12.7	3.6	1.2 Unemployed
- หางานทำ	62.4	8.8	22.7	18.5	3.8	1.8	3.8	3.0	-	- Looking for work
- ไม่หางานทำ/พร้อมที่จะทำงาน	209.7	40.7	64.8	35.5	23.4	13.8	18.0	9.7	3.6	- Not looking/available for work
2. กำลังแรงงานที่รอฤดูกาล	193.1	21.0	22.9	30.6	17.4	22.2	25.6	32.0	21.4	2. Seasonally inactive labor force
ผู้ไม่อยู่ในกำลังแรงงาน	4,997.1	1,759.2	555.5	171.4	121.9	101.2	206.2	320.0	1,761.6	Persons not in Labor Force
1. ทำงานบ้าน	231.3	18.3	27.5	24.1	11.4	13.9	38.5	51.7	45.8	1. Household work
2. เรียนหนังสือ	1,945.0	1,558.1	347.4	29.6	7.2	0.7	-	-	2.1	2. Studies
3. ยังเด็ก ขรา/ไม่สามารถทำงานได้	1,988.3	43.8	51.2	56.7	68.6	56.3	106.5	129.8	1,475.4	3. Too young/old/incapable of work
4. อื่น ๆ	832.5	139.0	129.4	60.9	34.7	30.4	61.2	138.6	238.3	4. Others
หญิง	27,439.0	2,559.0	2,558.3	2,620.8	2,677.0	2,831.3	5,550.7	4,203.1	4,438.9	FEMALE
กำลังแรงงานรวม	17,425.8	510.9	1,541.0	2,025.1	2,180.2	2,398.5	4,560.6	2,989.0	1,220.5	Total Labor Force
1. กำลังแรงงานปัจจุบัน	17,256.1	508.1	1,533.7	2,014.6	2,166.2	2,384.1	4,505.2	2,945.0	1,199.2	1. Current labor force
1.1 ผู้มีงานทำ	17,022.1	478.2	1,442.7	1,968.9	2,150.6	2,367.6	4,484.7	2,936.1	1,193.4	1.1 Employed
- ทำงาน	16,687.8	475.8	1,428.4	1,943.0	2,119.1	2,318.9	4,385.4	2,860.9	1,156.4	- At work
- ไม่ทำงานแต่มีงานประจำ	334.2	2.4	14.3	25.9	31.5	48.7	99.3	75.2	37.0	- With job but not at work
1.2 ผู้ว่างงาน	234.0	29.9	91.1	45.7	15.6	16.6	20.5	8.9	5.8	1.2 Unemployed
- หางานทำ	52.8	6.4	24.8	10.3	4.2	0.6	4.9	1.3	0.3	- Looking for work
- ไม่หางานทำ/พร้อมที่จะทำงาน	181.2	23.5	66.2	35.5	11.4	16.0	15.6	7.6	5.5	- Not looking/available for work
2. กำลังแรงงานที่รอฤดูกาล	169.7	2.8	7.2	10.5	14.0	14.4	55.4	44.0	21.3	2. Seasonally inactive labor force
ผู้ไม่อยู่ในกำลังแรงงาน	10,013.2	2,048.1	1,017.3	595.7	496.8	432.8	990.2	1,214.1	3,218.3	Persons not in Labor Force
1. ทำงานบ้าน	4,714.7	211.8	515.7	482.3	441.6	378.6	875.9	1,038.2	770.8	1. Household work
2. เรียนหนังสือ	2,086.3	1,707.5	359.4	14.4	2.6	2.1	-	0.1	0.3	2. Studies
3. ยังเด็ก ขรา/ไม่สามารถทำงานได้	2,664.1	23.9	37.8	38.9	26.4	27.2	77.3	99.5	2,333.2	3. Too young/old/incapable of work
4. อื่น ๆ	548.2	104.9	104.5	60.2	26.3	24.9	37.0	76.4	114.1	4. Others

ตารางที่ 2 จำนวนประชากรอายุ 15 ปีขึ้นไป จำแนกตามสถานภาพสมรส สถานภาพแรงงาน ทั้งราชอาณาจักร

TABLE 2 POPULATION 15 YEARS AND OVER BY MARITAL STATUS, LABOR FORCE STATUS , WHOLE KINGDOM

ไตรมาสที่ 2/2553 : Quarter 2/2010

หน่วยเป็นพัน : In Thousands

สถานภาพแรงงาน	รวม Total	เคยสมรส Ever-Married						LABOR FORCE STATUS
		โสด Single	สมรส Married	หม้าย Widowed	หย่า Divorced	แยกกันอยู่ Separated	ไม่ทราบ Unknown	
ยอดรวม	53,394.1	13,519.6	34,130.4	3,722.2	940.4	1,071.1	10.5	TOTAL
กำลังแรงงานรวม	38,383.8	8,048.7	27,353.1	1,350.6	770.0	853.1	8.3	Total Labor Force
1. กำลังแรงงานปัจจุบัน	38,021.1	7,966.1	27,104.6	1,333.5	760.0	848.6	8.3	1. Current labor force
1.1 ผู้มีงานทำ	37,515.0	7,648.4	26,939.3	1,328.6	752.7	837.7	8.2	1.1 Employed
- ทำงาน	36,691.7	7,521.9	26,351.4	1,261.0	730.1	819.2	8.2	- At work
- ไม่ทำงานแต่มีงานประจำ	823.3	126.5	587.9	67.7	22.6	18.6	-	- With job but not at work
1.2 ผู้ว่างงาน	506.1	317.7	165.3	4.9	7.3	10.8	0.1	1.2 Unemployed
- หางานทำ	115.2	77.6	31.4	0.6	1.0	4.5	0.1	- Looking for work
- ไม่หางานทำ/พร้อมที่จะทำงาน	390.9	240.1	133.9	4.3	6.4	6.4	-	- Not looking/available for work
2. กำลังแรงงานที่รอฤดูกาล	362.8	82.6	248.5	17.2	10.0	4.6	-	2. Seasonally inactive labor force
ผู้ไม่อยู่ในกำลังแรงงาน	15,010.3	5,470.9	6,777.3	2,371.5	170.4	217.9	2.2	Persons not in Labor Force
1. ทำงานบ้าน	4,946.0	370.5	3,951.1	433.6	81.5	108.0	1.3	1. Household work
2. เรียนหนังสือ	4,031.3	3,943.8	80.1	0.7	2.4	4.3	-	2. Studies
3. ยังเด็ก ขรา/ไม่สามารถทำงานได้	4,652.3	598.2	2,052.0	1,861.0	65.8	74.4	0.8	3. Too young/old/incapable of work
4. อื่น ๆ	1,380.7	558.4	694.1	76.2	20.8	31.3	-	4. Others

ตารางที่ 2 จำนวนประชากรอายุ 15 ปีขึ้นไป จำแนกตามสถานภาพสมรส สถานภาพแรงงาน และเพศ ทั้งราชอาณาจักร

TABLE 2 POPULATION 15 YEARS AND OVER BY MARITAL STATUS, LABOR FORCE STATUS AND SEX, WHOLE KINGDOM

ไตรมาสที่ 2/2553 : Quarter 2/2010

หน่วยเป็นพัน : In Thousands

สถานภาพแรงงาน	รวม	โสด	เคยสมรส Ever-Married				ไม่ทราบ	LABOR FORCE STATUS
			สมรส	หม้าย	หย่า	แยกกันอยู่		
	Total	Single	Married	Widowed	Divorced	Separated	Unknown	
ชาย	25,955.1	7,753.1	16,675.5	727.0	369.1	427.3	3.1	MALE
กำลังแรงงานรวม	20,958.1	5,045.0	14,912.9	310.7	323.1	364.1	2.3	Total Labor Force
1. กำลังแรงงานปัจจุบัน	20,765.0	4,974.5	14,805.3	305.2	316.7	361.0	2.3	1. Current labor force
1.1 ผู้มีงานทำ	20,492.9	4,792.4	14,721.5	304.9	315.0	356.9	2.2	1.1 Employed
- ทำงาน	20,003.9	4,701.9	14,349.6	291.5	307.1	351.6	2.2	- At work
- ไม่ทำงานแต่มีงานประจำ	489.0	90.5	371.9	13.4	7.9	5.3	-	- With job but not at work
1.2 ผู้ว่างงาน	272.1	182.1	83.7	0.4	1.7	4.1	0.1	1.2 Unemployed
- หางานทำ	62.4	45.2	16.4	-	0.2	0.4	0.1	- Looking for work
- ไม่หางานทำ/พร้อมที่จะทำงาน	209.7	136.9	67.3	0.4	1.5	3.7	-	- Not looking/available for work
2. กำลังแรงงานที่รอฤดูกาล	193.1	70.5	107.6	5.5	6.4	3.0	-	2. Seasonally inactive labor force
ผู้ไม่อยู่ในกำลังแรงงาน	4,997.1	2,708.1	1,762.6	416.3	46.1	63.2	0.8	Persons not in Labor Force
1. ทำงานบ้าน	231.3	76.2	118.3	22.3	4.8	9.7	-	1. Household work
2. เรียนหนังสือ	1,945.0	1,921.5	22.4	0.7	0.2	0.4	-	2. Studies
3. ยังเด็ก ขรา/ไม่สามารถทำงานได้	1,988.3	343.4	1,208.1	369.6	32.7	33.6	0.8	3. Too young/old/incapable of work
4. อื่น ๆ	832.5	367.1	413.8	23.7	8.4	19.5	-	4. Others
หญิง	27,439.0	5,766.5	17,455.0	2,995.1	571.3	643.8	7.4	FEMALE
กำลังแรงงานรวม	17,425.8	3,003.7	12,440.2	1,039.9	446.9	489.1	6.0	Total Labor Force
1. กำลังแรงงานปัจจุบัน	17,256.1	2,991.6	12,299.4	1,028.3	443.3	487.5	6.0	1. Current labor force
1.1 ผู้มีงานทำ	17,022.1	2,856.0	12,217.8	1,023.8	437.7	480.8	6.0	1.1 Employed
- ทำงาน	16,687.8	2,820.0	12,001.8	969.5	422.9	467.6	6.0	- At work
- ไม่ทำงานแต่มีงานประจำ	334.2	36.0	216.0	54.3	14.7	13.3	-	- With job but not at work
1.2 ผู้ว่างงาน	234.0	135.6	81.6	4.5	5.7	6.7	-	1.2 Unemployed
- หางานทำ	52.8	32.4	15.0	0.6	0.8	4.0	-	- Looking for work
- ไม่หางานทำ/พร้อมที่จะทำงาน	181.2	103.1	66.6	3.9	4.9	2.7	-	- Not looking/available for work
2. กำลังแรงงานที่รอฤดูกาล	169.7	12.1	140.8	11.7	3.6	1.5	-	2. Seasonally inactive labor force
ผู้ไม่อยู่ในกำลังแรงงาน	10,013.2	2,762.8	5,014.7	1,955.2	124.4	154.7	1.4	Persons not in Labor Force
1. ทำงานบ้าน	4,714.7	294.4	3,832.8	411.4	76.7	98.2	1.3	1. Household work
2. เรียนหนังสือ	2,086.3	2,022.3	57.8	-	2.2	4.0	-	2. Studies
3. ยังเด็ก ขรา/ไม่สามารถทำงานได้	2,664.1	254.8	843.9	1,491.3	33.2	40.8	0.1	3. Too young/old/incapable of work
4. อื่น ๆ	548.2	191.3	280.2	52.5	12.3	11.8	-	4. Others

ตารางที่ 3 จำนวนประชากรอายุ 15 ปีขึ้นไป จำแนกตามระดับการศึกษาที่สำเร็จ สถานภาพแรงงาน ทั้งราชอาณาจักร
TABLE 3 POPULATION 15 YEARS AND OVER BY LEVEL OF EDUCATIONAL ATTAINMENT, LABOR FORCE STATUS , WHOLE KINGDOM

ไตรมาสที่ 2/2553 : Quarter 2/2010

หน่วยเป็นพัน : In Thousands

สถานภาพแรงงาน	รวม	ไม่มี การศึกษา	ต่ำกว่า ประถมศึกษา	ประอม ศึกษา	มัธยมศึกษา ตอนต้น	มัธยมศึกษาตอนปลาย			อุดมศึกษา			อื่นๆ ^{1/}	ไม่ทราบ	LABOR FORCE STATUS
						Upper Secondary Level			Higher Level					
						สายสามัญ	สายอาชีพ- ศึกษา	สายวิชา- การศึกษา	สายวิชาการ	สายวิชาชีพ Higher	สายวิชา- การศึกษา			
						General/ Academic	Vocational	Teacher Training	Academic	Technical Education	Teacher Training			
						Total	None	Elementary	Elementary	Secondary	Academic			
ยอดรวม	53,394.1	2,359.8	15,975.1	10,632.4	9,803.2	5,466.4	1,952.2	23.6	3,871.5	2,248.7	912.1	39.6	109.5	TOTAL
กำลังแรงงานรวม	38,383.8	1,113.1	10,846.0	8,739.7	6,137.3	4,022.4	1,341.9	9.6	3,396.3	1,896.7	768.0	31.7	81.2	Total Labor Force
1. กำลังแรงงานปัจจุบัน	38,021.1	1,108.8	10,688.8	8,644.6	6,088.0	3,985.8	1,337.1	9.6	3,392.9	1,884.8	767.8	31.7	81.2	1. Current labor force
1.1 ผู้มีงานทำ	37,515.0	1,100.2	10,634.8	8,565.7	5,983.0	3,920.4	1,310.4	9.6	3,288.5	1,838.6	752.3	31.0	80.6	1.1 Employed
- ทำงาน	36,691.7	1,068.2	10,279.5	8,390.6	5,911.7	3,858.9	1,294.8	8.4	3,255.6	1,816.3	697.0	31.0	79.8	- At work
- ไม่ทำงานแต่มีงานประจำ	823.3	32.1	355.3	175.1	71.3	61.5	15.5	1.2	32.9	22.3	55.2	-	0.8	- With job but not at work
1.2 ผู้ว่างงาน	506.1	8.6	54.0	78.9	105.0	65.4	26.8	-	104.4	46.3	15.5	0.8	0.6	1.2 Unemployed
- หางานทำ	115.2	0.9	7.8	10.5	19.8	16.4	8.0	-	38.1	10.3	3.2	0.1	-	- Looking for work
- ไม่หางานทำ/พร้อมที่จะทำงาน	390.9	7.6	46.2	68.4	85.2	48.9	18.8	-	66.3	36.0	12.3	0.6	0.6	- Not looking/available for work
2. กำลังแรงงานที่รอฤดูกาล	362.8	4.3	157.2	95.1	49.4	36.6	4.8	-	3.4	11.8	0.3	-	-	2. Seasonally inactive labor force
ผู้ไม่อยู่ในกำลังแรงงาน	15,010.3	1,246.7	5,129.1	1,892.7	3,665.9	1,444.0	610.2	14.0	475.2	352.1	144.1	7.9	28.4	Persons not in Labor Force
1. ทำงานบ้าน	4,946.0	250.0	1,896.8	998.1	792.8	465.4	156.6	2.3	195.2	140.5	35.1	6.0	7.4	1. Household work
2. เรียนหนังสือ	4,031.3	-	3.3	472.9	2,362.6	725.3	338.3	0.2	27.3	98.6	2.7	-	0.1	2. Studies
3. ยังเด็ก ขรา/ไม่สามารถทำงานได้	4,652.3	975.2	3,010.7	237.9	197.1	89.2	31.5	2.4	52.8	23.9	21.2	1.4	9.1	3. Too young/old/incapable of work
4. อื่น ๆ	1,380.7	21.5	218.2	183.8	313.4	164.2	83.9	9.2	200.0	89.1	85.1	0.6	11.7	4. Others

1/ รวมอาชีพระยะสั้น 1/ Including Short Course Vocational

ตารางที่ 3 จำนวนประชากรอายุ 15 ปีขึ้นไป จำแนกตามระดับการศึกษาที่สำเร็จ สถานภาพแรงงาน และเพศ ทั้งราชอาณาจักร

TABLE 3 POPULATION 15 YEARS AND OVER BY LEVEL OF EDUCATIONAL ATTAINMENT, LABOR FORCE STATUS AND SEX , WHOLE KINGDOM

ไตรมาสที่ 2/2553 : Quarter 2/2010

หน่วยเป็นพัน : In Thousands

สถานภาพแรงงาน	รวม	ไม่มี การศึกษา	ต่ำกว่า ประถมศึกษา	ประถม ศึกษา	มัธยมศึกษา ตอนต้น	มัธยมศึกษาตอนปลาย			อุดมศึกษา			อื่นๆ	ไม่ทราบ	LABOR FORCE STATUS
						Upper Secondary Level			Higher Level					
						สายสามัญ	สายอาชีพ- ศึกษา	สายวิชา- การศึกษา	สายวิชาการ	สายวิชาชีพ Higher	สายวิชา- การศึกษา			
						General/ Academic	Vocational	Teacher Training	Academic	Technical Education	Teacher Training			
ชาย	25,955.1	765.8	7,150.7	5,642.7	5,203.6	2,751.1	1,123.1	13.4	1,684.5	1,210.8	327.6	17.3	64.5	MALE
กำลังแรงงานรวม	20,958.1	458.9	5,660.2	5,064.1	3,716.1	2,269.4	844.6	6.9	1,515.6	1,077.3	280.3	16.6	48.3	Total Labor Force
1. กำลังแรงงานปัจจุบัน	20,765.0	458.2	5,603.3	5,012.3	3,677.3	2,241.7	840.5	6.9	1,512.1	1,067.6	280.3	16.6	48.3	1. Current labor force
1.1 ผู้มีงานทำ	20,492.9	455.1	5,571.8	4,950.7	3,614.0	2,210.4	825.1	6.9	1,474.1	1,044.2	276.4	16.4	47.7	1.1 Employed
- ทำงาน	20,003.9	441.2	5,348.0	4,839.1	3,576.3	2,173.7	814.9	5.7	1,457.3	1,028.7	254.8	16.4	47.7	- At work
- ไม่ทำงานแต่มีงานประจำ	489.0	13.9	223.8	111.6	37.7	36.8	10.2	1.2	16.8	15.5	21.6	-	-	- With job but not at work
1.2 ผู้ว่างงาน	272.1	3.1	31.4	61.6	63.3	31.3	15.4	-	38.1	23.4	3.9	0.1	0.5	1.2 Unemployed
- หางานทำ	62.4	0.3	5.6	7.5	11.2	6.0	6.3	-	19.0	6.3	0.1	0.1	-	- Looking for work
- ไม่หางานทำ/พร้อมที่จะทำงาน	209.7	2.7	25.8	54.1	52.1	25.3	9.1	-	19.1	17.1	3.8	-	0.5	- Not looking/available for work
2. กำลังแรงงานที่รอฤดูกาล	193.1	0.7	56.9	51.8	38.8	27.7	4.1	-	3.4	9.7	-	-	-	2. Seasonally inactive labor force
ผู้ไม่อยู่ในกำลังแรงงาน	4,997.1	306.9	1,490.5	578.6	1,487.5	481.7	278.6	6.6	168.9	133.5	47.3	0.7	16.2	Persons not in Labor Force
1. ทำงานบ้าน	231.3	9.8	89.4	39.5	34.7	30.6	7.8	-	9.3	9.1	0.5	-	0.7	1. Household work
2. เรียนหนังสือ	1,945.0	-	2.9	255.2	1,120.2	313.9	191.8	0.2	14.9	45.3	0.6	-	0.1	2. Studies
3. ยังเด็ก ขรา/ไม่สามารถทำงานได้	1,988.3	285.6	1,267.7	156.8	137.1	51.8	23.6	0.8	33.9	17.0	8.1	0.7	5.2	3. Too young/old/incapable of work
4. อื่น ๆ	832.5	11.6	130.4	127.1	195.6	85.4	55.5	5.6	110.9	62.1	38.1	0.1	10.3	4. Others
หญิง	27,439.0	1,594.0	8,824.4	4,989.7	4,599.6	2,715.3	829.0	10.2	2,187.1	1,037.9	584.5	22.4	45.1	FEMALE
กำลังแรงงานรวม	17,425.8	654.2	5,185.8	3,675.6	2,421.3	1,753.0	497.4	2.7	1,880.7	819.3	487.7	15.2	32.9	Total Labor Force
1. กำลังแรงงานปัจจุบัน	17,256.1	650.6	5,085.5	3,632.3	2,410.7	1,744.1	496.6	2.7	1,880.7	817.2	487.4	15.2	32.9	1. Current labor force
1.1 ผู้มีงานทำ	17,022.1	645.1	5,062.9	3,615.0	2,369.0	1,710.0	485.3	2.7	1,814.4	794.4	475.8	14.6	32.8	1.1 Employed
- ทำงาน	16,687.8	627.0	4,931.4	3,551.5	2,335.4	1,685.3	479.9	2.7	1,798.3	787.5	442.2	14.6	32.1	- At work
- ไม่ทำงานแต่มีงานประจำ	334.2	18.2	131.5	63.5	33.6	24.7	5.4	-	16.2	6.9	33.6	-	0.8	- With job but not at work
1.2 ผู้ว่างงาน	234.0	5.5	22.6	17.3	41.8	34.1	11.4	-	66.3	22.9	11.6	0.6	0.1	1.2 Unemployed
- หางานทำ	52.8	0.6	2.2	3.0	8.6	10.4	1.7	-	19.1	4.0	3.1	-	-	- Looking for work
- ไม่หางานทำ/พร้อมที่จะทำงาน	181.2	4.9	20.4	14.2	33.1	23.7	9.7	-	47.2	18.9	8.5	0.6	0.1	- Not looking/available for work
2. กำลังแรงงานที่รอฤดูกาล	169.7	3.5	100.3	43.3	10.6	8.9	0.7	-	-	2.1	0.3	-	-	2. Seasonally inactive labor force
ผู้ไม่อยู่ในกำลังแรงงาน	10,013.2	939.8	3,638.5	1,314.1	2,178.3	962.3	331.7	7.4	306.3	218.6	96.8	7.2	12.2	Persons not in Labor Force
1. ทำงานบ้าน	4,714.7	240.2	1,807.4	958.6	758.1	434.8	148.8	2.3	185.9	131.4	34.6	6.0	6.7	1. Household work
2. เรียนหนังสือ	2,086.3	-	0.4	217.8	1,242.5	411.4	146.5	-	12.3	53.3	2.1	-	0.1	2. Studies
3. ยังเด็ก ขรา/ไม่สามารถทำงานได้	2,664.1	689.7	1,743.0	81.1	60.0	37.4	7.9	1.6	18.9	6.9	13.0	0.7	3.9	3. Too young/old/incapable of work
4. อื่น ๆ	548.2	9.9	87.8	56.7	117.8	78.8	28.4	3.6	89.2	27.0	47.1	0.5	1.5	4. Others

1/ รวมอาชีวะระยะสั้น 1/ Including Short Course Vocational

ตารางที่ 4 จำนวนผู้มีงานทำ จำแนกตามระดับการศึกษาที่สำเร็จ อาชีพ และเพศ ทั้งราชอาณาจักร

TABLE 4 EMPLOYED PERSONS BY LEVEL OF EDUCATIONAL ATTAINMENT, OCCUPATION AND SEX, WHOLE KINGDOM

ไตรมาสที่ 2/2553 : Quarter 2/2010

หน่วยเป็นพัน : In Thousands

อาชีพ	รวม	ไม่มี การศึกษา	ต่ำกว่า ประถมศึกษา Less than Elementary	ประถม ศึกษา Elementary	มัธยมศึกษา ตอนต้น Lower Secondary	มัธยมศึกษาตอนปลาย Upper Secondary Level			อุดมศึกษา Higher Level			อื่นๆ ^{1/}	ไม่ทราบ Unknown	OCCUPATION
						สายสามัญ General/ Academic	สายอาชีว- ศึกษา Vocational	สายวิชา- การศึกษา Teacher Training	สายวิชาการ Academic	สายวิชาชีพ Higher Technical Education	สายวิชา- การศึกษา Teacher Training			
ยอดรวม	37,515.0	1,100.2	10,634.8	8,565.7	5,983.0	3,920.4	1,310.4	9.6	3,288.5	1,838.6	752.3	31.0	80.6	TOTAL
1. ผู้บัญญัติกฎหมาย ข้าราชการระดับอาวุโส และผู้จัดการ	1,230.0	10.2	212.1	145.9	128.6	159.7	48.0	1.7	394.8	85.0	37.6	0.2	6.2	1. Legislators, senior officials and managers
2. ผู้ประกอบวิชาชีพด้านต่างๆ	1,576.1	0.3	5.4	11.1	15.8	20.4	13.2	1.0	809.9	195.9	500.4	1.4	1.3	2. Professionals
3. ผู้ประกอบวิชาชีพด้านเทคนิคสาขาต่างๆ และอาชีพที่เกี่ยวข้อง	1,463.9	5.8	71.1	67.9	122.2	148.8	142.2	0.2	580.5	285.4	35.1	0.3	4.5	3. Technicians and associate professionals
4. เสมียน	1,474.2	2.7	36.0	67.9	151.9	203.7	141.4	1.1	555.2	262.0	46.8	0.3	5.2	4. Clerks
5. พนักงานบริการและพนักงานในร้านค้า และตลาด	6,822.9	152.3	1,676.3	1,212.1	1,303.3	1,039.8	342.4	1.5	605.3	386.0	73.1	6.2	24.6	5. Service workers and shop and market sales workers
6. ผู้ปฏิบัติงานที่มีฝีมือในการเกษตร และการประมง	12,170.5	523.2	5,248.4	3,226.8	1,690.5	954.4	181.8	2.7	136.3	162.8	35.1	5.5	3.2	6. Skilled agricultural and fishery workers
7. ผู้ปฏิบัติงานด้านความสามารถทางฝีมือ และธุรกิจการค้าที่เกี่ยวข้อง	4,929.8	142.9	1,364.9	1,461.4	917.1	462.2	206.8	0.9	101.5	240.4	13.3	9.5	8.8	7. Craft and related trades workers
8. ผู้ปฏิบัติการโรงงานและเครื่องจักร และผู้ปฏิบัติงานด้านการประกอบ	3,103.6	33.3	555.1	813.4	815.7	507.8	147.8	0.4	56.7	155.3	5.0	2.2	11.0	8. Plant and machine operators and assemblers
9. อาชีพขั้นพื้นฐานต่างๆ ในด้านการขาย และการให้บริการ	4,729.1	229.6	1,465.5	1,559.1	836.1	421.7	86.1	0.2	40.1	64.7	5.8	5.4	14.8	9. Elementary occupations
10. คนงานซึ่งมิได้จำแนกไว้ในหมวดอื่น	14.9	-	-	-	1.7	2.0	0.7	-	8.2	1.3	0.1	-	1.1	10. Workers not classifiable by occupation

1/ รวมอาชีวะระยะสั้น 1/ Including Short Course Vocational

ตารางที่ 4 จำนวนผู้มีงานทำ จำแนกตามระดับการศึกษาที่สำเร็จ อาชีพ และเพศ ทั้งราชอาณาจักร

TABLE 4 EMPLOYED PERSONS BY LEVEL OF EDUCATIONAL ATTAINMENT, OCCUPATION AND SEX, WHOLE KINGDOM

ไตรมาสที่ 2/2553 : Quarter 2/2010

หน่วยเป็นพัน : In Thousands

อาชีพ	รวม	ไม่มี การศึกษา	ต่ำกว่า ประถมศึกษา Less than Elementary	ประถม ศึกษา Elementary	มัธยมศึกษา ตอนต้น Lower Secondary	มัธยมศึกษาตอนปลาย Upper Secondary Level			อุดมศึกษา Higher Level			อื่นๆ ^{1/}	ไม่ทราบ	OCCUPATION
						สายสามัญ General/ Academic	สายอาชีพ- ศึกษา Vocational	สายวิชา- การศึกษา Teacher Training	สายวิชาการ Academic	สายวิชาชีพ Higher Technical Education	สายวิชา- การศึกษา Teacher Training			
Total	None	Elementary	Elementary	Secondary	Academic	Vocational	Training	Academic	Education	Training	Others	Unknown		
ชาย	20,492.9	455.1	5,571.8	4,950.7	3,614.0	2,210.4	825.1	6.9	1,474.1	1,044.2	276.4	16.4	47.7	MALE
1. ผู้บัญญัติกฎหมาย ข้าราชการระดับอาวุโส และผู้จัดการ	910.3	5.1	158.4	117.3	110.1	121.9	31.5	1.7	262.7	65.9	30.0	0.2	5.5	1. Legislators, senior officials and managers
2. ผู้ประกอบวิชาชีพด้านต่างๆ	628.5	0.0	3.1	8.1	6.3	10.5	4.3	0.3	367.4	65.6	162.9	-	-	2. Professionals
3. ผู้ประกอบวิชาชีพด้านเทคนิคสาขาต่างๆ และอาชีพที่เกี่ยวข้อง	703.6	1.5	28.8	23.4	66.6	74.0	88.1	0.1	239.9	164.0	15.0	0.1	2.0	3. Technicians and associate professionals
4. เสมียน	455.3	0.5	15.0	33.7	70.0	84.9	48.9	0.8	123.4	68.2	8.2	0.1	1.6	4. Clerks
5. พนักงานบริการและพนักงานในร้านค้า และตลาด	2,669.7	45.8	538.1	467.0	576.4	421.2	165.1	0.7	253.9	167.3	19.1	2.8	12.4	5. Service workers and shop and market sales workers
6. ผู้ปฏิบัติงานที่มีฝีมือในด้านการเกษตร และการประมง	6,958.2	226.8	2,846.7	1,853.3	1,068.1	591.0	142.8	2.1	79.6	121.2	21.1	3.6	1.9	6. Skilled agricultural and fishery workers
7. ผู้ปฏิบัติงานด้านความสามารถทางฝีมือ และธุรกิจการค้าที่เกี่ยวข้อง	3,466.4	72.7	862.7	1,010.3	685.0	321.7	185.8	0.6	78.4	225.4	11.2	4.8	7.8	7. Craft and related trades workers
8. ผู้ปฏิบัติการโรงงานและเครื่องจักร และผู้ปฏิบัติงานด้านการประกอบ	2,255.3	21.0	450.1	587.0	564.8	343.6	109.9	0.3	44.0	121.7	4.4	0.9	7.7	8. Plant and machine operators and assemblers
9. อาชีพขั้นพื้นฐานต่างๆ ในด้านการขาย และการให้บริการ	2,437.3	81.7	669.0	850.6	465.6	240.2	48.1	0.2	21.5	43.7	4.5	4.0	8.4	9. Elementary occupations
10. คนงานซึ่งมิได้จำแนกไว้ในหมวดอื่น	8.4	-	-	-	1.2	1.5	0.7	-	3.5	1.1	-	-	0.5	10. Workers not classifiable by occupation
หญิง	17,022.1	645.1	5,062.9	3,615.0	2,369.0	1,710.0	485.3	2.7	1,814.4	794.4	475.8	14.6	32.8	FEMALE
1. ผู้บัญญัติกฎหมาย ข้าราชการระดับอาวุโส และผู้จัดการ	319.7	5.1	53.7	28.7	18.5	37.8	16.5	-	132.0	19.0	7.5	-	0.8	1. Legislators, senior officials and managers
2. ผู้ประกอบวิชาชีพด้านต่างๆ	947.6	0.2	2.3	3.0	9.5	10.0	9.0	0.6	442.5	130.3	337.4	1.4	1.3	2. Professionals
3. ผู้ประกอบวิชาชีพด้านเทคนิคสาขาต่างๆ และอาชีพที่เกี่ยวข้อง	760.4	4.3	42.3	44.4	55.6	74.8	54.1	0.1	340.7	121.4	20.1	0.1	2.5	3. Technicians and associate professionals
4. เสมียน	1,018.9	2.2	21.0	34.2	81.9	118.8	92.5	0.3	431.8	193.8	38.6	0.3	3.6	4. Clerks
5. พนักงานบริการและพนักงานในร้านค้า และตลาด	4,153.2	106.4	1,138.3	745.1	726.9	618.7	177.3	0.8	351.5	218.7	54.0	3.4	12.2	5. Service workers and shop and market sales workers
6. ผู้ปฏิบัติงานที่มีฝีมือในด้านการเกษตร และการประมง	5,212.3	296.4	2,401.6	1,373.5	622.4	363.4	39.0	0.6	56.7	41.5	14.0	1.9	1.3	6. Skilled agricultural and fishery workers
7. ผู้ปฏิบัติงานด้านความสามารถทางฝีมือ และธุรกิจการค้าที่เกี่ยวข้อง	1,463.4	70.2	502.2	451.1	232.2	140.5	21.0	0.3	23.1	15.0	2.1	4.8	1.0	7. Craft and related trades workers
8. ผู้ปฏิบัติการโรงงานและเครื่องจักร และผู้ปฏิบัติงานด้านการประกอบ	848.3	12.3	105.0	226.5	250.9	164.1	37.9	0.1	12.7	33.5	0.7	1.3	3.3	8. Plant and machine operators and assemblers
9. อาชีพขั้นพื้นฐานต่างๆ ในด้านการขาย และการให้บริการ	2,291.8	147.9	796.5	708.6	370.6	181.4	38.0	-	18.7	21.0	1.3	1.4	6.4	9. Elementary occupations
10. คนงานซึ่งมิได้จำแนกไว้ในหมวดอื่น	6.5	-	-	-	0.5	0.6	-	-	4.7	0.1	0.1	-	0.5	10. Workers not classifiable by occupation

1/ รวมอาชีวะระยะสั้น 1/ Including Short Course Vocational

ตารางที่ 5 จำนวนผู้มีงานทำ จำแนกตามระดับการศึกษาที่สำเร็จ อุตสาหกรรม และเพศ ทั้งราชอาณาจักร

TABLE 5 EMPLOYED PERSONS BY LEVEL OF EDUCATIONAL ATTAINMENT, INDUSTRY AND SEX, WHOLE KINGDOM

ไตรมาสที่ 2/2553 : Quarter 2/2010

หน่วยเป็นพัน : In Thousands

อุตสาหกรรม	มัธยมศึกษาตอนปลาย						อุดมศึกษา					อื่นๆ ^{1/}	ไม่ทราบ	INDUSTRY
	รวม	ไม่มี การศึกษา	ต่ำกว่า ประถมศึกษา Less than	ประถม ศึกษา Elementary	มัธยมศึกษา ตอนต้น Lower Secondary	Upper Secondary Level			Higher Level					
						สายสามัญ General/	สายอาชีพ- ศึกษา Vocational	สายวิชา- การศึกษา Teacher Training	สายวิชาการ Academic	สายวิชาชีพ Higher Technical Education	สายวิชา- การศึกษา Teacher Training			
Total	None	Elementary	Elementary	Secondary	Academic	Vocational	Training	Academic	Education	Training	Others	Unknown	TOTAL	
ยอดรวม	37,515.0	1,100.2	10,634.8	8,565.7	5,983.0	3,920.4	1,310.4	9.6	3,288.5	1,838.6	752.3	31.0	80.6	TOTAL
1. เกษตรกรรม การล่าสัตว์ และการป่าไม้	12,949.5	573.4	5,486.9	3,508.8	1,799.8	1,010.7	191.9	3.6	152.1	178.3	34.1	6.1	3.8	1. Agriculture, hunting and forestry
2. การประมง	461.6	15.1	180.0	140.3	59.1	31.8	11.4	0.7	13.0	8.5	1.5	-	0.4	2. Fishing
3. การทำเหมืองแร่ และเหมืองหิน	43.7	0.7	7.0	12.0	3.6	4.9	2.3	-	8.0	4.3	-	-	0.8	3. Mining and quarrying
4. การผลิต	5,480.0	148.2	1,094.6	1,377.6	1,146.4	719.6	251.4	0.9	359.2	330.2	22.5	10.4	19.1	4. Manufacturing
5. การไฟฟ้า ก๊าซ และการประปา	98.4	-	9.9	7.0	10.6	17.6	5.7	-	24.0	22.5	1.1	-	0.1	5. Electricity, gas and water supply
5. การก่อสร้าง	2,777.1	80.7	847.6	939.4	469.8	165.6	68.8	0.3	92.3	99.8	5.5	3.4	3.9	6. Construction
7. การขายส่ง การขายปลีก การซ่อมแซมยานยนต์ รถจักรยานยนต์ ของใช้ส่วนบุคคล และของใช้ ในครัวเรือน	6,370.3	142.8	1,432.6	1,205.3	1,201.1	874.1	326.5	1.4	701.5	416.5	47.6	3.6	17.3	7. Wholesale and retail trade, repair of motor vehicles motorcycles and personal and household goods
8. โรงแรม และภัตตาคาร	2,650.1	73.4	689.7	595.0	528.4	329.2	123.8	0.5	148.0	123.7	18.9	3.0	16.4	8. Hotel and restaurants
9. การขนส่ง สถานที่เก็บสินค้า และการคมนาคม	1,148.2	6.7	260.6	228.8	219.2	138.1	59.2	-	145.6	77.1	9.5	0.2	3.1	9. Transport, storage and communication
10. การเป็นสื่อกลางทางการเงิน	360.3	-	8.6	12.5	12.8	25.6	23.2	-	227.0	42.4	6.9	-	1.3	10. Financial intermediation
11. กิจการด้านอสังหาริมทรัพย์ การให้เช่า และกิจกรรมทางธุรกิจ	746.6	12.3	119.6	119.0	94.8	73.1	35.7	0.4	222.1	56.1	10.2	-	3.2	11. Real estate, renting and business activities
12. การบริหารราชการ และการป้องกันประเทศ รวมทั้งการประกันสังคมภาคบังคับ	1,452.4	2.8	105.5	83.0	156.1	196.0	125.2	0.8	536.2	194.8	50.0	-	2.2	12. Public administration and defence, compulsory social security
13. การศึกษา	1,218.5	2.0	52.9	41.5	35.3	55.8	17.4	0.9	435.1	67.8	507.2	1.6	1.2	13. Education
14. งานด้านสุขภาพ และงานสังคมสงเคราะห์	676.3	4.0	55.7	42.6	55.3	128.2	31.1	0.1	152.7	175.1	29.0	1.9	0.7	14. Health and social work
15. กิจกรรมด้านบริการชุมชน สังคม และการบริการ ส่วนบุคคลอื่นๆ	823.5	10.4	191.5	190.6	158.7	130.5	31.6	0.1	59.9	38.3	8.1	0.5	3.3	15. Other community, social and personal service activity
16. ลูกจ้างในครัวเรือนส่วนบุคคล	237.0	27.9	91.2	62.2	29.0	18.0	3.1	-	1.5	1.4	0.1	0.3	2.3	16. Private households with employed persons
17. องค์การระหว่างประเทศและองค์การต่างประเทศ อื่นๆ และสมาชิก	1.2	-	-	0.3	-	-	-	-	0.9	-	-	-	-	17. Extra-territorial organizations and bodies
18. ไม่ทราบ	20.5	-	1.0	-	3.0	1.4	2.1	-	9.5	1.9	0.1	-	1.6	18. Unknown

^{1/} รวมอาชีวะระยะสั้น ^{1/} Including Short Course Vocational

ตารางที่ 5 จำนวนผู้มีงานทำ จำแนกตามระดับการศึกษาที่สำเร็จ อุตสาหกรรม และเพศ ทั้งราชอาณาจักร

TABLE 5 EMPLOYED PERSONS BY LEVEL OF EDUCATIONAL ATTAINMENT, INDUSTRY AND SEX , WHOLE KINGDOM

ไตรมาสที่ 2/2553 : Quarter 2/2010

หน่วยเป็นพัน : In Thousands

อุตสาหกรรม	รวม	มัธยมศึกษาตอนปลาย					อุดมศึกษา					อื่นๆ ^{1/}	ไม่ทราบ	INDUSTRY
		ไม่มี การศึกษา	ต่ำกว่า ประถมศึกษา Less than Elementary	ประถม ศึกษา Elementary	มัธยมศึกษา ตอนต้น Lower Secondary	Upper Secondary Level		Higher Level						
						สายสามัญ General/ Academic	สายอาชีว- ศึกษา Vocational	สายวิชา- การศึกษา Teacher Training	สายวิชาการ Academic	สายวิชาชีพ Higher Technical Education	สายวิชา- การศึกษา Teacher Training			
Total	None	Elementary	Elementary	Secondary	Academic	Vocational	Training	Academic	Education	Training	Others	Unknown		
ชาย	20,492.9	455.1	5,571.8	4,950.7	3,614.0	2,210.4	825.1	6.9	1,474.1	1,044.2	276.4	16.4	47.7	MALE
1. เกษตรกรรม การล่าสัตว์ และการป่าไม้	7,377.9	244.4	2,951.5	2,023.3	1,133.0	628.1	148.6	3.0	89.4	129.0	21.6	4.2	1.9	1. Agriculture, hunting and forestry
2. การประมง	347.1	10.8	126.8	109.2	50.5	21.5	10.9	0.7	9.1	6.7	0.7	-	0.4	2. Fishing
3. การทำเหมืองแร่ และเหมืองหิน	34.1	0.4	5.4	9.0	3.4	4.8	1.2	-	6.3	2.9	-	-	0.8	3. Mining and quarrying
4. การผลิต	2,594.3	52.5	446.3	624.1	577.2	341.9	147.1	0.6	168.9	212.2	8.7	4.4	10.6	4. Manufacturing
5. การไฟฟ้า ก๊าซ และการประปา	78.2	-	7.0	6.0	9.1	15.9	5.2	-	15.2	19.5	0.3	-	0.1	5. Electricity, gas and water supply
5. การก่อสร้าง	2,324.0	53.4	703.7	790.4	407.3	147.0	61.9	0.3	66.3	83.3	3.8	2.8	3.8	6. Construction
7. การขายส่ง การขายปลีก การซ่อมแซมยานยนต์ รถจักรยานยนต์ ของใช้ส่วนบุคคล และของใช้ ในครัวเรือน	3,289.9	56.4	615.0	698.5	693.9	468.7	194.3	0.7	300.3	227.0	21.2	2.1	11.9	7. Wholesale and retail trade, repair of motor vehicles motorcycles and personal and household goods
8. โรงแรม และภัตตาคาร	948.6	20.5	195.0	210.9	224.8	133.2	42.4	0.4	55.0	48.2	7.9	1.7	8.5	8. Hotel and restaurants
9. การขนส่ง สถานที่เก็บสินค้า และการคมนาคม	976.5	6.6	240.8	215.1	201.5	115.7	52.6	-	73.0	63.1	5.2	0.2	2.9	9. Transport, storage and communication
10. การเป็นสื่อกลางทางการเงิน	149.9	-	5.1	7.6	7.5	12.9	9.1	-	82.9	21.1	3.2	-	0.7	10. Financial intermediation
11. กิจการด้านอสังหาริมทรัพย์ การให้เช่า และกิจกรรมทางธุรกิจ	408.0	2.9	58.5	72.6	64.0	38.8	20.2	0.4	115.3	29.6	2.9	-	3.0	11. Real estate, renting and business activities
12. การบริหารราชการ และการป้องกันประเทศ รวมทั้งการประกันสังคมภาคบังคับ	931.7	1.8	86.2	67.7	135.7	155.5	98.5	0.5	247.6	112.6	24.5	-	1.3	12. Public administration and defence, compulsory social security
13. การศึกษา	485.5	0.2	24.0	24.6	20.6	28.5	6.0	0.3	174.1	35.5	171.9	-	-	13. Education
14. งานด้านสุขภาพ และงานสังคมสงเคราะห์	158.0	0.9	12.1	7.6	15.6	37.3	11.8	-	38.1	32.1	1.2	0.8	0.4	14. Health and social work
15. กิจกรรมด้านบริการชุมชน สังคม และการบริการ ส่วนบุคคลอื่นๆ	351.1	3.0	85.0	78.4	62.8	55.7	14.4	0.1	28.2	19.0	3.7	0.1	0.8	15. Other community, social and personal service activity
16. ลูกจ้างในครัวเรือนส่วนบุคคล	27.5	1.5	9.1	5.7	5.1	4.2	0.0	-	0.7	0.8	-	-	0.3	16. Private households with employed persons
17. องค์การระหว่างประเทศและองค์การต่างประเทศ อื่นๆ และสมาชิก	-	-	-	-	-	-	-	-	-	-	-	-	-	17. Extra-territorial organizations and bodies
18. ไม่ทราบ	10.7	-	0.5	-	2.1	0.9	1.1	-	3.7	1.9	-	-	0.5	18. Unknown
หญิง	17,022.1	645.1	5,062.9	3,615.0	2,369.0	1,710.0	485.3	2.7	1,814.4	794.4	475.8	14.6	32.8	FEMALE
1. เกษตรกรรม การล่าสัตว์ และการป่าไม้	5,571.6	329.1	2,535.4	1,485.5	666.8	382.6	43.3	0.6	62.7	49.3	12.6	1.9	1.8	1. Agriculture, hunting and forestry
2. การประมง	114.5	4.3	53.2	31.1	8.6	10.3	0.5	-	3.9	1.9	0.8	-	-	2. Fishing
3. การทำเหมืองแร่ และเหมืองหิน	9.6	0.3	1.6	3.1	0.2	0.2	1.2	-	1.7	1.4	-	-	-	3. Mining and quarrying
4. การผลิต	2,885.7	95.7	648.3	753.5	569.2	377.8	104.3	0.3	190.3	118.0	13.8	6.0	8.6	4. Manufacturing
5. การไฟฟ้า ก๊าซ และการประปา	20.2	-	2.8	1.0	1.5	1.8	0.5	-	8.8	3.0	0.9	-	-	5. Electricity, gas and water supply
5. การก่อสร้าง	453.1	27.2	143.9	149.0	62.5	18.6	7.0	-	26.0	16.5	1.7	0.6	0.1	6. Construction
7. การขายส่ง การขายปลีก การซ่อมแซมยานยนต์ รถจักรยานยนต์ ของใช้ส่วนบุคคล และของใช้ ในครัวเรือน	3,080.4	86.4	817.5	506.9	507.2	405.5	132.2	0.8	401.3	189.6	26.4	1.4	5.3	7. Wholesale and retail trade, repair of motor vehicles motorcycles and personal and household goods
8. โรงแรม และภัตตาคาร	1,701.5	52.9	494.7	384.1	303.5	196.0	81.4	0.1	93.0	75.5	11.0	1.3	8.0	8. Hotel and restaurants
9. การขนส่ง สถานที่เก็บสินค้า และการคมนาคม	171.7	0.2	19.8	13.7	17.7	22.5	6.6	-	72.6	14.0	4.4	-	0.2	9. Transport, storage and communication
10. การเป็นสื่อกลางทางการเงิน	210.3	-	3.5	4.9	5.3	12.7	14.1	-	144.1	21.4	3.8	-	0.6	10. Financial intermediation
11. กิจการด้านอสังหาริมทรัพย์ การให้เช่า และกิจกรรมทางธุรกิจ	338.5	9.4	61.1	46.4	30.8	34.4	15.6	-	106.8	26.6	7.4	-	0.3	11. Real estate, renting and business activities
12. การบริหารราชการ และการป้องกันประเทศ รวมทั้งการประกันสังคมภาคบังคับ	520.7	1.0	19.3	15.3	20.4	40.5	26.7	0.2	288.6	82.2	25.6	-	0.9	12. Public administration and defence, compulsory social security
13. การศึกษา	732.9	1.8	29.0	16.9	14.7	27.3	11.4	0.6	260.9	32.2	335.3	1.6	1.2	13. Education
14. งานด้านสุขภาพ และงานสังคมสงเคราะห์	518.4	3.0	43.5	35.0	39.8	90.9	19.3	0.1	114.6	143.0	27.8	1.1	0.4	14. Health and social work
15. กิจกรรมด้านบริการชุมชน สังคม และการบริการ ส่วนบุคคลอื่นๆ	472.4	7.5	106.5	112.2	95.9	74.9	17.2	-	31.7	19.4	4.4	0.4	2.4	15. Other community, social and personal service activity
16. ลูกจ้างในครัวเรือนส่วนบุคคล	209.5	26.4	82.1	56.5	23.9	13.8	3.1	-	0.8	0.5	0.1	0.3	2.0	16. Private households with employed persons
17. องค์การระหว่างประเทศและองค์การต่างประเทศ อื่นๆ และสมาชิก	1.2	-	-	0.3	-	-	-	-	0.9	-	-	-	-	17. Extra-territorial organizations and bodies
18. ไม่ทราบ	9.9	-	0.5	-	0.9	0.5	1.0	-	5.8	-	0.1	-	1.0	18. Unknown

1/ รวมอาชีวะระยะสั้น 1/ Including Short Course Vocational

ตารางที่ 6 จำนวนผู้มีงานทำ จำแนกตามสถานภาพทำงาน อาชีพ และเพศ ทั้งราชอาณาจักร

TABLE 6 EMPLOYED PERSONS BY WORK STATUS, OCCUPATION AND SEX, WHOLE KINGDOM

ไตรมาสที่ 2/2553 : Quarter 2/2010

หน่วยเป็นพัน : In Thousands

อาชีพ	สถานภาพการทำงาน Work Status							OCCUPATION
	รวม	นายจ้าง	ลูกจ้างรัฐบาล	ลูกจ้างเอกชน	ทำงานส่วนตัว	ช่วยธุรกิจครอบครัว	การรวมกลุ่ม	
			Government	Private	Own Account	Unpaid Family	Producers'	
	Total	Employer	Employee	Employee	Worker	Worker	Cooperatives	
ยอดรวม	37,515.0	1,062.0	3,549.3	13,467.2	11,958.6	7,406.4	71.5	TOTAL
1. ผู้บัญญัติกฎหมาย ข้าราชการระดับอาวุโส และผู้จัดการ	1,230.0	519.7	336.0	218.8	145.6	7.0	3.0	1. Legislators, senior officials and managers
2. ผู้ประกอบวิชาชีพด้านต่างๆ	1,576.1	6.4	1,135.6	385.1	42.6	6.4	-	2. Professionals
3. ผู้ประกอบวิชาชีพด้านเทคนิคสาขาต่างๆ และอาชีพที่เกี่ยวข้อง	1,463.9	13.6	405.0	891.6	118.5	34.9	0.5	3. Technicians and associate professionals
4. เสมียน	1,474.2	1.6	596.0	806.5	20.1	49.8	0.2	4. Clerks
5. พนักงานบริการและพนักงานในร้านค้า และตลาด	6,822.9	167.2	349.9	1,422.7	3,019.0	1,860.3	3.9	5. Service workers and shop and market sales workers
6. ผู้ปฏิบัติงานที่มีฝีมือในการเกษตร และการประมง	12,170.5	153.3	79.5	1,042.9	6,208.6	4,684.7	1.5	6. Skilled agricultural and fishery workers
7. ผู้ปฏิบัติงานด้านความสามารถทางฝีมือ และธุรกิจการค้าที่เกี่ยวข้อง	4,929.8	160.4	117.8	3,203.8	1,040.2	358.7	49.0	7. Craft and related trades workers
8. ผู้ปฏิบัติการ โรงงานและเครื่องจักร และผู้ปฏิบัติงานด้านการประกอบ	3,103.6	28.5	145.3	2,164.4	694.2	68.8	2.4	8. Plant and machine operators and assemblers
9. อาชีพขั้นพื้นฐานต่างๆ ในด้านการขาย และการให้บริการ	4,729.1	11.4	382.0	3,319.7	669.3	335.6	11.1	9. Elementary occupations
10. คนงานซึ่งมิได้จำแนกไว้ในหมวดอื่น	14.9	-	2.2	11.8	0.5	0.5	-	10. Workers not classifiable by occupation

ตารางที่ 6 จำนวนผู้มีงานทำ จำแนกตามสถานภาพทำงาน อาชีพ และเพศ ทั้งราชอาณาจักร
TABLE 6 EMPLOYED PERSONS BY WORK STATUS, OCCUPATION AND SEX , WHOLE KINGDOM

ไตรมาสที่ 2/2553 : Quarter 2/2010

หน่วยเป็นพัน : In Thousands

อาชีพ	สถานภาพการทำงาน Work Status							OCCUPATION
	รวม	นายจ้าง	ลูกจ้างรัฐบาล	ลูกจ้างเอกชน	ทำงานส่วนตัว	ช่วยธุรกิจครอบครัว	การรวมกลุ่ม	
			Government	Private	Own Account	Unpaid Family	Members of Producers'	
	Total	Employer	Employee	Employee	Worker	Worker	Cooperatives	
ชาย	20,492.9	811.2	1,875.4	7,606.3	7,383.8	2,759.7	56.6	MALE
1. ผู้บัญญัติกฎหมาย ข้าราชการระดับอาวุโส และผู้จัดการ	910.3	419.3	283.6	125.3	77.6	1.6	3.0	1. Legislators, senior officials and managers
2. ผู้ประกอบวิชาชีพด้านต่างๆ	628.5	5.2	417.4	173.4	28.8	3.6	-	2. Professionals
3. ผู้ประกอบวิชาชีพด้านเทคนิคสาขาต่างๆ และอาชีพที่เกี่ยวข้อง	703.6	10.6	244.0	373.3	65.4	10.4	-	3. Technicians and associate professionals
4. เสมียน	455.3	0.7	180.4	251.9	12.3	9.9	0.0	4. Clerks
5. พนักงานบริการและพนักงานในร้านค้า และตลาด	2,669.7	96.4	170.5	601.8	1,102.7	697.2	1.2	5. Service workers and shop and market sales workers
6. ผู้ปฏิบัติงานที่มีฝีมือในการเกษตร และการประมง	6,958.2	96.9	56.7	622.4	4,464.9	1,716.5	0.8	6. Skilled agricultural and fishery workers
7. ผู้ปฏิบัติงานด้านความสามารถทางฝีมือ และธุรกิจการค้าที่เกี่ยวข้อง	3,466.4	150.0	113.9	2,401.3	592.6	167.6	41.0	7. Craft and related trades workers
8. ผู้ปฏิบัติการโรงงานและเครื่องจักร และผู้ปฏิบัติงานด้านการประกอบ	2,255.3	25.2	141.9	1,391.5	652.2	43.0	1.5	8. Plant and machine operators and assemblers
9. อาชีพขั้นพื้นฐานต่างๆ ในด้านการขาย และการให้บริการ	2,437.3	6.9	266.1	1,658.3	387.3	109.6	9.2	9. Elementary occupations
10. คนงานซึ่งมิได้จำแนกไว้ในหมวดอื่น	8.4	-	0.9	7.1	-	0.5	-	10. Workers not classifiable by occupation
หญิง	17,022.1	250.8	1,673.9	5,860.9	4,574.8	4,646.7	14.9	TOTAL
1. ผู้บัญญัติกฎหมาย ข้าราชการระดับอาวุโส และผู้จัดการ	319.7	100.4	52.4	93.5	68.1	5.4	-	1. Legislators, senior officials and managers
2. ผู้ประกอบวิชาชีพด้านต่างๆ	947.6	1.2	718.2	211.6	13.8	2.8	-	2. Professionals
3. ผู้ประกอบวิชาชีพด้านเทคนิคสาขาต่างๆ และอาชีพที่เกี่ยวข้อง	760.4	3.0	161.1	518.3	53.1	24.5	0.5	3. Technicians and associate professionals
4. เสมียน	1,018.9	0.9	415.6	554.6	7.8	39.9	0.2	4. Clerks
5. พนักงานบริการและพนักงานในร้านค้า และตลาด	4,153.2	70.8	179.4	820.9	1,916.3	1,163.1	2.7	5. Service workers and shop and market sales workers
6. ผู้ปฏิบัติงานที่มีฝีมือในการเกษตร และการประมง	5,212.3	56.4	22.8	420.5	1,743.7	2,968.2	0.7	6. Skilled agricultural and fishery workers
7. ผู้ปฏิบัติงานด้านความสามารถทางฝีมือ และธุรกิจการค้าที่เกี่ยวข้อง	1,463.4	10.4	3.8	802.5	447.7	191.1	8.0	7. Craft and related trades workers
8. ผู้ปฏิบัติการโรงงานและเครื่องจักร และผู้ปฏิบัติงานด้านการประกอบ	848.3	3.3	3.5	772.9	41.9	25.8	0.9	8. Plant and machine operators and assemblers
9. อาชีพขั้นพื้นฐานต่างๆ ในด้านการขาย และการให้บริการ	2,291.8	4.4	115.9	1,661.5	282.0	226.0	2.0	9. Elementary occupations
10. คนงานซึ่งมิได้จำแนกไว้ในหมวดอื่น	6.5	-	1.2	4.8	0.5	-	-	10. Workers not classifiable by occupation

ตารางที่ 7 จำนวนผู้มีงานทำ จำแนกตามสถานภาพทำงาน อุตสาหกรรม และเพศ ทั้งราชอาณาจักร

TABLE 7 EMPLOYED PERSONS BY WORK STATUS, INDUSTRY AND SEX , WHOLE KINGDOM

ไตรมาสที่ 2/2553 : Quarter 2/2010

หน่วยเป็นพัน : In Thousands

อุตสาหกรรม	สถานภาพการทำงาน Work Status							INDUSTRY
	รวม	นายจ้าง	ลูกจ้างรัฐบาล	ลูกจ้างเอกชน	ทำงานส่วนตัว	ช่วยธุรกิจ ครอบครัว	การรวมกลุ่ม	
			Government	Private	Own Account	Unpaid Family	Members of Producers'	
	Total	Employer	Employee	Employee	Worker	Worker	Cooperatives	
ยอดรวม	37,515.0	1,062.0	3,549.3	13,467.2	11,958.6	7,406.4	71.5	TOTAL
1. เกษตรกรรม การล่าสัตว์ และการป่าไม้	12,949.5	244.7	102.7	1,996.0	6,007.7	4,596.9	1.5	1. Agriculture, hunting and forestry
2. การประมง	461.6	9.1	-	93.3	249.0	110.2	-	2. Fishing
3. การทำเหมืองแร่ และเหมืองหิน	43.7	1.3	-	40.8	0.8	0.7	0.1	3. Mining and quarrying
4. การผลิต	5,480.0	128.7	20.0	4,175.7	795.8	345.9	14.0	4. Manufacturing
5. การไฟฟ้า ก๊าซ และการประปา	98.4	-	89.3	9.1	-	-	-	5. Electricity, gas and water supply
5. การก่อสร้าง	2,777.1	234.0	52.5	2,216.3	135.1	94.4	44.9	6. Construction
7. การขายส่ง การขายปลีก การซ่อมแซมยานยนต์ รถจักรยานยนต์ ของใช้ส่วนบุคคล และของใช้ ในครัวเรือน	6,370.3	262.8	4.2	2,102.0	2,507.9	1,484.5	8.9	7. Wholesale and retail trade, repair of motor vehicles motorcycles and personal and household goods
8. โรงแรม และภัตตาคาร	2,650.1	84.4	1.7	718.1	1,186.6	659.4	0.0	8. Hotel and restaurants
9. การขนส่ง สถานที่เก็บสินค้า และการคมนาคม	1,148.2	26.0	126.7	424.9	551.5	18.3	0.8	9. Transport, storage and communication
10. การเป็นสื่อกลางทางการเงิน	360.3	2.2	65.0	281.6	8.7	2.5	0.2	10. Financial intermediation
11. กิจการด้านอสังหาริมทรัพย์ การให้เช่า และกิจกรรมทางธุรกิจ	746.6	39.8	38.6	511.8	119.9	36.5	-	11. Real estate, renting and business activities
12. การบริหารราชการ และการป้องกันประเทศ รวมทั้งการประกันสังคมภาคบังคับ	1,452.4	-	1,451.6	0.8	-	-	-	12. Public administration and defence, compulsory social security
13. การศึกษา	1,218.5	2.9	1,013.9	192.6	7.3	1.7	-	13. Education
14. งานด้านสุขภาพ และงานสังคมสงเคราะห์	676.3	3.6	499.1	120.2	47.1	5.3	1.0	14. Health and social work
15. กิจกรรมด้านบริการชุมชน สังคม และการบริการ ส่วนบุคคลอื่นๆ	823.5	22.2	83.6	327.1	340.9	49.8	-	15. Other community, social and personal service activity
16. ลูกจ้างในครัวเรือนส่วนบุคคล	237.0	-	-	237.0	-	-	-	16. Private households with employed persons
17. องค์การระหว่างประเทศและองค์การต่างประเทศ อื่นๆ และสมาชิก	1.2	-	-	1.2	-	-	-	17. Extra-territorial organizations and bodies
18. ไม่ทราบ	20.5	0.3	0.3	18.9	0.5	0.5	-	18. Unknown

ตารางที่ 7 จำนวนผู้มีงานทำ จำแนกตามสถานภาพทำงาน อุตสาหกรรม และเพศ ทั้งราชอาณาจักร
TABLE 7 EMPLOYED PERSONS BY WORK STATUS, INDUSTRY AND SEX, WHOLE KINGDOM

ไตรมาสที่ 2/2553 : Quarter 2/2010

หน่วยเป็นพัน : In Thousands

อุตสาหกรรม	สถานภาพการทำงาน Work Status							INDUSTRY
	รวม	นายจ้าง	ลูกจ้างรัฐบาล	ลูกจ้างเอกชน	ทำงานส่วนตัว	ช่วยธุรกิจ ครอบครัว	การรวมกลุ่ม Members of Producers' Cooperatives	
	Total	Employer	Government Employee	Private Employee	Own Account Worker	Unpaid Family Worker		
ชาย	20,492.9	811.2	1,875.4	7,606.3	7,383.8	2,759.7	56.6	MALE
1. เกษตรกรรม การล่าสัตว์ และการป่าไม้	7,377.9	171.3	73.5	1,137.1	4,304.9	1,690.4	0.8	1. Agriculture, hunting and forestry
2. การประมง	347.1	6.8	-	74.6	217.2	48.5	-	2. Fishing
3. การทำเหมืองแร่ และเหมืองหิน	34.1	1.2	-	31.8	0.8	0.3	-	3. Mining and quarrying
4. การผลิต	2,594.3	98.0	12.5	2,007.6	342.2	128.3	5.7	4. Manufacturing
5. การไฟฟ้า ก๊าซ และการประปา	78.2	-	72.0	6.2	-	-	-	5. Electricity, gas and water supply
5. การก่อสร้าง	2,324.0	224.0	42.8	1,837.2	130.2	47.1	42.7	6. Construction
7. การขายส่ง การขายปลีก การซ่อมแซมยานยนต์ รถจักรยานยนต์ ของใช้ส่วนบุคคล และของใช้ ในครัวเรือน	3,289.9	204.3	1.8	1,261.9	1,255.0	560.3	6.7	7. Wholesale and retail trade, repair of motor vehicles motorcycles and personal and household goods
8. โรงแรม และภัตตาคาร	948.6	39.5	0.2	272.5	392.4	244.0	-	8. Hotel and restaurants
9. การขนส่ง สถานที่เก็บสินค้า และการคมนาคม	976.5	21.9	86.6	330.9	528.2	8.3	0.5	9. Transport, storage and communication
10. การเป็นสื่อกลางทางการเงิน	149.9	1.0	30.1	115.8	2.2	0.8	-	10. Financial intermediation
11. กิจกรรมด้านอสังหาริมทรัพย์ การให้เช่า และกิจกรรมทางธุรกิจ	408.0	28.2	18.2	263.0	85.3	13.4	-	11. Real estate, renting and business activities
12. การบริหารราชการ และการป้องกันประเทศ รวมทั้งการประกันสังคมภาคบังคับ	931.7	-	931.6	0.1	-	-	-	12. Public administration and defence, compulsory social security
13. การศึกษา	485.5	1.0	426.0	53.3	4.0	1.2	-	13. Education
14. งานด้านสุขภาพ และงานสังคมสงเคราะห์	158.0	2.4	124.4	21.9	6.8	2.2	0.3	14. Health and social work
15. กิจกรรมด้านบริการชุมชน สังคม และการบริการ ส่วนบุคคลอื่นๆ	351.1	11.3	55.6	154.9	114.7	14.6	-	15. Other community, social and personal service activity
16. ลูกจ้างในครัวเรือนส่วนบุคคล	27.5	-	-	27.5	-	-	-	16. Private households with employed persons
17. องค์การระหว่างประเทศและองค์การต่างประเทศ อื่นๆ และสมาชิก	-	-	-	-	-	-	-	17. Extra-territorial organizations and bodies
18. ไม่ทราบ	10.7	0.3	-	9.9	-	0.5	-	18. Unknown
หญิง	17,022.1	250.8	1,673.9	5,860.9	4,574.8	4,646.7	14.9	FEMALE
1. เกษตรกรรม การล่าสัตว์ และการป่าไม้	5,571.6	73.5	29.2	858.9	1,702.8	2,906.6	0.7	1. Agriculture, hunting and forestry
2. การประมง	114.5	2.3	-	18.7	31.8	61.7	-	2. Fishing
3. การทำเหมืองแร่ และเหมืองหิน	9.6	0.1	-	9.0	-	0.4	0.1	3. Mining and quarrying
4. การผลิต	2,885.7	30.6	7.6	2,168.0	453.6	217.6	8.3	4. Manufacturing
5. การไฟฟ้า ก๊าซ และการประปา	20.2	-	17.3	2.9	-	-	-	5. Electricity, gas and water supply
5. การก่อสร้าง	453.1	10.0	9.6	379.1	4.8	47.3	2.3	6. Construction
7. การขายส่ง การขายปลีก การซ่อมแซมยานยนต์ รถจักรยานยนต์ ของใช้ส่วนบุคคล และของใช้ ในครัวเรือน	3,080.4	58.5	2.4	840.2	1,252.9	924.2	2.3	7. Wholesale and retail trade, repair of motor vehicles motorcycles and personal and household goods
8. โรงแรม และภัตตาคาร	1,701.5	44.9	1.5	445.6	794.2	415.4	0.0	8. Hotel and restaurants
9. การขนส่ง สถานที่เก็บสินค้า และการคมนาคม	171.7	4.0	40.1	94.1	23.3	9.9	0.3	9. Transport, storage and communication
10. การเป็นสื่อกลางทางการเงิน	210.3	1.2	34.9	165.8	6.5	1.7	0.2	10. Financial intermediation
11. กิจกรรมด้านอสังหาริมทรัพย์ การให้เช่า และกิจกรรมทางธุรกิจ	338.5	11.6	20.5	248.7	34.6	23.1	-	11. Real estate, renting and business activities
12. การบริหารราชการ และการป้องกันประเทศ รวมทั้งการประกันสังคมภาคบังคับ	520.7	-	520.0	0.7	-	-	-	12. Public administration and defence, compulsory social security
13. การศึกษา	732.9	1.9	587.8	139.3	3.3	0.5	-	13. Education
14. งานด้านสุขภาพ และงานสังคมสงเคราะห์	518.4	1.3	374.7	98.3	40.3	3.2	0.7	14. Health and social work
15. กิจกรรมด้านบริการชุมชน สังคม และการบริการ ส่วนบุคคลอื่นๆ	472.4	11.0	28.0	172.1	226.2	35.2	-	15. Other community, social and personal service activity
16. ลูกจ้างในครัวเรือนส่วนบุคคล	209.5	-	-	209.5	-	-	-	16. Private households with employed persons
17. องค์การระหว่างประเทศและองค์การต่างประเทศ อื่นๆ และสมาชิก	1.2	-	-	1.2	-	-	-	17. Extra-territorial organizations and bodies
18. ไม่ทราบ	9.9	-	0.3	9.0	0.5	-	-	18. Unknown

ตารางที่ 8 จำนวนผู้มีงานทำ จำแนกตามอาชีพ จำนวนชั่วโมงทำงานต่อสัปดาห์ การมีเวลาเหลือพอและต้องการทำงานเพิ่มขึ้น และเพศ ทั้งราชอาณาจักร

TABLE 8 EMPLOYED PERSONS BY OCCUPATION, HOURS WORKED PER WEEK, AVAILABILITY FOR ADDITIONAL WORK AND SEX , WHOLE KINGDOM

ไตรมาสที่ 2/2553 : Quarter 2/2010

หน่วยเป็นพัน : In Thousands

จำนวนชั่วโมงทำงาน เพศ และ การมีเวลาเหลือพอ และต้องการทำงานเพิ่มขึ้น	อาชีพ Occupation											HOURS WORKED, SEX AND AVAILABILITY FOR ADDITIONAL WORK
	รวม Total	ผู้บัญญัติกฎหมาย และ ผู้จัดการ Legislators & Managers	วิชาชีพ ด้านต่างๆ Profes- sional	วิชาชีพ ด้านเทคนิค Technicians	เสมียน Clerks	พนักงาน บริการ Service Workers	ด้านการเกษตร และประมง Agricultural & Fishery	ด้านความ สามารถทางฝีมือ Craft & related trades	ผู้ปฏิบัติงาน โรงงานเครื่องจักร Plant & Machine operators	อาชีพพื้น ฐานต่างๆ Elementary occupations	คนงานซึ่งมิ ได้จำแนกไว้ ในหมวดอื่น Not classifiable	
ยอดรวม	37,515.0	1,230.0	1,576.1	1,463.9	1,474.2	6,822.9	12,170.5	4,929.8	3,103.6	4,729.1	14.9	TOTAL
มี	815.7	8.2	20.3	11.6	8.3	70.1	427.7	82.8	29.9	156.8	-	Available
ไม่มี	36,699.3	1,221.8	1,555.8	1,452.3	1,465.9	6,752.8	11,742.8	4,847.0	3,073.7	4,572.3	14.9	Not available
มีงานประจำแต่ไม่ได้ทำงาน	823.3	19.4	74.5	9.1	5.7	54.7	552.2	42.7	28.9	36.1	-	With job not work
มี	120.1	2.0	3.0	2.5	-	6.2	84.7	5.9	8.0	7.8	-	Available
ไม่มี	703.2	17.4	71.5	6.5	5.7	48.5	467.6	36.7	20.9	28.3	-	Not available
1-9 ชั่วโมง	292.2	12.0	8.7	3.1	0.8	11.8	200.5	13.7	3.5	38.2	-	1-9 hours
มี	47.9	1.4	0.7	0.3	-	0.3	32.5	1.7	1.1	9.9	-	Available
ไม่มี	244.3	10.6	7.9	2.8	0.8	11.4	168.0	12.0	2.4	28.3	-	Not available
10-19 ชั่วโมง	1,172.7	21.5	61.7	20.9	3.5	100.8	737.3	68.8	29.8	128.4	-	10-19 hours
มี	152.2	0.6	4.5	1.9	-	19.3	91.8	8.0	2.9	23.2	-	Available
ไม่มี	1,020.5	20.9	57.2	19.0	3.5	81.5	645.5	60.8	26.8	105.2	-	Not available
20-29 ชั่วโมง	2,854.4	54.9	128.5	36.8	45.8	234.1	1,796.7	195.3	76.1	286.3	-	20-29 hours
มี	175.2	0.4	1.3	1.5	0.3	10.3	98.6	16.6	6.4	39.8	-	Available
ไม่มี	2,679.2	54.4	127.2	35.3	45.5	223.8	1,698.2	178.7	69.7	246.5	-	Not available
30-34 ชั่วโมง	1,803.2	44.9	56.4	36.3	22.3	198.9	995.0	165.9	64.5	219.0	-	30-34 hours
มี	76.8	-	1.3	-	0.3	3.6	33.4	14.2	2.7	21.3	-	Available
ไม่มี	1,726.4	44.9	55.2	36.3	22.1	195.2	961.6	151.7	61.8	197.6	-	Not available
35-39 ชั่วโมง	3,671.9	159.3	500.9	210.9	307.1	453.1	1,381.5	226.1	124.6	306.2	2.2	35-39 hours
มี	57.8	0.8	4.9	2.1	1.7	8.6	27.8	2.5	1.9	7.5	-	Available
ไม่มี	3,614.0	158.5	496.0	208.9	305.5	444.5	1,353.7	223.6	122.7	298.7	2.2	Not available
40-49 ชั่วโมง	13,746.6	486.7	603.0	824.6	832.4	2,024.8	3,501.2	2,202.2	1,392.6	1,866.4	12.6	40-49 hours
มี	135.2	1.2	3.9	1.7	5.0	10.7	45.6	23.7	5.7	37.7	-	Available
ไม่มี	13,611.3	485.5	599.0	822.9	827.5	2,014.1	3,455.6	2,178.5	1,386.9	1,828.7	12.6	Not available
50 ชั่วโมงขึ้นไป	13,150.8	431.2	142.5	322.2	256.5	3,744.8	3,006.0	2,015.2	1,383.6	1,848.5	0.2	50 hours and over
มี	50.4	1.7	0.7	1.6	1.1	11.0	13.4	10.2	1.1	9.6	-	Available
ไม่มี	13,100.4	429.5	141.8	320.6	255.4	3,733.8	2,992.6	2,005.0	1,382.5	1,838.9	0.2	Not available

ตารางที่ 8 จำนวนผู้มีงานทำ จำแนกตามอาชีพ จำนวนชั่วโมงทำงานต่อสัปดาห์ การมีเวลาเหลือพอและต้องการทำงานเพิ่มขึ้น และเพศ ทั้งราชอาณาจักร

TABLE 8 EMPLOYED PERSONS BY OCCUPATION, HOURS WORKED PER WEEK, AVAILABILITY FOR ADDITIONAL WORK AND SEX , WHOLE KINGDOM

ไตรมาสที่ 2/2553 : Quarter 2/2010

หน่วยเป็นพัน : In Thousands

จำนวนชั่วโมงทำงาน เพศ และ การมีเวลาเหลือพอ และต้องการทำงานเพิ่มขึ้น	รวม Total	อาชีพ Occupation										HOURS WORKED, SEX AND AVAILABILITY FOR ADDITIONAL WORK
		ผู้บัญญัติกฎหมาย และ ผู้จัดการ Legislators & Managers	วิชาชีพ ด้านต่างๆ Profes- sional	วิชาชีพ ด้านเทคนิค Technicians	เสมียน Clerks	พนักงาน บริการ Service Workers	ด้านการเกษตร และประมง Agricultural & Fishery	ด้านความ สามารถทางฝีมือ Craft & related trades	ผู้ปฏิบัติงาน โรงงานเครื่องจักร Plant & Machine operators	อาชีพพื้น ฐานต่างๆ Elementary occupations	คนงานซึ่งมิ ได้จำแนกไว้ ในหมวดอื่น Not classiffiable	
ชาย	20,492.9	910.3	628.5	703.6	455.3	2,669.7	6,958.2	3,466.4	2,255.3	2,437.3	8.4	TOTAL(MALE)
มี	494.0	6.6	9.1	6.1	1.8	22.6	280.1	60.6	25.6	81.7	-	Available
ไม่มี	19,998.9	903.8	619.4	697.4	453.6	2,647.1	6,678.1	3,405.8	2,229.7	2,355.6	8.4	Not available
มีงานประจำแต่ไม่ได้ทำงาน	489.0	15.6	30.7	4.7	0.6	13.0	353.0	29.5	23.9	18.0	-	With job not work
มี	75.6	1.7	0.2		-	0.7	57.4	3.5	8.0	3.7	-	Available
ไม่มี	413.4	14.0	30.5	4.2	0.6	12.3	295.6	26.0	15.8	14.3	-	Not available
1-9 ชั่วโมง	145.4	8.7	3.2	1.0	0.2	3.3	93.9	11.0	3.3	20.9	-	1-9 hours
มี	34.0	1.4	-	0.2	-	0.2	22.8	1.2	1.1	7.2	-	Available
ไม่มี	111.4	7.3	3.2	0.7	0.2	3.1	71.1	9.8	2.3	13.7	-	Not available
10-19 ชั่วโมง	585.0	14.5	24.0	11.5	1.0	39.1	359.3	45.0	28.2	62.5	-	10-19 hours
มี	88.6	0.3	3.6	1.8	-	9.6	53.0	6.5	2.7	11.1	-	Available
ไม่มี	496.4	14.2	20.4	9.7	1.0	29.4	306.3	38.5	25.6	51.4	-	Not available
20-29 ชั่วโมง	1,488.2	42.5	53.4	19.1	12.6	94.1	934.5	119.6	67.7	144.9	-	20-29 hours
มี	94.0	0.4	0.9	0.9	0.3	1.8	52.3	11.1	6.4	20.0	-	Available
ไม่มี	1,394.2	42.1	52.5	18.2	12.3	92.3	882.2	108.5	61.3	124.9	-	Not available
30-34 ชั่วโมง	993.9	31.7	29.4	22.0	11.0	74.8	538.5	100.3	57.9	128.3	-	30-34 hours
มี	52.9	-	0.9	-	-	1.5	25.1	11.3	2.5	11.6	-	Available
ไม่มี	941.0	31.7	28.5	22.0	11.0	73.3	513.5	89.0	55.3	116.7	-	Not available
35-39 ชั่วโมง	1,828.9	124.4	183.4	117.3	80.6	180.4	740.2	123.8	106.2	171.5	0.9	35-39 hours
มี	33.4	0.5	2.9	1.7	-	1.7	20.5	1.8	1.9	2.4	-	Available
ไม่มี	1,795.5	123.9	180.5	115.7	80.6	178.7	719.7	122.1	104.3	169.1	0.9	Not available
40-49 ชั่วโมง	7,426.8	350.2	248.2	372.3	250.7	816.2	2,024.7	1,540.7	921.4	895.1	7.3	40-49 hours
มี	83.7	0.7	0.4	0.3	0.7	5.1	38.2	17.4	2.7	18.3	-	Available
ไม่มี	7,343.1	349.6	247.8	372.0	250.0	811.1	1,986.5	1,523.3	918.7	876.9	7.3	Not available
50 ชั่วโมงขึ้นไป	7,535.7	322.7	56.2	155.7	98.6	1,448.9	1,914.3	1,496.5	1,046.6	996.0	0.2	50 hours and over
มี	31.8	1.7	0.2	0.8	0.8	2.0	10.9	7.9	0.3	7.4	-	Available
ไม่มี	7,503.9	321.0	56.0	154.9	97.8	1,447.0	1,903.4	1,488.7	1,046.3	988.6	0.2	Not available
หญิง	17,022.1	319.7	947.6	760.4	1,018.9	4,153.2	5,212.3	1,463.4	848.3	2,291.8	6.5	TOTAL(FEMALE)
มี	321.7	1.7	11.2	5.5	6.6	47.5	147.6	22.2	4.3	75.2	-	Available
ไม่มี	16,700.4	318.0	936.4	754.9	1,012.4	4,105.7	5,064.7	1,441.2	844.0	2,216.7	6.5	Not available
มีงานประจำแต่ไม่ได้ทำงาน	334.2	3.8	43.7	4.4	5.1	41.7	199.3	13.2	5.1	18.1	-	With job not work
มี	44.5	0.3	2.8	2.1	-	5.5	27.3	2.4	-	4.1	-	Available
ไม่มี	289.8	3.5	41.0	2.3	5.1	36.2	172.0	10.8	5.1	14.0	-	Not available
1-9 ชั่วโมง	146.8	3.3	5.5	2.1	0.6	8.4	106.6	2.7	0.2	17.3	-	1-9 hours
มี	13.9	0.1	0.7	0.1	-	0.1	9.7	0.5	0.0	2.7	-	Available
ไม่มี	132.9	3.2	4.7	2.0	0.6	8.3	96.9	2.2	0.2	14.6	-	Not available
10-19 ชั่วโมง	587.7	7.0	37.8	9.4	2.5	61.8	378.1	23.8	1.5	65.9	-	10-19 hours
มี	63.6	0.3	0.9	0.1	-	9.7	38.8	1.5	0.3	12.1	-	Available
ไม่มี	524.1	6.7	36.8	9.3	2.5	52.1	339.3	22.3	1.2	53.9	-	Not available
20-29 ชั่วโมง	1,366.2	12.4	75.1	17.8	33.2	140.0	862.3	75.7	8.4	141.5	-	20-29 hours
มี	81.2	-	0.4	0.7	-	8.5	46.3	5.6	-	19.9	-	Available
ไม่มี	1,285.0	12.4	74.7	17.1	33.2	131.5	816.0	70.1	8.4	121.6	-	Not available
30-34 ชั่วโมง	809.3	13.2	27.0	14.3	11.3	124.1	456.5	65.6	6.6	90.6	-	30-34 hours
มี	23.8	-	0.4	-	0.3	2.1	8.3	2.9	0.2	9.7	-	Available
ไม่มี	785.4	13.2	26.6	14.3	11.0	122.0	448.2	62.8	6.4	80.9	-	Not available
35-39 ชั่วโมง	1,843.0	34.9	317.5	93.6	226.6	272.7	641.3	102.3	18.4	134.7	1.2	35-39 hours
มี	24.4	0.4	2.0	0.4	1.7	6.9	7.3	0.7	-	5.1	-	Available
ไม่มี	1,818.6	34.5	315.5	93.2	224.9	265.8	634.0	101.5	18.4	129.6	1.2	Not available
40-49 ชั่วโมง	6,319.8	136.5	354.8	452.4	581.8	1,208.6	1,476.6	661.5	471.2	971.3	5.3	40-49 hours
มี	51.6	0.6	3.5	1.4	4.4	5.6	7.4	6.3	3.0	19.5	-	Available
ไม่มี	6,268.2	136.0	351.2	451.0	577.4	1,203.0	1,469.2	655.2	468.2	951.8	5.3	Not available
50 ชั่วโมงขึ้นไป	5,615.1	108.5	86.4	166.5	157.9	2,295.9	1,091.7	518.7	337.0	852.6	-	50 hours and over
มี	18.6	-	0.6	0.8	0.3	9.1	2.5	2.3	0.8	2.2	-	Available
ไม่มี	5,596.5	108.5	85.8	165.7	157.6	2,286.8	1,089.2	516.3	336.2	850.3	-	Not available

ตารางที่ 9 จำนวนผู้มีงานทำ จำแนกตามอุตสาหกรรม จำนวนชั่วโมงทำงานต่อสัปดาห์ การมีเวลาเหลือพอและต้องการทำงานเพิ่มขึ้น และเพศ ทั้งราชอาณาจักร

TABLE 9 EMPLOYED PERSONS BY INDUSTRY, HOURS WORKED PER WEEK, AVAILABILITY FOR ADDITIONAL WORK AND SEX, WHOLE KINGDOM

ไตรมาสที่ 2/2553 : Quarter 2/2010

หน่วยเป็นพัน : In Thousands

จำนวนชั่วโมงทำงาน เพศ และ การมีเวลาเหลือพอ และต้องการทำงานเพิ่มขึ้น	รวม Total	อุตสาหกรรม Industry									HOURS WORKED, SEX AND AVAILABILITY FOR ADDITIONAL WORK
		เกษตรกรรม	การประมง	เหมืองแร่ เหมืองหิน	การผลิต	ไฟฟ้า ก๊าซ และประปา	การก่อสร้าง	การขายส่ง การขายปลีก	โรงแรม และภัตตาคาร	การขนส่ง & Communi- cation	
		Agriculture	Fishing	Mining & Quarrying	Manufac- turing	Electricity, Gas & Water supply	Construction	Wholesale & Retail trade	Hotels & Restaurants		
ยอดรวม	37,515.0	12,949.5	461.6	43.7	5,480.0	98.4	2,777.1	6,370.3	2,650.1	1,148.2	TOTAL
มี	815.7	496.2	18.1	-	60.5	0.1	56.8	63.4	29.2	22.0	Available
ไม่มี	36,699.3	12,453.3	443.6	43.7	5,419.6	98.3	2,720.3	6,306.9	2,621.0	1,126.2	Not available
มีงานประจำแต่ไม่ได้ทำงาน	823.3	572.9	7.1	0.2	35.3	0.2	25.4	29.0	37.5	11.8	With job not work
มี	120.1	91.6	1.8	-	4.9	-	4.2	5.7	3.7	1.5	Available
ไม่มี	703.2	481.3	5.2	0.2	30.4	0.2	21.2	23.3	33.8	10.3	Not available
1-9 ชั่วโมง	292.2	225.9	5.1	-	8.2	-	7.2	11.8	5.3	7.3	1-9 hours
มี	47.9	36.4	1.0	-	0.9	-	0.8	0.2	0.3	5.5	Available
ไม่มี	244.3	189.5	4.1	-	7.3	-	6.4	11.6	5.0	1.8	Not available
10-19 ชั่วโมง	1,172.7	804.6	16.2	1.3	55.1	0.4	28.4	90.8	45.8	12.2	10-19 hours
มี	152.2	103.7	1.0	-	4.4	-	6.9	14.7	7.8	0.8	Available
ไม่มี	1,020.5	700.9	15.2	1.3	50.7	0.4	21.5	76.2	38.0	11.4	Not available
20-29 ชั่วโมง	2,854.4	1,878.3	50.8	0.2	156.9	2.6	111.1	176.5	97.7	40.9	20-29 hours
มี	175.2	121.9	3.0	-	8.9	-	14.3	8.9	2.4	4.7	Available
ไม่มี	2,679.2	1,756.3	47.8	0.2	148.0	2.6	96.8	167.6	95.3	36.2	Not available
30-34 ชั่วโมง	1,803.2	1,051.0	45.0	0.1	130.4	0.6	108.7	176.4	97.7	31.0	30-34 hours
มี	76.8	42.1	0.5	-	8.4	-	13.7	2.8	2.6	2.3	Available
ไม่มี	1,726.4	1,008.9	44.6	0.1	122.1	0.6	94.9	173.6	95.0	28.7	Not available
35-39 ชั่วโมง	3,671.9	1,377.5	73.7	0.5	185.3	31.0	75.6	276.7	142.6	59.5	35-39 hours
มี	57.8	26.7	2.1	-	2.6	-	0.1	8.3	2.5	2.2	Available
ไม่มี	3,614.0	1,350.8	71.7	0.5	182.7	31.0	75.6	268.4	140.2	57.3	Not available
40-49 ชั่วโมง	13,746.6	3,761.5	134.0	23.9	2,889.3	45.5	1,157.9	2,296.4	858.0	433.1	40-49 hours
มี	135.2	56.3	8.5	-	23.1	0.1	10.9	15.4	3.2	4.2	Available
ไม่มี	13,611.3	3,705.3	125.5	23.9	2,866.2	45.4	1,147.0	2,281.0	854.9	428.9	Not available
50 ชั่วโมงขึ้นไป	13,150.8	3,277.8	129.8	17.5	2,019.6	18.0	1,262.8	3,312.7	1,365.5	552.4	50 hours and over
มี	50.4	17.5	0.2	-	7.3	-	5.9	7.4	6.6	0.8	Available
ไม่มี	13,100.4	3,260.3	129.6	17.5	2,012.3	18.0	1,257.0	3,305.3	1,358.9	551.7	Not available

ตารางที่ 9 จำนวนผู้มีงานทำ จำแนกตามอุตสาหกรรม จำนวนชั่วโมงทำงานต่อสัปดาห์ การมีเวลาเหลือพอและต้องการทำงานเพิ่มขึ้น และเพศ ทั้งราชอาณาจักร (ต่อ)

TABLE 9 EMPLOYED PERSONS BY INDUSTRY, HOURS WORKED PER WEEK, AVAILABILITY FOR ADDITIONAL WORK AND SEX , WHOLE KINGDOM (Contd.)

ไตรมาสที่ 2/2553 : Quarter 2/2010

หน่วยเป็นพัน : In Thousands

จำนวนชั่วโมงทำงาน เพศ และ การมีเวลาเหลือพอ และต้องการทำงานเพิ่มขึ้น	อุตสาหกรรม (ต่อ) Industry (Contd.)									HOURS WORKED, SEX AND AVAILABILITY FOR ADDITIONAL WORK
	สื่อกลาง ทางการเงิน Financial intermediation	อสังหาริมทรัพย์ และการให้เช่า Real estate & Renting	บริหารราชการ และป้องกันประเทศ Public adminis- tration & Defence	การศึกษา Education	ด้านสุขภาพและ สังคมสงเคราะห์ Health & Social work	บริการ ชุมชน สังคม Other community & Social	ลูกจ้างในครัว- เรือนส่วนบุคคล Private households with employed persons	องค์กร ระหว่างประเทศ Extra-territorial organizations	ไม่ทราบ Unknown	
ยอดรวม	360.3	746.6	1,452.4	1,218.5	676.3	823.5	237.0	1.2	20.5	TOTAL
มี	1.6	6.9	9.2	17.0	5.4	24.3	5.2	-	-	Available
ไม่มี	358.6	739.7	1,443.3	1,201.4	671.0	799.2	231.8	1.2	20.5	Not available
มีงานประจำแต่ไม่ได้ทำงาน	1.6	3.1	2.1	89.1	4.3	3.5	0.3	-	-	With job not work
มี	-	1.2	-	3.7	-	1.8	-	-	-	Available
ไม่มี	1.6	1.9	2.1	85.4	4.3	1.7	0.3	-	-	Not available
1-9 ชั่วโมง	0.3	1.6	6.1	8.2	1.7	2.9	0.6	-	-	1-9 hours
มี	-	-	1.4	-	0.3	0.9	0.3	-	-	Available
ไม่มี	0.3	1.6	4.8	8.2	1.4	2.0	0.3	-	-	Not available
10-19 ชั่วโมง	1.2	10.7	5.5	66.8	7.1	22.0	4.8	-	-	10-19 hours
มี	-	0.2	1.0	3.0	-	7.5	1.3	-	-	Available
ไม่มี	1.2	10.5	4.4	63.8	7.1	14.5	3.6	-	-	Not available
20-29 ชั่วโมง	10.9	15.9	88.2	137.6	18.0	54.0	14.9	-	-	20-29 hours
มี	0.1	0.9	0.4	1.3	1.0	5.3	2.1	-	-	Available
ไม่มี	10.8	15.0	87.8	136.3	17.0	48.7	12.8	-	-	Not available
30-34 ชั่วโมง	11.8	22.2	38.8	46.4	7.2	30.5	5.4	-	-	30-34 hours
มี	-	0.9	-	0.9	0.1	2.2	0.3	-	-	Available
ไม่มี	11.8	21.3	38.8	45.5	7.1	28.3	5.2	-	-	Not available
35-39 ชั่วโมง	53.3	44.2	664.5	422.6	187.2	67.8	10.0	-	0.0	35-39 hours
มี	-	1.6	2.8	5.0	0.1	4.0	0.0	-	-	Available
ไม่มี	53.3	42.6	661.6	417.6	187.1	63.8	10.0	-	0.0	Not available
40-49 ชั่วโมง	234.4	387.8	479.8	377.3	287.9	284.8	73.8	0.9	20.2	40-49 hours
มี	1.2	1.6	2.4	2.2	3.5	2.1	0.4	-	-	Available
ไม่มี	233.2	386.2	477.5	375.0	284.4	282.7	73.4	0.9	20.2	Not available
50 ชั่วโมงขึ้นไป	46.9	261.1	167.4	70.5	163.1	358.0	127.3	0.3	0.3	50 hours and over
มี	0.3	0.5	1.2	1.0	0.4	0.5	0.9	-	-	Available
ไม่มี	46.6	260.6	166.3	69.6	162.6	357.5	126.4	0.3	0.3	Not available

ตารางที่ 9 จำนวนผู้มีงานทำ จำแนกตามอุตสาหกรรม จำนวนชั่วโมงทำงานต่อสัปดาห์ การมีเวลาเหลือพอและต้องการทำงานเพิ่มขึ้น และ เพศ ทั้งราชอาณาจักร

TABLE 9 EMPLOYED PERSONS BY INDUSTRY, HOURS WORKED PER WEEK, AVAILABILITY FOR ADDITIONAL WORK AND SEX , WHOLE KINGDOM

ไตรมาสที่ 2/2553 : Quarter 2/2010

หน่วยเป็นพัน : In Thousands

จำนวนชั่วโมงทำงาน เพศ และ การมีเวลาเหลือพอ และต้องการทำงานเพิ่มขึ้น	รวม Total	อุตสาหกรรม Industry									HOURS WORKED, SEX AND AVAILABILITY FOR ADDITIONAL WORK
		เกษตรกรรม	การประมง	เหมืองแร่ เหมืองหิน	การผลิต	ไฟฟ้า ก๊าซ และประปา	การก่อสร้าง	การขายส่ง การขายปลีก	โรงแรม และภัตตาคาร	การขนส่ง & Communi- cation	
		Agriculture	Fishing	Mining & Quarrying	Manufac- turing	Electricity, Gas & Water supply	Construction	& Retail trade	& Restaurants		
ชาย	20,492.9	7,377.9	347.1	34.1	2,594.3	78.2	2,324.0	3,289.9	948.6	976.5	TOTAL (MALE)
มี	494.0	310.8	16.6	-	30.8	-	47.2	34.3	6.8	18.8	Available
ไม่มี	19,998.9	7,067.0	330.5	34.1	2,563.6	78.2	2,276.8	3,255.6	941.8	957.7	Not available
มีงานประจำแต่ไม่ได้ทำงาน	489.0	368.4	6.8	0.2	17.0	0.2	17.9	14.1	10.4	11.2	With job not work
มี	75.6	63.3	1.8	-	2.1	-	3.2	1.9	0.2	1.5	Available
ไม่มี	413.4	305.1	5.0	0.2	14.9	0.2	14.7	12.2	10.2	9.7	Not available
1-9 ชั่วโมง	145.4	105.1	4.4	-	5.4	-	7.2	3.8	0.9	7.2	1-9 hours
มี	34.0	24.2	1.0	-	0.4	-	0.8	0.2	0.2	5.5	Available
ไม่มี	111.4	80.9	3.4	-	5.1	-	6.4	3.6	0.7	1.7	Not available
10-19 ชั่วโมง	585.0	396.6	10.1	1.1	27.6	0.4	25.7	46.3	15.6	11.7	10-19 hours
มี	88.6	57.1	0.7	-	2.7	-	6.2	10.8	2.3	0.8	Available
ไม่มี	496.4	339.6	9.4	1.1	24.9	0.4	19.5	35.5	13.3	10.9	Not available
20-29 ชั่วโมง	1,488.2	977.8	33.5	0.2	64.9	2.3	97.1	84.9	33.7	35.6	20-29 hours
มี	94.0	63.4	2.7	-	3.9	-	11.9	3.0	0.4	4.7	Available
ไม่มี	1,394.2	914.4	30.8	0.2	60.9	2.3	85.2	81.9	33.3	30.9	Not available
30-34 ชั่วโมง	993.9	573.6	33.0	0.1	52.4	0.4	89.8	91.2	32.7	28.5	30-34 hours
มี	52.9	30.0	0.5	-	5.1	-	10.3	2.5	0.2	2.3	Available
ไม่มี	941.0	543.6	32.6	0.1	47.3	0.4	79.5	88.7	32.5	26.2	Not available
35-39 ชั่วโมง	1,828.9	736.0	52.2	0.4	60.0	24.7	61.3	129.4	44.9	45.8	35-39 hours
มี	33.4	18.7	2.1	-	1.8	-	0.0	3.1	0.2	2.2	Available
ไม่มี	1,795.5	717.4	50.2	0.4	58.2	24.7	61.3	126.3	44.8	43.6	Not available
40-49 ชั่วโมง	7,426.8	2,146.9	101.3	17.3	1,345.5	33.4	941.3	1,274.8	303.1	327.7	40-49 hours
มี	83.7	40.5	7.7	-	11.3	-	9.4	9.6	1.6	1.0	Available
ไม่มี	7,343.1	2,106.4	93.6	17.3	1,334.2	33.4	931.9	1,265.2	301.5	326.7	Not available
50 ชั่วโมงขึ้นไป	7,535.7	2,073.6	105.8	14.7	1,021.6	16.7	1,083.7	1,645.4	507.2	508.8	50 hours and over
มี	31.8	13.8	0.2	-	3.5	-	5.5	3.2	1.7	0.8	Available
ไม่มี	7,503.9	2,059.8	105.6	14.7	1,018.1	16.7	1,078.3	1,642.2	505.5	508.1	Not available
หญิง	17,022.1	5,571.6	114.5	9.6	2,885.7	20.2	453.1	3,080.4	1,701.5	171.7	TOTAL (FEMALE)
มี	321.7	185.4	1.5	-	29.7	0.1	9.5	29.1	22.4	3.2	Available
ไม่มี	16,700.4	5,386.3	113.1	9.6	2,856.0	20.1	443.6	3,051.3	1,679.2	168.4	Not available
มีงานประจำแต่ไม่ได้ทำงาน	334.2	204.6	0.2	-	18.3	-	7.5	14.9	27.1	0.6	With job not work
มี	44.5	28.3	-	-	2.9	-	1.0	3.8	3.4	-	Available
ไม่มี	289.8	176.3	0.2	-	15.5	-	6.5	11.1	23.6	0.6	Not available
1-9 ชั่วโมง	146.8	120.8	0.7	-	2.7	-	-	8.0	4.4	0.0	1-9 hours
มี	13.9	12.2	-	-	0.5	-	-	-	0.1	-	Available
ไม่มี	132.9	108.7	0.7	-	2.2	-	-	8.0	4.3	0.0	Not available
10-19 ชั่วโมง	587.7	408.0	6.1	0.2	27.4	-	2.7	44.5	30.1	0.6	10-19 hours
มี	63.6	46.7	0.3	-	1.7	-	0.7	3.9	5.5	-	Available
ไม่มี	524.1	361.3	5.8	0.2	25.8	-	2.0	40.6	24.6	0.6	Not available
20-29 ชั่วโมง	1,366.2	900.4	17.3	-	92.1	0.3	14.0	91.6	64.0	5.3	20-29 hours
มี	81.2	58.5	0.4	-	5.0	-	2.4	5.9	2.0	-	Available
ไม่มี	1,285.0	841.9	16.9	-	87.1	0.3	11.6	85.7	61.9	5.3	Not available
30-34 ชั่วโมง	809.3	477.4	12.0	-	78.0	0.2	18.8	85.2	64.9	2.5	30-34 hours
มี	23.8	12.1	-	-	3.3	-	3.4	0.3	2.5	-	Available
ไม่มี	785.4	465.3	12.0	-	74.7	0.2	15.4	84.9	62.5	2.5	Not available
35-39 ชั่วโมง	1,843.0	641.5	21.5	0.1	125.3	6.3	14.3	147.3	97.7	13.7	35-39 hours
มี	24.4	8.0	-	-	0.7	-	0.0	5.2	2.3	-	Available
ไม่มี	1,818.6	633.5	21.5	0.1	124.5	6.3	14.3	142.1	95.4	13.7	Not available
40-49 ชั่วโมง	6,319.8	1,614.7	32.7	6.6	1,543.8	12.1	216.7	1,021.6	554.9	105.4	40-49 hours
มี	51.6	15.8	0.9	-	11.9	0.1	1.6	5.8	1.6	3.2	Available
ไม่มี	6,268.2	1,598.8	31.9	6.6	1,532.0	11.9	215.1	1,015.8	553.4	102.2	Not available
50 ชั่วโมงขึ้นไป	5,615.1	1,204.3	24.0	2.7	998.0	1.3	179.1	1,667.3	858.4	43.6	50 hours and over
มี	18.6	3.8	-	-	3.9	-	0.4	4.2	4.9	-	Available
ไม่มี	5,596.5	1,200.5	24.0	2.7	994.2	1.3	178.7	1,663.1	853.5	43.6	Not available

ตารางที่ 9 จำนวนผู้มีงานทำ จำแนกตามอุตสาหกรรม จำนวนชั่วโมงทำงานต่อสัปดาห์ การมีเวลาเหลือพอและต้องการทำงานเพิ่มขึ้น และเพศ ทั้งราชอาณาจักร (ต่อ)

TABLE 9 EMPLOYED PERSONS BY INDUSTRY, HOURS WORKED PER WEEK, AVAILABILITY FOR ADDITIONAL WORK AND SEX , WHOLE KINGDOM (Contd.)

ไตรมาสที่ 2/2553 : Quarter 2/2010

หน่วยเป็นพัน : In Thousands

จำนวนชั่วโมงทำงาน เพศ และ การมีเวลาเหลือพอ และต้องการทำงานเพิ่มขึ้น	อุตสาหกรรม (ต่อ) Industry (Contd.)									HOURS WORKED, SEX AND AVAILABILITY FOR ADDITIONAL WORK
	สื่อกลาง	อสังหาริมทรัพย์	บริหารราชการ	การศึกษา	ด้านสุขภาพและ	บริการ	ลูกจ้างในครัว-	องค์กร	ไม่ทราบ	
	ทางการเงิน	และการให้เช่า	และป้องกันประเทศ		สังคมสหพันธ์	ชุมชน สังคม	เรือนส่วนบุคคล	ระหว่างประเทศ		
	Financial	Real estate	Public adminis-		Health	Other community	Private households	Extra-territorial		
	intermediation	& Renting	tation & Defence	Education	& Social work	& Social	with employed persons	organizations	Unknown	
ชาย	149.9	408.0	931.7	485.5	158.0	351.1	27.5	-	10.7	TOTAL (MALE)
มี	0.6	5.6	4.5	6.1	0.2	11.1	0.6	-	-	Available
ไม่มี	149.3	402.4	927.2	479.4	157.7	340.0	26.9	-	10.7	Not available
มีงานประจำแต่ไม่ได้ทำงาน	0.7	2.4	1.0	37.3	0.1	1.2	0.2	-	-	With job not work
มี	-	1.2	-	0.3	-	0.2	-	-	-	Available
ไม่มี	0.7	1.3	1.0	37.0	0.1	1.0	0.2	-	-	Not available
1-9 ชั่วโมง	-	0.9	5.6	3.4	0.3	1.2	-	-	-	1-9 hours
มี	-	-	1.3	-	0.2	0.2	-	-	-	Available
ไม่มี	-	0.9	4.3	3.4	0.1	1.0	-	-	-	Not available
10-19 ชั่วโมง	-	6.6	3.1	27.1	0.7	12.1	0.3	-	-	10-19 hours
มี	-	0.2	0.7	1.8	-	5.4	-	-	-	Available
ไม่มี	-	6.5	2.4	25.3	0.7	6.7	0.3	-	-	Not available
20-29 ชั่วโมง	3.1	9.4	50.1	60.6	3.2	30.5	1.2	-	-	20-29 hours
มี	0.1	0.8	0.4	0.0	-	2.4	0.2	-	-	Available
ไม่มี	3.0	8.6	49.7	60.6	3.2	28.1	1.0	-	-	Not available
30-34 ชั่วโมง	4.9	18.5	29.1	15.9	2.1	20.9	0.9	-	-	30-34 hours
มี	-	0.7	-	-	-	1.5	0.1	-	-	Available
ไม่มี	4.9	17.8	29.1	15.9	2.1	19.4	0.8	-	-	Not available
35-39 ชั่วโมง	24.4	23.7	389.4	157.2	47.2	31.5	0.7	-	0.0	35-39 hours
มี	-	1.6	0.5	3.0	-	0.3	-	-	-	Available
ไม่มี	24.4	22.2	388.9	154.2	47.2	31.2	0.7	-	0.0	Not available
40-49 ชั่วโมง	98.2	172.5	307.7	148.7	65.9	122.6	9.6	-	10.4	40-49 hours
มี	0.2	0.7	0.4	0.1	-	1.2	0.0	-	-	Available
ไม่มี	98.0	171.8	307.3	148.6	65.9	121.3	9.6	-	10.4	Not available
50 ชั่วโมงขึ้นไป	18.6	173.9	145.7	35.5	38.5	131.2	14.7	-	0.3	50 hours and over
มี	0.3	0.5	1.2	1.0	-	-	0.3	-	-	Available
ไม่มี	18.3	173.4	144.6	34.5	38.5	131.2	14.3	-	0.3	Not available
หญิง	210.3	338.5	520.7	732.9	518.4	472.4	209.5	1.2	9.9	TOTAL (FEMALE)
มี	1.0	1.3	4.7	10.9	5.1	13.2	4.5	-	-	Available
ไม่มี	209.3	337.2	516.1	722.0	513.2	459.2	204.9	1.2	9.9	Not available
มีงานประจำแต่ไม่ได้ทำงาน	0.9	0.7	1.1	51.8	4.3	2.2	0.2	-	-	With job not work
มี	-	0.0	-	3.4	-	1.6	-	-	-	Available
ไม่มี	0.9	0.7	1.1	48.4	4.3	0.6	0.2	-	-	Not available
1-9 ชั่วโมง	0.3	0.6	0.5	4.9	1.4	1.7	0.6	-	-	1-9 hours
มี	-	-	0.0	-	0.1	0.8	0.3	-	-	Available
ไม่มี	0.3	0.6	0.4	4.9	1.3	1.0	0.3	-	-	Not available
10-19 ชั่วโมง	1.2	4.1	2.4	39.7	6.4	9.9	4.5	-	-	10-19 hours
มี	-	-	0.4	1.2	-	2.1	1.3	-	-	Available
ไม่มี	1.2	4.1	2.0	38.5	6.4	7.8	3.2	-	-	Not available
20-29 ชั่วโมง	7.8	6.5	38.1	77.0	14.7	23.5	13.7	-	-	20-29 hours
มี	-	0.1	-	1.2	1.0	2.9	1.9	-	-	Available
ไม่มี	7.8	6.4	38.1	75.8	13.8	20.6	11.8	-	-	Not available
30-34 ชั่วโมง	6.9	3.7	9.8	30.5	5.1	9.6	4.5	-	-	30-34 hours
มี	-	0.3	-	0.9	0.1	0.7	0.2	-	-	Available
ไม่มี	6.9	3.5	9.8	29.6	5.0	8.9	4.3	-	-	Not available
35-39 ชั่วโมง	28.9	20.5	275.0	265.4	140.0	36.3	9.3	-	-	35-39 hours
มี	-	-	2.3	2.0	0.1	3.7	0.0	-	-	Available
ไม่มี	28.9	20.5	272.7	263.4	139.9	32.6	9.3	-	-	Not available
40-49 ชั่วโมง	136.2	215.3	172.1	228.6	222.0	162.3	64.1	0.9	9.9	40-49 hours
มี	1.0	0.9	2.0	2.1	3.5	0.9	0.3	-	-	Available
ไม่มี	135.2	214.4	170.2	226.5	218.5	161.4	63.8	0.9	9.9	Not available
50 ชั่วโมงขึ้นไป	28.3	87.2	21.7	35.1	124.5	226.8	112.6	0.3	-	50 hours and over
มี	-	-	-	-	0.4	0.5	0.6	-	-	Available
ไม่มี	28.3	87.2	21.7	35.1	124.1	226.3	112.0	0.3	-	Not available

ตารางที่ 10 จำนวนผู้มีงานทำ จำแนกตามสถานภาพการทำงาน จำนวนชั่วโมงทำงานต่อสัปดาห์ การมีเวลาเหลือพอและต้องการทำงานเพิ่มขึ้น และเพศ ทัวราชอาณาจักร

TABLE 10 EMPLOYED PERSONS BY WORK STATUS, HOURS WORKED PER WEEK, AVAILABILITY FOR ADDITIONAL WORK AND SEX, WHOLE KINGDOM

ไตรมาสที่ 2/2553 : Quarter 2/2010

หน่วยเป็นพัน : In Thousands

จำนวนชั่วโมงทำงาน เพศ และ การมีเวลาเหลือพอ และต้องการทำงานเพิ่มขึ้น	รวม Total	สถานภาพการทำงาน Work Status						HOURS WORKED, SEX AND AVAILABILITY FOR ADDITIONAL WORK
		นายจ้าง	ลูกจ้างรัฐบาล	ลูกจ้างเอกชน	ทำงานส่วนตัว	ช่วยธุรกิจ ครอบครัว	การรวมกลุ่ม Members of Producers' Cooperatives	
		Employer	Government Employee	Private Employee	Own Account Worker	Unpaid Family Worker		
ยอดรวม	37,515.0	1,062.0	3,549.3	13,467.2	11,958.6	7,406.4	71.5	TOTAL
มี	815.7	9.7	26.5	306.6	309.9	161.8	1.3	Available
ไม่มี	36,699.3	1,052.3	3,522.8	13,160.6	11,648.7	7,244.6	70.3	Not available
มีงานประจำแต่ไม่ได้ทำงาน	823.3	34.9	91.6	121.5	573.5	0.9	0.9	With job not work
มี	120.1	2.4	3.7	23.9	90.1	-	-	Available
ไม่มี	703.2	32.5	87.9	97.6	483.5	0.9	0.9	Not available
1-9 ชั่วโมง	292.2	16.9	13.7	55.1	106.1	100.4	-	1-9 hours
มี	47.9	0.3	1.5	16.9	15.0	14.2	-	Available
ไม่มี	244.3	16.6	12.2	38.2	91.1	86.2	-	Not available
10-19 ชั่วโมง	1,172.7	37.0	65.7	245.7	418.1	406.0	0.3	10-19 hours
มี	152.2	2.4	1.4	54.8	45.9	47.7	-	Available
ไม่มี	1,020.5	34.6	64.3	190.9	372.1	358.3	0.3	Not available
20-29 ชั่วโมง	2,854.4	49.2	237.3	544.8	1,149.3	869.9	3.9	20-29 hours
มี	175.2	0.1	2.2	67.2	66.7	38.9	0.0	Available
ไม่มี	2,679.2	49.1	235.1	477.6	1,082.6	831.0	3.8	Not available
30-34 ชั่วโมง	1,803.2	39.9	88.9	479.6	662.6	529.7	2.5	30-34 hours
มี	76.8	0.1	0.4	42.9	21.2	11.5	0.8	Available
ไม่มี	1,726.4	39.9	88.5	436.8	641.4	518.2	1.7	Not available
35-39 ชั่วโมง	3,671.9	41.4	1,425.5	387.7	1,054.2	761.4	1.7	35-39 hours
มี	57.8	1.4	8.0	8.2	23.9	16.5	-	Available
ไม่มี	3,614.0	40.0	1,417.5	379.5	1,030.4	745.0	1.7	Not available
40-49 ชั่วโมง	13,746.6	351.5	1,222.1	6,737.5	3,193.1	2,228.9	13.5	40-49 hours
มี	135.2	0.5	7.2	69.3	32.3	25.5	0.5	Available
ไม่มี	13,611.3	351.0	1,214.9	6,668.1	3,160.9	2,203.4	13.0	Not available
50 ชั่วโมงขึ้นไป	13,150.8	491.2	404.5	4,895.3	4,801.7	2,509.3	48.9	50 hours and over
มี	50.4	2.4	2.2	23.4	15.0	7.5	-	Available
ไม่มี	13,100.4	488.8	402.3	4,871.9	4,786.7	2,501.8	48.9	Not available

ตารางที่ 10 จำนวนผู้มีงานทำ จำแนกตามสถานภาพการทำงาน จำนวนชั่วโมงทำงานต่อสัปดาห์ การมีเวลาเหลือพอและต้องการทำงานเพิ่มขึ้น และเพศ ทั้งราชอาณาจักร

TABLE 10 EMPLOYED PERSONS BY WORK STATUS, HOURS WORKED PER WEEK, AVAILABILITY FOR ADDITIONAL WORK AND SEX , WHOLE KINGDOM

ไตรมาสที่ 2/2553 : Quarter 2/2010

หน่วยเป็นพัน : In Thousands

จำนวนชั่วโมงทำงาน เพศ และ การมีเวลาเหลือพอ และต้องการทำงานเพิ่มขึ้น	สถานภาพการทำงาน Work Status							HOURS WORKED, SEX AND AVAILABILITY FOR ADDITIONAL WORK
	รวม	นายจ้าง	ลูกจ้างรัฐบาล	ลูกจ้างเอกชน	ทำงานส่วนตัว	ช่วยธุรกิจ ครอบครัว	การรวมกลุ่ม	
	Total	Employer	Government Employee	Private Employee	Own Account Worker	Unpaid Family Worker	Members of Producers' Cooperatives	
ชาย	20,492.9	811.2	1,875.4	7,606.3	7,383.8	2,759.7	56.6	TOTAL (MALE)
มี	494.0	7.5	9.8	174.5	213.2	88.3	0.8	Available
ไม่มี	19,998.9	803.7	1,865.6	7,431.8	7,170.6	2,671.4	55.8	Not available
มีงานประจำแต่ไม่ได้ทำงาน	489.0	22.4	37.8	67.1	361.1	0.3	0.3	With job not work
มี	75.6	1.8	0.2	11.8	61.8	-	-	Available
ไม่มี	413.4	20.6	37.6	55.3	299.2	0.3	0.3	Not available
1-9 ชั่วโมง	145.4	9.8	9.5	37.4	49.0	39.7	-	1-9 hours
มี	34.0	0.3	1.5	13.0	10.3	9.0	-	Available
ไม่มี	111.4	9.6	8.0	24.4	38.7	30.7	-	Not available
10-19 ชั่วโมง	585.0	20.7	26.2	135.3	245.6	157.3	-	10-19 hours
มี	88.6	1.4	0.7	31.0	30.7	24.9	-	Available
ไม่มี	496.4	19.3	25.5	104.3	214.9	132.4	-	Not available
20-29 ชั่วโมง	1,488.2	37.1	120.2	306.3	704.6	318.2	1.8	20-29 hours
มี	94.0	0.1	0.4	37.1	42.0	14.3	0.0	Available
ไม่มี	1,394.2	36.9	119.8	269.2	662.6	303.9	1.8	Not available
30-34 ชั่วโมง	993.9	32.2	52.9	288.3	428.1	190.5	1.9	30-34 hours
มี	52.9	-	-	28.2	16.4	7.6	0.8	Available
ไม่มี	941.0	32.2	52.9	260.1	411.8	182.8	1.1	Not available
35-39 ชั่วโมง	1,828.9	26.9	711.5	193.1	629.0	268.3	0.2	35-39 hours
มี	33.4	1.4	3.7	4.9	15.1	8.4	-	Available
ไม่มี	1,795.5	25.5	707.8	188.2	614.0	259.9	0.2	Not available
40-49 ชั่วโมง	7,426.8	279.5	660.0	3,622.7	2,014.3	841.3	9.0	40-49 hours
มี	83.7	0.1	1.2	36.3	25.9	20.2	-	Available
ไม่มี	7,343.1	279.4	658.8	3,586.4	1,988.4	821.1	9.0	Not available
50 ชั่วโมงขึ้นไป	7,535.7	382.6	257.3	2,956.2	2,952.0	944.3	43.4	50 hours and over
มี	31.8	2.4	2.1	12.2	11.1	4.0	-	Available
ไม่มี	7,503.9	380.2	255.2	2,943.9	2,941.0	940.3	43.4	Not available
หญิง	17,022.1	250.8	1,673.9	5,860.9	4,574.8	4,646.7	14.9	TOTAL (FEMALE)
มี	321.7	2.2	16.7	132.1	96.7	73.5	0.5	Available
ไม่มี	16,700.4	248.6	1,657.2	5,728.8	4,478.2	4,573.2	14.5	Not available
มีงานประจำแต่ไม่ได้ทำงาน	334.2	12.5	53.8	54.4	212.5	0.5	0.6	With job not work
มี	44.5	0.6	3.5	12.2	28.2	-	-	Available
ไม่มี	289.8	11.9	50.3	42.2	184.2	0.5	0.6	Not available
1-9 ชั่วโมง	146.8	7.1	4.2	17.7	57.0	60.7	-	1-9 hours
มี	13.9	0.1	0.0	3.9	4.6	5.2	-	Available
ไม่มี	132.9	7.0	4.2	13.8	52.4	55.4	-	Not available
10-19 ชั่วโมง	587.7	16.3	39.5	110.5	172.5	248.7	0.3	10-19 hours
มี	63.6	1.0	0.7	23.9	15.3	22.8	-	Available
ไม่มี	524.1	15.3	38.8	86.6	157.3	225.9	0.3	Not available
20-29 ชั่วโมง	1,366.2	12.2	117.1	238.6	444.7	551.7	2.1	20-29 hours
มี	81.2	-	1.8	30.1	24.7	24.7	-	Available
ไม่มี	1,285.0	12.2	115.3	208.5	420.0	527.1	2.1	Not available
30-34 ชั่วโมง	809.3	7.7	36.0	191.3	234.5	339.3	0.6	30-34 hours
มี	23.8	0.1	0.4	14.7	4.8	3.9	-	Available
ไม่มี	785.4	7.7	35.5	176.6	229.7	335.4	0.6	Not available
35-39 ชั่วโมง	1,843.0	14.5	714.0	194.6	425.2	493.2	1.5	35-39 hours
มี	24.4	-	4.3	3.2	8.8	8.1	-	Available
ไม่มี	1,818.6	14.5	709.7	191.4	416.4	485.1	1.5	Not available
40-49 ชั่วโมง	6,319.8	72.0	562.2	3,114.8	1,178.8	1,387.7	4.4	40-49 hours
มี	51.6	0.4	6.0	33.0	6.4	5.3	0.5	Available
ไม่มี	6,268.2	71.6	556.2	3,081.8	1,172.4	1,382.4	4.0	Not available
50 ชั่วโมงขึ้นไป	5,615.1	108.6	147.2	1,939.1	1,849.7	1,565.1	5.5	50 hours and over
มี	18.6	-	0.0	11.2	3.9	3.5	-	Available
ไม่มี	5,596.5	108.6	147.2	1,928.0	1,845.8	1,561.5	5.5	Not available

ตารางที่ 11 จำนวนผู้มีงานทำ จำแนกตามกลุ่มอายุ จำนวนชั่วโมงทำงานต่อสัปดาห์ การมีเวลาเหลือพอและต้องการทำงานเพิ่มขึ้น และเพศ ทั้งราชอาณาจักร

TABLE 11 EMPLOYED PERSONS BY AGE GROUP, HOURS WORKED PER WEEK, AVAILABILITY FOR ADDITIONAL WORK AND SEX, WHOLE KINGDOM

ไตรมาสที่ 2/2553 : Quarter 2/2010

หน่วยเป็นพัน : In Thousands

จำนวนชั่วโมงทำงาน เพศ และ การมีเวลาเหลือพอ และต้องการทำงานเพิ่มขึ้น	รวม Total	กลุ่มอายุ Age Group								HOURS WORKED, SEX AND AVAILABILITY FOR ADDITIONAL WORK
		15-19	20-24	25-29	30-34	35-39	40-49	50-59	>= 60	
ยอดรวม	37,515.0	1,324.4	3,443.9	4,402.6	4,671.5	4,911.9	9,410.1	6,429.1	2,921.4	TOTAL
มี	815.7	38.0	126.8	91.7	105.4	103.0	196.2	115.7	39.0	Available
ไม่มี	36,699.3	1,286.4	3,317.1	4,310.9	4,566.1	4,808.9	9,213.9	6,313.5	2,882.4	Not available
มีงานประจำแต่ไม่ได้ทำงาน	823.3	5.4	36.1	59.4	79.4	93.1	218.9	208.6	122.5	With job not work
มี	120.1	0.6	5.0	16.3	15.3	15.7	35.1	21.6	10.5	Available
ไม่มี	703.2	4.7	31.2	43.1	64.1	77.4	183.8	186.9	112.0	Not available
1-9 ชั่วโมง	292.2	37.4	42.0	17.8	20.7	23.0	52.3	47.8	51.3	1-9 hours
มี	47.9	3.8	12.0	3.9	3.7	1.7	11.9	8.2	2.7	Available
ไม่มี	244.3	33.6	30.0	13.9	17.0	21.3	40.4	39.6	48.6	Not available
10-19 ชั่วโมง	1,172.7	121.9	116.6	95.1	105.1	105.4	236.0	216.4	176.1	10-19 hours
มี	152.2	13.2	36.3	15.2	12.3	13.9	28.7	22.0	10.8	Available
ไม่มี	1,020.5	108.7	80.4	79.9	92.8	91.6	207.3	194.4	165.4	Not available
20-29 ชั่วโมง	2,854.4	153.5	264.5	230.9	248.9	302.6	676.5	582.2	395.3	20-29 hours
มี	175.2	6.2	19.1	12.4	25.0	28.1	48.6	27.5	8.3	Available
ไม่มี	2,679.2	147.3	245.5	218.5	223.9	274.4	627.9	554.7	387.0	Not available
30-34 ชั่วโมง	1,803.2	99.4	166.3	183.1	172.5	207.3	407.8	373.0	193.8	30-34 hours
มี	76.8	3.0	13.3	8.1	5.4	13.6	16.5	13.4	3.5	Available
ไม่มี	1,726.4	96.4	153.0	175.0	167.1	193.6	391.3	359.7	190.3	Not available
35-39 ชั่วโมง	3,671.9	84.6	297.6	423.9	418.8	417.6	955.1	766.4	308.0	35-39 hours
มี	57.8	3.4	10.1	7.8	10.2	4.2	14.3	6.8	1.0	Available
ไม่มี	3,614.0	81.1	287.4	416.1	408.7	413.4	940.8	759.5	306.9	Not available
40-49 ชั่วโมง	13,746.6	432.4	1,329.8	1,868.7	1,935.8	1,922.9	3,346.4	2,100.9	809.7	40-49 hours
มี	135.2	6.6	25.9	17.0	26.4	20.3	26.7	10.4	2.0	Available
ไม่มี	13,611.3	425.8	1,303.9	1,851.7	1,909.4	1,902.7	3,319.8	2,090.4	807.7	Not available
50 ชั่วโมงขึ้นไป	13,150.8	389.9	1,190.9	1,523.7	1,690.3	1,840.0	3,517.1	2,133.9	864.9	50 hours and over
มี	50.4	1.2	5.1	11.1	7.1	5.5	14.5	5.7	0.3	Available
ไม่มี	13,100.4	388.8	1,185.8	1,512.7	1,683.2	1,834.5	3,502.7	2,128.2	864.6	Not available

ตารางที่ 11 จำนวนผู้มีงานทำ จำแนกตามกลุ่มอายุ จำนวนชั่วโมงทำงานต่อสัปดาห์ การมีเวลาเหลือพอและต้องการทำงานเพิ่มขึ้น และเพศ ทั้งราชอาณาจักร

TABLE 11 EMPLOYED PERSONS BY AGE GROUP, HOURS WORKED PER WEEK, AVAILABILITY FOR ADDITIONAL WORK AND SEX , WHOLE KINGDOM

ไตรมาสที่ 2/2553 : Quarter 2/2010

หน่วยเป็นพัน : In Thousands

จำนวนชั่วโมงทำงาน เพศ และ การมีเวลาเหลือพอ และต้องการทำงานเพิ่มขึ้น	รวม Total	กลุ่มอายุ Age Group								HOURS WORKED, SEX AND AVAILABILITY FOR ADDITIONAL WORK
		15-19	20-24	25-29	30-34	35-39	40-49	50-59	>= 60	
ชาย	20,492.9	846.3	2,001.2	2,433.8	2,520.9	2,544.4	4,925.4	3,493.0	1,728.0	TOTAL(MALE)
มี	494.0	28.2	78.8	64.9	64.4	59.5	110.1	62.1	26.1	Available
ไม่มี	19,998.9	818.1	1,922.4	2,368.9	2,456.5	2,484.9	4,815.3	3,430.9	1,701.9	Not available
มีงานประจำแต่ไม่ได้ทำงาน	489.0	3.0	21.8	33.5	47.8	44.4	119.6	133.4	85.5	With job not work
มี	75.6	0.3	2.1	13.5	11.1	9.1	19.1	13.1	7.3	Available
ไม่มี	413.4	2.7	19.7	20.0	36.8	35.3	100.5	120.2	78.2	Not available
1-9 ชั่วโมง	145.4	19.1	28.5	11.1	12.5	9.3	25.3	17.5	22.1	1-9 hours
มี	34.0	1.9	11.6	3.6	3.7	0.3	8.7	2.6	1.5	Available
ไม่มี	111.4	17.2	16.9	7.5	8.8	8.9	16.6	14.9	20.6	Not available
10-19 ชั่วโมง	585.0	79.4	65.4	58.0	51.8	43.4	100.6	93.0	93.4	10-19 hours
มี	88.6	11.4	18.6	11.1	7.5	4.5	15.2	12.3	8.1	Available
ไม่มี	496.4	68.0	46.8	46.9	44.3	38.9	85.4	80.7	85.4	Not available
20-29 ชั่วโมง	1,488.2	98.7	161.5	139.0	130.0	146.5	318.9	276.4	217.2	20-29 hours
มี	94.0	3.8	5.2	7.9	16.4	15.6	27.8	12.6	4.7	Available
ไม่มี	1,394.2	94.9	156.3	131.1	113.6	130.9	291.1	263.8	212.5	Not available
30-34 ชั่วโมง	993.9	73.0	109.0	112.1	85.5	106.7	209.8	191.0	106.9	30-34 hours
มี	52.9	2.4	11.9	5.9	3.1	11.0	9.8	6.8	2.1	Available
ไม่มี	941.0	70.6	97.2	106.2	82.4	95.7	200.0	184.2	104.7	Not available
35-39 ชั่วโมง	1,828.9	52.6	157.4	177.4	205.0	196.1	457.9	410.5	172.0	35-39 hours
มี	33.4	1.3	7.7	4.0	5.4	2.2	7.3	4.4	1.0	Available
ไม่มี	1,795.5	51.3	149.6	173.4	199.6	193.9	450.6	406.1	171.0	Not available
40-49 ชั่วโมง	7,426.8	281.0	736.9	1,003.3	1,027.1	985.8	1,751.0	1,142.1	499.7	40-49 hours
มี	83.7	6.2	20.4	9.8	14.5	12.6	12.4	6.8	1.0	Available
ไม่มี	7,343.1	274.8	716.5	993.6	1,012.7	973.2	1,738.5	1,135.3	498.6	Not available
50 ชั่วโมงขึ้นไป	7,535.7	239.5	720.8	899.4	961.1	1,012.2	1,942.4	1,229.2	531.2	50 hours and over
มี	31.8	0.9	1.4	9.1	2.8	4.1	9.7	3.5	0.3	Available
ไม่มี	7,503.9	238.6	719.4	890.4	958.3	1,008.1	1,932.6	1,225.7	530.9	Not available
หญิง	17,022.1	478.2	1,442.7	1,968.9	2,150.6	2,367.6	4,484.7	2,936.1	1,193.4	TOTAL(FEMALE)
มี	321.7	9.8	47.9	26.8	41.0	43.5	86.1	53.6	12.9	Available
ไม่มี	16,700.4	468.3	1,394.7	1,942.0	2,109.6	2,324.1	4,398.6	2,882.6	1,180.5	Not available
มีงานประจำแต่ไม่ได้ทำงาน	334.2	2.4	14.3	25.9	31.5	48.7	99.3	75.2	37.0	With job not work
มี	44.5	0.3	2.8	2.8	4.3	6.5	16.1	8.5	3.2	Available
ไม่มี	289.8	2.1	11.5	23.1	27.3	42.1	83.3	66.7	33.8	Not available
1-9 ชั่วโมง	146.8	18.3	13.5	6.7	8.2	13.7	26.9	30.3	29.2	1-9 hours
มี	13.9	1.9	0.4	0.3	-	1.4	3.2	5.7	1.2	Available
ไม่มี	132.9	16.4	13.1	6.4	8.2	12.3	23.8	24.7	28.0	Not available
10-19 ชั่วโมง	587.7	42.5	51.3	37.1	53.3	62.0	135.4	123.4	82.7	10-19 hours
มี	63.6	1.8	17.7	4.1	4.8	9.4	13.5	9.7	2.7	Available
ไม่มี	524.1	40.7	33.5	33.0	48.5	52.7	122.0	113.7	80.0	Not available
20-29 ชั่วโมง	1,366.2	54.8	103.1	92.0	119.0	156.0	357.6	305.7	178.0	20-29 hours
มี	81.2	2.5	13.8	4.5	8.7	12.6	20.8	14.9	3.6	Available
ไม่มี	1,285.0	52.4	89.2	87.5	110.3	143.5	336.9	290.9	174.4	Not available
30-34 ชั่วโมง	809.3	26.4	57.3	71.1	87.1	100.6	198.0	182.0	86.9	30-34 hours
มี	23.8	0.6	1.5	2.2	2.4	2.6	6.6	6.6	1.4	Available
ไม่มี	785.4	25.8	55.8	68.9	84.7	97.9	191.3	175.5	85.6	Not available
35-39 ชั่วโมง	1,843.0	32.0	140.2	246.5	213.8	221.5	497.2	355.9	135.9	35-39 hours
มี	24.4	2.1	2.4	3.8	4.8	2.0	7.0	2.4	-	Available
ไม่มี	1,818.6	29.9	137.8	242.8	209.1	219.6	490.2	353.5	135.9	Not available
40-49 ชั่วโมง	6,319.8	151.4	593.0	865.3	908.6	937.2	1,595.5	958.8	310.0	40-49 hours
มี	51.6	0.4	5.6	7.2	11.9	7.7	14.2	3.7	0.9	Available
ไม่มี	6,268.2	151.0	587.4	858.1	896.7	929.5	1,581.3	955.1	309.1	Not available
50 ชั่วโมงขึ้นไป	5,615.1	150.4	470.2	624.3	729.1	827.9	1,574.8	904.7	333.7	50 hours and over
มี	18.6	0.2	3.7	2.0	4.3	1.4	4.8	2.2	-	Available
ไม่มี	5,596.5	150.2	466.4	622.3	724.9	826.5	1,570.0	902.5	333.7	Not available

ตารางที่ 12 จำนวนผู้ว่างงาน ที่หางานทำ จำแนกตามระยะเวลาที่หางานทำ ระดับการศึกษาที่สำเร็จ และเพศ ทั้งราชอาณาจักร

TABLE 12 UNEMPLOYED PERSONS, SEEKING JOP BY DURATION OF SEEKING JOP, LEVEL OF EDUCATIONAL ATTAINMENT AND SEX, WHOLE KINGDOM

ไตรมาสที่ 2/2553 : Quarter 2/2010

ระดับการศึกษาที่สำเร็จ	รวม	ระยะเวลาที่หางานทำ Duration of seeking jop						ไม่ทราบ	LEVEL OF EDUCATIONAL ATTAINMENT
		< 1 เดือน	1 - 2.9 เดือน	3 - 5.9 เดือน	6 - 8.9 เดือน	9 - 11.9 เดือน	>=12 เดือน		
	Total	Month	Months	Months	Months	Months	Months	Unknown	
ยอดรวม	115,201	46,448	36,077	20,141	3,833	578	8,124	-	TOTAL
ไม่มีการศึกษา	921	603	-	318	-	-	-	-	No education
ต่ำกว่าประถมศึกษา	7,825	2,815	3,633	1,076	301	-	-	-	Less than Elementary
ประถมศึกษา	10,529	4,318	2,613	2,483	987	-	128	-	Elementary
มัธยมศึกษาตอนต้น	19,801	7,799	5,476	5,178	1,348	-	-	-	Lower Secondary
มัธยมศึกษาตอนปลาย	24,404	9,832	5,739	3,097	241	331	5,164	-	Upper Secondary Level
สายสามัญ	16,443	8,883	5,213	1,383	241	262	461	-	General/Academic
สายอาชีพศึกษา	7,961	949	526	1,715	-	68	4,703	-	Vocational
สายวิชาการศึกษา	-	-	-	-	-	-	-	-	Teacher Training
อุดมศึกษา	51,604	21,082	18,498	7,989	955	247	2,833	-	Higher Level
สายวิชาการ	38,090	14,519	13,741	6,552	955	143	2,180	-	Academic
สายวิชาชีพ	10,294	5,544	2,806	1,315	-	104	525	-	Higher Technical Education
สายวิชาการศึกษา 1/	3,218	1,019	1,951	121	-	-	127	-	Teacher Training 1/
อื่นๆ	117	-	117	-	-	-	-	-	Others
ไม่ทราบ	-	-	-	-	-	-	-	-	Unknown

1/ รวมอาชีวะระยะสั้น 1/ Including Short Course Vocational

ตารางที่ 12 จำนวนผู้ว่างงาน ที่หางานทำ จำแนกตามระยะเวลาที่หางานทำ ระดับการศึกษาที่สำเร็จ และเพศ ทั้งราชอาณาจักร

TABLE 12 UNEMPLOYED PERSONS, SEEKING JOP BY DURATION OF SEEKING JOP, LEVEL OF EDUCATIONAL ATTAINMENT AND SEX, WHOLE KINGDOM

ไตรมาสที่ 2/2553 : Quarter 2/2010

ระดับการศึกษาที่สำเร็จ	รวม	ระยะเวลาที่หางานทำ Duration of seeking jop						ไม่ทราบ	LEVEL OF EDUCATIONAL ATTAINMENT
		< 1 เดือน	1 - 2.9 เดือน	3 - 5.9 เดือน	6 - 8.9 เดือน	9 - 11.9 เดือน	>=12 เดือน		
	Total	Month	Months	Months	Months	Months	Months	Unknown	
ชาย	62,421	23,980	21,119	9,876	1,620	473	5,353	-	MALE
ไม่มีการศึกษา	318	-	-	318	-	-	-	-	No education
ต่ำกว่าประถมศึกษา	5,642	1,886	3,008	748	-	-	-	-	Less than Elementary
ประถมศึกษา	7,507	3,324	585	2,483	987	-	128	-	Elementary
มัธยมศึกษาตอนต้น	11,181	5,793	2,179	3,004	205	-	-	-	Lower Secondary
มัธยมศึกษาตอนปลาย	12,286	2,750	3,723	442	241	331	4,799	-	Upper Secondary Level
สายสามัญ	6,003	1,885	3,385	134	241	262	96	-	General/Academic
สายอาชีวศึกษา	6,282	865	338	308	-	68	4,703	-	Vocational
สาขาวิชาการศึกษา	-	-	-	-	-	-	-	-	Teacher Training
อุดมศึกษา	25,369	10,228	11,506	2,881	185	143	426	-	Higher Level
สาขาวิชาการ	18,952	7,385	8,917	1,896	185	143	426	-	Academic
สาขาวิชาชีพ	6,296	2,843	2,590	863	-	-	-	-	Higher Technical Education
สาขาวิชาการศึกษา	121	-	-	121	-	-	-	-	Teacher Training
อื่นๆ ^{1/}	117	-	117	-	-	-	-	-	Others ^{1/}
ไม่ทราบ	-	-	-	-	-	-	-	-	Unknown
หญิง	52,779	22,468	14,957	10,266	2,213	104	2,771	-	FEMALE
ไม่มีการศึกษา	603	603	-	-	-	-	-	-	No education
ต่ำกว่าประถมศึกษา	2,183	929	625	328	301	-	-	-	Less than Elementary
ประถมศึกษา	3,022	994	2,028	-	-	-	-	-	Elementary
มัธยมศึกษาตอนต้น	8,619	2,006	3,297	2,174	1,142	-	-	-	Lower Secondary
มัธยมศึกษาตอนปลาย	12,119	7,082	2,017	2,655	-	-	365	-	Upper Secondary Level
สายสามัญ	10,440	6,998	1,828	1,249	-	-	365	-	General/Academic
สายอาชีวศึกษา	1,678	84	188	1,406	-	-	-	-	Vocational
สาขาวิชาการศึกษา	-	-	-	-	-	-	-	-	Teacher Training
อุดมศึกษา	26,233	10,854	6,991	5,108	770	104	2,406	-	Higher Level
สาขาวิชาการ	19,138	7,134	4,824	4,656	770	-	1,754	-	Academic
สาขาวิชาชีพ	3,999	2,701	217	452	-	104	525	-	Higher Technical Education
สาขาวิชาการศึกษา	3,097	1,019	1,951	-	-	-	127	-	Teacher Training
อื่นๆ ^{1/}	-	-	-	-	-	-	-	-	Others ^{1/}
ไม่ทราบ	-	-	-	-	-	-	-	-	Unknown

1/ รวมอาชีวะระยะสั้น 1/ Including Short Course Vocational

ตารางที่ 13 จำนวนผู้ว่างงาน ที่เคยทำงานมาก่อน จำแนกตามอาชีพที่ทำครั้งสุดท้าย อุตสาหกรรมที่ทำครั้งสุดท้าย และเพศ ทั้งราชอาณาจักร
TABLE 13 UNEMPLOYED PERSONS, EVER WORKED BY LAST OCCUPATION, LAST INDUSTRY AND SEX , WHOLE KINGDOM

ไตรมาสที่ 2/2553 : Quarter 2/2010

อาชีพที่ทำครั้งสุดท้าย	อุตสาหกรรมที่ทำครั้งสุดท้าย Last Industry										LAST OCCUPATION
	รวม	เกษตรกรรม	การประมง	เหมืองแร่ เหมืองหิน	การผลิต	ไฟฟ้า ก๊าซ และประปา	การก่อสร้าง	การขายส่ง การขายปลีก	โรงแรม และภัตตาคาร	การขนส่ง Transport & Communi- cation	
	Total	Agriculture	Fishing	Mining & Quarrying	Manufac- turing	Electricity, Gas & Water supply	Construction	Wholesale & Retail trade	Hotels & Restaurants		
ยอดรวม	321,046	62,780	1,475	675	88,052	429	53,499	44,847	19,625	8,392	TOTAL
1. ผู้บัญญัติกฎหมาย ข้าราชการระดับอาวุโส และผู้จัดการ	3,807	159	-	-	312	-	849	479	-	-	1. Legislators, senior officials and managers
2. ผู้ประกอบวิชาชีพด้านต่างๆ	10,315	-	-	-	505	-	1,265	550	-	778	2. Professionals
3. ผู้ประกอบวิชาชีพด้านเทคนิคสาขาต่างๆ และอาชีพที่เกี่ยวข้อง	19,118	-	-	-	9,152	-	1,639	3,150	377	668	3. Technicians and associate professionals
4. เสมียน	27,991	44	-	-	6,828	429	238	5,247	886	2,271	4. Clerks
5. พนักงานบริการและพนักงานในร้านค้า และตลาด	33,969	-	-	-	-	-	-	13,209	12,629	188	5. Service workers and shop and market sales workers
6. ผู้ปฏิบัติงานที่มีฝีมือในด้านการเกษตร และการประมง	37,929	35,994	924	-	-	-	-	-	-	-	6. Skilled agricultural and fishery workers
7. ผู้ปฏิบัติงานด้านความสามารถทางฝีมือ และธุรกิจการค้าที่เกี่ยวข้อง	55,824	-	-	-	26,164	-	18,602	9,101	1,071	80	7. Craft and related trades workers
8. ผู้ปฏิบัติการโรงงานและเครื่องจักร และผู้ปฏิบัติงานด้านการประกอบ	37,508	1,950	-	675	28,142	-	134	2,845	-	3,667	8. Plant and machine operators and assemblers
9. อาชีพขั้นพื้นฐานต่างๆ ในด้านการขาย และการให้บริการ	94,588	24,632	550	-	16,951	-	30,772	10,266	4,662	741	9. Elementary occupations
10. คนงานซึ่งมิได้จำแนกไว้ในหมวดอื่น	-	-	-	-	-	-	-	-	-	-	10. Workers not classifiable by occupation

ตารางที่ 13 จำนวนผู้ว่างงาน ที่เคยทำงานมาก่อน จำแนกตามอาชีพที่ทำครั้งสุดท้าย อุตสาหกรรมที่ทำครั้งสุดท้าย และเพศ ทั้งราชอาณาจักร (ต่อ)

TABLE 13 UNEMPLOYED PERSONS, EVER WORKED BY LAST OCCUPATION, LAST INDUSTRY AND SEX , WHOLE KINGDOM (Contd.)

ไตรมาสที่ 2/2553 : Quarter 2/2010

อาชีพที่ทำครั้งสุดท้าย	อุตสาหกรรมที่ทำครั้งสุดท้าย (ต่อ) Last Industry (Contd.)									LAST OCCUPATION
	สื่อกลาง	อสังหาริมทรัพย์	บริหารราชการ	การศึกษา	ด้านสุขภาพและ	บริการ	ถูกจ้างในครัว-	องค์กร	ไม่ทราบ	
	ทางการเงิน	และการให้เช่า	และป้องกันประเทศ		สังคมสงเคราะห์	ชุมชน สังคม	เรือนส่วนบุคคล	ระหว่างประเทศ		
	Financial	Real estate	Public adminis-		Health	Other community	Private households	Extra-territorial		
	intermediation	& Renting	tation & Defence	Education	& Social work	& Social	with employed persons	organizations	Unknown	
ยอดรวม	5,242	6,520	8,700	8,740	5,060	4,411	2,326	-	273	TOTAL
1. ผู้บัญญัติกฎหมาย ข้าราชการระดับอาวุโส และผู้จัดการ	611	-	1,267	-	-	130	-	-	-	1. Legislators, senior officials and managers
2. ผู้ประกอบวิชาชีพด้านต่างๆ	121	731	-	6,234	-	131	-	-	-	2. Professionals
3. ผู้ประกอบวิชาชีพด้านเทคนิคสาขาต่างๆ และอาชีพที่เกี่ยวข้อง	1,566	203	638	834	727	164	-	-	-	3. Technicians and associate professionals
4. เสมียน	2,944	778	5,442	646	1,086	958	-	-	194	4. Clerks
5. พนักงานบริการและพนักงานในร้านค้า และตลาด	-	2,543	179	735	2,474	1,333	679	-	-	5. Service workers and shop and market sales workers
6. ผู้ปฏิบัติงานที่มีฝีมือในการเกษตร และการประมง	-	-	1,011	-	-	-	-	-	-	6. Skilled agricultural and fishery workers
7. ผู้ปฏิบัติงานด้านความสามารถทางฝีมือ และธุรกิจการค้าที่เกี่ยวข้อง	-	522	60	-	145	-	-	-	79	7. Craft and related trades workers
8. ผู้ปฏิบัติการโรงงานและเครื่องจักร และผู้ปฏิบัติงานด้านการประกอบ	-	-	48	-	47	-	-	-	-	8. Plant and machine operators and assemblers
9. อาชีพขั้นพื้นฐานต่างๆ ในด้านการขาย และการให้บริการ	-	1,744	55	291	581	1,696	1,647	-	-	9. Elementary occupations
10. คนงานซึ่งมิได้จำแนกไว้ในหมวดอื่น	-	-	-	-	-	-	-	-	-	10. Workers not classifiable by occupation

ตารางที่ 13 จำนวนผู้ว่างงาน ที่เคยทำงานมาก่อน จำแนกตามอาชีพที่ทำครั้งสุดท้าย อุตสาหกรรมที่ทำครั้งสุดท้าย และเพศ ทั้งราชอาณาจักร

TABLE 13 UNEMPLOYED PERSONS, EVER WORKED BY LAST OCCUPATION, LAST INDUDTRY AND SEX, WHOLE KINGDOM

ไตรมาสที่ 2/2553 : Quarter 2/2010

อาชีพที่ทำครั้งสุดท้าย	รวม	อุตสาหกรรมที่ทำครั้งสุดท้าย Last Industry									LAST OCCUPATION
		เกษตรกรรม	การประมง	เหมืองแร่ เหมืองหิน	การผลิต	ไฟฟ้า ก๊าซ และประปา	การก่อสร้าง	การขายส่ง การขายปลีก	โรงแรม และภัตตาคาร	การขนส่ง Transport & Communi- cation	
		Agriculture	Fishing	Mining & Quarrying	Manufac- turing	Electricity, Gas & Water supply	Construction	& Retail trade	Hotels & Restaurants		
ชาย	190,156	36,055	1,475	675	51,058	-	41,235	26,789	10,194	6,537	MALE
1. ผู้บัญญัติกฎหมาย ข้าราชการระดับอาวุโส และผู้จัดการ	3,483	-	-	-	147	-	849	479	-	-	1. Legislators, senior officials and managers
2. ผู้ประกอบวิชาชีพด้านต่างๆ	3,364	-	-	-	304	-	1,265	-	-	778	2. Professionals
3. ผู้ประกอบวิชาชีพด้านเทคนิคสาขาต่างๆ และอาชีพที่เกี่ยวข้อง	11,724	-	-	-	7,124	-	1,639	1,075	52	668	3. Technicians and associate professionals
4. เสมียน	6,582	-	-	-	1,161	-	74	535	410	604	4. Clerks
5. พนักงานบริการและพนักงานในร้านค้า และตลาด	17,253	-	-	-	-	-	-	6,201	7,296	-	5. Service workers and shop and market sales workers
6. ผู้ปฏิบัติงานที่มีฝีมือในการเกษตร และการประมง	21,887	19,952	924	-	-	-	-	-	-	-	6. Skilled agricultural and fishery workers
7. ผู้ปฏิบัติงานด้านความสามารถทางฝีมือ และธุรกิจการค้าที่เกี่ยวข้อง	40,089	-	-	-	11,976	-	17,645	8,511	1,071	80	7. Craft and related trades workers
8. ผู้ปฏิบัติการโรงงานและเครื่องจักร และผู้ปฏิบัติงานด้านการประกอบ	29,737	1,950	-	675	20,371	-	134	2,845	-	3,667	8. Plant and machine operators and assemblers
9. อาชีพขั้นพื้นฐานต่างๆ ในด้านการขาย และการให้บริการ	56,040	14,153	550	-	9,974	-	19,629	7,144	1,365	741	9. Elementary occupations
10. คนงานซึ่งมิได้จำแนกไว้ในหมวดอื่น	-	-	-	-	-	-	-	-	-	-	10. Workers not classifiable by occupation
หญิง	130,890	26,725	-	-	36,995	429	12,264	18,057	9,431	1,855	FEMALE
1. ผู้บัญญัติกฎหมาย ข้าราชการระดับอาวุโส และผู้จัดการ	323	159	-	-	164	-	-	-	-	-	1. Legislators, senior officials and managers
2. ผู้ประกอบวิชาชีพด้านต่างๆ	6,951	-	-	-	201	-	-	550	-	-	2. Professionals
3. ผู้ประกอบวิชาชีพด้านเทคนิคสาขาต่างๆ และอาชีพที่เกี่ยวข้อง	7,395	-	-	-	2,028	-	-	2,076	325	-	3. Technicians and associate professionals
4. เสมียน	21,410	44	-	-	5,667	429	164	4,712	476	1,667	4. Clerks
5. พนักงานบริการและพนักงานในร้านค้า และตลาด	16,715	-	-	-	-	-	-	7,007	5,333	188	5. Service workers and shop and market sales workers
6. ผู้ปฏิบัติงานที่มีฝีมือในการเกษตร และการประมง	16,042	16,042	-	-	-	-	-	-	-	-	6. Skilled agricultural and fishery workers
7. ผู้ปฏิบัติงานด้านความสามารถทางฝีมือ และธุรกิจการค้าที่เกี่ยวข้อง	15,735	-	-	-	14,188	-	957	590	-	-	7. Craft and related trades workers
8. ผู้ปฏิบัติการโรงงานและเครื่องจักร และผู้ปฏิบัติงานด้านการประกอบ	7,770	-	-	-	7,770	-	-	-	-	-	8. Plant and machine operators and assemblers
9. อาชีพขั้นพื้นฐานต่างๆ ในด้านการขาย และการให้บริการ	38,548	10,479	-	-	6,976	-	11,144	3,122	3,297	-	9. Elementary occupations
10. คนงานซึ่งมิได้จำแนกไว้ในหมวดอื่น	-	-	-	-	-	-	-	-	-	-	10. Workers not classifiable by occupation

ตารางที่ 13 จำนวนผู้ว่างงาน ที่เคยทำงานมาก่อน จำแนกตามอาชีพที่ทำครั้งสุดท้าย อุตสาหกรรมที่ทำครั้งสุดท้าย และเพศ ทั้งราชอาณาจักร (ต่อ)

TABLE 13 UNEMPLOYED PERSONS, EVER WORKED BY LAST OCCUPATION, LAST INDUDTRY AND SEX , WHOLE KINGDOM (Contd.)

ไตรมาสที่ 2/2553 : Quarter 2/2010

อาชีพที่ทำครั้งสุดท้าย	อุตสาหกรรมที่ทำครั้งสุดท้าย (ต่อ) Last Industry (Contd.)									LAST OCCUPATION
	สื่อกลาง ทางการเงิน Financial intermediation	อสังหาริมทรัพย์ และการให้เช่า Real estate & Renting	บริหารราชการ และป้องกันประเทศ Public adminis- tation & Defence	การศึกษา Education	ด้านสุขภาพและ สังคมสงเคราะห์ Health & Social work	บริการ ชุมชน สังคม Other community & Social	ลูกจ้างในครัว- เรือนส่วนบุคคล Private households th employed persons	องค์กร ระหว่างประเทศ Extra-territorial organizations	ไม่ทราบ Unknown	
ชาย	4,650	3,747	2,619	934	1,879	2,146	84	-	79	MALE
1. ผู้บัญญัติกฎหมาย ข้าราชการระดับอาวุโส และผู้จัดการ	611	-	1,267	-	-	130	-	-	-	1. Legislators, senior officials and managers
2. ผู้ประกอบวิชาชีพด้านต่างๆ	-	731	-	286	-	-	-	-	-	2. Professionals
3. ผู้ประกอบวิชาชีพด้านเทคนิคสาขาต่างๆ และอาชีพที่เกี่ยวข้อง	1,096	70	-	-	-	-	-	-	-	3. Technicians and associate professionals
4. เสมียน	2,944	-	-	558	296	-	-	-	-	4. Clerks
5. พนักงานบริการและพนักงานในร้านค้า และตลาด	-	2,424	179	-	810	343	-	-	-	5. Service workers and shop and market sales workers
6. ผู้ปฏิบัติงานที่มีฝีมือในด้านการเกษตร และการประมง	-	-	1,011	-	-	-	-	-	-	6. Skilled agricultural and fishery workers
7. ผู้ปฏิบัติงานด้านความสามารถทางฝีมือ และธุรกิจการค้าที่เกี่ยวข้อง	-	522	60	-	145	-	-	-	79	7. Craft and related trades workers
8. ผู้ปฏิบัติการโรงงานและเครื่องจักร และผู้ปฏิบัติงานด้านการประกอบ	-	-	48	-	47	-	-	-	-	8. Plant and machine operators and assemblers
9. อาชีพขั้นพื้นฐานต่างๆ ในด้านการขาย และการให้บริการ	-	-	55	90	581	1,674	84	-	-	9. Elementary occupations
10. คนงานซึ่งมิได้จำแนกไว้ในหมวดอื่น	-	-	-	-	-	-	-	-	-	10. Workers not classifiable by occupation
หญิง	591	2,773	6,081	7,807	3,181	2,265	2,242	-	194	FEMALE
1. ผู้บัญญัติกฎหมาย ข้าราชการระดับอาวุโส และผู้จัดการ	-	-	-	-	-	-	-	-	-	1. Legislators, senior officials and managers
2. ผู้ประกอบวิชาชีพด้านต่างๆ	121	-	-	5,948	-	131	-	-	-	2. Professionals
3. ผู้ประกอบวิชาชีพด้านเทคนิคสาขาต่างๆ และอาชีพที่เกี่ยวข้อง	470	133	638	834	727	164	-	-	-	3. Technicians and associate professionals
4. เสมียน	-	778	5,442	89	790	958	-	-	194	4. Clerks
5. พนักงานบริการและพนักงานในร้านค้า และตลาด	-	119	-	735	1,664	990	679	-	-	5. Service workers and shop and market sales workers
6. ผู้ปฏิบัติงานที่มีฝีมือในด้านการเกษตร และการประมง	-	-	-	-	-	-	-	-	-	6. Skilled agricultural and fishery workers
7. ผู้ปฏิบัติงานด้านความสามารถทางฝีมือ และธุรกิจการค้าที่เกี่ยวข้อง	-	-	-	-	-	-	-	-	-	7. Craft and related trades workers
8. ผู้ปฏิบัติการโรงงานและเครื่องจักร และผู้ปฏิบัติงานด้านการประกอบ	-	-	-	-	-	-	-	-	-	8. Plant and machine operators and assemblers
9. อาชีพขั้นพื้นฐานต่างๆ ในด้านการขาย และการให้บริการ	-	1,744	-	201	-	22	1,563	-	-	9. Elementary occupations
10. คนงานซึ่งมิได้จำแนกไว้ในหมวดอื่น	-	-	-	-	-	-	-	-	-	10. Workers not classifiable by occupation

ตารางที่ 14 จำนวนลูกจ้าง จำแนกตามค่าจ้างเฉลี่ย ผลประโยชน์อื่นๆ ที่ได้รับ อุตสาหกรรม และเพศ ทั้งราชอาณาจักร

TABLE 14 EMPLOYEE BY AVERAGE WAGE, FRINGE BENEFIT, INDUSTRY AND SEX, WHOLE KINGDOM

ไตรมาสที่ 2/2553 : Quarter 2/2010

หน่วยเป็นพัน : In Thousands

อุตสาหกรรม	จำนวนลูกจ้าง Total Employee	ค่าจ้างเฉลี่ย Average Wage	ลูกจ้างที่ได้รับผลประโยชน์อื่นๆ Employee Receive Fringe Benefit							INDUSTRY
			ได้รับเป็นเงิน In Cash			ได้รับเป็นสิ่งของ In Kind				
			โบนัส Bonus	ค่าล่วงเวลา Overtime	เงินอื่นๆ Other Income	อาหาร Food	เครื่องแต่งกาย Clothes	ที่อยู่อาศัย Housing	อื่นๆ Others	
ยอดรวม	16,947.9	9,048.9	132.4	1,743.0	2,595.2	1,307.7	92.9	764.2	492.9	TOTAL
1. เกษตรกรรม การล่าสัตว์ และการป่าไม้	2,089.8	4,187.9	11.7	16.8	33.2	95.2	0.4	96.4	31.1	1. Agriculture, hunting and forestry
2. การประมง	92.9	5,305.9	0.6	0.1	2.5	19.4	-	5.3	2.7	2. Fishing
3. การทำเหมืองแร่ และเหมืองหิน	40.8	12,685.9	1.3	5.4	6.1	3.6	0.8	2.1	0.9	3. Mining and quarrying
4. การผลิต	4,179.4	7,744.0	38.2	1,215.3	725.3	392.5	49.0	142.1	348.6	4. Manufacturing
5. การไฟฟ้า ก๊าซ และการประปา	97.3	18,423.7	1.4	8.2	19.0	0.1	0.2	2.6	2.0	5. Electricity, gas and water supply
5. การก่อสร้าง	2,261.7	6,065.8	11.5	61.0	37.8	70.1	0.9	57.9	50.2	6. Construction
7. การขายส่ง การขายปลีก การซ่อมแซมยานยนต์ รถจักรยานยนต์ ของใช้ส่วนบุคคล และของใช้ ในครัวเรือน	2,100.1	8,079.0	18.6	100.0	239.6	149.3	13.8	82.3	16.3	7. Wholesale and retail trade, repair of motor vehicles motorcycles and personal and household goods
8. โรงแรม และภัตตาคาร	716.3	6,655.8	5.6	20.0	182.2	338.1	9.4	54.5	5.8	8. Hotel and restaurants
9. การขนส่ง สถานที่เก็บสินค้า และการคมนาคม	547.7	14,334.6	6.6	34.0	86.2	24.9	1.5	15.9	7.7	9. Transport, storage and communication
10. การเป็นสื่อกลางทางการเงิน	345.6	23,577.2	3.6	8.2	48.7	1.9	1.9	9.6	2.7	10. Financial intermediation
11. กิจการด้านอสังหาริมทรัพย์ การให้เช่า และกิจกรรมทางธุรกิจ	549.0	11,452.4	5.7	33.8	39.8	17.1	3.8	14.0	4.0	11. Real estate, renting and business activities
12. การบริหารราชการ และการป้องกันประเทศ รวมทั้งการประกันสังคมภาคบังคับ	1,447.6	12,369.9	8.6	35.0	451.2	3.9	1.8	120.3	5.1	12. Public administration and defence, compulsory social security
13. การศึกษา	1,203.4	17,840.5	9.0	31.8	519.2	28.0	1.8	44.9	3.5	13. Education
14. งานด้านสุขภาพ และงานสังคมสงเคราะห์	616.9	12,812.7	3.9	161.0	147.7	21.3	2.9	34.7	1.3	14. Health and social work
15. กิจกรรมด้านบริการชุมชน สังคม และการบริการ ส่วนบุคคลอื่นๆ	408.8	7,387.9	3.6	12.3	44.5	34.6	1.1	15.9	2.4	15. Other community, social and personal service activity
16. ลูกจ้างในครัวเรือนส่วนบุคคล	235.5	4,995.5	2.3	0.1	11.6	107.9	3.7	65.9	8.5	16. Private households with employed persons
17. องค์การระหว่างประเทศและองค์กรต่างประเทศ อื่นๆ และสมาชิก	1.2	29,291.1	-	-	0.4	-	-	-	-	17. Extra-territorial organizations and bodies
18. ไม่ทราบ	14.0	13,449.2	0.5	-	0.1	-	-	-	0.1	18. Unknown

ตารางที่ 14 จำนวนลูกจ้าง จำแนกตามค่าจ้างเฉลี่ย ผลประโยชน์อื่นๆ ที่ได้รับ อุตสาหกรรม และเพศ ทั้งราชอาณาจักร

TABLE 14 EMPLOYEE BY AVERAGE WAGE, FRINGE BENEFIT, INDUSTRY AND SEX , WHOLE KINGDOM

ไตรมาสที่ 2/2553 : Quarter 2/2010

หน่วยเป็นพัน : In Thousands

อุตสาหกรรม	จำนวนลูกจ้าง Total Employee	ค่าจ้างเฉลี่ย Average Wage	ลูกจ้างที่ได้รับผลประโยชน์อื่นๆ Employee Receive Fringe Benefit							INDUSTRY
			ได้รับเป็นเงิน In Cash			ได้รับเป็นสิ่งของ In Kind				
			โบนัส Bonus	ค่าล่วงเวลา Overtime	เงินอื่นๆ Other Income	อาหาร Food	เครื่องแต่งกาย Clothes	ที่อยู่อาศัย Housing	อื่นๆ Others	
ชาย	9,441.3	9,159.6	72.6	849.8	1,317.9	632.2	42.5	445.8	238.4	MALE
1. เกษตรกรรม การล่าสัตว์ และการป่าไม้	1,205.1	4,461.1	6.8	10.9	25.0	66.1	0.3	65.3	19.9	1. Agriculture, hunting and forestry
2. การประมง	74.2	5,692.9	0.6	0.1	1.4	18.7	-	4.2	2.5	2. Fishing
3. การทำเหมืองแร่ และเหมืองหิน	31.8	14,160.2	0.7	5.2	5.7	3.6	0.8	2.1	0.7	3. Mining and quarrying
4. การผลิต	2,011.1	8,743.8	19.7	572.2	341.0	187.7	23.6	97.2	148.7	4. Manufacturing
5. การไฟฟ้า ก๊าซ และการประปา	77.1	18,022.8	0.4	8.2	15.3	0.1	0.2	2.5	1.9	5. Electricity, gas and water supply
5. การก่อสร้าง	1,874.8	6,259.2	9.8	52.1	32.8	61.1	0.9	44.3	35.9	6. Construction
7. การขายส่ง การขายปลีก การซ่อมแซมยานยนต์ รถจักรยานยนต์ ของใช้ส่วนบุคคล และของใช้ ในครัวเรือน	1,261.3	7,853.5	11.9	60.9	133.8	99.9	3.6	54.9	10.8	7. Wholesale and retail trade, repair of motor vehicles motorcycles and personal and household goods
8. โรงแรม และภัตตาคาร	272.0	7,353.4	1.7	7.6	82.4	135.1	5.0	21.6	2.1	8. Hotel and restaurants
9. การขนส่ง สถานที่เก็บสินค้า และการคมนาคม	413.6	13,219.4	6.1	27.7	67.3	21.3	1.5	12.9	5.8	9. Transport, storage and communication
10. การเป็นสื่อกลางทางการเงิน	145.4	23,521.3	2.0	5.0	28.4	1.3	1.5	4.5	2.1	10. Financial intermediation
11. กิจกรรมด้านอสังหาริมทรัพย์ การให้เช่า และกิจกรรมทางธุรกิจ	280.3	12,316.4	2.6	18.5	18.4	6.7	1.2	6.2	2.0	11. Real estate, renting and business activities
12. การบริหารราชการ และการป้องกันประเทศ รวมทั้งการประกันสังคมภาคบังคับ	927.5	12,711.3	5.1	26.4	299.1	1.7	1.8	86.7	2.5	12. Public administration and defence, compulsory social security
13. การศึกษา	478.0	19,306.2	3.5	11.1	215.7	4.4	0.8	22.7	1.9	13. Education
14. งานด้านสุขภาพ และงานสังคมสงเคราะห์	145.9	16,211.0	0.6	37.9	30.9	3.7	1.2	11.1	0.0	14. Health and social work
15. กิจกรรมด้านบริการชุมชน สังคม และการบริการ ส่วนบุคคลอื่นๆ	209.8	7,795.9	0.9	6.2	19.7	14.5	0.3	6.6	1.6	15. Other community, social and personal service activity
16. ลูกจ้างในครัวเรือนส่วนบุคคล	26.6	5,946.5	-	0.1	1.1	6.3	-	3.1	0.1	16. Private households with employed persons
17. องค์การระหว่างประเทศและองค์การต่างประเทศ อื่นๆ และสมาชิก	-	-	-	-	-	-	-	-	-	17. Extra-territorial organizations and bodies
18. ไม่ทราบ	6.8	14,514.5	0.5	-	-	-	-	-	-	18. Unknown
หญิง	7,506.6	8,909.6	59.9	893.2	1,277.2	675.5	50.3	318.5	254.6	FEMALE
1. เกษตรกรรม การล่าสัตว์ และการป่าไม้	884.7	3,815.7	4.9	5.9	8.3	29.1	0.1	31.0	11.2	1. Agriculture, hunting and forestry
2. การประมง	18.7	3,768.4	-	-	1.1	0.6	-	1.2	0.3	2. Fishing
3. การทำเหมืองแร่ และเหมืองหิน	9.0	7,500.8	0.7	0.2	0.3	-	-	-	0.2	3. Mining and quarrying
4. การผลิต	2,168.3	6,816.8	18.5	643.2	384.3	204.8	25.4	44.9	199.9	4. Manufacturing
5. การไฟฟ้า ก๊าซ และการประปา	20.2	19,956.2	1.0	-	3.7	-	-	0.1	0.1	5. Electricity, gas and water supply
5. การก่อสร้าง	386.9	5,128.5	1.8	9.0	5.0	8.9	-	13.5	14.3	6. Construction
7. การขายส่ง การขายปลีก การซ่อมแซมยานยนต์ รถจักรยานยนต์ ของใช้ส่วนบุคคล และของใช้ ในครัวเรือน	838.7	8,418.1	6.7	39.1	105.7	49.4	10.2	27.4	5.5	7. Wholesale and retail trade, repair of motor vehicles motorcycles and personal and household goods
8. โรงแรม และภัตตาคาร	444.3	6,228.8	4.0	12.4	99.8	203.0	4.4	32.9	3.8	8. Hotel and restaurants
9. การขนส่ง สถานที่เก็บสินค้า และการคมนาคม	134.1	17,773.9	0.5	6.2	18.8	3.6	-	3.1	2.0	9. Transport, storage and communication
10. การเป็นสื่อกลางทางการเงิน	200.2	23,617.9	1.6	3.2	20.3	0.6	0.4	5.0	0.6	10. Financial intermediation
11. กิจกรรมด้านอสังหาริมทรัพย์ การให้เช่า และกิจกรรมทางธุรกิจ	268.7	10,550.9	3.1	15.3	21.5	10.3	2.6	7.8	2.0	11. Real estate, renting and business activities
12. การบริหารราชการ และการป้องกันประเทศ รวมทั้งการประกันสังคมภาคบังคับ	520.1	11,761.0	3.5	8.6	152.2	2.1	-	33.6	2.6	12. Public administration and defence, compulsory social security
13. การศึกษา	725.5	16,874.9	5.5	20.7	303.5	23.6	1.0	22.2	1.6	13. Education
14. งานด้านสุขภาพ และงานสังคมสงเคราะห์	470.9	11,759.7	3.3	123.2	116.8	17.6	1.7	23.7	1.2	14. Health and social work
15. กิจกรรมด้านบริการชุมชน สังคม และการบริการ ส่วนบุคคลอื่นๆ	198.9	6,957.5	2.7	6.2	24.9	20.1	0.9	9.3	0.9	15. Other community, social and personal service activity
16. ลูกจ้างในครัวเรือนส่วนบุคคล	208.9	4,874.5	2.3	0.0	10.5	101.6	3.7	62.8	8.4	16. Private households with employed persons
17. องค์การระหว่างประเทศและองค์การต่างประเทศ อื่นๆ และสมาชิก	1.2	29,291.1	-	-	0.4	-	-	-	-	17. Extra-territorial organizations and bodies
18. ไม่ทราบ	7.2	12,456.9	-	-	0.1	-	-	-	0.1	18. Unknown

ตารางที่ 15 จำนวนลูกจ้างเอกชน จำแนกตามค่าจ้างเฉลี่ย ผลประโยชน์อื่นที่ได้รับ อุตสาหกรรม และเพศ ทั้งราชอาณาจักร
TABLE 15 PRIVATE EMPLOYEE BY AVERAGE WAGE, FRINGE BENEFIT, INDUSTRY AND SEX, WHOLE KINGDOM

ไตรมาสที่ 2/2553 : Quarter 2/2010

หน่วยเป็นพัน : In Thousands

อุตสาหกรรม	จำนวน	ค่าจ้างเฉลี่ย	ลูกจ้างเอกชนที่ได้รับผลประโยชน์อื่นๆ Private Employee Receive Fringe Benefit							INDUSTRY
	Total		ได้รับเป็นเงิน In Cash			ได้รับเป็นสิ่งของ In Kind				
			โบนัส	ค่าล่วงเวลา	เงินอื่นๆ	อาหาร	เครื่องแต่งกาย	ที่อยู่อาศัย	อื่นๆ	
	Private Employee	Wage	Bonus	Overtime	Other Income	Food	Clothes	Housing	Others	
ยอดรวม	13,410.9	7,479.3	105.7	1,502.4	1,421.7	1,272.7	86.9	546.5	476.2	TOTAL
1. เกษตรกรรม การล่าสัตว์ และการป่าไม้	1,988.0	3,929.2	11.2	11.0	21.2	95.2	0.4	89.5	29.7	1. Agriculture, hunting and forestry
2. การประมง	92.9	5,305.9	0.6	0.1	2.5	19.4	-	5.3	2.7	2. Fishing
3. การทำเหมืองแร่ และเหมืองหิน	40.8	12,685.9	1.3	5.4	6.1	3.6	0.8	2.1	0.9	3. Mining and quarrying
4. การผลิต	4,159.4	7,714.2	36.7	1,212.8	724.6	392.1	49.0	142.0	348.6	4. Manufacturing
5. การไฟฟ้า ก๊าซ และการประปา	8.0	8,395.8	-	1.6	1.2	-	-	1.6	-	5. Electricity, gas and water supply
5. การก่อสร้าง	2,209.2	5,720.0	11.4	60.1	33.2	70.1	0.9	52.9	50.2	6. Construction
7. การขายส่ง การขายปลีก การซ่อมแซมยานยนต์ รถจักรยานยนต์ ของใช้ส่วนบุคคล และของใช้ ในครัวเรือน	2,096.0	8,069.8	18.6	98.9	239.2	149.3	13.8	82.3	16.3	7. Wholesale and retail trade, repair of motor vehicles motorcycles and personal and household goods
8. โรงแรม และภัตตาคาร	714.6	6,659.9	5.6	20.0	182.2	337.9	9.4	54.5	5.8	8. Hotel and restaurants
9. การขนส่ง สถานที่เก็บสินค้า และการคมนาคม	423.2	11,449.0	4.6	24.7	73.8	24.8	1.4	9.9	5.9	9. Transport, storage and communication
10. การเป็นสื่อกลางทางการเงิน	280.7	22,809.2	1.7	5.6	40.2	1.9	0.8	7.9	2.6	10. Financial intermediation
11. กิจการด้านอสังหาริมทรัพย์ การให้เช่า และกิจกรรมทางธุรกิจ	510.4	11,379.6	5.6	33.3	30.3	17.1	3.8	10.0	3.3	11. Real estate, renting and business activities
12. การบริหารราชการ และการป้องกันประเทศ รวมทั้งการประกันสังคมภาคบังคับ	0.8	51,772.7	-	-	-	-	-	-	-	12. Public administration and defence, compulsory social security
13. การศึกษา	192.4	10,872.3	1.4	10.4	19.1	12.3	1.5	5.5	0.4	13. Education
14. งานด้านสุขภาพ และงานสังคมสงเคราะห์	118.7	16,852.8	0.6	10.5	10.2	7.7	0.3	3.8	0.2	14. Health and social work
15. กิจกรรมด้านบริการชุมชน สังคม และการบริการ ส่วนบุคคลอื่นๆ	325.2	7,473.3	3.5	8.0	25.9	33.5	1.1	13.3	0.9	15. Other community, social and personal service activity
16. ลูกจ้างในครัวเรือนส่วนบุคคล	235.5	4,995.5	2.3	0.1	11.6	107.9	3.7	65.9	8.5	16. Private households with employed persons
17. องค์การระหว่างประเทศและองค์การต่างประเทศ อื่นๆ และสมาชิก	1.2	29,291.1	-	-	0.4	-	-	-	-	17. Extra-territorial organizations and bodies
18. ไม่ทราบ	14.0	13,449.2	0.5	-	0.1	-	-	-	0.1	18. Unknown

ตารางที่ 15 จำนวนลูกจ้างเอกชน จำแนกตามค่าจ้างเฉลี่ย ผลประโยชน์อื่นที่ได้รับ อุตสาหกรรม และเพศ ทั้งราชอาณาจักร
 TABLE 15 PRIVATE EMPLOYEE BY AVERAGE WAGE, FRINGE BENEFIT, INDUSTRY AND SEX , WHOLE KINGDOM

ไตรมาสที่ 2/2553 : Quarter 2/2010

หน่วยเป็นพัน : In Thousands

อุตสาหกรรม	จำนวนลูกจ้าง	ค่าจ้างเฉลี่ย	ลูกจ้างเอกชนที่ได้รับผลประโยชน์อื่นๆ Private Employee Receive Fringe Benefit							INDUSTRY
	เอกชน		ได้รับเป็นเงิน In Cash				ได้รับเป็นสิ่งของ In Kind			
	Total Private Employee		Average Wage	โบนัส Bonus	ค่าล่วงเวลา Overtime	เงินอื่นๆ Other Income	อาหาร Food	เครื่องแต่งกาย Clothes	ที่อยู่อาศัย Housing	
ชาย	7,574.8	7,646.9	58.8	755.7	715.2	624.5	38.2	309.6	228.3	MALE
1. เกษตรกรรม การล่าสัตว์ และการป่าไม้	1,132.5	4,142.5	6.7	7.6	13.7	66.1	0.3	60.0	18.5	1. Agriculture, hunting and forestry
2. การประมง	74.2	5,692.9	0.6	0.1	1.4	18.7	-	4.2	2.5	2. Fishing
3. การทำเหมืองแร่ และเหมืองหิน	31.8	14,160.2	0.7	5.2	5.7	3.6	0.8	2.1	0.7	3. Mining and quarrying
4. การผลิต	1,998.6	8,721.7	18.2	570.0	340.4	187.3	23.6	97.2	148.7	4. Manufacturing
5. การไฟฟ้า ก๊าซ และการประปา	5.1	10,133.5	-	1.6	1.2	-	-	1.6	-	5. Electricity, gas and water supply
5. การก่อสร้าง	1,832.0	5,866.2	9.8	51.8	29.0	61.1	0.9	40.8	35.8	6. Construction
7. การขายส่ง การขายปลีก การซ่อมแซมยานยนต์ รถจักรยานยนต์ ของใช้ส่วนบุคคล และของใช้ ในครัวเรือน	1,259.6	7,833.8	11.9	60.9	133.4	99.9	3.6	54.9	10.8	7. Wholesale and retail trade, repair of motor vehicles motorcycles and personal and household goods
8. โรงแรม และภัตตาคาร	271.8	7,352.1	1.7	7.6	82.4	135.1	5.0	21.6	2.1	8. Hotel and restaurants
9. การขนส่ง สถานที่เก็บสินค้า และการคมนาคม	329.1	10,519.9	4.6	20.9	58.7	21.2	1.4	7.1	4.7	9. Transport, storage and communication
10. การเป็นสื่อกลางทางการเงิน	115.4	20,935.2	0.4	4.5	23.2	1.3	0.4	3.9	2.0	10. Financial intermediator
11. กิจการด้านอสังหาริมทรัพย์ การให้เช่า และกิจกรรมทางธุรกิจ	262.2	12,328.2	2.5	18.0	12.8	6.7	1.2	5.2	2.0	11. Real estate, renting and business activitie
12. การบริหารราชการ และการป้องกันประเทศ รวมทั้งการประกันสังคมภาคบังคับ	0.1	2,400.0	-	-	-	-	-	-	-	12. Public administration and defence compulsory social security
13. การศึกษา	53.3	13,048.8	0.4	2.2	4.2	2.3	0.7	2.5	0.3	13. Education
14. งานด้านสุขภาพ และงานสังคมสงเคราะห์	21.5	44,242.6	-	2.0	2.3	1.0	-	0.8	-	14. Health and social work
15. กิจกรรมด้านบริการชุมชน สังคม และการบริการ ส่วนบุคคลอื่นๆ	154.3	8,117.7	0.8	3.3	5.6	13.9	0.3	4.7	0.1	15. Other community, social and personal service activity
16. ลูกจ้างในครัวเรือนส่วนบุคคล	26.6	5,946.5	-	0.1	1.1	6.3	-	3.1	0.1	16. Private households with employed persons
17. องค์การระหว่างประเทศและองค์การต่างประเทศ อื่นๆ และสมาชิก	-	-	-	-	-	-	-	-	-	17. Extra-territorial organizations and bodie
18. ไม่ทราบ	6.8	14,514.5	0.5	-	-	-	-	-	-	18. Unknown
หญิง	5,836.1	7,261.8	46.9	746.8	706.5	648.1	48.7	236.9	247.9	FEMALE
1. เกษตรกรรม การล่าสัตว์ และการป่าไม้	855.5	3,646.9	4.5	3.5	7.5	29.1	0.1	29.5	11.2	1. Agriculture, hunting and forestry
2. การประมง	18.7	3,768.4	-	-	1.1	0.6	-	1.2	0.3	2. Fishing
3. การทำเหมืองแร่ และเหมืองหิน	9.0	7,500.8	0.7	0.2	0.3	-	-	-	0.2	3. Mining and quarrying
4. การผลิต	2,160.8	6,782.3	18.5	642.8	384.2	204.8	25.4	44.8	199.9	4. Manufacturing
5. การไฟฟ้า ก๊าซ และการประปา	2.9	5,272.4	-	-	-	-	-	-	-	5. Electricity, gas and water supply
5. การก่อสร้าง	377.2	5,010.2	1.7	8.3	4.2	8.9	-	12.1	14.3	6. Construction
7. การขายส่ง การขายปลีก การซ่อมแซมยานยนต์ รถจักรยานยนต์ ของใช้ส่วนบุคคล และของใช้ ในครัวเรือน	836.3	8,425.1	6.7	38.0	105.7	49.4	10.2	27.4	5.5	7. Wholesale and retail trade, repair of motor vehicles motorcycles and personal and household goods
8. โรงแรม และภัตตาคาร	442.8	6,235.1	4.0	12.4	99.8	202.9	4.4	32.9	3.8	8. Hotel and restaurants
9. การขนส่ง สถานที่เก็บสินค้า และการคมนาคม	94.1	14,700.5	-	3.8	15.2	3.6	-	2.8	1.1	9. Transport, storage and communication
10. การเป็นสื่อกลางทางการเงิน	165.3	24,116.7	1.2	1.1	17.0	0.6	0.4	4.0	0.6	10. Financial intermediator
11. กิจการด้านอสังหาริมทรัพย์ การให้เช่า และกิจกรรมทางธุรกิจ	248.3	10,377.9	3.1	15.2	17.5	10.3	2.6	4.8	1.4	11. Real estate, renting and business activitie
12. การบริหารราชการ และการป้องกันประเทศ รวมทั้งการประกันสังคมภาคบังคับ	0.7	60,000.0	-	-	-	-	-	-	-	12. Public administration and defence compulsory social security
13. การศึกษา	139.1	10,038.2	1.0	8.2	14.8	10.0	0.8	3.0	0.1	13. Education
14. งานด้านสุขภาพ และงานสังคมสงเคราะห์	97.2	10,801.8	0.6	8.4	7.9	6.7	0.3	2.9	0.2	14. Health and social work
15. กิจกรรมด้านบริการชุมชน สังคม และการบริการ ส่วนบุคคลอื่นๆ	170.9	6,891.6	2.7	4.7	20.3	19.6	0.9	8.6	0.9	15. Other community, social and personal service activity
16. ลูกจ้างในครัวเรือนส่วนบุคคล	208.9	4,874.5	2.3	0.0	10.5	101.6	3.7	62.8	8.4	16. Private households with employed persons
17. องค์การระหว่างประเทศและองค์การต่างประเทศ อื่นๆ และสมาชิก	1.2	29,291.1	-	-	0.4	-	-	-	-	17. Extra-territorial organizations and bodie
18. ไม่ทราบ	7.2	12,456.9	-	-	0.1	-	-	-	0.1	18. Unknown

ไตรมาสที่ 2/2553 : Quarter 2/2010

หน่วยเป็นพัน : In Thousands

[illegible]

TABLE 16 GOVERNMENT EMPLOYEE BY AVERAGE WAGE, FRINGE BENEFIT, INDUSTRY AND SEX , WHOLE KINGDOM

หน่วยเป็นพัน : In Thousands

[illegible]

ตารางที่ 17 จำนวนลูกจ้าง จำแนกตามอาชีพ ระดับของรายได้ และเพศ ทั้งราชอาณาจักร
TABLE 17 EMPLOYEE BY OCCUPATION, INCOME CLASS AND SEX, WHOLE KINGDOM

ไตรมาสที่ 2/2553 : Quarter 2/201

หน่วยเป็นพัน : In Thousands

ระดับของรายได้	อาชีพ Occupation											INCOME CLASS
	รวม	ผู้บัญญัติกฎหมาย	วิชาชีพ	วิชาชีพ	เสมียน	พนักงาน	ด้านการเกษตร	ด้านความ	ผู้ปฏิบัติงาน	อาชีพพื้น	คนงานซึ่งมิ	
		และ ผู้จัดการ	ด้านต่างๆ	ด้านเทคนิค		บริการ	และประมง	สามารถทางมีมือ	โรงงานเครื่องจักร	ฐานต่างๆ	ได้จำแนกไว้	
	Total	Legislators & Managers	Profes- sional	Technicians	Clerks	Service Workers	Agricultural & Fishery	Craft & Related trades	Plant & Machine operators	Elementary occupations	ไม่หมวดอื่น	
ยอดรวม	17,016.4	554.7	1,520.6	1,296.6	1,402.6	1,772.6	1,122.4	3,321.6	2,309.7	3,701.8	14.0	TOTAL
ต่ำกว่า 1,501 บาท	500.0	0.1	5.3	4.9	4.1	30.1	80.1	100.4	17.9	257.1	-	Less than 1,501 Baht
1,501 - 2,500 บาท	749.9	5.2	4.9	4.4	4.9	53.4	147.0	187.5	35.1	307.6	-	1,501 - 2,500 Baht
2,501 - 3,500 บาท	1,295.6	7.7	2.9	10.2	12.2	127.7	226.7	267.1	80.4	560.7	-	2,501 - 3,500 Baht
3,501 - 4,500 บาท	2,319.0	55.8	14.8	31.0	75.4	236.2	221.7	510.1	306.6	866.6	0.8	3,501 - 4,500 Baht
4,501 - 5,500 บาท	2,713.7	61.4	21.1	74.1	133.2	308.5	171.4	662.3	538.7	743.0	-	4,501 - 5,500 Baht
5,501 - 6,500 บาท	2,197.6	55.5	20.6	87.4	162.8	315.1	103.8	572.2	404.3	475.7	0.2	5,501 - 6,500 Baht
6,501 - 7,500 บาท	1,304.9	11.8	32.8	94.3	154.2	191.7	42.7	328.1	275.1	172.7	1.6	6,501 - 7,500 Baht
7,501 - 10,000 บาท	2,441.3	39.0	255.5	306.4	396.8	288.3	89.3	446.5	420.2	196.4	3.0	7,501 - 10,000 Baht
10,001 - 15,000 บาท	1,423.8	35.7	287.4	308.3	236.0	125.5	28.4	151.4	160.2	90.7	0.2	10,001 - 15,000 Baht
15,001 - 20,000 บาท	666.3	41.2	183.1	178.2	108.4	55.3	3.5	42.0	42.2	10.0	2.6	15,001 - 20,000 Baht
20,001 - 30,000 บาท	736.2	62.3	377.9	136.3	77.1	31.6	1.3	27.5	15.9	4.8	1.7	20,001 - 30,000 Baht
มากกว่า 30,000 บาท	599.8	171.0	309.1	58.2	34.6	3.9	0.3	13.6	7.0	2.1	-	More than 30,000 Baht
ไม่ทราบ	68.5	8.2	5.4	2.9	2.9	5.4	6.1	12.9	6.3	14.4	3.9	Unknown

ตารางที่ 17 จำนวนลูกจ้าง จำแนกตามอาชีพ ระดับของรายได้ และเพศ ทั้งราชอาณาจักร
TABLE 17 EMPLOYEE BY OCCUPATION, INCOME CLASS AND SEX , WHOLE KINGDOM

ไตรมาสที่ 2/2553 : Quarter 2/2010

หน่วยเป็นพัน : In Thousands

ระดับของรายได้	อาชีพ Occupation											INCOME CLASS
	รวม	ผู้บัญญัติกฎหมาย และ ผู้จัดการ	วิชาชีพ ด้านต่างๆ	วิชาชีพ ด้านเทคนิค	เสมียน	พนักงาน บริการ	ด้านการเกษตร และประมง	ด้านความ สามารถทางฝีมือ	ผู้ปฏิบัติงาน โรงงานเครื่องจักร	อาชีพพื้น ฐานต่างๆ	คนงานซึ่งมี ได้จำแนกไว้ ในหมวดอื่น	
	Total	Legislators & Managers	Profes- sional	Technicians	Clerks	Service Workers	Agricultural & Fishery	Craft & Related trades	Plant & Machine operators	Elementary occupations	Not classifiable	
ชาย	9,481.6	408.9	590.8	617.2	432.3	772.3	679.1	2,515.2	1,533.4	1,924.4	8.0	MALE
ต่ำกว่า 1,501 บาท	209.2	0.1	3.1	1.5	1.0	8.8	38.1	40.2	14.9	101.7	-	Less than 1,501 Baht
1,501 - 2,500 บาท	408.0	4.8	1.4	3.2	2.7	20.8	90.2	101.9	29.4	153.5	-	1,501 - 2,500 Baht
2,501 - 3,500 บาท	684.0	7.0	1.4	4.5	2.6	35.5	126.7	150.6	61.3	294.5	-	2,501 - 3,500 Baht
3,501 - 4,500 บาท	1,247.5	45.3	6.5	7.3	19.0	82.7	134.4	357.6	160.9	433.0	0.8	3,501 - 4,500 Baht
4,501 - 5,500 บาท	1,512.4	49.9	8.5	20.3	53.1	103.8	104.7	490.0	288.4	393.7	-	4,501 - 5,500 Baht
5,501 - 6,500 บาท	1,318.6	49.3	7.9	23.4	47.9	146.9	69.9	474.9	249.7	248.6	0.2	5,501 - 6,500 Baht
6,501 - 7,500 บาท	777.0	8.7	13.8	39.3	35.9	87.7	29.7	285.6	186.0	89.8	0.5	6,501 - 7,500 Baht
7,501 - 10,000 บาท	1,395.8	31.0	81.7	137.8	98.9	145.9	57.6	385.0	335.3	121.0	1.8	7,501 - 10,000 Baht
10,001 - 15,000 บาท	787.3	23.5	93.0	143.2	78.8	73.1	19.5	143.7	140.9	71.6	0.2	10,001 - 15,000 Baht
15,001 - 20,000 บาท	369.6	23.2	69.9	109.7	39.3	38.8	3.3	36.4	40.1	7.0	1.9	15,001 - 20,000 Baht
20,001 - 30,000 บาท	389.3	40.4	161.7	84.1	33.2	24.5	0.8	26.8	14.8	2.2	0.8	20,001 - 30,000 Baht
มากกว่า 30,000 บาท	342.7	121.4	139.5	41.1	18.2	2.4	0.3	12.9	6.1	0.8	-	More than 30,000 Baht
ไม่ทราบ	40.3	4.5	2.6	1.7	1.7	1.5	4.0	9.7	5.7	7.0	1.9	Unknown
หญิง	7,534.8	145.8	929.8	679.4	970.2	1,000.3	443.3	806.3	776.4	1,777.4	6.0	FEMALE
ต่ำกว่า 1,501 บาท	290.8	-	2.3	3.4	3.1	21.3	42.0	60.2	3.0	155.4	-	Less than 1,501 Baht
1,501 - 2,500 บาท	341.9	0.4	3.5	1.2	2.1	32.6	56.8	85.6	5.7	154.1	-	1,501 - 2,500 Baht
2,501 - 3,500 บาท	611.6	0.7	1.5	5.7	9.7	92.3	100.0	116.5	19.1	266.2	-	2,501 - 3,500 Baht
3,501 - 4,500 บาท	1,071.5	10.5	8.3	23.7	56.5	153.6	87.4	152.5	145.6	433.6	-	3,501 - 4,500 Baht
4,501 - 5,500 บาท	1,201.3	11.5	12.6	53.7	80.1	204.8	66.7	172.3	250.3	349.3	-	4,501 - 5,500 Baht
5,501 - 6,500 บาท	879.0	6.3	12.7	64.0	114.9	168.3	33.9	97.3	154.6	227.1	-	5,501 - 6,500 Baht
6,501 - 7,500 บาท	527.9	3.1	19.0	55.0	118.3	103.9	13.0	42.5	89.1	82.9	1.1	6,501 - 7,500 Baht
7,501 - 10,000 บาท	1,045.4	8.0	173.9	168.6	297.8	142.3	31.7	61.5	84.9	75.4	1.3	7,501 - 10,000 Baht
10,001 - 15,000 บาท	636.4	12.2	194.4	165.1	157.2	52.4	9.0	7.7	19.3	19.2	-	10,001 - 15,000 Baht
15,001 - 20,000 บาท	296.7	18.1	113.2	68.5	69.1	16.5	0.2	5.6	2.1	3.0	0.7	15,001 - 20,000 Baht
20,001 - 30,000 บาท	347.0	21.9	216.2	52.2	43.9	7.1	0.5	0.7	1.1	2.6	0.9	20,001 - 30,000 Baht
มากกว่า 30,000 บาท	257.1	49.6	169.6	17.1	16.4	1.5	-	0.7	0.9	1.3	-	More than 30,000 Baht
ไม่ทราบ	28.2	3.7	2.8	1.2	1.2	3.9	2.1	3.3	0.6	7.4	2.0	Unknown

ตารางที่ 18 จำนวนลูกจ้าง จำแนกตามอุตสาหกรรม ระดับของรายได้ และเพศ ทั้งราชอาณาจักร
TABLE 18 EMPLOYEE BY INDUSTRY, INCOME CLASS AND SEX , WHOLE KINGDOM

ไตรมาสที่ 2/2553 : Quarter 2/2010

หน่วยเป็นพัน : In Thousands

ระดับของรายได้	อุตสาหกรรม Industry										INCOME CLASS
	รวม	เกษตรกรรม	การประมง	เหมืองแร่	การผลิต	ไฟฟ้า ก๊าซ	การก่อสร้าง	การขายส่ง	โรงแรม	การขนส่ง	
				เหมืองหิน		และประปา		การขายปลีก	และภัตตาคาร	Transport	
	Total	Agriculture	Fishing	Mining & Quarrying	Manufac- turing	Electric. Gas & Water supply	Construction	Wholesale & Retail trade	Hotels & Restaurants	& Communi- cation	
ยอดรวม	17,016.4	2,098.7	93.3	40.8	4,195.7	98.4	2,268.8	2,106.2	719.8	551.6	TOTAL
ต่ำกว่า 1,501 บาท	500.0	225.0	3.6	0.8	98.7	0.2	52.8	40.7	13.9	8.3	Less than 1,501 Baht
1,501 - 2,500 บาท	749.9	319.4	14.1	1.7	128.9	-	128.9	55.8	28.2	11.5	1,501 - 2,500 Baht
2,501 - 3,500 บาท	1,295.6	452.3	12.6	4.2	199.7	0.7	273.8	116.5	77.0	26.3	2,501 - 3,500 Baht
3,501 - 4,500 บาท	2,319.0	447.5	19.2	3.0	605.5	10.6	465.4	290.8	111.1	31.2	3,501 - 4,500 Baht
4,501 - 5,500 บาท	2,713.7	275.0	17.3	4.1	941.2	12.0	443.6	392.1	121.3	45.7	4,501 - 5,500 Baht
5,501 - 6,500 บาท	2,197.6	146.2	12.7	4.9	629.0	9.3	401.1	337.8	122.3	49.9	5,501 - 6,500 Baht
6,501 - 7,500 บาท	1,304.9	57.8	2.7	3.2	379.5	6.7	189.4	205.8	66.9	41.5	6,501 - 7,500 Baht
7,501 - 10,000 บาท	2,441.3	115.2	6.1	7.4	646.3	9.2	185.5	345.7	105.3	117.2	7,501 - 10,000 Baht
10,001 - 15,000 บาท	1,423.8	32.9	2.4	4.5	305.4	10.6	67.1	172.0	48.0	81.4	10,001 - 15,000 Baht
15,001 - 20,000 บาท	666.3	9.2	1.0	1.2	110.0	7.3	21.5	62.3	13.7	46.6	15,001 - 20,000 Baht
20,001 - 30,000 บาท	736.2	5.8	0.8	3.0	68.0	12.6	18.0	49.3	6.1	34.9	20,001 - 30,000 Baht
มากกว่า 30,000 บาท	599.8	3.5	0.4	2.9	67.3	18.2	14.6	31.3	2.6	53.3	More than 30,000 Baht
ไม่ทราบ	68.5	8.9	0.4	-	16.3	1.1	7.1	6.1	3.4	3.9	Unknown

ไตรมาสที่ 2/2553 : Quarter 2/2010

ระดับของรายได้	อุตสาหกรรม (ต่อ) Industry (Contd.)									INCOME CLASS
	สื่อกลาง	อสังหาริมทรัพย์	บริหารราชการ	การศึกษา	ด้านสุขภาพและ	บริการ	ลูกจ้างในครัว-	องค์กร	ไม่ทราบ	
	ทางการเงิน	และการให้เช่า	และป้องกันประเทศ		สังคมสงเคราะห์	ชุมชน สังคม	เรือนส่วนบุคคล	ระหว่างประเทศ		
	Financial intermediation	Real estate & Renting	Public adminis- tration & Defence	Education	Health & Social work	Other community & Social	Private households with employed persons	Extra-territorial organizations	Unknown	
ยอดรวม	346.6	550.4	1,452.4	1,206.5	619.3	410.7	237.0	1.2	19.3	TOTAL
ต่ำกว่า 1,501 บาท	0.3	2.3	6.6	2.6	6.4	22.0	15.9	-	-	Less than 1,501 Baht
1,501 - 2,500 บาท	2.2	3.6	8.0	9.8	6.9	15.7	15.3	-	-	1,501 - 2,500 Baht
2,501 - 3,500 บาท	2.2	23.1	14.4	16.4	10.6	29.9	35.9	-	-	2,501 - 3,500 Baht
3,501 - 4,500 บาท	10.4	37.2	102.9	37.2	23.8	65.7	56.6	0.3	0.8	3,501 - 4,500 Baht
4,501 - 5,500 บาท	17.4	61.2	138.8	69.4	61.8	70.7	42.1	-	-	4,501 - 5,500 Baht
5,501 - 6,500 บาท	12.3	80.5	163.7	46.4	97.2	52.3	31.6	-	0.5	5,501 - 6,500 Baht
6,501 - 7,500 บาท	19.9	72.2	89.3	47.9	63.7	39.3	15.9	-	3.1	6,501 - 7,500 Baht
7,501 - 10,000 บาท	58.5	113.0	311.2	241.7	102.3	57.5	14.5	-	4.6	7,501 - 10,000 Baht
10,001 - 15,000 บาท	63.6	65.6	238.2	192.0	105.0	27.9	6.4	-	0.9	10,001 - 15,000 Baht
15,001 - 20,000 บาท	41.3	36.7	160.2	84.6	55.4	11.7	1.0	0.4	2.3	15,001 - 20,000 Baht
20,001 - 30,000 บาท	53.9	27.3	154.1	230.0	62.1	9.2	0.2	-	0.9	20,001 - 30,000 Baht
มากกว่า 30,000 บาท	63.6	26.3	60.2	225.6	21.7	6.9	0.2	0.5	0.8	More than 30,000 Baht
ไม่ทราบ	1.0	1.4	4.8	3.1	2.4	1.9	1.5	-	5.3	Unknown

ตารางที่ 18 จำนวนลูกจ้าง จำแนกตามอุตสาหกรรม ระดับของรายได้ และเพศ ทั้งราชอาณาจักร
TABLE 18 EMPLOYEE BY INDUSTRY, INCOME CLASS AND SEX , WHOLE KINGDOM

ไตรมาสที่ 2/2553 : Quarter 2/2010

หน่วยเป็นพัน : In Thousands

ระดับของรายได้	อุตสาหกรรม Industry										INCOME CLASS
	รวม	เกษตรกรรม	การประมง	เหมืองแร่ เหมืองหิน	การผลิต	ไฟฟ้า ก๊าซ และประปา	การก่อสร้าง	การขายส่ง การขายปลีก	โรงแรม และภัตตาคาร	การขนส่ง	
	Total	Agriculture	Fishing	Mining & Quarrying	Manufac- turing	Electric. Gas & Water supply	Construction	Wholesale & Retail trade	Hotels & Restaurants	Transport Communi- cation	
ชาย	9,481.6	1,210.6	74.6	31.8	2,020.1	78.2	1,880.1	1,263.6	272.7	417.5	MALE
ต่ำกว่า 1,501 บาท	209.2	101.5	1.5	0.5	22.2	0.2	38.5	13.0	4.4	8.1	Less than 1,501 Bah
1,501 - 2,500 บาท	408.0	176.0	12.2	1.5	31.7	-	107.1	33.7	9.9	10.4	1,501 - 2,500 Bah
2,501 - 3,500 บาท	684.0	258.3	7.8	2.6	52.8	0.7	204.9	66.0	23.0	22.7	2,501 - 3,500 Bah
3,501 - 4,500 บาท	1,247.5	252.0	14.6	2.0	236.7	8.7	349.8	178.9	32.0	27.4	3,501 - 4,500 Bah
4,501 - 5,500 บาท	1,512.4	167.9	14.2	2.7	402.9	10.1	372.2	247.0	36.5	35.5	4,501 - 5,500 Bah
5,501 - 6,500 บาท	1,318.6	95.8	11.0	3.4	315.0	8.1	361.4	212.4	44.4	39.8	5,501 - 6,500 Bah
6,501 - 7,500 บาท	777.0	40.4	2.6	2.8	206.9	4.6	172.4	117.6	27.7	34.4	6,501 - 7,500 Bah
7,501 - 10,000 บาท	1,395.8	75.1	5.8	6.3	391.6	7.5	167.5	217.1	54.6	90.2	7,501 - 10,000 Bah
10,001 - 15,000 บาท	787.3	23.5	2.4	3.9	188.7	7.8	55.3	102.3	29.7	56.8	10,001 - 15,000 Bah
15,001 - 20,000 บาท	369.6	7.5	1.0	0.7	67.4	5.3	17.4	30.8	5.9	31.2	15,001 - 20,000 Bah
20,001 - 30,000 บาท	389.3	4.2	0.8	2.5	49.9	10.8	16.0	24.2	3.4	21.0	20,001 - 30,000 Bah
มากกว่า 30,000 บาท	342.7	3.0	0.4	2.9	45.4	13.4	12.5	18.4	0.4	36.2	More than 30,000 Bah
ไม่ทราบ	40.3	5.5	0.4	-	9.0	1.1	5.3	2.3	0.7	3.9	Unknowr
หญิง	7,534.8	888.1	18.7	9.0	2,175.6	20.2	388.7	842.6	447.1	134.1	FEMALE
ต่ำกว่า 1,501 บาท	290.8	123.5	2.1	0.2	76.6	-	14.4	27.7	9.5	0.2	Less than 1,501 Bah
1,501 - 2,500 บาท	341.9	143.3	1.9	0.3	97.2	-	21.8	22.1	18.3	1.1	1,501 - 2,500 Bah
2,501 - 3,500 บาท	611.6	194.0	4.8	1.6	146.9	-	68.9	50.4	54.0	3.6	2,501 - 3,500 Bah
3,501 - 4,500 บาท	1,071.5	195.5	4.6	0.9	368.8	2.0	115.6	111.9	79.1	3.8	3,501 - 4,500 Bah
4,501 - 5,500 บาท	1,201.3	107.1	3.1	1.4	538.3	1.9	71.4	145.0	84.8	10.2	4,501 - 5,500 Bah
5,501 - 6,500 บาท	879.0	50.4	1.8	1.5	314.0	1.2	39.6	125.4	77.9	10.1	5,501 - 6,500 Bah
6,501 - 7,500 บาท	527.9	17.5	0.1	0.4	172.6	2.1	17.1	88.3	39.2	7.1	6,501 - 7,500 Bah
7,501 - 10,000 บาท	1,045.4	40.2	0.3	1.1	254.7	1.6	18.1	128.6	50.6	27.0	7,501 - 10,000 Bah
10,001 - 15,000 บาท	636.4	9.4	0.0	0.6	116.7	2.8	11.8	69.7	18.2	24.6	10,001 - 15,000 Bah
15,001 - 20,000 บาท	296.7	1.7	-	0.5	42.6	2.0	4.1	31.5	7.8	15.4	15,001 - 20,000 Bah
20,001 - 30,000 บาท	347.0	1.6	-	0.5	18.0	1.8	2.0	25.1	2.8	14.0	20,001 - 30,000 Bah
มากกว่า 30,000 บาท	257.1	0.6	-	-	21.9	4.8	2.1	12.9	2.2	17.1	More than 30,000 Bah
ไม่ทราบ	28.2	3.4	-	-	7.3	-	1.9	3.8	2.7	-	Unknowr

ตารางที่ 18 จำนวนลูกจ้าง จำแนกตามอุตสาหกรรม ระดับของรายได้ และเพศ ทั้งราชอาณาจักร (ต่อ)

TABLE 18 EMPLOYEE BY INDUSTRY, INCOME CLASS AND SEX, WHOLE KINGDOM (Contd.)

ไตรมาสที่ 2/2553 : Quarter 2/2010

หน่วยเป็นพัน : In Thousands

ระดับของรายได้	อุตสาหกรรม (ต่อ) Industry (Contd.)									INCOME CLASS
	สื่อกลาง	อสังหาริมทรัพย์	บริหารราชการ	การศึกษา	ด้านสุขภาพและ	บริการ	ลูกจ้างในครัว-	องค์กร	ไม่ทราบ	
	ทางการเงิน	และการให้เช่า	และป้องกันประเทศ		สังคมสงเคราะห์	ชุมชน สังคม	เรือนส่วนบุคคล	ระหว่างประเทศ		
	Financial	Real estate	Public adminis-		Health	Other community	Private households	Extra-territorial	Unknown	
	intermediation	& Renting	tation & Defence	Education	& Social work	& Social	with employed persons	organizations		
ชาย	146.0	281.2	931.7	479.3	146.3	210.5	27.5	-	9.9	MALE
ต่ำกว่า 1,501 บาท	0.1	2.1	2.4	0.6	0.4	13.3	0.6	-	-	Less than 1,501 Bah
1,501 - 2,500 บาท	2.2	2.1	7.4	1.8	1.7	9.3	1.0	-	-	1,501 - 2,500 Bah
2,501 - 3,500 บาท	1.7	13.3	9.4	1.1	1.2	12.8	5.5	-	-	2,501 - 3,500 Bah
3,501 - 4,500 บาท	2.3	11.4	75.1	11.9	3.7	33.8	6.5	-	0.8	3,501 - 4,500 Bah
4,501 - 5,500 บาท	3.8	30.0	100.9	36.1	15.6	35.1	1.9	-	-	4,501 - 5,500 Bah
5,501 - 6,500 บาท	6.8	32.6	121.8	20.0	21.8	22.7	1.5	-	-	5,501 - 6,500 Bah
6,501 - 7,500 บาท	4.3	43.5	54.4	17.6	19.6	22.9	3.3	-	2.0	6,501 - 7,500 Bah
7,501 - 10,000 บาท	27.5	69.0	154.5	72.5	23.7	28.0	3.6	-	1.3	7,501 - 10,000 Bah
10,001 - 15,000 บาท	23.3	29.1	135.6	85.2	27.8	14.5	1.8	-	-	10,001 - 15,000 Bah
15,001 - 20,000 บาท	18.7	14.5	114.6	32.1	12.7	7.4	0.6	-	1.9	15,001 - 20,000 Bah
20,001 - 30,000 บาท	24.2	15.1	107.3	92.9	11.7	5.1	0.2	-	-	20,001 - 30,000 Bah
มากกว่า 30,000 บาท	30.6	17.7	44.0	106.2	6.0	5.0	-	-	0.8	More than 30,000 Bah
ไม่ทราบ	0.5	0.9	4.2	1.4	0.4	0.7	0.9	-	3.2	Unknowr
หญิง	200.7	269.2	520.7	727.2	472.9	200.1	209.5	1.2	9.3	FEMALE
ต่ำกว่า 1,501 บาท	0.2	0.3	4.2	2.0	6.0	8.7	15.3	-	-	Less than 1,501 Bah
1,501 - 2,500 บาท	-	1.5	0.6	8.0	5.2	6.4	14.3	-	-	1,501 - 2,500 Bah
2,501 - 3,500 บาท	0.5	9.8	5.0	15.3	9.4	17.1	30.4	-	-	2,501 - 3,500 Bah
3,501 - 4,500 บาท	8.2	25.8	27.8	25.3	20.0	31.9	50.2	0.3	-	3,501 - 4,500 Bah
4,501 - 5,500 บาท	13.7	31.2	37.9	33.2	46.2	35.7	40.2	-	-	4,501 - 5,500 Bah
5,501 - 6,500 บาท	5.5	47.9	41.9	26.4	75.4	29.6	30.0	-	0.5	5,501 - 6,500 Bah
6,501 - 7,500 บาท	15.6	28.7	34.9	30.3	44.0	16.4	12.5	-	1.1	6,501 - 7,500 Bah
7,501 - 10,000 บาท	31.1	44.0	156.7	169.3	78.6	29.5	10.8	-	3.3	7,501 - 10,000 Bah
10,001 - 15,000 บาท	40.3	36.6	102.6	106.8	77.2	13.4	4.6	-	0.9	10,001 - 15,000 Bah
15,001 - 20,000 บาท	22.6	22.2	45.6	52.5	42.7	4.3	0.4	0.4	0.4	15,001 - 20,000 Bah
20,001 - 30,000 บาท	29.7	12.3	46.8	137.1	50.4	4.1	-	-	0.9	20,001 - 30,000 Bah
มากกว่า 30,000 บาท	33.0	8.6	16.2	119.5	15.7	1.9	0.2	0.5	-	More than 30,000 Bah
ไม่ทราบ	0.5	0.5	0.6	1.7	2.0	1.2	0.5	-	2.1	Unknowr

Bangkok

STATISTICAL TABLES BANGKOK

TABLE	1	NUMBER OF POPULATION BY LABOR FORCE STATUS, AGE GROUP
TABLE	2	POPULATION 15 YEARS AND OVER BY MARITAL STATUS, LABOR FORCE STATUS
TABLE	3	POPULATION 15 YEARS AND OVER BY LEVEL OF EDUCATIONAL ATTAINMENT, LABOR FORCE STATUS
TABLE	4	EMPLOYED PERSONS BY LEVEL OF EDUCATIONAL ATTAINMENT, OCCUPATION
TABLE	5	EMPLOYED PERSONS BY LEVEL OF EDUCATIONAL ATTAINMENT, INDUSTRY
TABLE	6	EMPLOYED PERSONS BY WORK STATUS, OCCUPATION
TABLE	7	EMPLOYED PERSONS BY WORK STATUS, INDUSTRY
TABLE	8	EMPLOYED PERSONS BY OCCUPATION, HOURS WORKED PER WEEK, AVAILABILITY FOR ADDITIONAL WORK
TABLE	9	EMPLOYED PERSONS BY INDUSTRY, HOURS WORKED PER WEEK, AVAILABILITY FOR ADDITIONAL WORK
TABLE	10	EMPLOYED PERSONS BY WORK STATUS, HOURS WORKED PER WEEK, AVAILABILITY FOR ADDITIONAL WORK
TABLE	11	EMPLOYED PERSONS BY AGE GROUP, HOURS WORKED PER WEEK, AVAILABILITY FOR ADDITIONAL WORK
TABLE	12	UNEMPLOYED PERSONS, SEEKING JOP BY DURATION OF SEEKING JOP, LEVEL OF EDUCATIONAL ATTAINMENT
TABLE	13	UNEMPLOYED PERSONS, EVER WORKED BY LAST OCCUPATION, LAST INDUSTRY
TABLE	14	EMPLOYEE BY AVERAGE WAGE, FRINGE BENEFIT, INDUSTRY
TABLE	15	PRIVATE EMPLOYEE BY AVERAGE WAGE, FRINGE BENEFIT, INDUSTRY
TABLE	16	GOVERNMENT EMPLOYEE BY AVERAGE WAGE, FRINGE BENEFIT, INDUSTRY
TABLE	17	EMPLOYEE BY OCCUPATION, INCOME CLASS
TABLE	18	EMPLOYEE BY INDUSTRY, INCOME CLASS

ตารางที่ 1 จำนวนประชากรอายุ 15 ปีขึ้นไป จำแนกตามกลุ่มอายุ สถานภาพแรงงาน และเพศ กรุงเทพมหานคร

TABLE 1 POPULATION 15 YEARS AND OVER BY AGE GROUP, LABOR FORCE STATUS AND SEX, BANGKOK

ไตรมาสที่ 2/2553 : Quarter 2/2010

หน่วยเป็นพัน : In Thousands

สถานภาพแรงงาน	รวม	กลุ่มอายุ Age Group								LABOR FORCE STATUS
	Total	15-19	20-24	25-29	30-34	35-39	40-49	50-59	>= 60	
ประชากรอายุ 15 ปีขึ้นไป	5,603.2	356.5	346.9	509.8	755.3	727.3	1,250.8	889.0	767.6	POPULATION 15 YEARS AND OVER
กำลังแรงงานรวม	3,909.5	66.2	192.1	439.4	672.4	651.0	1,081.0	642.3	165.1	Total Labor Force
1. กำลังแรงงานปัจจุบัน	3,907.9	65.9	192.1	438.8	672.4	651.0	1,080.3	642.3	165.1	1. Current labor force
1.1 ผู้มีงานทำ	3,866.5	61.6	180.0	429.7	667.0	648.8	1,074.3	640.0	165.1	1.1 Employed
- ทำงาน	3,854.6	61.4	179.8	429.0	666.5	647.9	1,069.4	635.9	164.7	- At work
- ไม่ทำงานแต่มีงานประจำ	11.9	0.3	0.2	0.7	0.5	0.8	4.9	4.1	0.3	- With job but not at work
1.2 ผู้ว่างงาน	41.4	4.3	12.1	9.1	5.4	2.3	6.0	2.3	-	1.2 Unemployed
- หางานทำ	11.0	0.6	5.5	1.5	1.7	-	1.8	-	-	- Looking for work
- ไม่หางานทำ/พร้อมที่จะทำงาน	30.4	3.6	6.7	7.6	3.8	2.3	4.2	2.3	-	- Not looking/available for work
2. กำลังแรงงานที่รอฤดูกาล	1.6	0.3	-	0.7	-	-	0.7	-	-	2. Seasonally inactive labor force
ผู้ไม่อยู่ในกำลังแรงงาน	1,693.7	290.3	154.8	70.3	82.9	76.3	169.8	246.7	602.6	Persons not in Labor Force
1. ทำงานบ้าน	566.9	3.9	18.0	45.8	51.7	57.2	136.9	171.8	81.7	1. Household work
2. เรียนหนังสือ	404.2	268.7	116.0	12.8	4.9	0.5	-	-	1.4	2. Studies
3. ยังเด็ก ขรา/ไม่สามารถทำงานได้	480.4	3.8	0.9	2.9	12.0	6.6	12.8	17.7	423.8	3. Too young/old/incapable of work
4. อื่น ๆ	242.3	13.9	19.9	8.9	14.4	12.0	20.2	57.3	95.7	4. Others

ตารางที่ 1 จำนวนประชากรอายุ 15 ปีขึ้นไป จำแนกตามกลุ่มอายุ สถานภาพแรงงาน และเพศ กรุงเทพมหานคร

TABLE 1 POPULATION 15 YEARS AND OVER BY AGE GROUP, LABOR FORCE STATUS AND SEX, BANGKOK

ไตรมาสที่ 2/2553 : Quarter 2/2010

หน่วยเป็นพัน : In Thousands

สถานภาพแรงงาน	รวม	กลุ่มอายุ Age Group								LABOR FORCE STATUS
	Total	15-19	20-24	25-29	30-34	35-39	40-49	50-59	>=60	
ชาย	2,552.7	173.3	160.9	234.1	344.6	333.5	573.3	407.9	324.9	MALE
กำลังแรงงานรวม	1,966.2	37.8	89.0	218.4	323.9	317.9	542.6	348.4	88.1	Total Labor Force
1. กำลังแรงงานปัจจุบัน	1,964.5	37.5	89.0	217.8	323.9	317.9	541.9	348.4	88.1	1. Current labor force
1.1 ผู้มีงานทำ	1,945.0	34.4	85.2	212.3	323.4	316.4	539.0	346.2	88.1	1.1 Employed
- ทำงาน	1,939.6	34.2	85.2	212.3	323.4	315.6	536.6	344.6	87.8	- At work
- ไม่ทำงานแต่มีงานประจำ	5.4	0.3	-	-	-	0.8	2.4	1.6	0.3	- With job but not at work
1.2 ผู้ว่างงาน	19.5	3.1	3.8	5.4	0.6	1.5	2.9	2.3	-	1.2 Unemployed
- หางานทำ	5.2	0.6	2.0	1.5	0.6	-	0.5	-	-	- Looking for work
- ไม่หางานทำ/พร้อมที่จะทำงาน	14.4	2.5	1.8	4.0	-	1.5	2.4	2.3	-	- Not looking/available for work
2. กำลังแรงงานที่รอฤดูกาล	1.6	0.3	-	0.7	-	-	0.7	-	-	2. Seasonally inactive labor force
ผู้ไม่อยู่ในกำลังแรงงาน	586.6	135.5	71.9	15.7	20.7	15.7	30.7	59.5	236.8	Persons not in Labor Force
1. ทำงานบ้าน	31.9	-	2.5	1.6	2.1	2.2	8.2	9.8	5.5	1. Household work
2. เรียนหนังสือ	194.2	122.6	58.1	8.2	3.8	0.5	-	-	1.1	2. Studies
3. ยังเด็ก ขรา/ไม่สามารถทำงานได้	210.1	2.7	0.6	1.8	8.7	5.2	8.2	12.6	170.4	3. Too young/old/incapable of work
4. อื่น ๆ	150.4	10.3	10.8	4.1	6.1	7.8	14.4	37.1	59.8	4. Others
หญิง	3,050.5	183.2	186.0	275.6	410.7	393.8	677.5	481.1	442.7	FEMALE
กำลังแรงงานรวม	1,943.3	28.4	103.1	221.0	348.5	333.2	538.4	293.9	76.9	Total Labor Force
1. กำลังแรงงานปัจจุบัน	1,943.3	28.4	103.1	221.0	348.5	333.2	538.4	293.9	76.9	1. Current labor force
1.1 ผู้มีงานทำ	1,921.5	27.2	94.8	217.4	343.6	332.4	535.3	293.9	76.9	1.1 Employed
- ทำงาน	1,915.0	27.2	94.6	216.7	343.2	332.4	532.8	291.3	76.9	- At work
- ไม่ทำงานแต่มีงานประจำ	6.5	-	0.2	0.7	0.5	-	2.5	2.5	-	- With job but not at work
1.2 ผู้ว่างงาน	21.9	1.2	8.3	3.7	4.8	0.8	3.1	-	-	1.2 Unemployed
- หางานทำ	5.8	-	3.5	-	1.1	-	1.3	-	-	- Looking for work
- ไม่หางานทำ/พร้อมที่จะทำงาน	16.0	1.2	4.8	3.7	3.8	0.8	1.8	-	-	- Not looking/available for work
2. กำลังแรงงานที่รอฤดูกาล	-	-	-	-	-	-	-	-	-	2. Seasonally inactive labor force
ผู้ไม่อยู่ในกำลังแรงงาน	1,107.2	154.8	82.8	54.6	62.2	60.6	139.1	187.2	365.8	Persons not in Labor Force
1. ทำงานบ้าน	535.1	3.9	15.5	44.2	49.5	55.0	128.7	162.0	76.2	1. Household work
2. เรียนหนังสือ	209.9	146.1	57.9	4.5	1.1	-	-	-	0.3	2. Studies
3. ยังเด็ก ขรา/ไม่สามารถทำงานได้	270.3	1.2	0.3	1.0	3.3	1.5	4.6	5.1	253.4	3. Too young/old/incapable of work
4. อื่น ๆ	91.9	3.6	9.1	4.8	8.3	4.2	5.8	20.2	35.9	4. Others

ตารางที่ 2 จำนวนประชากรอายุ 15 ปีขึ้นไป จำแนกตามสถานภาพสมรส สถานภาพแรงงาน และเพศ กรุงเทพมหานคร

TABLE 2 POPULATION 15 YEARS AND OVER BY MARITAL STATUS, LABOR FORCE STATUS AND SEX, BANGKOK

ไตรมาสที่ 2/2553 : Quarter 2/2010

หน่วยเป็นพัน : In Thousands

สถานภาพแรงงาน	รวม	เคยสมรส Ever-Married						LABOR FORCE STATUS
	โสด	สมรส	หม้าย	หย่า	แยกกันอยู่	ไม่ทราบ		
							Total	
ยอดรวม	5,603.2	1,686.2	3,263.0	352.5	112.0	182.9	6.6	TOTAL
กำลังแรงงานรวม	3,909.5	1,100.9	2,458.5	116.5	85.7	143.0	4.8	Total Labor Force
1. กำลังแรงงานปัจจุบัน	3,907.9	1,099.3	2,458.5	116.5	85.7	143.0	4.8	1. Current labor force
1.1 ผู้มีงานทำ	3,866.5	1,069.5	2,449.1	116.5	85.3	141.3	4.8	1.1 Employed
- ทำงาน	3,854.6	1,067.1	2,441.4	116.5	85.3	139.5	4.8	- At work
- ไม่ทำงานแต่มีงานประจำ	11.9	2.4	7.7	-	-	1.8	-	- With job but not at work
1.2 ผู้ว่างงาน	41.4	29.9	9.4	-	0.4	1.7	-	1.2 Unemployed
- หางานทำ	11.0	7.2	2.4	-	-	1.3	-	- Looking for work
- ไม่หางานทำ/พร้อมที่จะทำงาน	30.4	22.6	7.0	-	0.4	0.4	-	- Not looking/available for wor
2. กำลังแรงงานที่รอฤดูกาล	1.6	1.6	-	-	-	-	-	2. Seasonally inactive labor force
ผู้ไม่อยู่ในกำลังแรงงาน	1,693.7	585.3	804.5	236.0	26.3	39.9	1.8	Persons not in Labor Force
1. ทำงานบ้าน	566.9	55.6	435.3	45.5	11.5	18.0	1.1	1. Household work
2. เรียนหนังสือ	404.2	396.4	7.5	-	-	0.3	-	2. Studies
3. ยังเด็ก ชรา/ไม่สามารถทำงานได้	480.4	52.6	232.1	172.7	9.8	12.5	0.8	3. Too young/old/incapable of wor
4. อื่น ๆ	242.3	80.6	129.7	17.8	5.0	9.1	-	4. Others

ตารางที่ 2 จำนวนประชากรอายุ 15 ปีขึ้นไป จำแนกตามสถานภาพสมรส สถานภาพแรงงาน และเพศ กรุงเทพมหานคร
TABLE 2 POPULATION 15 YEARS AND OVER BY MARITAL STATUS, LABOR FORCE STATUS AND SEX, BANGKOK

ไตรมาสที่ 2/2553 : Quarter 2/2010

หน่วยเป็นพัน : In Thousands

สถานภาพแรงงาน	รวม Total	โสด Single	เคยสมรส Ever-Married				ไม่ทราบ Unknown	LABOR FORCE STATUS
			สมรส Married	หม้าย Widowed	หย่า Divorced	แยกกันอยู่ Separated		
ชาย	2,552.7	802.1	1,577.5	60.0	37.9	73.8	1.5	MALE
กำลังแรงงานรวม	1,966.2	527.0	1,325.1	24.4	30.9	58.0	0.8	Total Labor Force
1. กำลังแรงงานปัจจุบัน	1,964.5	525.3	1,325.1	24.4	30.9	58.0	0.8	1. Current labor force
1.1 ผู้มีงานทำ	1,945.0	512.3	1,318.6	24.4	30.9	58.0	0.8	1.1 Employed
- ทำงาน	1,939.6	510.7	1,314.8	24.4	30.9	58.0	0.8	- At work
- ไม่ทำงานแต่มีงานประจำ	5.4	1.6	3.8	-	-	-	-	- With job but not at work
1.2 ผู้ว่างงาน	19.5	13.0	6.5	-	-	-	-	1.2 Unemployed
- หางานทำ	5.2	3.4	1.7	-	-	-	-	- Looking for work
- ไม่หางานทำ/พร้อมที่จะทำงาน	14.4	9.6	4.8	-	-	-	-	- Not looking/available for work
2. กำลังแรงงานที่รอฤดูกาล	1.6	1.6	-	-	-	-	-	2. Seasonally inactive labor force
ผู้ไม่อยู่ในกำลังแรงงาน	586.6	275.1	252.4	35.6	7.0	15.7	0.8	Persons not in Labor Force
1. ทำงานบ้าน	31.9	9.3	16.5	2.2	0.5	3.5	-	1. Household work
2. เรียนหนังสือ	194.2	191.9	2.3	-	-	-	-	2. Studies
3. ยังเด็ก ขรา/ไม่สามารถทำงานได้	210.1	28.5	138.6	30.9	4.1	7.3	0.8	3. Too young/old/incapable of work
4. อื่น ๆ	150.4	45.5	95.0	2.5	2.4	5.0	-	4. Others
หญิง	3,050.5	884.1	1,685.6	292.5	74.1	109.1	5.1	FEMALE
กำลังแรงงานรวม	1,943.3	574.0	1,133.4	92.1	54.8	85.0	4.1	Total Labor Force
1. กำลังแรงงานปัจจุบัน	1,943.3	574.0	1,133.4	92.1	54.8	85.0	4.1	1. Current labor force
1.1 ผู้มีงานทำ	1,921.5	557.1	1,130.5	92.1	54.4	83.3	4.1	1.1 Employed
- ทำงาน	1,915.0	556.3	1,126.7	92.1	54.4	81.5	4.1	- At work
- ไม่ทำงานแต่มีงานประจำ	6.5	0.8	3.9	-	-	1.8	-	- With job but not at work
1.2 ผู้ว่างงาน	21.9	16.9	2.9	-	0.4	1.7	-	1.2 Unemployed
- หางานทำ	5.8	3.8	0.7	-	-	1.3	-	- Looking for work
- ไม่หางานทำ/พร้อมที่จะทำงาน	16.0	13.0	2.2	-	0.4	0.4	-	- Not looking/available for work
2. กำลังแรงงานที่รอฤดูกาล	-	-	-	-	-	-	-	2. Seasonally inactive labor force
ผู้ไม่อยู่ในกำลังแรงงาน	1,107.2	310.2	552.2	200.4	19.3	24.1	1.1	Persons not in Labor Force
1. ทำงานบ้าน	535.1	46.4	418.7	43.3	11.1	14.5	1.1	1. Household work
2. เรียนหนังสือ	209.9	204.5	5.2	-	-	0.3	-	2. Studies
3. ยังเด็ก ขรา/ไม่สามารถทำงานได้	270.3	24.1	93.5	141.8	5.7	5.3	-	3. Too young/old/incapable of work
4. อื่น ๆ	91.9	35.2	34.8	15.3	2.6	4.0	-	4. Others

ตารางที่ 3 จำนวนประชากรอายุ 15 ปีขึ้นไป จำแนกตามระดับการศึกษาที่สำเร็จ สถานภาพแรงงาน และเพศ กรุงเทพมหานคร

TABLE 3 POPULATION 15 YEARS AND OVER BY LEVEL OF EDUCATIONAL ATTAINMENT, LABOR FORCE STATUS AND SEX, BANGKOK

ไตรมาสที่ 2/2553 : Quarter 2/2010

หน่วยเป็นพัน : In Thousands

สถานภาพแรงงาน	มัธยมศึกษาตอนปลาย								อุดมศึกษา			อื่นๆ	ไม่ทราบ	LABOR FORCE STATUS
	รวม	ไม่มี การศึกษา	ต่ำกว่า ประถมศึกษา	ประอม ศึกษา	มัธยมศึกษา ตอนต้น	Upper Secondary Level			Higher Level					
						สายสามัญ	สายอาชีว- ศึกษา	สายวิชา- การศึกษ	สายวิชา- การศึกษ	สายวิชา- การศึกษ				
Total	None	Elementary	Elementary	Secondary	Academic	Vocational	Training	Academic	Education	Teacher	Others	Unknown		

ยอดรวม	5,603.2	177.7	1,056.0	938.5	931.1	627.5	300.0	-	1,138.3	315.0	93.7	-	25.5	TOTAL
กำลังแรงงานรวม	3,909.5	65.4	622.5	751.1	602.7	371.7	220.3	-	939.4	249.7	68.5	-	18.2	Total Labor Force
1. กำลังแรงงานปัจจุบัน	3,907.9	65.4	622.5	751.1	601.7	371.4	220.3	-	939.0	249.7	68.5	-	18.2	1. Current labor force
1.1 ผู้มีงานทำ	3,866.5	64.8	620.5	747.1	593.4	369.0	217.1	-	923.2	247.2	66.4	-	17.8	1.1 Employed
- ทำงาน	3,854.6	63.9	618.1	745.0	590.4	369.0	216.6	-	922.6	247.2	64.1	-	17.8	- At work
- ไม่ทำงานแต่มีงานประจำ	11.9	0.9	2.4	2.1	3.0	-	0.6	-	0.6	-	2.3	-	-	- With job but not at work
1.2 ผู้ว่างงาน	41.4	0.6	2.0	4.0	8.3	2.4	3.2	-	15.9	2.5	2.2	-	0.4	1.2 Unemployed
- หางานทำ	11.0	0.6	-	1.1	2.6	-	-	-	6.3	0.5	-	-	-	- Looking for work
- ไม่หางานทำ/พร้อมที่จะทำงาน	30.4	-	2.0	2.9	5.8	2.4	3.2	-	9.5	2.1	2.2	-	0.4	- Not looking/available for work
2. กำลังแรงงานที่รอฤดูกาล	1.6	-	-	-	1.0	0.3	-	-	0.4	-	-	-	-	2. Seasonally inactive labor force
ผู้ไม่อยู่ในกำลังแรงงาน	1,693.7	112.3	433.5	187.5	328.4	255.8	79.7	-	198.9	65.3	25.2	-	7.3	Persons not in Labor Force
1. ทำงานบ้าน	566.9	24.7	170.6	96.5	77.0	53.9	34.4	-	65.7	35.9	6.1	-	2.2	1. Household work
2. เรียนหนังสือ	404.2	-	-	41.9	170.6	154.9	19.9	-	9.2	7.7	-	-	-	2. Studies
3. ยังเด็ก ขรา/ไม่สามารถทำงานได้	480.4	83.6	223.9	28.9	47.6	27.1	10.0	-	38.2	8.4	8.5	-	4.2	3. Too young/old/incapable of work
4. อื่น ๆ	242.3	4.0	38.9	20.2	33.1	19.9	15.4	-	85.8	13.3	10.7	-	0.9	4. Others

1/ รวมอาชีวระยะสั้น 1/ Including Short Course Vocational

ตารางที่ 3 จำนวนประชากรอายุ 15 ปีขึ้นไป จำแนกตามระดับการศึกษาที่สำเร็จ สถานภาพแรงงาน และเพศ กรุงเทพมหานคร

TABLE 3 POPULATION 15 YEARS AND OVER BY LEVEL OF EDUCATIONAL ATTAINMENT, LABOR FORCE STATUS AND SEX, BANGKOK

ไตรมาสที่ 2/2553 : Quarter 2/2010

หน่วยเป็นพัน : In Thousands

สถานภาพแรงงาน	รวม	ไม่มี การศึกษา	ต่ำกว่า ประถมศึกษา Less than Elementary	ประถม ศึกษา Elementary	มัธยมศึกษา ตอนต้น Lower Secondary	มัธยมศึกษาตอนปลาย Upper Secondary Level			อุดมศึกษา Higher Level			อื่นๆ	ไม่ทราบ	LABOR FORCE STATUS
						สายสามัญ General/ Academic	สายอาชีว- ศึกษา Vocational	สายวิชา- การศึกษา Teacher Training	สายวิชาการ Academic	สายวิชาชีพ Higher Technical Education	สายวิชา- การศึกษา Teacher Training			
ชาย	2,552.7	48.2	423.5	454.2	482.7	297.6	150.9	-	500.2	162.8	20.5	-	12.0	MALE
กำลังแรงงานรวม	1,966.2	22.3	299.5	395.1	347.6	193.9	121.3	-	415.1	144.0	17.7	-	9.7	Total Labor Force
1. กำลังแรงงานปัจจุบัน	1,964.5	22.3	299.5	395.1	346.7	193.6	121.3	-	414.7	144.0	17.7	-	9.7	1. Current labor force
1.1 ผู้มีงานทำ	1,945.0	22.3	297.5	392.4	341.4	192.1	118.9	-	410.7	142.8	17.7	-	9.4	1.1 Employed
- ทำงาน	1,939.6	21.3	296.9	390.5	340.0	192.1	118.9	-	410.1	142.8	17.7	-	9.4	- At work
- ไม่ทำงานแต่มีงานประจำ	5.4	0.9	0.6	1.9	1.4	-	-	-	0.6	-	-	-	-	- With job but not at work
1.2 ผู้ว่างงาน	19.5	-	2.0	2.8	5.3	1.6	2.4	-	4.0	1.2	-	-	0.4	1.2 Unemployed
- หางานทำ	5.2	-	-	1.1	1.6	-	-	-	2.1	0.5	-	-	-	- Looking for work
- ไม่หางานทำ/พร้อมที่จะทำงาน	14.4	-	2.0	1.7	3.7	1.6	2.4	-	1.9	0.7	-	-	0.4	- Not looking/available for work
2. กำลังแรงงานที่รอฤดูกาล	1.6	-	-	-	1.0	0.3	-	-	0.4	-	-	-	-	2. Seasonally inactive labor force
ผู้ไม่อยู่ในกำลังแรงงาน	586.6	26.0	124.0	59.1	135.1	103.7	29.7	-	85.1	18.8	2.8	-	2.2	Persons not in Labor Force
1. ทำงานบ้าน	31.9	0.6	10.0	4.9	5.0	3.5	2.1	-	4.3	1.5	-	-	-	1. Household work
2. เรียนหนังสือ	194.2	-	-	22.0	79.2	72.5	10.6	-	6.0	3.8	-	-	-	2. Studies
3. ยังเด็ก ขรา/ไม่สามารถทำงานได้	210.1	22.2	89.5	16.2	28.5	12.5	7.8	-	25.2	5.1	1.8	-	1.3	3. Too young/old/incapable of work
4. อื่น ๆ	150.4	3.2	24.5	16.0	22.4	15.2	9.1	-	49.5	8.5	1.0	-	0.9	4. Others
หญิง	3,050.5	129.5	632.4	484.3	448.4	329.8	149.1	-	638.0	152.2	73.2	-	13.5	FEMALE
กำลังแรงงานรวม	1,943.3	43.1	323.0	356.0	255.1	177.8	99.1	-	524.3	105.7	50.8	-	8.5	Total Labor Force
1. กำลังแรงงานปัจจุบัน	1,943.3	43.1	323.0	356.0	255.1	177.8	99.1	-	524.3	105.7	50.8	-	8.5	1. Current labor force
1.1 ผู้มีงานทำ	1,921.5	42.5	323.0	354.7	252.0	177.0	98.2	-	512.4	104.4	48.7	-	8.5	1.1 Employed
- ทำงาน	1,915.0	42.5	321.2	354.5	250.4	177.0	97.7	-	512.4	104.4	46.4	-	8.5	- At work
- ไม่ทำงานแต่มีงานประจำ	6.5	-	1.8	0.3	1.6	-	0.6	-	-	-	2.3	-	-	- With job but not at work
1.2 ผู้ว่างงาน	21.9	0.6	-	1.2	3.1	0.8	0.8	-	11.9	1.3	2.2	-	-	1.2 Unemployed
- หางานทำ	5.8	0.6	-	-	1.0	-	-	-	4.2	-	-	-	-	- Looking for work
- ไม่หางานทำ/พร้อมที่จะทำงาน	16.0	-	-	1.2	2.1	0.8	0.8	-	7.6	1.3	2.2	-	-	- Not looking/available for work
2. กำลังแรงงานที่รอฤดูกาล	-	-	-	-	-	-	-	-	-	-	-	-	-	2. Seasonally inactive labor force
ผู้ไม่อยู่ในกำลังแรงงาน	1,107.2	86.3	309.4	128.3	193.3	152.1	50.0	-	113.7	46.5	22.4	-	5.1	Persons not in Labor Force
1. ทำงานบ้าน	535.1	24.2	160.7	91.6	72.1	50.3	32.2	-	61.4	34.4	6.1	-	2.2	1. Household work
2. เรียนหนังสือ	209.9	-	-	19.9	91.4	82.4	9.2	-	3.2	4.0	-	-	-	2. Studies
3. ยังเด็ก ขรา/ไม่สามารถทำงานได้	270.3	61.4	134.4	12.7	19.1	14.7	2.2	-	12.9	3.3	6.7	-	2.9	3. Too young/old/incapable of work
4. อื่น ๆ	91.9	0.8	14.4	4.2	10.8	4.7	6.4	-	36.2	4.8	9.7	-	-	4. Others

1/ รวมอาชีวะระยะสั้น 1/ Including Short Course Vocational

ตารางที่ 4 จำนวนผู้มีงานทำ จำแนกตามระดับการศึกษาที่สำเร็จ อาชีพ และเพศ กรุงเทพมหานคร

TABLE 4 EMPLOYED PERSONS BY LEVEL OF EDUCATIONAL ATTAINMENT, OCCUPATION AND SEX, BANGKOK

ไตรมาสที่ 2/2553 : Quarter 2/2010

หน่วยเป็นพัน : In Thousands

อาชีพ	มัธยมศึกษาตอนปลาย					อุดมศึกษา				อื่นๆ ^{1/}	ไม่ทราบ	OCCUPATION		
	รวม	ไม่มี การศึกษา	ต่ำกว่า ประถมศึกษา	ประถม ศึกษา	มัธยมศึกษา ตอนต้น	Upper Secondary Level		Higher Level						
						สายสามัญ	สายอาชีพ- ศึกษา	สายวิชา- การศึกษา	สายวิชาการ				สายวิชาชีพ Higher	สายวิชา- การศึกษา
Total	None	Less than Elementary	Elementary	Lower Secondary	General/ Academic	Vocational	Teacher Training	Academic	Technical Education	Teacher Training	Others	Unknown		
ยอดรวม	3,866.5	64.8	620.5	747.1	593.4	369.0	217.1	-	923.2	247.2	66.4	-	17.8	TOTAL
1. ผู้บัญญัติกฎหมาย ข้าราชการระดับอาวุโส และผู้จัดการ	258.2	2.5	11.9	13.6	12.3	14.8	14.2	-	159.5	21.8	5.9	-	1.7	1. Legislators, senior officials and managers
2. ผู้ประกอบวิชาชีพด้านต่างๆ	293.5	-	0.6	0.4	1.7	2.7	3.2	-	230.6	16.7	37.7	-	-	2. Professionals
3. ผู้ประกอบวิชาชีพด้านเทคนิคสาขาต่างๆ และอาชีพที่เกี่ยวข้อง	348.5	0.3	11.0	11.7	13.2	19.4	24.4	-	203.5	58.1	6.3	-	0.7	3. Technicians and associate professionals
4. เสมียน	291.6	-	3.9	15.5	28.8	30.4	30.7	-	133.5	39.8	7.3	-	1.8	4. Clerks
5. พนักงานบริการและพนักงานในร้านค้า และตลาด	1,043.9	22.6	226.4	192.7	183.1	132.0	70.8	-	145.5	59.8	5.8	-	5.2	5. Service workers and shop and market sales workers
6. ผู้ปฏิบัติงานที่มีฝีมือในด้านการเกษตร และการประมง	43.5	1.6	15.2	10.2	4.2	4.1	1.9	-	3.8	1.9	-	-	0.7	6. Skilled agricultural and fishery workers
7. ผู้ปฏิบัติงานด้านความสามารถทางฝีมือ และธุรกิจการค้าที่เกี่ยวข้อง	575.0	10.2	105.4	193.3	125.2	61.3	29.3	-	20.9	26.2	2.1	-	1.1	7. Craft and related trades workers
8. ผู้ปฏิบัติการ โรงงานและเครื่องจักร และผู้ปฏิบัติงานด้านการประกอบ	508.5	2.7	95.2	157.9	130.5	61.6	26.3	-	12.9	17.1	1.0	-	3.2	8. Plant and machine operators and assemblers
9. อาชีพพื้นฐานต่างๆ ในด้านการขาย และการให้บริการ	494.2	25.0	151.0	151.7	93.2	40.8	15.9	-	8.3	5.4	0.4	-	2.5	9. Elementary occupations
10. คนงานซึ่งมิได้จำแนกไว้ในหมวดอื่น	9.6	-	-	-	1.2	2.0	0.4	-	4.7	0.3	-	-	1.0	10. Workers not classifiable by occupation

1/ รวมอาชีวะระยะสั้น 1/ Including Short Course Vocational

ตารางที่ 4 จำนวนผู้มีงานทำ จำแนกตามระดับการศึกษาที่สำเร็จ อาชีพ และเพศ กรุงเทพมหานคร

TABLE 4 EMPLOYED PERSONS BY LEVEL OF EDUCATIONAL ATTAINMENT, OCCUPATION AND SEX, BANGKOK

ไตรมาสที่ 2/2553 : Quarter 2/2010

หน่วยเป็นพัน : In Thousands

อาชีพ	รวม	ไม่มี การศึกษา	ต่ำกว่า ประถมศึกษา Less than Elementary	ประถม ศึกษา Elementary	มัธยมศึกษา ตอนต้น Lower Secondary	มัธยมศึกษาตอนปลาย Upper Secondary Level				อุดมศึกษา Higher Level		อื่นๆ ^{1/}	ไม่ทราบ	OCCUPATION
						สายสามัญ General/ Academic	สายอาชีพ- ศึกษา Vocational	สายวิชา- การศึกษา Teacher Training	สายวิชาการ Academic	สายวิชาชีพ Higher Technical Education	สายวิชา- การศึกษา Teacher Training			
ชาย	1,945.0	22.3	297.5	392.4	341.4	192.1	118.9	-	410.7	142.8	17.7	-	9.4	MALE
1. ผู้บัญญัติกฎหมาย ข้าราชการระดับอาวุโสและผู้จัดการ	160.4	-	9.9	8.4	10.2	9.4	9.9	-	89.3	18.2	3.4	-	1.7	1. Legislators, senior officials and managers
2. ผู้ประกอบวิชาชีพด้านต่างๆ	133.0	-	0.6	0.4	0.5	1.4	0.8	-	114.1	8.6	6.7	-	-	2. Professionals
3. ผู้ประกอบวิชาชีพด้านเทคนิคสาขาต่างๆ และอาชีพที่เกี่ยวข้อง	150.5	-	3.7	2.3	8.7	11.2	14.8	-	73.7	33.7	2.3	-	-	3. Technicians and associate professionals
4. เสมียน	84.8	-	1.9	6.8	11.4	12.3	11.0	-	32.2	8.8	0.4	-	-	4. Clerks
5. พนักงานบริการและพนักงานในร้านค้าและตลาด	426.9	10.2	84.1	73.3	81.7	51.7	26.8	-	64.9	28.7	2.2	-	3.4	5. Service workers and shop and market sales workers
6. ผู้ปฏิบัติงานที่มีฝีมือในด้านการเกษตรและการประมง	26.8	0.3	8.4	7.3	1.6	2.2	0.8	-	3.8	1.9	-	-	0.3	6. Skilled agricultural and fishery workers
7. ผู้ปฏิบัติงานด้านความสามารถทางฝีมือและธุรกิจการค้าที่เกี่ยวข้อง	395.3	5.3	66.2	120.8	88.0	42.4	28.4	-	16.2	25.7	1.3	-	1.1	7. Craft and related trades workers
8. ผู้ปฏิบัติการโรงงานและเครื่องจักรและผู้ปฏิบัติงานด้านการประกอบ	396.3	2.7	79.3	114.3	100.8	48.4	23.2	-	10.2	14.6	1.0	-	2.0	8. Plant and machine operators and assemblers
9. อาชีพขั้นพื้นฐานต่างๆ ในด้านการขายและการให้บริการ	165.4	3.8	43.5	58.7	37.3	11.6	2.8	-	4.6	2.3	0.4	-	0.4	9. Elementary occupations
10. คนงานซึ่งมิได้จำแนกไว้ในหมวดอื่น	5.6	-	-	-	1.2	1.4	0.4	-	1.8	0.3	-	-	0.5	10. Workers not classifiable by occupation
หญิง	1,921.5	42.5	323.0	354.7	252.0	177.0	98.2	-	512.4	104.4	48.7	-	8.5	FEMALE
1. ผู้บัญญัติกฎหมาย ข้าราชการระดับอาวุโสและผู้จัดการ	97.8	2.5	2.1	5.2	2.1	5.3	4.3	-	70.2	3.6	2.5	-	-	1. Legislators, senior officials and managers
2. ผู้ประกอบวิชาชีพด้านต่างๆ	160.5	-	-	-	1.3	1.3	2.4	-	116.5	8.1	31.0	-	-	2. Professionals
3. ผู้ประกอบวิชาชีพด้านเทคนิคสาขาต่างๆ และอาชีพที่เกี่ยวข้อง	198.0	0.3	7.2	9.4	4.5	8.2	9.6	-	129.8	24.4	3.9	-	0.7	3. Technicians and associate professionals
4. เสมียน	206.8	-	2.1	8.7	17.4	18.1	19.7	-	101.3	31.0	6.9	-	1.8	4. Clerks
5. พนักงานบริการและพนักงานในร้านค้าและตลาด	617.0	12.4	142.3	119.4	101.5	80.3	44.1	-	80.6	31.1	3.6	-	1.8	5. Service workers and shop and market sales workers
6. ผู้ปฏิบัติงานที่มีฝีมือในด้านการเกษตรและการประมง	16.8	1.2	6.8	2.9	2.6	1.8	1.1	-	-	-	-	-	0.4	6. Skilled agricultural and fishery workers
7. ผู้ปฏิบัติงานด้านความสามารถทางฝีมือและธุรกิจการค้าที่เกี่ยวข้อง	179.7	4.9	39.2	72.5	37.2	18.9	0.9	-	4.8	0.6	0.8	-	-	7. Craft and related trades workers
8. ผู้ปฏิบัติการโรงงานและเครื่องจักรและผู้ปฏิบัติงานด้านการประกอบ	112.1	-	15.9	43.7	29.8	13.2	3.2	-	2.7	2.5	-	-	1.2	8. Plant and machine operators and assemblers
9. อาชีพขั้นพื้นฐานต่างๆ ในด้านการขายและการให้บริการ	328.8	21.2	107.5	93.0	55.8	29.2	13.1	-	3.7	3.2	-	-	2.1	9. Elementary occupations
10. คนงานซึ่งมิได้จำแนกไว้ในหมวดอื่น	4.0	-	-	-	-	0.6	-	-	2.9	-	-	-	0.5	10. Workers not classifiable by occupation

1/ รวมอาชีวะระยะสั้น 1/ Including Short Course Vocational

ตารางที่ 5 จำนวนผู้มีงานทำ จำแนกตามระดับการศึกษาที่สำเร็จ อุตสาหกรรม และเพศ กรุงเทพมหานคร

TABLE 5 EMPLOYED PERSONS BY LEVEL OF EDUCATIONAL ATTAINMENT, INDUSTRY AND SEX, BANGKOK

ไตรมาสที่ 2/2553 : Quarter 2/2010

หน่วยเป็นพัน : In Thousands

อุตสาหกรรม	มัธยมศึกษาตอนปลาย					อุดมศึกษา					1 อื่นๆ	ไม่ทราบ	INDUSTRY	
	รวม	ไม่มี การศึกษา	ต่ำกว่า ประถมศึกษา	ประถม ศึกษา	มัธยมศึกษา ตอนต้น	Upper Secondary Level			Higher Level					
						สายสามัญ	สายอาชีพ- ศึกษา	สายวิชา- การศึกษ	สายวิชาชีพ	สายวิชา- การศึกษ				
Total	None	Less than Elementary	Elementary	Secondary	General/ Academic	Vocational Teacher	Training	Academic	Technical Education	Teacher Training	Others	Unknown		
ยอดรวม	3,866.5	64.8	620.5	747.1	593.4	369.0	217.1	-	923.2	247.2	66.4	-	17.8	TOTAL
1. เกษตรกรรม การล่าสัตว์ และการป่าไม้	36.5	1.6	14.0	7.4	4.5	3.5	1.6	-	2.2	1.4	-	-	0.4	1. Agriculture, hunting and forestry
2. การประมง	3.3	-	0.5	0.4	0.3	-	-	-	1.6	0.6	-	-	-	2. Fishing
3. การทำเหมืองแร่ และเหมืองหิน	5.0	-	-	-	-	1.2	0.5	-	3.3	-	-	-	-	3. Mining and quarrying
4. การผลิต	774.2	7.7	99.9	228.9	148.2	86.5	28.6	-	120.7	42.5	5.3	-	5.9	4. Manufacturing
5. การไฟฟ้า ก๊าซ และการประปา	11.2	-	1.5	1.4	1.2	1.0	-	-	4.5	1.7	-	-	-	5. Electricity, gas and water supply
6. การก่อสร้าง	200.9	4.0	52.5	39.7	27.5	14.8	10.7	-	30.0	20.1	1.6	-	-	6. Construction
7. การขายส่ง การขายปลีก การซ่อมแซมยานยนต์ รถจักรยานยนต์ ของใช้ส่วนบุคคล และของใช้ ในครัวเรือน	974.9	14.4	159.2	145.2	146.0	111.5	78.6	-	236.2	73.5	7.4	-	3.1	7. Wholesale and retail trade, repair of motor vehicles motorcycles and personal and household goods
8. โรงแรม และภัตตาคาร	483.5	13.2	106.3	113.5	100.1	44.4	32.6	-	44.7	22.6	3.2	-	3.0	8. Hotel and restaurants
9. การขนส่ง สถานที่เก็บสินค้า และการคมนาคม	361.5	1.5	72.7	76.4	74.1	31.9	19.7	-	60.5	18.6	5.1	-	1.1	9. Transport, storage and communication
10. การเป็นสื่อกลางทางการเงิน	133.7	-	3.2	4.7	2.5	6.1	4.6	-	100.4	11.4	0.8	-	-	10. Financial intermediation
11. กิจการด้านอสังหาริมทรัพย์ การให้เช่า และกิจกรรมทางธุรกิจ	321.1	7.6	38.5	52.7	28.5	22.7	16.1	-	128.7	21.8	3.1	-	1.4	11. Real estate, renting and business activities
12. การบริหารราชการ และการป้องกันประเทศ รวมทั้งการประกันสังคมภาคบังคับ	133.1	-	7.7	5.9	13.4	5.6	7.9	-	74.4	14.9	3.5	-	-	12. Public administration and defence, compulsory social security
13. การศึกษา	114.4	-	2.8	5.2	4.4	5.1	4.7	-	54.5	4.7	33.2	-	-	13. Education
14. งานด้านสุขภาพ และงานสังคมสงเคราะห์	77.6	0.3	7.2	7.6	6.7	12.1	4.4	-	32.0	6.9	0.5	-	-	14. Health and social work
15. กิจกรรมด้านบริการชุมชน สังคม และการบริการ ส่วนบุคคลอื่นๆ	143.7	-	29.8	38.1	24.5	15.6	4.8	-	22.7	5.4	2.9	-	-	15. Other community, social and personal service activity
16. ลูกจ้างในครัวเรือนส่วนบุคคล	76.7	14.5	23.7	20.3	9.0	6.0	1.2	-	0.6	-	-	-	1.4	16. Private households with employed persons
17. องค์กรระหว่างประเทศและองค์การต่างประเทศ อื่นๆ และสมาชิก	0.5	-	-	-	-	-	-	-	0.5	-	-	-	-	17. Extra-territorial organizations and bodies
18. ไม่ทราบ	14.7	-	1.0	-	2.5	1.4	1.3	-	5.8	1.3	-	-	1.5	18. Unknown

1/ รวมอาชีวะระยะสั้น 1/ Including Short Course Vocational

ตารางที่ 5 จำนวนผู้มีงานทำ จำแนกตามระดับการศึกษาที่สำเร็จ อุตสาหกรรม และเพศ กรุงเทพมหานคร

TABLE 5 EMPLOYED PERSONS BY LEVEL OF EDUCATIONAL ATTAINMENT, INDUSTRY AND SEX, BANGKOK

ไตรมาสที่ 2/2553 : Quarter 2/2010

หน่วยเป็นพัน : In Thousands

อุตสาหกรรม	รวม	ไม่มี การศึกษา	ต่ำกว่า ประถมศึกษา	ประถม ศึกษา	มัธยมศึกษา ตอนต้น	มัธยมศึกษาตอนปลาย				อุดมศึกษา			อื่นๆ ^{1/}	ไม่ทราบ	INDUSTRY
						Upper Secondary Level				Higher Level					
						สายสามัญ	สายอาชีพ- ศึกษา	สายวิชา- การศึกษา	สายวิชาการ	สายวิชาชีพ	สายวิชา- การศึกษา				
												General/ Academic			
Total	None	Elementary	Elementary	Lower Secondary	Academic	Vocational	Teacher Training	Academic	Technical Education	Teacher Training	Others	Unknown			
ชาย	1,945.0	22.3	297.5	392.4	341.4	192.1	118.9	-	410.7	142.8	17.7	-	9.4	MALE	
1. เกษตรกรรม การล่าสัตว์ และการป่าไม้	19.8	0.3	7.4	4.5	1.4	2.2	0.5	-	2.2	1.4	-	-	-	1. Agriculture, hunting and forestry	
2. การประมง	2.5	-	-	0.4	-	-	-	-	1.6	0.6	-	-	-	2. Fishing	
3. การทำเหมืองแร่ และเหมืองหิน	4.1	-	-	-	-	1.2	-	-	2.9	-	-	-	-	3. Mining and quarrying	
4. การผลิต	376.5	2.5	46.1	103.6	78.2	45.8	17.5	-	55.5	24.7	0.4	-	2.3	4. Manufacturing	
5. การไฟฟ้า ก๊าซ และการประปา	9.1	-	1.1	0.8	1.2	1.0	-	-	3.4	1.7	-	-	-	5. Electricity, gas and water supply	
6. การก่อสร้าง	160.7	2.6	35.7	34.4	23.8	13.7	9.7	-	23.8	16.1	1.0	-	-	6. Construction	
7. การขายส่ง การขายปลีก การซ่อมแซมรถยนต์ รถจักรยานยนต์ ของใช้ส่วนบุคคล และของใช้ ในครัวเรือน	487.6	7.4	80.5	74.5	78.9	55.8	39.7	-	105.2	40.0	3.0	-	2.7	7. Wholesale and retail trade, repair of motor vehicles motorcycles and personal and household goods	
8. โรงแรม และภัตตาคาร	188.1	6.0	35.3	45.3	43.6	18.1	10.5	-	17.9	8.2	2.2	-	1.0	8. Hotel and restaurants	
9. การขนส่ง สถานที่เก็บสินค้า และการคมนาคม	293.9	1.5	63.9	72.7	67.2	25.3	17.6	-	27.7	14.9	2.2	-	1.1	9. Transport, storage and communication	
10. การเป็นสื่อกลางทางการเงิน	48.0	-	2.4	3.1	1.2	2.4	1.0	-	31.5	6.0	0.3	-	-	10. Financial intermediation	
11. กิจกรรมด้านอสังหาริมทรัพย์ การให้เช่า และกิจการทางธุรกิจ	161.7	1.5	10.8	30.8	20.6	11.0	10.4	-	63.7	11.5	-	-	1.4	11. Real estate, renting and business activities	
12. การบริหารราชการ และการป้องกันประเทศ รวมทั้งการประกันสังคมภาคบังคับ	74.3	-	4.1	4.9	10.5	4.6	5.8	-	32.6	10.5	1.4	-	-	12. Public administration and defence, compulsory social security	
13. การศึกษา	33.7	-	-	3.9	2.3	1.2	2.0	-	18.6	0.5	5.3	-	-	13. Education	
14. งานด้านสุขภาพ และงานสังคมสงเคราะห์	17.9	-	0.5	1.0	0.3	2.7	2.4	-	8.7	2.3	-	-	-	14. Health and social work	
15. กิจกรรมด้านบริการชุมชน สังคม และการบริการ ส่วนบุคคลอื่นๆ	52.5	-	8.2	10.4	8.4	5.6	1.5	-	13.3	3.4	1.9	-	-	15. Other community, social and personal service activity	
16. ลูกจ้างในครัวเรือนส่วนบุคคล	7.2	0.5	1.1	2.2	1.8	0.8	-	-	0.6	-	-	-	0.3	16. Private households with employed persons	
17. องค์การระหว่างประเทศและองค์การต่างประเทศ อื่นๆ และสมาชิก	-	-	-	-	-	-	-	-	-	-	-	-	-	17. Extra-territorial organizations and bodies	
18. ไม่ทราบ	7.4	-	0.5	-	2.1	0.8	0.4	-	1.8	1.3	-	-	0.5	18. Unknown	
หญิง	1,921.5	42.5	323.0	354.7	252.0	177.0	98.2	-	512.4	104.4	48.7	-	8.5	FEMALE	
1. เกษตรกรรม การล่าสัตว์ และการป่าไม้	16.7	1.2	6.6	2.9	3.1	1.3	1.1	-	-	-	-	-	0.4	1. Agriculture, hunting and forestry	
2. การประมง	0.8	-	0.5	-	0.3	-	-	-	-	-	-	-	-	2. Fishing	
3. การทำเหมืองแร่ และเหมืองหิน	1.0	-	-	-	-	-	0.5	-	0.5	-	-	-	-	3. Mining and quarrying	
4. การผลิต	397.6	5.2	53.9	125.3	70.0	40.7	11.2	-	65.3	17.8	4.8	-	3.6	4. Manufacturing	
5. การไฟฟ้า ก๊าซ และการประปา	2.0	-	0.4	0.6	-	-	-	-	1.0	-	-	-	-	5. Electricity, gas and water supply	
6. การก่อสร้าง	40.2	1.4	16.8	5.4	3.8	1.0	1.1	-	6.2	4.0	0.5	-	-	6. Construction	
7. การขายส่ง การขายปลีก การซ่อมแซมรถยนต์ รถจักรยานยนต์ ของใช้ส่วนบุคคล และของใช้ ในครัวเรือน	487.3	7.0	78.7	70.6	67.1	55.7	38.9	-	131.0	33.6	4.3	-	0.4	7. Wholesale and retail trade, repair of motor vehicles motorcycles and personal and household goods	
8. โรงแรม และภัตตาคาร	295.5	7.2	71.0	68.2	56.6	26.3	22.1	-	26.8	14.5	0.9	-	1.9	8. Hotel and restaurants	
9. การขนส่ง สถานที่เก็บสินค้า และการคมนาคม	67.6	-	8.9	3.8	6.9	6.6	2.0	-	32.8	3.7	2.9	-	-	9. Transport, storage and communication	
10. การเป็นสื่อกลางทางการเงิน	85.7	-	0.8	1.6	1.3	3.7	3.6	-	68.8	5.4	0.5	-	-	10. Financial intermediation	
11. กิจกรรมด้านอสังหาริมทรัพย์ การให้เช่า และกิจการทางธุรกิจ	159.4	6.1	27.7	21.9	7.9	11.7	5.6	-	65.0	10.3	3.1	-	-	11. Real estate, renting and business activities	
12. การบริหารราชการ และการป้องกันประเทศ รวมทั้งการประกันสังคมภาคบังคับ	58.8	-	3.6	1.0	2.8	1.0	2.1	-	41.8	4.4	2.1	-	-	12. Public administration and defence, compulsory social security	
13. การศึกษา	80.7	-	2.8	1.3	2.0	3.9	2.7	-	35.9	4.2	27.9	-	-	13. Education	
14. งานด้านสุขภาพ และงานสังคมสงเคราะห์	59.7	0.3	6.7	6.5	6.4	9.4	2.0	-	23.4	4.6	0.5	-	-	14. Health and social work	
15. กิจกรรมด้านบริการชุมชน สังคม และการบริการ ส่วนบุคคลอื่นๆ	91.2	-	21.6	27.7	16.1	10.0	3.3	-	9.4	2.0	1.1	-	-	15. Other community, social and personal service activity	
16. ลูกจ้างในครัวเรือนส่วนบุคคล	69.5	14.0	22.7	18.1	7.2	5.2	1.2	-	-	-	-	-	1.1	16. Private households with employed persons	
17. องค์การระหว่างประเทศและองค์การต่างประเทศ อื่นๆ และสมาชิก	0.5	-	-	-	-	-	-	-	0.5	-	-	-	-	17. Extra-territorial organizations and bodies	
18. ไม่ทราบ	7.3	-	0.5	-	0.4	0.5	0.9	-	4.0	-	-	-	1.0	18. Unknown	

1/ รวมอาชีพระยะสั้น 1/ Including Short Course Vocational

ตารางที่ 6 จำนวนผู้มีงานทำ จำแนกตามสถานภาพทำงาน อาชีพ และเพศ กรุงเทพมหานคร
TABLE 6 EMPLOYED PERSONS BY WORK STATUS, OCCUPATION AND SEX, BANGKOK

ไตรมาสที่ 2/2553 : Quarter 2/2010

หน่วยเป็นพัน : In Thousands

อาชีพ	สถานภาพการทำงาน Work Status							OCCUPATION
	รวม	นายจ้าง	ลูกจ้างรัฐบาล	ลูกจ้างเอกชน	ทำงานส่วนตัว	ช่วยธุรกิจครอบครัว	การรวมกลุ่ม	
			Government	Private	Own Account	Unpaid Family	Members of Producers'	
	Total	Employer	Employee	Employee	Worker	Worker	Cooperatives	
ยอดรวม	3,866.5	176.0	351.1	2,092.6	908.7	336.8	1.2	TOTAL
1. ผู้บัญญัติกฎหมาย ข้าราชการระดับอาวุโส และผู้จัดการ	258.2	105.6	19.1	117.5	12.5	2.4	1.2	1. Legislators, senior officials and managers
2. ผู้ประกอบวิชาชีพด้านต่างๆ	293.5	1.2	113.9	161.5	16.0	1.0	-	2. Professionals
3. ผู้ประกอบวิชาชีพด้านเทคนิคสาขาต่างๆ และอาชีพที่เกี่ยวข้อง	348.5	2.6	48.1	259.6	23.2	15.0	-	3. Technicians and associate professionals
4. เสมียน	291.6	0.5	68.4	213.6	1.5	7.6	-	4. Clerks
5. พนักงานบริการและพนักงานในร้านค้าและตลาด	1,043.9	36.8	26.9	315.5	435.1	229.7	-	5. Service workers and shop and market sales workers
6. ผู้ปฏิบัติงานที่มีฝีมือในด้านการเกษตร และการประมง	43.5	1.1	3.2	12.9	18.7	7.6	-	6. Skilled agricultural and fishery workers
7. ผู้ปฏิบัติงานด้านความสามารถทางฝีมือ และธุรกิจการค้าที่เกี่ยวข้อง	575.0	25.7	13.7	408.9	93.0	33.7	-	7. Craft and related trades workers
8. ผู้ปฏิบัติการโรงงานและเครื่องจักร และผู้ปฏิบัติงานด้านการประกอบ	508.5	1.5	13.3	290.5	199.6	3.5	-	8. Plant and machine operators and assemblers
9. อาชีพขั้นพื้นฐานต่างๆ ในด้านการขาย และการให้บริการ	494.2	1.2	44.0	304.6	108.5	35.9	-	9. Elementary occupations
10. คนงานซึ่งมิได้จำแนกไว้ในหมวดอื่น	9.6	-	0.6	8.1	0.5	0.5	-	10. Workers not classifiable by occupation

ตารางที่ 6 จำนวนผู้มีงานทำ จำแนกตามสถานภาพทำงาน อาชีพ และเพศ กรุงเทพมหานคร

TABLE 6 EMPLOYED PERSONS BY WORK STATUS, OCCUPATION AND SEX, BANGKOK

ไตรมาสที่ 2/2553 : Quarter 2/2010

หน่วยเป็นพัน : In Thousands

อาชีพ	สถานภาพการทำงาน Work Status							OCCUPATION
	รวม	นายจ้าง	ลูกจ้างรัฐบาล	ลูกจ้างเอกชน	ทำงานส่วนตัว	ช่วยธุรกิจครอบครัว	การรวมกลุ่ม Producers' Members of Cooperatives	
	Total	Employer	Government Employee	Private Employee	Own Account Worker	Unpaid Family Worker		
ชาย	1,945.0	134.9	172.9	1,009.2	536.6	90.2	1.2	MALE
1. ผู้บัญญัติกฎหมาย ข้าราชการระดับอาวุโส และผู้จัดการ	160.4	82.3	11.0	61.5	3.4	1.0	1.2	1. Legislators, senior officials and managers
2. ผู้ประกอบวิชาชีพด้านต่างๆ	133.0	1.2	45.8	77.1	8.4	0.6	-	2. Professionals
3. ผู้ประกอบวิชาชีพด้านเทคนิคสาขาต่างๆ และอาชีพที่เกี่ยวข้อง	150.5	1.6	27.1	102.6	15.2	4.0	-	3. Technicians and associate professionals
4. เสมียน	84.8	-	22.2	59.7	0.5	2.4	-	4. Clerks
5. พนักงานบริการและพนักงานในร้านค้าและตลาด	426.9	22.4	14.9	144.3	184.3	61.1	-	5. Service workers and shop and market sales workers
6. ผู้ปฏิบัติงานที่มีฝีมือในการเกษตร และการประมง	26.8	-	2.6	7.9	12.5	3.8	-	6. Skilled agricultural and fishery workers
7. ผู้ปฏิบัติงานด้านความสามารถทางฝีมือ และธุรกิจการค้าที่เกี่ยวข้อง	395.3	24.7	13.0	280.2	65.1	12.3	-	7. Craft and related trades workers
8. ผู้ปฏิบัติการโรงงานและเครื่องจักร และผู้ปฏิบัติงานด้านการประกอบ	396.3	1.5	13.3	189.1	191.8	0.7	-	8. Plant and machine operators and assemblers
9. อาชีพขั้นพื้นฐานต่างๆ ในด้านการขาย และการให้บริการ	165.4	1.2	23.1	81.8	55.5	3.9	-	9. Elementary occupations
10. คนงานซึ่งมิได้จำแนกไว้ในหมวดอื่น	5.6	-	-	5.2	-	0.5	-	10. Workers not classifiable by occupation
หญิง	1,921.5	41.2	178.2	1,083.4	372.1	246.6	-	FEMALE
1. ผู้บัญญัติกฎหมาย ข้าราชการระดับอาวุโส และผู้จัดการ	97.8	23.3	8.1	56.1	9.0	1.4	-	1. Legislators, senior officials and managers
2. ผู้ประกอบวิชาชีพด้านต่างๆ	160.5	-	68.1	84.4	7.6	0.4	-	2. Professionals
3. ผู้ประกอบวิชาชีพด้านเทคนิคสาขาต่างๆ และอาชีพที่เกี่ยวข้อง	198.0	1.0	21.0	157.0	8.0	11.0	-	3. Technicians and associate professionals
4. เสมียน	206.8	0.5	46.2	153.9	1.0	5.2	-	4. Clerks
5. พนักงานบริการและพนักงานในร้านค้าและตลาด	617.0	14.3	12.0	171.1	250.9	168.7	-	5. Service workers and shop and market sales workers
6. ผู้ปฏิบัติงานที่มีฝีมือในการเกษตร และการประมง	16.8	1.1	0.6	5.1	6.2	3.9	-	6. Skilled agricultural and fishery workers
7. ผู้ปฏิบัติงานด้านความสามารถทางฝีมือ และธุรกิจการค้าที่เกี่ยวข้อง	179.7	0.9	0.7	128.7	27.9	21.4	-	7. Craft and related trades workers
8. ผู้ปฏิบัติการโรงงานและเครื่องจักร และผู้ปฏิบัติงานด้านการประกอบ	112.1	-	-	101.4	7.8	2.9	-	8. Plant and machine operators and assemblers
9. อาชีพขั้นพื้นฐานต่างๆ ในด้านการขาย และการให้บริการ	328.8	-	21.0	222.8	53.1	31.9	-	9. Elementary occupations
10. คนงานซึ่งมิได้จำแนกไว้ในหมวดอื่น	4.0	-	0.6	2.9	0.5	-	-	10. Workers not classifiable by occupation

ตารางที่ 7 จำนวนผู้มีงานทำ จำแนกตามสถานภาพทำงาน อุตสาหกรรม และเพศ กรุงเทพมหานคร

TABLE 7 EMPLOYED PERSONS BY WORK STATUS, INDUSTRY AND SEX, BANGKOK

ไตรมาสที่ 2/2553 : Quarter 2/2010

หน่วยเป็นพัน : In Thousands

อุตสาหกรรม	สถานภาพการทำงาน Work Status							INDUSTRY
	รวม	นายจ้าง	ลูกจ้างรัฐบาล	ลูกจ้างเอกชน	ทำงานส่วนตัว	ช่วยธุรกิจครอบครัว	การรวมกลุ่ม Members of Producers' Cooperatives	
	Total	Employer	Government Employee	Private Employee	Own Account Worker	Unpaid Family Worker		
ยอดรวม	3,866.5	176.0	351.1	2,092.6	908.7	336.8	1.2	TOTAL
1. เกษตรกรรม การล่าสัตว์ และการป่าไม้	36.5	1.1	1.7	11.9	14.5	7.3	-	1. Agriculture, hunting and forestry
2. การประมง	3.3	0.6	-	-	2.4	0.3	-	2. Fishing
3. การทำเหมืองแร่ และเหมืองหิน	5.0	0.4	-	4.6	-	-	-	3. Mining and quarrying
4. การผลิต	774.2	33.8	11.8	642.9	53.0	32.6	-	4. Manufacturing
5. การไฟฟ้า ก๊าซ และการประปา	11.2	-	8.7	2.5	-	-	-	5. Electricity, gas and water supply
6. การก่อสร้าง	200.9	28.4	2.9	141.5	18.6	9.5	-	6. Construction
7. การขายส่ง การขายปลีก การซ่อมแซมยานยนต์ รถจักรยานยนต์ ของใช้ส่วนบุคคล และของใช้ ในครัวเรือน	974.9	64.6	1.8	421.7	328.7	156.9	1.2	7. Wholesale and retail trade, repair of motor vehicles motorcycles and personal and household goods
8. โรงแรม และภัตตาคาร	483.5	22.8	-	151.6	200.0	109.1	-	8. Hotel and restaurants
9. การขนส่ง สถานที่เก็บสินค้า และการคมนาคม	361.5	3.7	47.3	112.1	197.2	1.2	-	9. Transport, storage and communication
10. การเป็นสื่อกลางทางการเงิน	133.7	0.8	16.5	113.9	2.5	-	-	10. Financial intermediation
11. กิจกรรมด้านอสังหาริมทรัพย์ การให้เช่า และกิจกรรมทางธุรกิจ	321.1	15.8	6.1	254.6	32.0	12.7	-	11. Real estate, renting and business activities
12. การบริหารราชการ และการป้องกันประเทศ รวมทั้งการประกันสังคมภาคบังคับ	133.1	-	132.4	0.7	-	-	-	12. Public administration and defence, compulsory social security
13. การศึกษา	114.4	0.3	71.7	41.6	0.8	-	-	13. Education
14. งานด้านสุขภาพ และงานสังคมสงเคราะห์	77.6	-	34.2	30.5	10.2	2.7	-	14. Health and social work
15. กิจกรรมด้านบริการชุมชน สังคม และการบริการ ส่วนบุคคลอื่นๆ	143.7	3.9	16.0	71.5	48.2	4.0	-	15. Other community, social and personal service activity
16. ลูกจ้างในครัวเรือนส่วนบุคคล	76.7	-	-	76.7	-	-	-	16. Private households with employed person
17. องค์การระหว่างประเทศและองค์การต่างประเทศ อื่นๆ และสมาชิก	0.5	-	-	0.5	-	-	-	17. Extra-territorial organizations and bodies
18. ไม่ทราบ	14.7	-	-	13.7	0.5	0.5	-	18. Unknown

ตารางที่ 7 จำนวนผู้จ้างทำ งาน สถานะการทำงาน อุตสาหกรรม และเพศ กรุงเทพมหานคร

TABLE 7 EMPLOYED PERSONS BY WORK STATUS, INDUSTRY AND SEX, BANGKOK METROPOLIS

ไตรมาสที่ 2/2553 : Quarter 2/2010

หน่วยเป็นพัน : In Thousands

อุตสาหกรรม	สถานะการทำงาน Work Status							INDUSTRY
	รวม	นายจ้าง	ลูกจ้างรัฐบาล	ลูกจ้างเอกชน	ทำงานส่วนตัว	ช่วยธุรกิจ ครอบครัว	การรวมกลุ่ม	
	Total	Employer	Government Employee	Private Employee	Own Account Worker	Unpaid Family Worker	Members of Producers' Cooperatives	
ชาย	1,945.0	134.9	172.9	1,009.2	536.6	90.2	1.2	MALE
1. เกษตรกรรม การล่าสัตว์ และการป่าไม้	19.8	-	1.7	5.6	8.8	3.8	-	1. Agriculture, hunting and forestry
2. การประมง	2.5	0.6	-	-	1.9	-	-	2. Fishing
3. การทำเหมืองแร่ และเหมืองหิน	4.1	0.4	-	3.7	-	-	-	3. Mining and quarrying
4. การผลิต	376.5	26.7	6.5	307.4	26.4	9.6	-	4. Manufacturing
5. การไฟฟ้า ก๊าซ และการประปา	9.1	-	7.3	1.9	-	-	-	5. Electricity, gas and water supply
6. การก่อสร้าง	160.7	26.5	2.4	110.6	18.2	3.0	-	6. Construction
7. การขายส่ง การขายปลีก การซ่อมแซมยานยนต์ รถจักรยานยนต์ ของใช้ส่วนบุคคล และของใช้ ในครัวเรือน	487.6	52.0	0.7	221.6	174.2	37.9	1.2	7. Wholesale and retail trade, repair of motor vehicles motorcycles and personal and household goods
8. โรงแรม และภัตตาคาร	188.1	12.5	-	63.2	84.4	28.0	-	8. Hotel and restaurants
9. การขนส่ง สถานที่เก็บสินค้า และการคมนาคม	293.9	3.2	30.2	70.6	189.7	0.2	-	9. Transport, storage and communication
10. การเป็นสื่อกลางทางการเงิน	48.0	-	5.1	42.9	-	-	-	10. Financial intermediation
11. กิจกรรมด้านอสังหาริมทรัพย์ การให้เช่า และกิจกรรมทางธุรกิจ	161.7	11.0	1.9	122.3	21.0	5.5	-	11. Real estate, renting and business activities
12. การบริหารราชการ และการป้องกันประเทศ รวมทั้งการประกันสังคมภาคบังคับ	74.3	-	74.3	-	-	-	-	12. Public administration and defence, compulsory social security
13. การศึกษา	33.7	0.3	23.9	9.6	-	-	-	13. Education
14. งานด้านสุขภาพ และงานสังคมสงเคราะห์	17.9	-	9.4	5.9	1.0	1.8	-	14. Health and social work
15. กิจกรรมด้านบริการชุมชน สังคม และการบริการ ส่วนบุคคลอื่นๆ	52.5	1.9	9.6	30.0	11.0	-	-	15. Other community, social and personal service activity
16. ลูกจ้างในครัวเรือนส่วนบุคคล	7.2	-	-	7.2	-	-	-	16. Private households with employed persons
17. องค์การระหว่างประเทศและองค์การต่างประเทศ อื่นๆ และสมาชิก	-	-	-	-	-	-	-	17. Extra-territorial organizations and bodies
18. ไม่ทราบ	7.4	-	-	6.9	-	0.5	-	18. Unknown
หญิง	1,921.5	41.2	178.2	1,083.4	372.1	246.6	-	FEMALE
1. เกษตรกรรม การล่าสัตว์ และการป่าไม้	16.7	1.1	-	6.3	5.7	3.5	-	1. Agriculture, hunting and forestry
2. การประมง	0.8	-	-	-	0.5	0.3	-	2. Fishing
3. การทำเหมืองแร่ และเหมืองหิน	1.0	-	-	1.0	-	-	-	3. Mining and quarrying
4. การผลิต	397.6	7.2	5.3	335.6	26.6	23.0	-	4. Manufacturing
5. การไฟฟ้า ก๊าซ และการประปา	2.0	-	1.5	0.6	-	-	-	5. Electricity, gas and water supply
5. การก่อสร้าง	40.2	1.9	0.6	30.9	0.4	6.5	-	6. Construction
7. การขายส่ง การขายปลีก การซ่อมแซมยานยนต์ รถจักรยานยนต์ ของใช้ส่วนบุคคล และของใช้ ในครัวเรือน	487.3	12.6	1.1	200.1	154.5	119.0	-	7. Wholesale and retail trade, repair of motor vehicles motorcycles and personal and household goods
8. โรงแรม และภัตตาคาร	295.5	10.4	-	88.4	115.6	81.1	-	8. Hotel and restaurants
9. การขนส่ง สถานที่เก็บสินค้า และการคมนาคม	67.6	0.5	17.1	41.5	7.5	1.0	-	9. Transport, storage and communication
10. การเป็นสื่อกลางทางการเงิน	85.7	0.8	11.3	71.0	2.5	-	-	10. Financial intermediation
11. กิจกรรมด้านอสังหาริมทรัพย์ การให้เช่า และกิจกรรมทางธุรกิจ	159.4	4.8	4.2	132.3	11.0	7.2	-	11. Real estate, renting and business activities
12. การบริหารราชการ และการป้องกันประเทศ รวมทั้งการประกันสังคมภาคบังคับ	58.8	-	58.1	0.7	-	-	-	12. Public administration and defence, compulsory social security
13. การศึกษา	80.7	-	47.8	32.0	0.8	-	-	13. Education
14. งานด้านสุขภาพ และงานสังคมสงเคราะห์	59.7	-	24.9	24.7	9.2	1.0	-	14. Health and social work
15. กิจกรรมด้านบริการชุมชน สังคม และการบริการ ส่วนบุคคลอื่นๆ	91.2	2.0	6.4	41.6	37.2	4.0	-	15. Other community, social and personal service activity
16. ลูกจ้างในครัวเรือนส่วนบุคคล	69.5	-	-	69.5	-	-	-	16. Private households with employed persons
17. องค์การระหว่างประเทศและองค์การต่างประเทศ อื่นๆ และสมาชิก	0.5	-	-	0.5	-	-	-	17. Extra-territorial organizations and bodies
18. ไม่ทราบ	7.3	-	-	6.8	0.5	-	-	18. Unknown

ตารางที่ 8 จำนวนผู้มีงานทำ จำแนกตามอาชีพ จำนวนชั่วโมงทำงานต่อสัปดาห์ การมีเวลาเหลือพอและต้องการทำงานเพิ่มขึ้น และเพศ กรุงเทพมหานคร

TABLE 8 EMPLOYED PERSONS BY OCCUPATION, HOURS WORKED PER WEEK, AVAILABILITY FOR ADDITIONAL WORK AND SEX, BANGKOK METROPOLIS

ไตรมาสที่ 2/2553 : Quarter 2/2010

หน่วยเป็นพัน : In Thousands

จำนวนชั่วโมงทำงาน เพศ และ การมีเวลาเหลือพอ และต้องการทำงานเพิ่มขึ้น	รวม Total	อาชีพ Occupation										HOURS WORKED, SEX AND AVAILABILITY FOR ADDITIONAL WORK
		ผู้บัญญัติกฎหมาย และ ผู้จัดการ Legislators & Managers	วิชาชีพ ด้านต่างๆ Profes- sional	วิชาชีพ ด้านเทคนิค Technicians	เสมียน Clerks	พนักงาน บริการ Service Workers	ด้านการเกษตร และประมง Agricultural & Fishery	ด้านความ สามารถทางฝีมือ Craft & related trades	ผู้ปฏิบัติงาน โรงงานเครื่องจักร Plant & Machine operators	อาชีพพื้น ฐานต่างๆ Elementary occupations	คนงานซึ่งมิ ได้จำแนกไว้ ในหมวดอื่น Not classifiable	
ยอดรวม	3,866.5	258.2	293.5	348.5	291.6	1,043.9	43.5	575.0	508.5	494.2	9.6	TOTAL
มี	18.1	-	1.3	-	1.4	6.0	-	3.4	1.6	4.4	-	Available
ไม่มี	3,848.3	258.2	292.2	348.5	290.1	1,037.9	43.5	571.6	506.8	489.8	9.6	Not available
มีงานประจำแต่ไม่ได้ทำงาน	11.9	-	2.3	0.4	0.6	2.2	0.9	1.2	1.8	2.5	-	With job not work
มี	0.4	-	-	-	-	0.4	-	-	-	-	-	Available
ไม่มี	11.5	-	2.3	0.4	0.6	1.8	0.9	1.2	1.8	2.5	-	Not available
1-9 ชั่วโมง	3.6	-	0.4	-	-	3.2	-	-	-	-	-	1-9 hours
มี	-	-	-	-	-	-	-	-	-	-	-	Available
ไม่มี	3.6	-	0.4	-	-	3.2	-	-	-	-	-	Not available
10-19 ชั่วโมง	16.3	1.0	0.7	1.8	-	4.3	0.9	0.7	1.5	5.5	-	10-19 hours
มี	1.9	-	-	-	-	0.7	-	-	-	1.2	-	Available
ไม่มี	14.4	1.0	0.7	1.8	-	3.6	0.9	0.7	1.5	4.3	-	Not available
20-29 ชั่วโมง	59.1	2.7	12.4	4.1	8.2	12.5	2.4	4.7	5.1	6.8	-	20-29 hours
มี	1.0	-	-	-	-	-	-	-	0.4	0.6	-	Available
ไม่มี	58.1	2.7	12.4	4.1	8.2	12.5	2.4	4.7	4.8	6.3	-	Not available
30-34 ชั่วโมง	79.4	13.2	12.1	10.8	5.1	20.3	1.3	5.9	5.5	5.2	-	30-34 hours
มี	2.3	-	0.7	-	-	0.4	-	0.3	-	0.9	-	Available
ไม่มี	77.0	13.2	11.4	10.8	5.1	19.9	1.3	5.6	5.5	4.3	-	Not available
35-39 ชั่วโมง	266.0	21.4	78.5	30.1	50.0	34.8	2.9	10.6	11.4	25.7	0.6	35-39 hours
มี	2.4	-	-	-	1.0	1.0	-	-	-	0.4	-	Available
ไม่มี	263.7	21.4	78.5	30.1	49.1	33.8	2.9	10.6	11.4	25.2	0.6	Not available
40-49 ชั่วโมง	2,051.8	173.7	168.8	264.5	205.6	332.7	25.8	361.7	270.7	239.2	9.0	40-49 hours
มี	6.8	-	0.7	-	-	1.5	-	3.0	1.2	0.4	-	Available
ไม่มี	2,045.0	173.7	168.2	264.5	205.6	331.3	25.8	358.7	269.4	238.8	9.0	Not available
50 ชั่วโมงขึ้นไป	1,378.5	46.2	18.5	36.8	22.0	633.9	9.2	190.3	212.4	209.3	-	50 hours and over
มี	3.4	-	-	-	0.4	2.0	-	-	-	0.9	-	Available
ไม่มี	1,375.1	46.2	18.5	36.8	21.6	631.9	9.2	190.3	212.4	208.3	-	Not available

ตารางที่ 8 จำนวนผู้มีงานทำ จำแนกตามอาชีพ จำนวนชั่วโมงทำงานต่อสัปดาห์ การมีเวลาเหลือพอและต้องการทำงานเพิ่มขึ้น และเพศ กรุงเทพมหานคร

TABLE 8 EMPLOYED PERSONS BY OCCUPATION, HOURS WORKED PER WEEK, AVAILABILITY FOR ADDITIONAL WORK AND SEX, BANGKOK METROPOLIS

ไตรมาสที่ 2/2553 : Quarter 2/2010

หน่วยเป็นพัน : In Thousands

จำนวนชั่วโมงทำงาน เพศ และ การมีเวลาเหลือพอ และต้องการทำงานเพิ่มขึ้น	อาชีพ Occupation											HOURS WORKED, SEX AND AVAILABILITY FOR ADDITIONAL WORK
	รวม Total	ผู้บัญญัติกฎหมาย และ ผู้จัดการ Legislators & Managers	วิชาชีพ ด้านต่างๆ Profes- sional	วิชาชีพ ด้านเทคนิค Technicians	เสมียน Clerks	พนักงาน บริการ Service Workers	ด้านการเกษตร และประมง Agricultural & Fishery	ด้านความ สามารถทางฝีมือ Craft & related trades	ผู้ปฏิบัติงาน โรงงานเครื่องจักร Plant & Machine operators	อาชีพพื้น ฐานต่างๆ Elementary occupations	คนงานซึ่งมิ ได้จำแนกไว้ ในหมวดอื่น Not classifiable	
ชาย	1,945.0	160.4	133.0	150.5	84.8	426.9	26.8	395.3	396.3	165.4	5.6	TOTAL(MALE)
มี	8.7	-	0.9	-	0.4	1.4	-	2.0	0.8	3.2	-	Available
ไม่มี	1,936.3	160.4	132.1	150.5	84.3	425.5	26.8	393.3	395.5	162.3	5.6	Not available
มีงานประจำแต่ไม่ได้ทำงาน	5.4	-	-	-	-	-	0.9	1.2	1.8	1.4	-	With job not work
มี	-	-	-	-	-	-	-	-	-	-	-	Available
ไม่มี	5.4	-	-	-	-	-	0.9	1.2	1.8	1.4	-	Not available
1-9 ชั่วโมง	1.4	-	-	-	-	1.4	-	-	-	-	-	1-9 hours
มี	-	-	-	-	-	-	-	-	-	-	-	Available
ไม่มี	1.4	-	-	-	-	1.4	-	-	-	-	-	Not available
10-19 ชั่วโมง	4.7	0.1	-	-	-	1.6	0.5	-	1.5	1.1	-	10-19 hours
มี	0.3	-	-	-	-	-	-	-	-	0.3	-	Available
ไม่มี	4.5	0.1	-	-	-	1.6	0.5	-	1.5	0.8	-	Not available
20-29 ชั่วโมง	29.4	-	6.5	2.1	2.1	7.2	1.3	2.6	4.4	3.0	-	20-29 hours
มี	1.0	-	-	-	-	-	-	-	0.4	0.6	-	Available
ไม่มี	28.5	-	6.5	2.1	2.1	7.2	1.3	2.6	4.0	2.5	-	Not available
30-34 ชั่วโมง	42.5	7.2	10.3	4.0	-	9.5	0.6	5.4	4.0	1.6	-	30-34 hours
มี	1.9	-	0.7	-	-	-	-	0.3	-	0.9	-	Available
ไม่มี	40.6	7.2	9.6	4.0	-	9.5	0.6	5.1	4.0	0.6	-	Not available
35-39 ชั่วโมง	113.6	11.8	31.1	14.2	13.8	11.9	1.7	8.1	8.5	12.5	-	35-39 hours
มี	0.4	-	-	-	-	-	-	-	-	0.4	-	Available
ไม่มี	113.2	11.8	31.1	14.2	13.8	11.9	1.7	8.1	8.5	12.1	-	Not available
40-49 ชั่วโมง	1,030.2	109.0	74.7	113.6	58.9	137.5	14.9	254.7	184.6	76.8	5.6	40-49 hours
มี	2.9	-	0.2	-	-	0.5	-	1.7	0.4	-	-	Available
ไม่มี	1,027.3	109.0	74.5	113.6	58.9	137.0	14.9	253.0	184.2	76.8	5.6	Not available
50 ชั่วโมงขึ้นไป	717.8	32.2	10.5	16.6	10.0	257.9	6.8	123.3	191.5	69.1	-	50 hours and over
มี	2.3	-	-	-	0.4	0.9	-	-	-	0.9	-	Available
ไม่มี	715.5	32.2	10.5	16.6	9.5	257.0	6.8	123.3	191.5	68.1	-	Not available
หญิง	1,921.5	97.8	160.5	198.0	206.8	617.0	16.8	179.7	112.1	328.8	4.0	TOTAL(FEMALE)
มี	9.4	-	0.4	-	1.0	4.6	-	1.4	0.8	1.3	-	Available
ไม่มี	1,912.1	97.8	160.1	198.0	205.8	612.5	16.8	178.3	111.3	327.5	4.0	Not available
มีงานประจำแต่ไม่ได้ทำงาน	6.5	-	2.3	0.4	0.6	2.2	-	-	-	1.1	-	With job not work
มี	0.4	-	-	-	-	0.4	-	-	-	-	-	Available
ไม่มี	6.1	-	2.3	0.4	0.6	1.8	-	-	-	1.1	-	Not available
1-9 ชั่วโมง	2.1	-	0.4	-	-	1.8	-	-	-	-	-	1-9 hours
มี	-	-	-	-	-	-	-	-	-	-	-	Available
ไม่มี	2.1	-	0.4	-	-	1.8	-	-	-	-	-	Not available
10-19 ชั่วโมง	11.6	0.8	0.7	1.8	-	2.8	0.5	0.7	-	4.4	-	10-19 hours
มี	1.6	-	-	-	-	0.7	-	-	-	0.9	-	Available
ไม่มี	10.0	0.8	0.7	1.8	-	2.0	0.5	0.7	-	3.5	-	Not available
20-29 ชั่วโมง	29.6	2.7	5.9	2.0	6.1	5.3	1.1	2.0	0.7	3.8	-	20-29 hours
มี	-	-	-	-	-	-	-	-	-	-	-	Available
ไม่มี	29.6	2.7	5.9	2.0	6.1	5.3	1.1	2.0	0.7	3.8	-	Not available
30-34 ชั่วโมง	36.9	6.0	1.8	6.8	5.1	10.8	0.6	0.5	1.5	3.7	-	30-34 hours
มี	0.4	-	-	-	-	0.4	-	-	-	-	-	Available
ไม่มี	36.5	6.0	1.8	6.8	5.1	10.4	0.6	0.5	1.5	3.7	-	Not available
35-39 ชั่วโมง	152.4	9.6	47.4	15.9	36.2	22.9	1.2	2.5	2.9	13.1	0.6	35-39 hours
มี	1.9	-	-	-	1.0	1.0	-	-	-	-	-	Available
ไม่มี	150.5	9.6	47.4	15.9	35.3	21.9	1.2	2.5	2.9	13.1	0.6	Not available
40-49 ชั่วโมง	1,021.7	64.7	94.1	150.9	146.8	195.3	11.0	107.0	86.1	162.5	3.4	40-49 hours
มี	3.9	-	0.4	-	-	1.0	-	1.4	0.8	0.4	-	Available
ไม่มี	1,017.7	64.7	93.7	150.9	146.8	194.3	11.0	105.7	85.3	162.1	3.4	Not available
50 ชั่วโมงขึ้นไป	660.7	14.0	8.0	20.2	12.1	376.0	2.4	66.9	21.0	140.2	-	50 hours and over
มี	1.1	-	-	-	-	1.1	-	-	-	-	-	Available
ไม่มี	659.6	14.0	8.0	20.2	12.1	374.9	2.4	66.9	21.0	140.2	-	Not available

ตารางที่ 9 จำนวนผู้มีงานทำ จำแนกตามอุตสาหกรรม จำนวนชั่วโมงทำงานต่อสัปดาห์ การมีเวลาเหลือพอและต้องการทำงานเพิ่มขึ้น และเพศ กรุงเทพมหานคร

TABLE 9 EMPLOYED PERSONS BY INDUSTRY, HOURS WORKED PER WEEK, AVAILABILITY FOR ADDITIONAL WORK AND SEX, BANGKOK

ไตรมาสที่ 2/2553 : Quarter 2/2010

หน่วยเป็นพัน : In Thousands

110.0	อุตสาหกรรม Industry										HOURS WORKED, SEX AND AVAILABILITY FOR ADDITIONAL WORK
จำนวนชั่วโมงทำงาน	รวม	เกษตรกรรม	การประมง	เหมืองแร่	การผลิต	ไฟฟ้า ก๊าซ	การก่อสร้าง	การขายส่ง	โรงแรม	การขนส่ง	
เพศ และ				เหมืองหิน		และประปา		การขายปลีก	และภัตตาคาร	Transport	
การมีเวลาเหลือพอ				Mining	Manufac-	Electricity, Gas		Wholesale	Hotels	& Communi-	
และต้องการทำงานเพิ่มขึ้น	Total	Agriculture	Fishing	& Quarrying	turing	& Water supply	Construction	& Retail trade	& Restaurants	cation	
ยอดรวม	3,866.5	36.5	3.3	5.0	774.2	11.2	200.9	974.9	483.5	361.5	TOTAL
มี	18.1	-	-	-	3.7	-	2.3	2.2	3.1	1.0	Available
ไม่มี	3,848.3	36.5	3.3	5.0	770.5	11.2	198.6	972.7	480.5	360.5	Not available
มีงานประจำแต่ไม่ได้ทำงาน	11.9	0.3	0.6	-	-	-	1.3	2.5	2.0	1.3	With job not work
มี	0.4	-	-	-	-	-	-	0.4	-	-	Available
ไม่มี	11.5	0.3	0.6	-	-	-	1.3	2.1	2.0	1.3	Not available
1-9 ชั่วโมง	3.6	-	-	-	-	-	-	2.8	-	-	1-9 hours
มี	-	-	-	-	-	-	-	-	-	-	Available
ไม่มี	3.6	-	-	-	-	-	-	2.8	-	-	Not available
10-19 ชั่วโมง	16.3	-	0.5	-	2.0	-	0.3	4.0	1.5	1.4	10-19 hours
มี	1.9	-	-	-	-	-	0.3	-	0.7	-	Available
ไม่มี	14.4	-	0.5	-	2.0	-	-	4.0	0.8	1.4	Not available
20-29 ชั่วโมง	59.1	2.1	-	-	4.9	0.4	1.4	8.1	0.6	5.2	20-29 hours
มี	1.0	-	-	-	-	-	0.4	-	-	0.6	Available
ไม่มี	58.1	2.1	-	-	4.9	0.4	1.0	8.1	0.6	4.7	Not available
30-34 ชั่วโมง	79.4	1.3	-	-	9.1	-	2.9	26.2	12.8	3.7	30-34 hours
มี	2.3	-	-	-	-	-	1.0	0.3	0.4	-	Available
ไม่มี	77.0	1.3	-	-	9.1	-	1.9	25.9	12.4	3.7	Not available
35-39 ชั่วโมง	266.0	2.4	-	0.3	11.1	5.2	2.9	19.3	18.0	14.4	35-39 hours
มี	2.4	-	-	-	-	-	-	-	-	-	Available
ไม่มี	263.7	2.4	-	0.3	11.1	5.2	2.9	19.3	18.0	14.4	Not available
40-49 ชั่วโมง	2,051.8	21.5	1.7	3.8	576.2	5.6	145.2	480.8	154.9	139.2	40-49 hours
มี	6.8	-	-	-	3.7	-	0.7	0.3	0.5	-	Available
ไม่มี	2,045.0	21.5	1.7	3.8	572.5	5.6	144.6	480.5	154.4	139.2	Not available
50 ชั่วโมงขึ้นไป	1,378.5	8.8	0.6	1.0	170.9	-	46.9	431.4	293.9	196.3	50 hours and over
มี	3.4	-	-	-	-	-	-	1.2	1.4	0.4	Available
ไม่มี	1,375.1	8.8	0.6	1.0	170.9	-	46.9	430.1	292.5	195.9	Not available

ตารางที่ 9 จำนวนผู้มีงานทำ จำแนกตามอุตสาหกรรม จำนวนชั่วโมงทำงานต่อสัปดาห์ การมีเวลาเหลือพอและต้องการทำงานเพิ่มขึ้น และเพศ กรุงเทพมหานคร (ต่อ)

TABLE 9 EMPLOYED PERSONS BY INDUSTRY, HOURS WORKED PER WEEK, AVAILABILITY FOR ADDITIONAL WORK AND SEX, BANGKOK (Contd.)

ไตรมาสที่ 2/2553 : Quarter 2/2010

หน่วยเป็นพัน : In Thousands

จำนวนชั่วโมงทำงาน เพศ และ การมีเวลาเหลือพอ และต้องการทำงานเพิ่มขึ้น	อุตสาหกรรม (ต่อ) Industry (Contd.)									HOURS WORKED, SEX AND AVAILABILITY FOR ADDITIONAL WORK
	สื่อกลาง ทางการเงิน Financial intermediation	อสังหาริมทรัพย์ และการให้เช่า Real estate & Renting	บริหารราชการ และป้องกันประเทศ Public admin- tration & Defence	การศึกษา Education	ด้านสุขภาพและ สังคมสงเคราะห์ Health & Social work	บริการ ชุมชน สังคม Other community & Social	ลูกจ้างในครัว- เรือนส่วนบุคคล Private households with employed persons	องค์กร ระหว่างประเทศ Extra-territorial organizations	ไม่ทราบ Unknown	
ยอดรวม	133.7	321.1	133.1	114.4	77.6	143.7	76.7	0.5	14.7	TOTAL
มี	-	0.9	1.0	0.4	1.0	2.2	0.3	-	-	Available
ไม่มี	133.7	320.2	132.1	113.9	76.7	141.4	76.4	0.5	14.7	Not available
มีงานประจำแต่ไม่ได้ทำงาน	-	-	-	4.0	-	-	-	-	-	With job not work
มี	-	-	-	-	-	-	-	-	-	Available
ไม่มี	-	-	-	4.0	-	-	-	-	-	Not available
1-9 ชั่วโมง	-	0.4	-	0.4	-	-	-	-	-	1-9 hours
มี	-	-	-	-	-	-	-	-	-	Available
ไม่มี	-	0.4	-	0.4	-	-	-	-	-	Not available
10-19 ชั่วโมง	-	0.5	-	0.7	2.4	2.3	0.9	-	-	10-19 hours
มี	-	-	-	-	-	0.9	-	-	-	Available
ไม่มี	-	0.5	-	0.7	2.4	1.4	0.9	-	-	Not available
20-29 ชั่วโมง	1.9	4.4	13.1	7.6	1.8	6.0	1.7	-	-	20-29 hours
มี	-	-	-	-	-	-	-	-	-	Available
ไม่มี	1.9	4.4	13.1	7.6	1.8	6.0	1.7	-	-	Not available
30-34 ชั่วโมง	7.1	8.7	0.4	2.6	1.6	3.0	-	-	-	30-34 hours
มี	-	0.7	-	-	-	-	-	-	-	Available
ไม่มี	7.1	8.1	0.4	2.6	1.6	3.0	-	-	-	Not available
35-39 ชั่วโมง	21.8	11.8	79.2	46.4	22.4	9.0	1.8	-	-	35-39 hours
มี	-	-	1.0	0.4	-	1.0	-	-	-	Available
ไม่มี	21.8	11.8	78.3	46.0	22.4	8.0	1.8	-	-	Not available
40-49 ชั่วโมง	94.5	204.5	31.6	51.1	39.6	66.3	20.2	0.5	14.7	40-49 hours
มี	-	0.2	-	-	1.0	0.4	-	-	-	Available
ไม่มี	94.5	204.3	31.6	51.1	38.6	65.9	20.2	0.5	14.7	Not available
50 ชั่วโมงขึ้นไป	8.4	90.9	8.8	1.7	9.9	57.1	52.2	-	-	50 hours and over
มี	-	-	-	-	-	-	0.3	-	-	Available
ไม่มี	8.4	90.9	8.8	1.7	9.9	57.1	51.9	-	-	Not available

ตารางที่ 9 จำนวนผู้มีงานทำ จำแนกตามอุตสาหกรรม จำนวนชั่วโมงทำงานต่อสัปดาห์ การมีเวลาเหลือพอและต้องการทำงานเพิ่มขึ้น และเพศ กรุงเทพมหานคร
TABLE 9 EMPLOYED PERSONS BY INDUSTRY, HOURS WORKED PER WEEK, AVAILABILITY FOR ADDITIONAL WORK AND SEX , BANGKOK

ไตรมาสที่ 2/2553 : Quarter 2/2010

หน่วยเป็นพัน : In Thousands

จำนวนชั่วโมงทำงาน เพศ และ การมีเวลาเหลือพอ และต้องการทำงานเพิ่มขึ้น	รวม Total	อุตสาหกรรม Industry									HOURS WORKED, SEX AND AVAILABILITY FOR ADDITIONAL WORK
		เกษตรกรรม	การประมง	เหมืองแร่ เหมืองหิน	การผลิต	ไฟฟ้า ก๊าซ และประปา	การก่อสร้าง	การขายส่ง การขายปลีก	โรงแรม และภัตตาคาร	การขนส่ง Transport & Communi- cation	
		Agriculture	Fishing	Mining & Quarrying	Manufac- turing	Electricity, Gas & Water supply	Construction	& Retail trade	& Restaurants		
ชาย	1,945.0	19.8	2.5	4.1	376.5	9.1	160.7	487.6	188.1	293.9	TOTAL (MALE)
มี	8.7	-	-	-	1.6	-	1.9	1.2	1.4	1.0	Available
ไม่มี	1,936.3	19.8	2.5	4.1	375.0	9.1	158.8	486.4	186.6	292.9	Not available
มีงานประจำแต่ไม่ได้ทำงาน	5.4	0.3	0.6	-	-	-	0.8	2.1	0.6	1.0	With job not work
มี	-	-	-	-	-	-	-	-	-	-	Available
ไม่มี	5.4	0.3	0.6	-	-	-	0.8	2.1	0.6	1.0	Not available
1-9 ชั่วโมง	1.4	-	-	-	-	-	-	1.0	-	-	1-9 hours
มี	-	-	-	-	-	-	-	-	-	-	Available
ไม่มี	1.4	-	-	-	-	-	-	1.0	-	-	Not available
10-19 ชั่วโมง	4.7	-	-	-	0.8	-	0.3	1.6	0.4	0.9	10-19 hours
มี	0.3	-	-	-	-	-	0.3	-	-	-	Available
ไม่มี	4.5	-	-	-	0.8	-	-	1.6	0.4	0.9	Not available
20-29 ชั่วโมง	29.4	1.1	-	-	0.4	0.4	1.4	6.1	-	2.6	20-29 hours
มี	1.0	-	-	-	-	-	0.4	-	-	0.6	Available
ไม่มี	28.5	1.1	-	-	0.4	0.4	1.0	6.1	-	2.1	Not available
30-34 ชั่วโมง	42.5	0.6	-	-	4.1	-	2.9	14.0	4.8	3.0	30-34 hours
มี	1.9	-	-	-	-	-	1.0	0.3	-	-	Available
ไม่มี	40.6	0.6	-	-	4.1	-	1.9	13.7	4.8	3.0	Not available
35-39 ชั่วโมง	113.6	1.8	-	0.3	4.9	4.2	2.2	9.8	7.5	7.8	35-39 hours
มี	0.4	-	-	-	-	-	-	-	-	-	Available
ไม่มี	113.2	1.8	-	0.3	4.9	4.2	2.2	9.8	7.5	7.8	Not available
40-49 ชั่วโมง	1,030.2	9.6	1.3	2.8	277.0	4.6	114.9	261.8	57.2	96.4	40-49 hours
มี	2.9	-	-	-	1.6	-	0.2	0.3	0.5	-	Available
ไม่มี	1,027.3	9.6	1.3	2.8	275.4	4.6	114.7	261.5	56.7	96.4	Not available
50 ชั่วโมงขึ้นไป	717.8	6.5	0.6	1.0	89.4	-	38.2	191.4	117.6	182.2	50 hours and over
มี	2.3	-	-	-	-	-	-	0.6	0.9	0.4	Available
ไม่มี	715.5	6.5	0.6	1.0	89.4	-	38.2	190.7	116.7	181.7	Not available
หญิง	1,921.5	16.7	0.8	1.0	397.6	2.0	40.2	487.3	295.5	67.6	TOTAL (FEMALE)
มี	9.4	-	-	-	2.2	-	0.4	1.0	1.7	-	Available
ไม่มี	1,912.1	16.7	0.8	1.0	395.5	2.0	39.8	486.3	293.8	67.6	Not available
มีงานประจำแต่ไม่ได้ทำงาน	6.5	-	-	-	-	-	0.5	0.4	1.4	0.3	With job not work
มี	0.4	-	-	-	-	-	-	0.4	-	-	Available
ไม่มี	6.1	-	-	-	-	-	0.5	-	1.4	0.3	Not available
1-9 ชั่วโมง	2.1	-	-	-	-	-	-	1.8	-	-	1-9 hours
มี	-	-	-	-	-	-	-	-	-	-	Available
ไม่มี	2.1	-	-	-	-	-	-	1.8	-	-	Not available
10-19 ชั่วโมง	11.6	-	0.5	-	1.2	-	-	2.5	1.1	0.5	10-19 hours
มี	1.6	-	-	-	-	-	-	-	0.7	-	Available
ไม่มี	10.0	-	0.5	-	1.2	-	-	2.5	0.4	0.5	Not available
20-29 ชั่วโมง	29.6	1.1	-	-	4.5	-	-	2.0	0.6	2.6	20-29 hours
มี	-	-	-	-	-	-	-	-	-	-	Available
ไม่มี	29.6	1.1	-	-	4.5	-	-	2.0	0.6	2.6	Not available
30-34 ชั่วโมง	36.9	0.6	-	-	4.9	-	-	12.2	8.0	0.8	30-34 hours
มี	0.4	-	-	-	-	-	-	-	0.4	-	Available
ไม่มี	36.5	0.6	-	-	4.9	-	-	12.2	7.6	0.8	Not available
35-39 ชั่วโมง	152.4	0.7	-	-	6.2	1.0	0.7	9.5	10.5	6.6	35-39 hours
มี	1.9	-	-	-	-	-	-	-	-	-	Available
ไม่มี	150.5	0.7	-	-	6.2	1.0	0.7	9.5	10.5	6.6	Not available
40-49 ชั่วโมง	1,021.7	11.9	0.3	1.0	299.3	1.0	30.3	219.0	97.7	42.7	40-49 hours
มี	3.9	-	-	-	2.2	-	0.4	-	-	-	Available
ไม่มี	1,017.7	11.9	0.3	1.0	297.1	1.0	29.9	219.0	97.7	42.7	Not available
50 ชั่วโมงขึ้นไป	660.7	2.4	-	-	81.5	-	8.7	240.0	176.3	14.1	50 hours and over
มี	1.1	-	-	-	-	-	-	0.6	0.5	-	Available
ไม่มี	659.6	2.4	-	-	81.5	-	8.7	239.4	175.8	14.1	Not available

ตารางที่ 9 จำนวนผู้มีงานทำ จำแนกตามอุตสาหกรรม จำนวนชั่วโมงทำงานต่อสัปดาห์ การมีเวลาเหลือพอและต้องการทำงานเพิ่มขึ้น และเพศ กรุงเทพมหานคร (ต่อ)

TABLE 9 EMPLOYED PERSONS BY INDUSTRY, HOURS WORKED PER WEEK, AVAILABILITY FOR ADDITIONAL WORK AND SEX , BANGKOK (Contd.)

ไตรมาสที่ 2/2553 : Quarter 2/2010

หน่วยเป็นพัน : In Thousands

จำนวนชั่วโมงทำงาน เพศ และ การมีเวลาเหลือพอ และต้องการทำงานเพิ่มขึ้น	อุตสาหกรรม (ต่อ) Industry (Contd.)									HOURS WORKED, SEX AND AVAILABILITY FOR ADDITIONAL WORK
	สื่อกลาง ทางการเงิน Financial intermediation	อสังหาริมทรัพย์ และการให้เช่า Real estate & Renting	บริหารราชการ และป้องกันประเทศ Public adminis- tation & Defence	การศึกษา Education	ด้านสุขภาพและ สังคมสงเคราะห์ Health & Social work	บริการ ชุมชน สังคม Other community & Social	ลูกจ้างในครัว- เรือนส่วนบุคคล Private households with employed persons	องค์กร ระหว่างประเทศ Extra-territorial organizations	ไม่ทราบ Unknown	
ชาย	48.0	161.7	74.3	33.7	17.9	52.5	7.2	-	7.4	TOTAL (MALE)
มี	-	0.9	-	0.4	-	-	0.3	-	-	Available
ไม่มี	48.0	160.8	74.3	33.3	17.9	52.5	6.9	-	7.4	Not available
มีงานประจำแต่ไม่ได้ทำงาน	-	-	-	-	-	-	-	-	-	With job not work
มี	-	-	-	-	-	-	-	-	-	Available
ไม่มี	-	-	-	-	-	-	-	-	-	Not available
1-9 ชั่วโมง	-	0.4	-	-	-	-	-	-	-	1-9 hours
มี	-	-	-	-	-	-	-	-	-	Available
ไม่มี	-	0.4	-	-	-	-	-	-	-	Not available
10-19 ชั่วโมง	-	-	-	-	-	0.8	-	-	-	10-19 hours
มี	-	-	-	-	-	-	-	-	-	Available
ไม่มี	-	-	-	-	-	0.8	-	-	-	Not available
20-29 ชั่วโมง	0.7	1.9	7.7	3.2	-	3.5	0.6	-	-	20-29 hours
มี	-	-	-	-	-	-	-	-	-	Available
ไม่มี	0.7	1.9	7.7	3.2	-	3.5	0.6	-	-	Not available
30-34 ชั่วโมง	1.5	8.4	0.4	0.3	0.4	2.1	-	-	-	30-34 hours
มี	-	0.7	-	-	-	-	-	-	-	Available
ไม่มี	1.5	7.7	0.4	0.3	0.4	2.1	-	-	-	Not available
35-39 ชั่วโมง	6.4	5.5	36.3	15.3	6.7	4.4	0.6	-	-	35-39 hours
มี	-	-	-	0.4	-	-	-	-	-	Available
ไม่มี	6.4	5.5	36.3	14.9	6.7	4.4	0.6	-	-	Not available
40-49 ชั่วโมง	37.0	82.2	22.1	13.7	9.7	28.8	3.7	-	7.4	40-49 hours
มี	-	0.2	-	-	-	-	-	-	-	Available
ไม่มี	37.0	81.9	22.1	13.7	9.7	28.8	3.7	-	7.4	Not available
50 ชั่วโมงขึ้นไป	2.4	63.3	7.8	1.3	1.1	13.0	2.4	-	-	50 hours and over
มี	-	-	-	-	-	-	0.3	-	-	Available
ไม่มี	2.4	63.3	7.8	1.3	1.1	13.0	2.1	-	-	Not available
หญิง	85.7	159.4	58.8	80.7	59.7	91.2	69.5	0.5	7.3	TOTAL (FEMALE)
มี	-	-	1.0	-	1.0	2.2	-	-	-	Available
ไม่มี	85.7	159.4	57.9	80.7	58.8	89.0	69.5	0.5	7.3	Not available
มีงานประจำแต่ไม่ได้ทำงาน	-	-	-	4.0	-	-	-	-	-	With job not work
มี	-	-	-	-	-	-	-	-	-	Available
ไม่มี	-	-	-	4.0	-	-	-	-	-	Not available
1-9 ชั่วโมง	-	-	-	0.4	-	-	-	-	-	1-9 hours
มี	-	-	-	-	-	-	-	-	-	Available
ไม่มี	-	-	-	0.4	-	-	-	-	-	Not available
10-19 ชั่วโมง	-	0.5	-	0.7	2.4	1.5	0.9	-	-	10-19 hours
มี	-	-	-	-	-	0.9	-	-	-	Available
ไม่มี	-	0.5	-	0.7	2.4	0.6	0.9	-	-	Not available
20-29 ชั่วโมง	1.2	2.5	5.4	4.4	1.8	2.5	1.0	-	-	20-29 hours
มี	-	-	-	-	-	-	-	-	-	Available
ไม่มี	1.2	2.5	5.4	4.4	1.8	2.5	1.0	-	-	Not available
30-34 ชั่วโมง	5.6	0.3	-	2.3	1.2	1.0	-	-	-	30-34 hours
มี	-	-	-	-	-	-	-	-	-	Available
ไม่มี	5.6	0.3	-	2.3	1.2	1.0	-	-	-	Not available
35-39 ชั่วโมง	15.5	6.2	42.9	31.1	15.7	4.6	1.2	-	-	35-39 hours
มี	-	-	1.0	-	-	1.0	-	-	-	Available
ไม่มี	15.5	6.2	42.0	31.1	15.7	3.6	1.2	-	-	Not available
40-49 ชั่วโมง	57.5	122.4	9.4	37.4	29.9	37.6	16.5	0.5	7.3	40-49 hours
มี	-	-	-	-	1.0	0.4	-	-	-	Available
ไม่มี	57.5	122.4	9.4	37.4	28.9	37.2	16.5	0.5	7.3	Not available
50 ชั่วโมงขึ้นไป	5.9	27.6	1.0	0.4	8.8	44.1	49.8	-	-	50 hours and over
มี	-	-	-	-	-	-	-	-	-	Available
ไม่มี	5.9	27.6	1.0	0.4	8.8	44.1	49.8	-	-	Not available

ตารางที่ 10 จำนวนผู้มีงานทำ จำแนกตามสถานภาพการทำงาน จำนวนชั่วโมงทำงานต่อสัปดาห์ การมีเวลาเหลือพอและต้องการทำงานเพิ่มขึ้น และเพศ กรุงเทพมหานคร

TABLE 10 EMPLOYED PERSONS BY WORK STATUS, HOURS WORKED PER WEEK, AVAILABILITY FOR ADDITIONAL WORK AND SEX, BANGKOK METROPOLIS

ไตรมาสที่ 2/2553 : Quarter 2/2010

หน่วยเป็นพัน : In Thousands

จำนวนชั่วโมงทำงาน เพศ และ การมีเวลาเหลือพอ และต้องการทำงานเพิ่มขึ้น	รวม Total	สถานภาพการทำงาน Work Status						HOURS WORKED, SEX AND AVAILABILITY FOR ADDITIONAL WORK
		นายจ้าง Employer	ลูกจ้างรัฐบาล Government Employee	ลูกจ้างเอกชน Private Employee	ทำงานส่วนตัว Own Account Worker	ช่วยธุรกิจ ครอบครัว Unpaid Family Worker	การรวมกลุ่ม Members of Producers' Cooperatives	
ยอดรวม	3,866.5	176.0	351.1	2,092.6	908.7	336.8	1.2	TOTAL
มี	18.1	-	1.4	10.4	5.0	1.4	-	Available
ไม่มี	3,848.3	176.0	349.7	2,082.3	903.8	335.4	1.2	Not available
มีงานประจำแต่ไม่ได้ทำงาน	11.9	-	3.1	3.2	5.6	-	-	With job not work
มี	0.4	-	-	-	0.4	-	-	Available
ไม่มี	11.5	-	3.1	3.2	5.2	-	-	Not available
1-9 ชั่วโมง	3.6	1.0	-	-	1.5	1.0	-	1-9 hours
มี	-	-	-	-	-	-	-	Available
ไม่มี	3.6	1.0	-	-	1.5	1.0	-	Not available
10-19 ชั่วโมง	16.3	0.8	0.7	5.8	7.9	1.2	-	10-19 hours
มี	1.9	-	-	1.2	0.7	-	-	Available
ไม่มี	14.4	0.8	0.7	4.7	7.2	1.2	-	Not available
20-29 ชั่วโมง	59.1	1.4	23.2	15.1	16.8	2.5	-	20-29 hours
มี	1.0	-	-	1.0	-	-	-	Available
ไม่มี	58.1	1.4	23.2	14.2	16.8	2.5	-	Not available
30-34 ชั่วโมง	79.4	4.8	1.0	40.4	24.8	8.3	-	30-34 hours
มี	2.3	-	-	1.0	1.3	-	-	Available
ไม่มี	77.0	4.8	1.0	39.4	23.5	8.3	-	Not available
35-39 ชั่วโมง	266.0	2.6	178.8	39.6	33.7	11.4	-	35-39 hours
มี	2.4	-	1.4	-	1.0	-	-	Available
ไม่มี	263.7	2.6	177.4	39.6	32.7	11.4	-	Not available
40-49 ชั่วโมง	2,051.8	94.4	120.3	1,541.3	205.2	90.6	-	40-49 hours
มี	6.8	-	-	5.6	0.4	0.8	-	Available
ไม่มี	2,045.0	94.4	120.3	1,535.7	204.8	89.8	-	Not available
50 ชั่วโมงขึ้นไป	1,378.5	71.0	24.0	447.2	613.3	221.8	1.2	50 hours and over
มี	3.4	-	-	1.7	1.1	0.6	-	Available
ไม่มี	1,375.1	71.0	24.0	445.6	612.1	221.2	1.2	Not available

ตารางที่ 10 จำนวนผู้มีงานทำ จำแนกตามสถานภาพการทำงาน จำนวนชั่วโมงทำงานต่อสัปดาห์ การมีเวลาเหลือพอและต้องการทำงานเพิ่มขึ้น และเพศ กรุงเทพมหานคร

TABLE 10 EMPLOYED PERSONS BY WORK STATUS, HOURS WORKED PER WEEK, AVAILABILITY FOR ADDITIONAL WORK AND SEX , BANGKOK METROPOLIS

ไตรมาสที่ 2/2553 : Quarter 2/2010

หน่วยเป็นพัน : In Thousands

จำนวนชั่วโมงทำงาน เพศ และ การมีเวลาเหลือพอ และต้องการทำงานเพิ่มขึ้น	สถานภาพการทำงาน Work Status							HOURS WORKED, SEX AND AVAILABILITY FOR ADDITIONAL WORK
	รวม	นายจ้าง	ลูกจ้างรัฐบาล	ลูกจ้างเอกชน	ทำงานส่วนตัว	ช่วยธุรกิจ ครอบครัว	การรวมกลุ่ม Members of Producers' Cooperatives	
	Total	Employer	Government Employee	Private Employee	Own Account Worker	Unpaid Family Worker		
ชาย	1,945.0	134.9	172.9	1,009.2	536.6	90.2	1.2	TOTAL (MALE)
มี	8.7	-	0.4	6.7	1.6	-	-	Available
ไม่มี	1,936.3	134.9	172.5	1,002.5	535.0	90.2	1.2	Not available
มีงานประจำแต่ไม่ได้ทำงาน	5.4	-	-	1.6	3.8	-	-	With job not work
มี	-	-	-	-	-	-	-	Available
ไม่มี	5.4	-	-	1.6	3.8	-	-	Not available
1-9 ชั่วโมง	1.4	0.4	-	-	-	1.0	-	1-9 hours
มี	-	-	-	-	-	-	-	Available
ไม่มี	1.4	0.4	-	-	-	1.0	-	Not available
10-19 ชั่วโมง	4.7	-	-	1.5	3.3	-	-	10-19 hours
มี	0.3	-	-	0.3	-	-	-	Available
ไม่มี	4.5	-	-	1.2	3.3	-	-	Not available
20-29 ชั่วโมง	29.4	0.3	11.3	6.3	9.9	1.7	-	20-29 hours
มี	1.0	-	-	1.0	-	-	-	Available
ไม่มี	28.5	0.3	11.3	5.3	9.9	1.7	-	Not available
30-34 ชั่วโมง	42.5	3.9	1.0	21.5	13.4	2.7	-	30-34 hours
มี	1.9	-	-	1.0	0.9	-	-	Available
ไม่มี	40.6	3.9	1.0	20.5	12.4	2.7	-	Not available
35-39 ชั่วโมง	113.6	2.2	76.7	14.4	17.7	2.7	-	35-39 hours
มี	0.4	-	0.4	-	-	-	-	Available
ไม่มี	113.2	2.2	76.3	14.4	17.7	2.7	-	Not available
40-49 ชั่วโมง	1,030.2	75.0	66.9	743.4	117.1	27.8	-	40-49 hours
มี	2.9	-	-	2.9	-	-	-	Available
ไม่มี	1,027.3	75.0	66.9	740.5	117.1	27.8	-	Not available
50 ชั่วโมงขึ้นไป	717.8	53.1	16.9	220.7	371.6	54.3	1.2	50 hours and over
มี	2.3	-	-	1.7	0.6	-	-	Available
ไม่มี	715.5	53.1	16.9	219.0	371.0	54.3	1.2	Not available
หญิง	1,921.5	41.2	178.2	1,083.4	372.1	246.6	-	TOTAL (FEMALE)
มี	9.4	-	1.0	3.6	3.4	1.4	-	Available
ไม่มี	1,912.1	41.2	177.3	1,079.8	368.7	245.2	-	Not available
มีงานประจำแต่ไม่ได้ทำงาน	6.5	-	3.1	1.6	1.8	-	-	With job not work
มี	0.4	-	-	-	0.4	-	-	Available
ไม่มี	6.1	-	3.1	1.6	1.4	-	-	Not available
1-9 ชั่วโมง	2.1	0.6	-	-	1.5	-	-	1-9 hours
มี	-	-	-	-	-	-	-	Available
ไม่มี	2.1	0.6	-	-	1.5	-	-	Not available
10-19 ชั่วโมง	11.6	0.8	0.7	4.4	4.6	1.2	-	10-19 hours
มี	1.6	-	-	0.9	0.7	-	-	Available
ไม่มี	10.0	0.8	0.7	3.5	3.9	1.2	-	Not available
20-29 ชั่วโมง	29.6	1.1	11.9	8.9	7.0	0.9	-	20-29 hours
มี	-	-	-	-	-	-	-	Available
ไม่มี	29.6	1.1	11.9	8.9	7.0	0.9	-	Not available
30-34 ชั่วโมง	36.9	0.9	-	18.9	11.5	5.5	-	30-34 hours
มี	0.4	-	-	-	0.4	-	-	Available
ไม่มี	36.5	0.9	-	18.9	11.1	5.5	-	Not available
35-39 ชั่วโมง	152.4	0.4	102.1	25.2	16.0	8.7	-	35-39 hours
มี	1.9	-	1.0	-	1.0	-	-	Available
ไม่มี	150.5	0.4	101.1	25.2	15.1	8.7	-	Not available
40-49 ชั่วโมง	1,021.7	19.4	53.4	797.9	88.1	62.8	-	40-49 hours
มี	3.9	-	-	2.7	0.4	0.8	-	Available
ไม่มี	1,017.7	19.4	53.4	795.2	87.7	62.0	-	Not available
50 ชั่วโมงขึ้นไป	660.7	17.9	7.1	226.6	241.7	167.5	-	50 hours and over
มี	1.1	-	-	-	0.5	0.6	-	Available
ไม่มี	659.6	17.9	7.1	226.6	241.2	166.9	-	Not available

ตารางที่ 11 จำนวนผู้มีงานทำ จำแนกตามกลุ่มอายุ จำนวนชั่วโมงทำงานต่อสัปดาห์ การมีเวลาเหลือพอและต้องการทำงานเพิ่มขึ้น และเพศ กรุงเทพมหานคร

TABLE 11 EMPLOYED PERSONS BY AGE GROUP, HOURS WORKED PER WEEK, AVAILABILITY FOR ADDITIONAL WORK AND SEX, BANGKOK METROPOLIS

ไตรมาสที่ 2/2553 : Quarter 2/2010

หน่วยเป็นพัน : In Thousands

จำนวนชั่วโมงทำงาน เพศ และ การมีเวลาเหลือพอ และต้องการทำงานเพิ่มขึ้น	รวม Total	กลุ่มอายุ Age Group								HOURS WORKED, SEX AND AVAILABILITY FOR ADDITIONAL WORK
		15-19	20-24	25-29	30-34	35-39	40-49	50-59	>= 60	
ยอดรวม	3,866.5	61.6	180.0	429.7	667.0	648.8	1,074.3	640.0	165.1	TOTAL
มี	18.1	0.2	0.5	4.2	3.9	2.9	4.2	1.9	0.3	Available
ไม่มี	3,848.3	61.4	179.5	425.5	663.1	645.9	1,070.1	638.1	164.7	Not available
มีงานประจำแต่ไม่ได้ทำงาน	11.9	0.3	0.2	0.7	0.5	0.8	4.9	4.1	0.3	With job not work
มี	0.4	-	-	-	-	-	0.4	-	-	Available
ไม่มี	11.5	0.3	0.2	0.7	0.5	0.8	4.5	4.1	0.3	Not available
1-9 ชั่วโมง	3.6	-	-	-	-	2.1	0.6	0.8	-	1-9 hours
มี	-	-	-	-	-	-	-	-	-	Available
ไม่มี	3.6	-	-	-	-	2.1	0.6	0.8	-	Not available
10-19 ชั่วโมง	16.3	-	0.8	0.7	2.4	1.9	3.4	3.3	3.8	10-19 hours
มี	1.9	-	-	0.3	0.7	-	-	0.6	0.3	Available
ไม่มี	14.4	-	0.8	0.5	1.6	1.9	3.4	2.7	3.5	Not available
20-29 ชั่วโมง	59.1	1.3	4.3	2.1	8.3	8.4	19.0	9.8	5.9	20-29 hours
มี	1.0	-	-	-	0.6	-	0.4	-	-	Available
ไม่มี	58.1	1.3	4.3	2.1	7.7	8.4	18.6	9.8	5.9	Not available
30-34 ชั่วโมง	79.4	0.8	0.3	8.4	15.1	11.6	19.9	19.0	4.3	30-34 hours
มี	2.3	-	-	0.6	-	1.0	0.7	-	-	Available
ไม่มี	77.0	0.8	0.3	7.8	15.1	10.5	19.2	19.0	4.3	Not available
35-39 ชั่วโมง	266.0	1.7	10.4	21.2	37.8	31.7	79.3	74.5	9.4	35-39 hours
มี	2.4	-	-	1.0	-	-	1.0	0.4	-	Available
ไม่มี	263.7	1.7	10.4	20.3	37.8	31.7	78.4	74.1	9.4	Not available
40-49 ชั่วโมง	2,051.8	37.9	117.6	281.8	383.3	345.9	535.9	288.6	60.8	40-49 hours
มี	6.8	0.2	0.5	2.0	1.9	1.4	0.8	-	-	Available
ไม่มี	2,045.0	37.7	117.1	279.9	381.4	344.6	535.1	288.6	60.8	Not available
50 ชั่วโมงขึ้นไป	1,378.5	19.6	46.5	114.7	219.6	246.3	411.2	240.0	80.6	50 hours and over
มี	3.4	-	-	0.4	0.6	0.5	0.9	0.9	-	Available
ไม่มี	1,375.1	19.6	46.5	114.2	219.0	245.8	410.3	239.1	80.6	Not available

ตารางที่ 11 จำนวนผู้มีงานทำ จำแนกตามกลุ่มอายุ จำนวนชั่วโมงทำงานต่อสัปดาห์ การมีเวลาเหลือพอและต้องการทำงานเพิ่มขึ้น และเพศ กรุงเทพมหานคร

TABLE 11 EMPLOYED PERSONS BY AGE GROUP, HOURS WORKED PER WEEK, AVAILABILITY FOR ADDITIONAL WORK AND SEX , BANGKOK METROPOLIS

ไตรมาสที่ 2/2553 : Quarter 2/2010

หน่วยเป็นพัน : In Thousands

จำนวนชั่วโมงทำงาน เพศ และ การมีเวลาเหลือพอ และต้องการทำงานเพิ่มขึ้น	รวม Total	กลุ่มอายุ Age Group								HOURS WORKED, SEX AND AVAILABILITY FOR ADDITIONAL WORK
		15-19	20-24	25-29	30-34	35-39	40-49	50-59	>= 60	
ชาย	1,945.0	34.4	85.2	212.3	323.4	316.4	539.0	346.2	88.1	TOTAL(MALE)
มี	8.7	0.2	0.2	1.9	1.6	1.5	2.4	0.7	-	Available
ไม่มี	1,936.3	34.2	85.0	210.4	321.7	314.9	536.6	345.4	88.1	Not available
มีงานประจำแต่ไม่ได้ทำงาน	5.4	0.3	-	-	-	0.8	2.4	1.6	0.3	With job not work
มี	-	-	-	-	-	-	-	-	-	Available
ไม่มี	5.4	0.3	-	-	-	0.8	2.4	1.6	0.3	Not available
1-9 ชั่วโมง	1.4	-	-	-	-	1.0	-	0.4	-	1-9 hours
มี	-	-	-	-	-	-	-	-	-	Available
ไม่มี	1.4	-	-	-	-	1.0	-	0.4	-	Not available
10-19 ชั่วโมง	4.7	-	0.4	0.3	1.1	0.7	0.3	1.3	0.8	10-19 hours
มี	0.3	-	-	0.3	-	-	-	-	-	Available
ไม่มี	4.5	-	0.4	-	1.1	0.7	0.3	1.3	0.8	Not available
20-29 ชั่วโมง	29.4	0.9	2.9	0.9	6.1	2.5	9.3	4.9	2.0	20-29 hours
มี	1.0	-	-	-	0.6	-	0.4	-	-	Available
ไม่มี	28.5	0.9	2.9	0.9	5.5	2.5	8.9	4.9	2.0	Not available
30-34 ชั่วโมง	42.5	0.8	0.3	3.4	9.3	4.3	12.3	9.0	3.3	30-34 hours
มี	1.9	-	-	0.6	-	1.0	0.3	-	-	Available
ไม่มี	40.6	0.8	0.3	2.8	9.3	3.3	12.0	9.0	3.3	Not available
35-39 ชั่วโมง	113.6	1.3	5.4	6.7	17.0	11.6	29.5	36.9	5.3	35-39 hours
มี	0.4	-	-	-	-	-	-	0.4	-	Available
ไม่มี	113.2	1.3	5.4	6.7	17.0	11.6	29.5	36.5	5.3	Not available
40-49 ชั่วโมง	1,030.2	21.1	49.6	143.3	180.4	172.8	263.3	161.8	38.0	40-49 hours
มี	2.9	0.2	0.2	0.6	0.4	0.5	0.8	-	-	Available
ไม่มี	1,027.3	20.8	49.4	142.6	180.0	172.3	262.5	161.8	38.0	Not available
50 ชั่วโมงขึ้นไป	717.8	10.1	26.6	57.8	109.6	122.7	222.0	130.4	38.6	50 hours and over
มี	2.3	-	-	0.4	0.6	-	0.9	0.3	-	Available
ไม่มี	715.5	10.1	26.6	57.3	108.9	122.7	221.1	130.1	38.6	Not available
หญิง	1,921.5	27.2	94.8	217.4	343.6	332.4	535.3	293.9	76.9	TOTAL(FEMALE)
มี	9.4	-	0.3	2.3	2.2	1.4	1.8	1.2	0.3	Available
ไม่มี	1,912.1	27.2	94.5	215.1	341.4	331.0	533.5	292.7	76.6	Not available
มีงานประจำแต่ไม่ได้ทำงาน	6.5	-	0.2	0.7	0.5	-	2.5	2.5	-	With job not work
มี	0.4	-	-	-	-	-	0.4	-	-	Available
ไม่มี	6.1	-	0.2	0.7	0.5	-	2.1	2.5	-	Not available
1-9 ชั่วโมง	2.1	-	-	-	-	1.1	0.6	0.4	-	1-9 hours
มี	-	-	-	-	-	-	-	-	-	Available
ไม่มี	2.1	-	-	-	-	1.1	0.6	0.4	-	Not available
10-19 ชั่วโมง	11.6	-	0.4	0.5	1.3	1.2	3.1	2.0	3.0	10-19 hours
มี	1.6	-	-	-	0.7	-	-	0.6	0.3	Available
ไม่มี	10.0	-	0.4	0.5	0.6	1.2	3.1	1.5	2.7	Not available
20-29 ชั่วโมง	29.6	0.4	1.4	1.2	2.2	6.0	9.7	5.0	3.9	20-29 hours
มี	-	-	-	-	-	-	-	-	-	Available
ไม่มี	29.6	0.4	1.4	1.2	2.2	6.0	9.7	5.0	3.9	Not available
30-34 ชั่วโมง	36.9	-	-	5.1	5.9	7.3	7.6	10.0	1.1	30-34 hours
มี	0.4	-	-	-	-	-	0.4	-	-	Available
ไม่มี	36.5	-	-	5.1	5.9	7.3	7.2	10.0	1.1	Not available
35-39 ชั่วโมง	152.4	0.4	5.0	14.5	20.9	20.1	49.9	37.6	4.1	35-39 hours
มี	1.9	-	-	1.0	-	-	1.0	-	-	Available
ไม่มี	150.5	0.4	5.0	13.5	20.9	20.1	48.9	37.6	4.1	Not available
40-49 ชั่วโมง	1,021.7	16.9	68.0	138.6	202.9	173.1	272.6	126.8	22.8	40-49 hours
มี	3.9	-	0.3	1.3	1.5	0.8	-	-	-	Available
ไม่มี	1,017.7	16.9	67.7	137.3	201.4	172.3	272.6	126.8	22.8	Not available
50 ชั่วโมงขึ้นไป	660.7	9.5	19.8	56.9	110.1	123.6	189.2	109.6	42.0	50 hours and over
มี	1.1	-	-	-	-	0.5	-	0.6	-	Available
ไม่มี	659.6	9.5	19.8	56.9	110.1	123.1	189.2	109.0	42.0	Not available

ตารางที่ 12 จำนวนผู้ว่างงาน ที่หางานทำ จำแนกตามระยะเวลาที่หางานทำ ระดับการศึกษาที่สำเร็จ และเพศ กรุงเทพมหานคร

TABLE 12 UNEMPLOYED PERSONS, SEEKING JOP BY DURATION OF SEEKING JOP, LEVEL OF EDUCATIONAL ATTAINMENT AND SEX, BANGKOK METROPOLIS

ไตรมาสที่ 2/2553 : Quarter 2/2010

ระดับการศึกษาที่สำเร็จ	รวม	ระยะเวลาที่หางานทำ Duration of seeking jop						ไม่ทราบ	LEVEL OF EDUCATIONAL ATTAINMENT
		< 1 เดือน	1 - 2.9 เดือน	3 - 5.9 เดือน	6 - 8.9 เดือน	9 - 11.9 เดือน	>=12 เดือน		
	Total	Month	Months	Months	Months	Months	Months	Unknown	
ยอดรวม	10,993	4,532	2,287	3,448	726	-	-	-	TOTAL
ไม่มีการศึกษา	603	603	-	-	-	-	-	-	No education
ต่ำกว่าประถมศึกษา	-	-	-	-	-	-	-	-	Less than Elementary
ประถมศึกษา	1,057	697	-	360	-	-	-	-	Elementary
มัธยมศึกษาตอนต้น	2,547	840	360	621	726	-	-	-	Lower Secondary
มัธยมศึกษาตอนปลาย	-	-	-	-	-	-	-	-	Upper Secondary Level
สายสามัญ	-	-	-	-	-	-	-	-	General/Academic
สายอาชีพศึกษา	-	-	-	-	-	-	-	-	Vocational
สายวิชาการศึกษา	-	-	-	-	-	-	-	-	Teacher Training
อุดมศึกษา	6,786	2,392	1,927	2,467	-	-	-	-	Higher Level
สายวิชาการ	6,326	2,392	1,467	2,467	-	-	-	-	Academic
สายวิชาชีพ	460	-	460	-	-	-	-	-	Higher Technical Education
สายวิชาการศึกษา	-	-	-	-	-	-	-	-	Teacher Training
1/									1/
อื่นๆ	-	-	-	-	-	-	-	-	Others
ไม่ทราบ	-	-	-	-	-	-	-	-	Unknown

1/ รวมอาชีวะระยะสั้น 1/ Including Short Course Vocational

ตารางที่ 12 จำนวนผู้ว่างงาน ที่หางานทำ จำแนกตามระยะเวลาที่หางานทำ ระดับการศึกษาที่สำเร็จ และเพศ กรุงเทพมหานคร

TABLE 12 UNEMPLOYED PERSONS, SEEKING JOP BY DURATION OF SEEKING JOP, LEVEL OF EDUCATIONAL ATTAINMENT AND SEX, BANGKOK METROPOLIS

ไตรมาสที่ 2/2553 : Quarter 2/2010

ระดับการศึกษาที่สำเร็จ	รวม	ระยะเวลาที่หางานทำ Duration of seeking jop						ไม่ทราบ	LEVEL OF EDUCATIONAL ATTAINMENT
		< 1 เดือน	1 - 2.9 เดือน	3 - 5.9 เดือน	6 - 8.9 เดือน	9 - 11.9 เดือน	>=12 เดือน		
	Total	Month	Months	Months	Months	Months	Months	Unknown	
ชาย	5,148	2,232	1,879	1,037	-	-	-	-	MALE
ไม่มีการศึกษา	-	-	-	-	-	-	-	-	No education
ต่ำกว่าประถมศึกษา	-	-	-	-	-	-	-	-	Less than Elementary
ประถมศึกษา	1,057	697	-	360	-	-	-	-	Elementary
มัธยมศึกษาตอนต้น	1,548	840	360	348	-	-	-	-	Lower Secondary
มัธยมศึกษาตอนปลาย	-	-	-	-	-	-	-	-	Upper Secondary Level
สายสามัญ	-	-	-	-	-	-	-	-	General/Academic
สายอาชีวศึกษา	-	-	-	-	-	-	-	-	Vocational
สาขาการศึกษา	-	-	-	-	-	-	-	-	Teacher Training
อุดมศึกษา	2,543	695	1,519	329	-	-	-	-	Higher Level
สาขาวิชาการ	2,083	695	1,059	329	-	-	-	-	Academic
สาขาวิชาชีพ	460	-	460	-	-	-	-	-	Higher Technical Education
สาขาการศึกษา	-	-	-	-	-	-	-	-	Teacher Training
อื่นๆ 1/	-	-	-	-	-	-	-	-	Others 1/
ไม่ทราบ	-	-	-	-	-	-	-	-	Unknown
หญิง	5,845	2,300	408	2,411	726	-	-	-	FEMALE
ไม่มีการศึกษา	603	603	-	-	-	-	-	-	No education
ต่ำกว่าประถมศึกษา	-	-	-	-	-	-	-	-	Less than Elementary
ประถมศึกษา	-	-	-	-	-	-	-	-	Elementary
มัธยมศึกษาตอนต้น	999	-	-	273	726	-	-	-	Lower Secondary
มัธยมศึกษาตอนปลาย	-	-	-	-	-	-	-	-	Upper Secondary Level
สายสามัญ	-	-	-	-	-	-	-	-	General/Academic
สายอาชีวศึกษา	-	-	-	-	-	-	-	-	Vocational
สาขาการศึกษา	-	-	-	-	-	-	-	-	Teacher Training
อุดมศึกษา	4,243	1,697	408	2,138	-	-	-	-	Higher Level
สาขาวิชาการ	4,243	1,697	408	2,138	-	-	-	-	Academic
สาขาวิชาชีพ	-	-	-	-	-	-	-	-	Higher Technical Education
สาขาการศึกษา	-	-	-	-	-	-	-	-	Teacher Training
อื่นๆ 1/	-	-	-	-	-	-	-	-	Others 1/
ไม่ทราบ	-	-	-	-	-	-	-	-	Unknown

1/ รวมอาชีวะระยะสั้น 1/ Including Short Course Vocational

ตารางที่ 13 จำนวนผู้ว่างงาน ที่เคยทำงานมาก่อน จำแนกตามอาชีพที่ทำครั้งสุดท้าย อุตสาหกรรมที่ทำครั้งสุดท้าย และเพศ กรุงเทพมหานคร
TABLE 13 UNEMPLOYED PERSONS, EVER WORKED BY LAST OCCUPATION, LAST INDUSTRY AND SEX, BANGKOK METROPOLIS

ไตรมาสที่ 2/2553 : Quarter 2/2010

อาชีพที่ทำครั้งสุดท้าย	อุตสาหกรรมที่ทำครั้งสุดท้าย Last Industry										LAST OCCUPATION
	รวม	เกษตรกรรม	การประมง	เหมืองแร่ เหมืองหิน	การผลิต	ไฟฟ้า ก๊าซ และประปา	การก่อสร้าง	การขายส่ง การขายปลีก	โรงแรม และภัตตาคาร	การขนส่ง	
	Total	Agriculture	Fishing	Mining & Quarrying	Manufac- turing	Electricity, Gas & Water supply	Construction	Wholesale & Retail trade	Hotels & Restaurants	Transport & Communi- cation	
ยอดรวม	18,867	-	-	-	2,963	-	2,077	3,857	3,155	739	TOTAL
1. ผู้บัญญัติกฎหมาย ข้าราชการระดับอาวุโส และผู้จัดการ	611	-	-	-	-	-	-	-	-	-	1. Legislators, senior officials and managers
2. ผู้ประกอบวิชาชีพด้านต่างๆ	328	-	-	-	-	-	328	-	-	-	2. Professionals
3. ผู้ประกอบวิชาชีพด้านเทคนิคสาขาต่างๆ และอาชีพที่เกี่ยวข้อง	1,904	-	-	-	-	-	460	642	-	-	3. Technicians and associate professionals
4. เสมียน	3,838	-	-	-	1,563	-	-	-	-	-	4. Clerks
5. พนักงานบริการและพนักงานในร้านค้า และตลาด	5,725	-	-	-	-	-	-	2,144	1,975	-	5. Service workers and shop and market sales workers
6. ผู้ปฏิบัติงานที่มีฝีมือในการเกษตร และการประมง	-	-	-	-	-	-	-	-	-	-	6. Skilled agricultural and fishery workers
7. ผู้ปฏิบัติงานด้านความสามารถทางฝีมือ และธุรกิจการค้าที่เกี่ยวข้อง	2,379	-	-	-	659	-	649	1,071	-	-	7. Craft and related trades workers
8. ผู้ปฏิบัติการโรงงานและเครื่องจักร และผู้ปฏิบัติงานด้านการประกอบ	1,119	-	-	-	742	-	-	-	-	377	8. Plant and machine operators and assemblers
9. อาชีพขั้นพื้นฐานต่างๆ ในด้านการขาย และการให้บริการ	2,962	-	-	-	-	-	639	-	1,179	362	9. Elementary occupations
10. คนงานซึ่งมิได้จำแนกไว้ในหมวดอื่น	-	-	-	-	-	-	-	-	-	-	10. Workers not classifiable by occupation

ตารางที่ 13 จำนวนผู้ว่างงาน ที่เคยทำงานมาก่อน จำแนกตามอาชีพที่ทำครั้งสุดท้าย อุตสาหกรรมที่ทำครั้งสุดท้าย และเพศ กรุงเทพมหานคร (ต่อ)

TABLE 13 UNEMPLOYED PERSONS, EVER WORKED BY LAST OCCUPATION, LAST INDUSTRY AND SEX, BANGKOK METROPOLIS (Contd.)

ไตรมาสที่ 2/2553 : Quarter 2/2010

อาชีพที่ทำครั้งสุดท้าย	อุตสาหกรรมที่ทำครั้งสุดท้าย (ต่อ) Last Industry (Contd.)									LAST OCCUPATION
	สื่อกลาง	อสังหาริมทรัพย์	บริหารราชการ	การศึกษา	ด้านสุขภาพและ	บริการ	ลูกจ้างในครัว-	องค์กร	ไม่ทราบ	
	ทางการเงิน	และการให้เช่า	และป้องกันประเทศ		สังคมสงเคราะห์	ชุมชน สังคม	เรือนส่วนบุคคล	ระหว่างประเทศ		
	Financial	Real estate	Public adminis-		Health	Other community	Private households	Extra-territorial		
	intermediation	& Renting	tation & Defence	Education	& Social work	& Social	with employed persons	organizations	Unknown	
ยอดรวม	2,180	1,855	-	345	1,128	568	-	-	-	TOTAL
1. ผู้บัญญัติกฎหมาย ข้าราชการระดับอาวุโส	611	-	-	-	-	-	-	-	-	1. Legislators, senior officials
และผู้จัดการ										and managers
2. ผู้ประกอบวิชาชีพด้านต่างๆ	-	-	-	-	-	-	-	-	-	2. Professionals
3. ผู้ประกอบวิชาชีพด้านเทคนิคสาขาต่างๆ	373	-	-	-	429	-	-	-	-	3. Technicians and associate
และอาชีพที่เกี่ยวข้อง										professionals
4. เสมียน	1,197	379	-	-	699	-	-	-	-	4. Clerks
5. พนักงานบริการและพนักงานในร้านค้า	-	966	-	345	-	295	-	-	-	5. Service workers and shop and market
และตลาด										sales workers
6. ผู้ปฏิบัติงานที่มีฝีมือในการเกษตร	-	-	-	-	-	-	-	-	-	6. Skilled agricultural and fishery
และการประมง										workers
7. ผู้ปฏิบัติงานด้านความสามารถทางฝีมือ	-	-	-	-	-	-	-	-	-	7. Craft and related trades
และธุรกิจการค้าที่เกี่ยวข้อง										workers
8. ผู้ปฏิบัติการโรงงานและเครื่องจักร	-	-	-	-	-	-	-	-	-	8. Plant and machine operators
และผู้ปฏิบัติงานด้านการประกอบ										and assemblers
9. อาชีพขั้นพื้นฐานต่างๆ ในด้านการขาย	-	509	-	-	-	273	-	-	-	9. Elementary occupations
และการให้บริการ										
10. คนงานซึ่งมิได้จำแนกไว้ในหมวดอื่น	-	-	-	-	-	-	-	-	-	10. Workers not classifiable by occupation

ตารางที่ 13 จำนวนผู้ว่างงาน ที่เคยทำงานมาก่อน จำแนกตามอาชีพที่ทำครั้งสุดท้าย อุตสาหกรรมที่ทำครั้งสุดท้าย และเพศ กรุงเทพมหานคร
TABLE 13 UNEMPLOYED PERSONS, EVER WORKED BY LAST OCCUPATION, LAST INDUSTRY AND SEX, BANGKOK METROPOLIS

ไตรมาสที่ 2/2553 : Quarter 2/2010

อาชีพที่ทำครั้งสุดท้าย	รวม	อุตสาหกรรมที่ทำครั้งสุดท้าย Last Industry									LAST OCCUPATION
		เกษตรกรรม	การประมง	เหมืองแร่ เหมืองหิน	การผลิต	ไฟฟ้า ก๊าซ และประปา	การก่อสร้าง	การขายส่ง การขายปลีก	โรงแรม และภัตตาคาร	การขนส่ง Transport & Communi- cation	
		Agriculture	Fishing	Mining & Quarrying	Manufac- turing	Electricity, Gas & Water supply	Construction	Wholesale & Retail trade	Hotels & Restaurants		
ชาย	11,601	-	-	-	1,580	-	1,821	2,144	1,975	739	MALE
1. ผู้บัญญัติกฎหมาย ข้าราชการระดับอาวุโส และผู้จัดการ	611	-	-	-	-	-	-	-	-	-	1. Legislators, senior officials and managers
2. ผู้ประกอบวิชาชีพด้านต่างๆ	328	-	-	-	-	-	328	-	-	-	2. Professionals
3. ผู้ประกอบวิชาชีพด้านเทคนิคสาขาต่างๆ และอาชีพที่เกี่ยวข้อง	1,102	-	-	-	-	-	460	642	-	-	3. Technicians and associate professionals
4. เสมียน	2,035	-	-	-	838	-	-	-	-	-	4. Clerks
5. พนักงานบริการและพนักงานในร้านค้า และตลาด	3,667	-	-	-	-	-	-	431	1,975	-	5. Service workers and shop and market sales workers
6. ผู้ปฏิบัติงานที่มีฝีมือในด้านการเกษตร และการประมง	-	-	-	-	-	-	-	-	-	-	6. Skilled agricultural and fishery workers
7. ผู้ปฏิบัติงานด้านความสามารถทางฝีมือ และธุรกิจการค้าที่เกี่ยวข้อง	1,720	-	-	-	-	-	649	1,071	-	-	7. Craft and related trades workers
8. ผู้ปฏิบัติการ โรงงานและเครื่องจักร และผู้ปฏิบัติงานด้านการประกอบ	1,119	-	-	-	742	-	-	-	-	377	8. Plant and machine operators and assemblers
9. อาชีพขั้นพื้นฐานต่างๆ ในด้านการขาย และการให้บริการ	1,018	-	-	-	-	-	383	-	-	362	9. Elementary occupations
10. คนงานซึ่งมิได้จำแนกไว้ในหมวดอื่น	-	-	-	-	-	-	-	-	-	-	10. Workers not classifiable by occupation
หญิง	7,266	-	-	-	1,384	-	256	1,713	1,179	-	FEMALE
1. ผู้บัญญัติกฎหมาย ข้าราชการระดับอาวุโส และผู้จัดการ	-	-	-	-	-	-	-	-	-	-	1. Legislators, senior officials and managers
2. ผู้ประกอบวิชาชีพด้านต่างๆ	-	-	-	-	-	-	-	-	-	-	2. Professionals
3. ผู้ประกอบวิชาชีพด้านเทคนิคสาขาต่างๆ และอาชีพที่เกี่ยวข้อง	802	-	-	-	-	-	-	-	-	-	3. Technicians and associate professionals
4. เสมียน	1,803	-	-	-	725	-	-	-	-	-	4. Clerks
5. พนักงานบริการและพนักงานในร้านค้า และตลาด	2,058	-	-	-	-	-	-	1,713	-	-	5. Service workers and shop and market sales workers
6. ผู้ปฏิบัติงานที่มีฝีมือในด้านการเกษตร และการประมง	-	-	-	-	-	-	-	-	-	-	6. Skilled agricultural and fishery workers
7. ผู้ปฏิบัติงานด้านความสามารถทางฝีมือ และธุรกิจการค้าที่เกี่ยวข้อง	659	-	-	-	659	-	-	-	-	-	7. Craft and related trades workers
8. ผู้ปฏิบัติการ โรงงานและเครื่องจักร และผู้ปฏิบัติงานด้านการประกอบ	-	-	-	-	-	-	-	-	-	-	8. Plant and machine operators and assemblers
9. อาชีพขั้นพื้นฐานต่างๆ ในด้านการขาย และการให้บริการ	1,944	-	-	-	-	-	256	-	1,179	-	9. Elementary occupations
10. คนงานซึ่งมิได้จำแนกไว้ในหมวดอื่น	-	-	-	-	-	-	-	-	-	-	10. Workers not classifiable by occupation

ตารางที่ 13 จำนวนผู้ว่างงาน ที่เคยทำงานมาก่อน จำแนกตามอาชีพที่ทำครั้งสุดท้าย อุตสาหกรรมที่ทำครั้งสุดท้าย และเพศ กรุงเทพมหานคร (ต่อ)
 TABLE 13 UNEMPLOYED PERSONS, EVER WORKED BY LAST OCCUPATION, LAST INDUDTRY AND SEX , BANGKOK METROPOLIS (Contd.)

ไตรมาสที่ 2/2553 : Quarter 2/2010

อาชีพที่ทำครั้งสุดท้าย	อุตสาหกรรมที่ทำครั้งสุดท้าย (ต่อ) Last Industry (Contd.)									LAST OCCUPATION
	สื่อกลาง	อสังหาริมทรัพย์	บริหารราชการ	การศึกษา	ด้านสุขภาพและ	บริการ	ลูกจ้างในครัว-	องค์กร	ไม่ทราบ	
	ทางการเงิน	และการให้เช่า	และป้องกันประเทศ		สังคมสงเคราะห์	ชุมชน สังคม	เรือนส่วนบุคคล	ระหว่างประเทศ		
	Financial	Real estate	Public adminis-	Education	Health	Other community	Private households	Extra-territorial	Unknown	
	intermediation	& Renting	tation & Defence		& Social work	& Social vith	employed persons	organizations		
ชาย	1,808	966	-	-	-	568	-	-	-	MALE
1. ผู้บัญญัติกฎหมาย ข้าราชการระดับอาวุโสและผู้จัดการ	611	-	-	-	-	-	-	-	-	1. Legislators, senior officials and managers
2. ผู้ประกอบวิชาชีพด้านต่างๆ	-	-	-	-	-	-	-	-	-	2. Professionals
3. ผู้ประกอบวิชาชีพด้านเทคนิคสาขาต่างๆ และอาชีพที่เกี่ยวข้อง	-	-	-	-	-	-	-	-	-	3. Technicians and associate professionals
4. เสมียน	1,197	-	-	-	-	-	-	-	-	4. Clerks
5. พนักงานบริการและพนักงานในร้านค้าและตลาด	-	966	-	-	-	295	-	-	-	5. Service workers and shop and market sales workers
6. ผู้ปฏิบัติงานที่มีฝีมือในด้านการเกษตรและการประมง	-	-	-	-	-	-	-	-	-	6. Skilled agricultural and fishery workers
7. ผู้ปฏิบัติงานด้านความสามารถทางฝีมือและธุรกิจการค้าที่เกี่ยวข้อง	-	-	-	-	-	-	-	-	-	7. Craft and related trades workers
8. ผู้ปฏิบัติการ โรงงานและเครื่องจักรและผู้ปฏิบัติงานด้านการประกอบ	-	-	-	-	-	-	-	-	-	8. Plant and machine operators and assemblers
9. อาชีพขั้นพื้นฐานต่างๆ ในด้านการขายและการให้บริการ	-	-	-	-	-	273	-	-	-	9. Elementary occupations
10. คนงานซึ่งมิได้จำแนกไว้ในหมวดอื่น	-	-	-	-	-	-	-	-	-	10. Workers not classifiable by occupation
หญิง	373	888	-	345	1,128	-	-	-	-	FEMALE
1. ผู้บัญญัติกฎหมาย ข้าราชการระดับอาวุโสและผู้จัดการ	-	-	-	-	-	-	-	-	-	1. Legislators, senior officials and managers
2. ผู้ประกอบวิชาชีพด้านต่างๆ	-	-	-	-	-	-	-	-	-	2. Professionals
3. ผู้ประกอบวิชาชีพด้านเทคนิคสาขาต่างๆ และอาชีพที่เกี่ยวข้อง	373	-	-	-	429	-	-	-	-	3. Technicians and associate professionals
4. เสมียน	-	379	-	-	699	-	-	-	-	4. Clerks
5. พนักงานบริการและพนักงานในร้านค้าและตลาด	-	-	-	345	-	-	-	-	-	5. Service workers and shop and market sales workers
6. ผู้ปฏิบัติงานที่มีฝีมือในด้านการเกษตรและการประมง	-	-	-	-	-	-	-	-	-	6. Skilled agricultural and fishery workers
7. ผู้ปฏิบัติงานด้านความสามารถทางฝีมือและธุรกิจการค้าที่เกี่ยวข้อง	-	-	-	-	-	-	-	-	-	7. Craft and related trades workers
8. ผู้ปฏิบัติการ โรงงานและเครื่องจักรและผู้ปฏิบัติงานด้านการประกอบ	-	-	-	-	-	-	-	-	-	8. Plant and machine operators and assemblers
9. อาชีพขั้นพื้นฐานต่างๆ ในด้านการขายและการให้บริการ	-	509	-	-	-	-	-	-	-	9. Elementary occupations
10. คนงานซึ่งมิได้จำแนกไว้ในหมวดอื่น	-	-	-	-	-	-	-	-	-	10. Workers not classifiable by occupation

ตารางที่ 14 จำนวนลูกจ้าง จำแนกตามค่าจ้างเฉลี่ย ผลประโยชน์อื่นๆ ที่ได้รับ อุตสาหกรรม และเพศ กรุงเทพมหานคร
TABLE 14 EMPLOYEE BY AVERAGE WAGE, FRINGE BENEFIT, INDUSTRY AND SEX, BANGKOK METROPOLIS

ไตรมาสที่ 2/2553 : Quarter 2/2010

หน่วยเป็นพัน : In Thousands

อุตสาหกรรม	จำนวนลูกจ้าง Total Employee	ค่าจ้างเฉลี่ย Average Wage	ลูกจ้างที่ได้รับผลประโยชน์อื่นๆ Employee Receive Fringe Benefit							INDUSTRY
			ได้รับเป็นเงิน In Cash			ได้รับเป็นสิ่งของ In Kind				
			โบนัส Bonus	ค่าล่วงเวลา Overtime	เงินอื่นๆ Other Income	อาหาร Food	เครื่องแต่งกาย Clothes	ที่อยู่อาศัย Housing	อื่นๆ Others	
ยอดรวม	2,431.0	15,702.4	21.8	205.5	163.8	148.9	19.0	133.1	24.4	TOTAL
1. เกษตรกรรม การล่าสัตว์ และการป่าไม้	13.6	9,733.6	-	0.6	-	-	-	-	-	1. Agriculture, hunting and forestry
2. การประมง	-	-	-	-	-	-	-	-	-	2. Fishing
3. การทำเหมืองแร่ และเหมืองหิน	4.6	29,506.5	-	-	1.2	-	-	-	-	3. Mining and quarrying
4. การผลิต	650.9	12,693.9	6.5	99.7	24.1	13.5	4.9	29.6	4.0	4. Manufacturing
5. การไฟฟ้า ก๊าซ และการประปา	11.2	32,452.7	-	0.8	1.3	-	-	-	1.3	5. Electricity, gas and water supply
5. การก่อสร้าง	144.2	17,029.6	-	13.3	2.5	1.0	0.3	13.0	2.8	6. Construction
7. การขายส่ง การขายปลีก การซ่อมแซมยานยนต์ รถจักรยานยนต์ ของใช้ส่วนบุคคล และของใช้ ในครัวเรือน	422.1	14,372.6	7.0	22.4	30.8	12.2	2.6	20.2	2.7	7. Wholesale and retail trade, repair of motor vehicles motorcycles and personal and household goods
8. โรงแรม และภัตตาคาร	151.4	8,724.0	0.6	6.1	22.7	58.1	2.5	11.6	1.5	8. Hotel and restaurants
9. การขนส่ง สถานที่เก็บสินค้า และการคมนาคม	158.5	18,864.0	0.9	12.8	19.5	4.3	1.1	0.3	1.7	9. Transport, storage and communication
10. การเป็นสื่อกลางทางการเงิน	130.4	33,112.3	-	0.3	10.6	1.5	1.3	3.7	1.0	10. Financial intermediation
11. กิจการด้านอสังหาริมทรัพย์ การให้เช่า และกิจกรรมทางธุรกิจ	259.7	14,971.0	2.3	19.6	7.7	3.7	3.1	3.9	1.1	11. Real estate, renting and business activities
12. การบริหารราชการ และการป้องกันประเทศ รวมทั้งการประกันสังคมภาคบังคับ	133.1	20,678.6	0.4	12.8	14.1	-	-	4.0	0.5	12. Public administration and defence, compulsory social security
13. การศึกษา	112.7	19,083.2	0.8	8.4	7.9	4.6	0.8	3.1	1.7	13. Education
14. งานด้านสุขภาพ และงานสังคมสงเคราะห์	62.9	26,938.2	-	3.2	2.4	0.6	0.8	-	-	14. Health and social work
15. กิจกรรมด้านบริการชุมชน สังคม และการบริการ ส่วนบุคคลอื่นๆ	87.2	11,525.6	2.3	5.6	9.7	2.0	0.5	4.1	1.3	15. Other community, social and personal service activity
16. ลูกจ้างในครัวเรือนส่วนบุคคล	76.4	6,289.7	0.6	-	9.5	47.5	1.1	39.6	4.9	16. Private households with employed persons
17. องค์การระหว่างประเทศและองค์การต่างประเทศ อื่นๆ และสมาชิก	0.5	50,000.0	-	-	-	-	-	-	-	17. Extra-territorial organizations and bodies
18. ไม่ทราบ	11.6	11,361.6	0.5	-	-	-	-	-	-	18. Unknown

ตารางที่ 15 จำนวนลูกจ้างเอกชน จำแนกตามค่าจ้างเฉลี่ย ผลประโยชน์อื่นที่ได้รับ อุตสาหกรรม และเพศ กรุงเทพมหานคร
TABLE 15 PRIVATE EMPLOYEE BY AVERAGE WAGE, FRINGE BENEFIT, INDUSTRY AND SEX, BANGKOK METROPOLIS

ไตรมาสที่ 2/2553 : Quarter 2/2010

หน่วยเป็นพัน : In Thousands

อุตสาหกรรม	จำนวน ลูกจ้างเอกชน Total Private Employee	ค่าจ้างเฉลี่ย Average Wage	ลูกจ้างเอกชนที่ได้รับผลประโยชน์อื่น ๆ Private Employee Receive Fringe Benefit							INDUSTRY
			ได้รับเป็นเงิน In Cash			ได้รับเป็นสิ่งของ In Kind				
			โบนัส Bonus	ค่าล่วงเวลา Overtime	เงินอื่นๆ Other Income	อาหาร Food	เครื่องแต่งกาย Clothes	ที่อยู่อาศัย Housing	อื่นๆ Others	
ยอดรวม	2,081.9	14,546.4	20.1	176.2	135.7	145.8	17.3	127.1	17.5	TOTAL
1. เกษตรกรรม การล่าสัตว์ และการป่าไม้	11.9	8,263.3	-	0.6	-	-	-	-	-	1. Agriculture, hunting and forestry
2. การประมง	-	-	-	-	-	-	-	-	-	2. Fishing
3. การทำเหมืองแร่ และเหมืองหิน	4.6	29,506.5	-	-	1.2	-	-	-	-	3. Mining and quarrying
4. การผลิต	639.1	12,665.0	6.5	97.8	24.1	13.1	4.9	29.6	4.0	4. Manufacturing
5. การไฟฟ้า ก๊าซ และการประปา	2.5	10,718.6	-	-	-	-	-	-	-	5. Electricity, gas and water supply
5. การก่อสร้าง	141.3	12,679.2	-	13.3	2.5	1.0	0.3	13.0	2.8	6. Construction
7. การขายส่ง การขายปลีก การซ่อมแซมยานยนต์ รถจักรยานยนต์ ของใช้ส่วนบุคคล และของใช้ ในครัวเรือน	420.3	14,356.8	7.0	21.3	30.8	12.2	2.6	20.2	2.7	7. Wholesale and retail trade, repair of motor vehicles motorcycles and personal and household goods
8. โรงแรม และภัตตาคาร	151.4	8,724.0	0.6	6.1	22.7	58.1	2.5	11.6	1.5	8. Hotel and restaurants
9. การขนส่ง สถานที่เก็บสินค้า และการคมนาคม	112.1	16,228.2	0.4	8.1	18.8	4.3	1.1	0.3	-	9. Transport, storage and communication
10. การเป็นสื่อกลางทางการเงิน	113.9	33,768.7	-	0.3	10.6	1.5	0.4	3.7	1.0	10. Financial intermediation
11. กิจการด้านอสังหาริมทรัพย์ การให้เช่า และกิจกรรมทางธุรกิจ	253.6	14,760.6	2.3	19.6	7.7	3.7	3.1	3.9	0.5	11. Real estate, renting and business activities
12. การบริหารราชการ และการป้องกันประเทศ รวมทั้งการประกันสังคมภาคบังคับ	0.7	60,000.0	-	-	-	-	-	-	-	12. Public administration and defence, compulsory social security
13. การศึกษา	41.6	15,020.0	-	5.0	1.4	2.6	0.8	1.1	-	13. Education
14. งานด้านสุขภาพ และงานสังคมสงเคราะห์	29.2	41,177.3	-	0.9	1.3	-	-	-	-	14. Health and social work
15. กิจกรรมด้านบริการชุมชน สังคม และการบริการ ส่วนบุคคลอื่นๆ	71.2	12,168.2	2.3	3.3	5.2	2.0	0.5	4.1	-	15. Other community, social and personal service activity
16. ลูกจ้างในครัวเรือนส่วนบุคคล	76.4	6,289.7	0.6	-	9.5	47.5	1.1	39.6	4.9	16. Private households with employed persons
17. องค์กรระหว่างประเทศและองค์กรต่างประเทศ อื่นๆ และสมาชิก	0.5	50,000.0	-	-	-	-	-	-	-	17. Extra-territorial organizations and bodies
18. ไม่ทราบ	11.6	11,361.6	0.5	-	-	-	-	-	-	18. Unknown

ไตรมาสที่ 2/2553 : Quarter 2/2010

[illegible]

ไตรมาสที่ 2/2553 : Quarter 2/2010

หน่วยเป็นพัน : In Thousands

[illegible]

ตารางที่ 17 จำนวนลูกจ้าง จำแนกตามอาชีพ ระดับของรายได้ และเพศ กรุงเทพมหานคร
TABLE 17 EMPLOYEE BY OCCUPATION, INCOME CLASS AND SEX, BANGKOK METROPOLIS

ไตรมาสที่ 2/2553 : Quarter 2/2010

หน่วยเป็นพัน : In Thousands

ระดับของรายได้	อาชีพ Occupation											INCOME CLASS
	รวม	ผู้บัญญัติกฎหมาย	วิชาชีพ	วิชาชีพ	เสมียน	พนักงาน	ด้านการเกษตร	ด้านความ	ผู้ปฏิบัติงาน	อาชีพพื้น	คนงานซึ่งมิ	
		และ ผู้จัดการ	ด้านต่างๆ	ด้านเทคนิค		บริการ	และประมง	สามารถทางมือ	โรงงานเครื่องจักร	ฐานต่างๆ	ได้จำแนกไว้	
	Total	Legislators & Managers	Profes- sional	Technicians	Clerks	Service Workers	Agricultural & Fishery	Craft & Related trades	Plant & Machine operators	Elementary occupations	Not classifiable	
ยอดรวม	2,443.7	136.6	275.3	307.7	281.9	342.3	16.1	422.7	303.8	348.6	8.6	TOTAL
ต่ำกว่า 1,501 บาท	3.4	-	-	0.9	-	-	0.5	-	-	2.0	-	Less than 1,501 Baht
1,501 - 2,500 บาท	4.3	-	0.4	-	-	1.0	1.0	0.3	0.9	0.6	-	1,501 - 2,500 Baht
2,501 - 3,500 บาท	10.7	-	-	-	-	3.6	-	0.6	0.4	6.2	-	2,501 - 3,500 Baht
3,501 - 4,500 บาท	48.8	0.4	-	0.7	-	11.7	2.9	4.8	2.2	25.2	0.8	3,501 - 4,500 Baht
4,501 - 5,500 บาท	237.4	-	0.5	3.0	9.1	41.4	3.0	65.4	50.0	65.1	-	4,501 - 5,500 Baht
5,501 - 6,500 บาท	279.8	-	0.5	7.8	13.8	47.9	4.9	59.9	48.7	96.4	-	5,501 - 6,500 Baht
6,501 - 7,500 บาท	261.5	0.4	-	12.8	23.5	58.8	0.6	64.9	40.8	58.0	1.6	6,501 - 7,500 Baht
7,501 - 10,000 บาท	586.4	4.7	28.5	56.3	75.0	104.1	2.2	145.3	104.7	64.4	1.4	7,501 - 10,000 Baht
10,001 - 15,000 บาท	389.7	8.8	49.9	93.5	81.3	40.0	1.2	51.0	40.7	23.4	-	10,001 - 15,000 Baht
15,001 - 20,000 บาท	221.8	19.7	45.4	64.2	41.3	20.2	-	14.8	10.1	3.5	2.6	15,001 - 20,000 Baht
20,001 - 30,000 บาท	196.9	24.6	72.4	41.9	29.0	10.3	-	12.2	3.0	2.4	1.1	20,001 - 30,000 Baht
มากกว่า 30,000 บาท	190.4	75.9	75.5	25.3	8.0	2.3	-	1.5	1.5	0.6	-	More than 30,000 Baht
ไม่ทราบ	12.7	2.1	2.4	1.5	0.9	1.0	-	2.0	0.7	0.9	1.2	Unknown

ตารางที่ 17 จำนวนลูกจ้าง จำแนกตามอาชีพ ระดับของรายได้ และเพศ กรุงเทพมหานคร
TABLE 17 EMPLOYEE BY OCCUPATION, INCOME CLASS AND SEX , BANGKOK METROPOLIS

ไตรมาสที่ 2/2553 : Quarter 2/2010

หน่วยเป็นพัน : In Thousands

ระดับของรายได้	อาชีพ Occupation											INCOME CLASS
	รวม	ผู้บัญญัติกฎหมาย และ ผู้จัดการ	วิชาชีพ ด้านต่างๆ	วิชาชีพ ด้านเทคนิค	เสมียน	พนักงาน บริการ	ด้านการเกษตร และประมง	ด้านความ สามารถทางฝีมือ	ผู้ปฏิบัติงาน โรงงานเครื่องจักร	อาชีพพื้น ฐานต่างๆ	คนงานซึ่งมิ ได้จำแนกไว้ ในหมวดอื่น	
		Legislators & Managers	Profes- sional	Technicians	Clerks	Service Workers	Agricultural & Fishery	Craft & Related trades	Plant & Machine operators	Elementary occupations	Not classifiable	
	Total	& Managers	sional	Technicians	Clerks	Service Workers	Agricultural & Fishery	Craft & Related trades	Plant & Machine operators	Elementary occupations	Not classifiable	
ชาย	1,182.2	72.5	122.8	129.8	81.8	159.2	10.5	293.2	202.3	104.8	5.2	MALE
ต่ำกว่า 1,501 บาท	0.5	-	-	-	-	-	0.5	-	-	-	-	Less than 1,501 Baht
1,501 - 2,500 บาท	1.5	-	0.4	-	-	0.6	-	-	0.5	-	-	1,501 - 2,500 Baht
2,501 - 3,500 บาท	1.4	-	-	-	-	-	-	-	0.4	0.9	-	2,501 - 3,500 Baht
3,501 - 4,500 บาท	11.0	0.4	-	-	-	3.7	1.3	0.9	1.0	2.9	0.8	3,501 - 4,500 Baht
4,501 - 5,500 บาท	82.4	-	0.5	1.2	4.4	10.2	3.0	28.8	18.2	16.3	-	4,501 - 5,500 Baht
5,501 - 6,500 บาท	107.8	-	0.5	1.4	2.5	21.8	2.5	33.7	25.0	20.5	-	5,501 - 6,500 Baht
6,501 - 7,500 บาท	129.2	-	-	4.0	5.4	31.8	0.6	49.2	21.3	16.4	0.5	6,501 - 7,500 Baht
7,501 - 10,000 บาท	338.2	3.2	8.0	27.2	21.0	52.5	1.6	109.6	83.5	31.0	0.7	7,501 - 10,000 Baht
10,001 - 15,000 บาท	198.1	2.9	14.5	33.5	26.2	22.4	1.2	47.1	37.6	12.7	-	10,001 - 15,000 Baht
15,001 - 20,000 บาท	104.3	8.7	20.8	29.6	9.9	10.0	-	10.8	10.1	2.5	1.9	15,001 - 20,000 Baht
20,001 - 30,000 บาท	96.4	12.6	36.4	16.9	9.7	5.0	-	11.5	3.0	0.6	0.5	20,001 - 30,000 Baht
มากกว่า 30,000 บาท	104.8	43.8	40.4	14.9	2.2	1.3	-	0.8	1.5	-	-	More than 30,000 Baht
ไม่ทราบ	6.7	0.9	1.4	0.9	0.6	-	-	0.8	0.3	0.9	0.8	Unknown
หญิง	1,261.6	64.1	152.5	178.0	200.1	183.2	5.6	129.4	101.4	243.8	3.5	FEMALE
ต่ำกว่า 1,501 บาท	2.9	-	-	0.9	-	-	-	-	-	2.0	-	Less than 1,501 Baht
1,501 - 2,500 บาท	2.7	-	-	-	-	0.5	1.0	0.3	0.4	0.6	-	1,501 - 2,500 Baht
2,501 - 3,500 บาท	9.4	-	-	-	-	3.6	-	0.6	-	5.2	-	2,501 - 3,500 Baht
3,501 - 4,500 บาท	37.8	-	-	0.7	-	8.0	1.6	3.9	1.3	22.3	-	3,501 - 4,500 Baht
4,501 - 5,500 บาท	155.0	-	-	1.8	4.8	31.2	-	36.6	31.9	48.8	-	4,501 - 5,500 Baht
5,501 - 6,500 บาท	172.1	-	-	6.3	11.3	26.2	2.5	26.2	23.7	75.9	-	5,501 - 6,500 Baht
6,501 - 7,500 บาท	132.4	0.4	-	8.8	18.1	27.1	-	15.8	19.5	41.6	1.1	6,501 - 7,500 Baht
7,501 - 10,000 บาท	248.2	1.6	20.5	29.1	53.9	51.6	0.6	35.7	21.3	33.4	0.6	7,501 - 10,000 Baht
10,001 - 15,000 บาท	191.6	5.9	35.4	60.0	55.1	17.7	-	3.9	3.1	10.7	-	10,001 - 15,000 Baht
15,001 - 20,000 บาท	117.5	11.0	24.6	34.6	31.4	10.2	-	4.0	-	1.0	0.7	15,001 - 20,000 Baht
20,001 - 30,000 บาท	100.5	12.0	35.9	24.9	19.3	5.2	-	0.7	-	1.8	0.6	20,001 - 30,000 Baht
มากกว่า 30,000 บาท	85.6	32.1	35.1	10.4	5.8	1.0	-	0.6	-	0.6	-	More than 30,000 Baht
ไม่ทราบ	6.0	1.2	1.0	0.5	0.4	1.0	-	1.2	0.3	-	0.4	Unknown

ตารางที่ 18 จำนวนลูกจ้าง จำแนกตามอุตสาหกรรม ระดับของรายได้ และเพศ กรุงเทพมหานคร
TABLE 18 EMPLOYEE BY INDUSTRY, INCOME CLASS AND SEX, BANGKOK METROPOLIS

ไตรมาสที่ 2/2553 : Quarter 2/2010

หน่วยเป็นพัน : In Thousands

ระดับของรายได้	อุตสาหกรรม Industry										INCOME CLASS
	รวม	เกษตรกรรม	การประมง	เหมืองแร่	การผลิต	ไฟฟ้า ก๊าซ	การก่อสร้าง	การขายส่ง	โรงแรม	การขนส่ง	
				เหมืองหิน		และประปา		การขายปลีก	และภัตตาคาร	Transport	
	Total	Agriculture	Fishing	Mining & Quarrying	Manufac- turing	Electric. Gas & Water supply	Construction	Wholesale & Retail trade	Hotels & Restaurants	& Communi- cation	
ยอดรวม	2,443.7	13.6	-	4.6	654.7	11.2	144.5	423.5	151.6	159.4	TOTAL
ต่ำกว่า 1,501 บาท	3.4	-	-	-	1.2	-	-	0.5	-	-	Less than 1,501 Baht
1,501 - 2,500 บาท	4.3	1.0	-	-	1.2	-	-	-	0.9	0.1	1,501 - 2,500 Baht
2,501 - 3,500 บาท	10.7	-	-	-	-	-	-	0.6	3.6	1.4	2,501 - 3,500 Baht
3,501 - 4,500 บาท	48.8	2.6	-	-	9.4	-	2.9	3.3	9.3	0.1	3,501 - 4,500 Baht
4,501 - 5,500 บาท	237.4	3.2	-	-	102.1	1.4	15.2	28.1	19.4	6.7	4,501 - 5,500 Baht
5,501 - 6,500 บาท	279.8	3.1	-	-	94.6	0.4	26.4	39.2	28.9	11.2	5,501 - 6,500 Baht
6,501 - 7,500 บาท	261.5	-	-	-	88.5	0.4	16.2	42.1	22.6	6.5	6,501 - 7,500 Baht
7,501 - 10,000 บาท	586.4	1.6	-	2.2	174.9	0.7	33.7	124.6	39.0	35.6	7,501 - 10,000 Baht
10,001 - 15,000 บาท	389.7	0.9	-	-	81.5	1.1	22.6	80.5	17.8	31.7	10,001 - 15,000 Baht
15,001 - 20,000 บาท	221.8	-	-	0.5	42.4	0.8	9.7	43.0	4.7	29.4	15,001 - 20,000 Baht
20,001 - 30,000 บาท	196.9	-	-	1.2	27.2	3.2	6.6	37.0	3.8	17.0	20,001 - 30,000 Baht
มากกว่า 30,000 บาท	190.4	1.2	-	0.8	27.8	3.3	11.0	23.1	1.4	18.9	More than 30,000 Baht
ไม่ทราบ	12.7	-	-	-	3.9	-	0.3	1.4	0.2	0.9	Unknown

ตารางที่ 18 จำนวนลูกจ้าง จำแนกตามอุตสาหกรรม ระดับของรายได้ และเพศ กรุงเทพมหานคร (ต่อ)
TABLE 18 EMPLOYEE BY INDUSTRY, INCOME CLASS AND SEX, BANGKOK METROPOLIS (Contd.)

ไตรมาสที่ 2/2553 : Quarter 2/2010

หน่วยเป็นพัน : In Thousands

ระดับของรายได้	อุตสาหกรรม (ต่อ) Industry (Contd.)									INCOME CLASS
	สื่อกลาง	อสังหาริมทรัพย์	บริหารราชการ	การศึกษา	ด้านสุขภาพและ	บริการ	ลูกจ้างในครัว-	องค์กร	ไม่ทราบ	
	ทางการเงิน	และการให้เช่า	และป้องกันประเทศ		สังคมสงเคราะห์	ชุมชน สังคม	เรือนส่วนบุคคล	ระหว่างประเทศ		
	Financial	Real estate	Public adminis-		Health	Other community	Private households	Extra-territorial		
	intermediation	& Renting	tation & Defence	Education	& Social work	& Social	with employed persons	organizations	Unknown	
ยอดรวม	130.4	260.6	133.1	113.3	64.7	87.5	76.7	0.5	13.7	TOTAL
ต่ำกว่า 1,501 บาท	-	-	-	-	0.9	0.8	-	-	-	Less than 1,501 Baht
1,501 - 2,500 บาท	-	1.0	-	-	-	-	-	-	-	1,501 - 2,500 Baht
2,501 - 3,500 บาท	-	0.9	-	-	-	0.7	3.6	-	-	2,501 - 3,500 Baht
3,501 - 4,500 บาท	0.8	1.1	0.7	1.9	-	2.3	13.6	-	0.8	3,501 - 4,500 Baht
4,501 - 5,500 บาท	3.2	13.2	1.5	4.8	5.9	10.4	22.4	-	-	4,501 - 5,500 Baht
5,501 - 6,500 บาท	2.8	35.0	4.3	4.2	4.6	9.5	15.0	-	0.5	5,501 - 6,500 Baht
6,501 - 7,500 บาท	3.8	45.0	5.1	2.7	5.3	12.8	7.5	-	3.1	6,501 - 7,500 Baht
7,501 - 10,000 บาท	17.2	58.4	24.3	23.4	14.3	24.1	8.2	-	4.2	7,501 - 10,000 Baht
10,001 - 15,000 บาท	26.3	37.9	33.0	29.1	10.9	10.7	5.2	-	0.5	10,001 - 15,000 Baht
15,001 - 20,000 บาท	16.9	28.5	14.5	15.7	6.3	6.8	1.0	-	1.6	15,001 - 20,000 Baht
20,001 - 30,000 บาท	24.1	16.9	29.7	13.4	9.1	6.7	-	-	0.9	20,001 - 30,000 Baht
มากกว่า 30,000 บาท	35.2	21.7	20.0	17.7	5.7	2.4	-	0.5	-	More than 30,000 Baht
ไม่ทราบ	-	0.9	-	0.5	1.8	0.3	0.3	-	2.1	Unknown

ตารางที่ 18 จำนวนลูกจ้าง จำแนกตามอุตสาหกรรม ระดับของรายได้ และเพศ กรุงเทพมหานคร
TABLE 18 EMPLOYEE BY INDUSTRY, INCOME CLASS AND SEX , BANGKOK METROPOLIS

ไตรมาสที่ 2/2553 : Quarter 2/2010

หน่วยเป็นพัน : In Thousands

ระดับของรายได้	อุตสาหกรรม Industry										INCOME CLASS
	รวม	เกษตรกรรม	การประมง	เหมืองแร่	การผลิต	ไฟฟ้า ก๊าซ	การก่อสร้าง	การขายส่ง	โรงแรม	การขนส่ง	
				เหมืองหิน		และประปา		การขายปลีก	และภัตตาคาร	Transport	
	Total	Agriculture	Fishing	Mining & Quarrying	Manufac- turing	Electric. Gas & Water supply	Construction	Wholesale & Retail trade	Hotels & Restaurants	Communi- cation	
ชาย	1,182.2	7.3	-	3.7	313.9	9.1	113.0	222.3	63.2	100.8	MALE
ต่ำกว่า 1,501 บาท	0.5	-	-	-	-	-	-	-	-	-	Less than 1,501 Baht
1,501 - 2,500 บาท	1.5	-	-	-	0.5	-	-	-	0.6	-	1,501 - 2,500 Baht
2,501 - 3,500 บาท	1.4	-	-	-	-	-	-	-	-	1.4	2,501 - 3,500 Baht
3,501 - 4,500 บาท	11.0	1.0	-	-	2.2	-	1.1	0.7	2.7	0.1	3,501 - 4,500 Baht
4,501 - 5,500 บาท	82.4	1.4	-	-	32.9	0.8	9.0	12.7	5.9	2.5	4,501 - 5,500 Baht
5,501 - 6,500 บาท	107.8	1.2	-	-	33.5	-	17.7	19.2	14.0	6.4	5,501 - 6,500 Baht
6,501 - 7,500 บาท	129.2	-	-	-	41.8	0.4	14.7	18.0	6.9	4.9	6,501 - 7,500 Baht
7,501 - 10,000 บาท	338.2	1.6	-	1.7	103.0	0.7	27.9	78.3	20.5	26.7	7,501 - 10,000 Baht
10,001 - 15,000 บาท	198.1	0.9	-	-	44.4	1.1	19.2	42.6	9.5	20.5	10,001 - 15,000 Baht
15,001 - 20,000 บาท	104.3	-	-	-	20.2	0.8	8.3	18.1	1.8	18.1	15,001 - 20,000 Baht
20,001 - 30,000 บาท	96.4	-	-	1.2	18.2	3.2	5.7	18.8	1.3	8.0	20,001 - 30,000 Baht
มากกว่า 30,000 บาท	104.8	1.2	-	0.8	16.1	2.2	9.3	13.2	-	11.3	More than 30,000 Baht
ไม่ทราบ	6.7	-	-	-	1.2	-	0.3	0.7	-	0.9	Unknown
หญิง	1,261.6	6.3	-	1.0	340.8	2.0	31.5	201.2	88.4	58.7	FEMALE
ต่ำกว่า 1,501 บาท	2.9	-	-	-	1.2	-	-	0.5	-	-	Less than 1,501 Baht
1,501 - 2,500 บาท	2.7	1.0	-	-	0.7	-	-	-	0.3	0.1	1,501 - 2,500 Baht
2,501 - 3,500 บาท	9.4	-	-	-	-	-	-	0.6	3.6	-	2,501 - 3,500 Baht
3,501 - 4,500 บาท	37.8	1.6	-	-	7.3	-	1.8	2.6	6.6	-	3,501 - 4,500 Baht
4,501 - 5,500 บาท	155.0	1.8	-	-	69.2	0.6	6.2	15.4	13.5	4.2	4,501 - 5,500 Baht
5,501 - 6,500 บาท	172.1	2.0	-	-	61.1	0.4	8.8	20.1	14.9	4.8	5,501 - 6,500 Baht
6,501 - 7,500 บาท	132.4	-	-	-	46.7	-	1.5	24.1	15.7	1.6	6,501 - 7,500 Baht
7,501 - 10,000 บาท	248.2	-	-	0.5	72.0	-	5.8	46.3	18.6	8.8	7,501 - 10,000 Baht
10,001 - 15,000 บาท	191.6	-	-	-	37.1	-	3.4	37.9	8.3	11.2	10,001 - 15,000 Baht
15,001 - 20,000 บาท	117.5	-	-	0.5	22.3	-	1.5	24.9	2.9	11.4	15,001 - 20,000 Baht
20,001 - 30,000 บาท	100.5	-	-	-	8.9	-	0.9	18.3	2.5	8.9	20,001 - 30,000 Baht
มากกว่า 30,000 บาท	85.6	-	-	-	11.7	1.0	1.7	9.9	1.4	7.6	More than 30,000 Baht
ไม่ทราบ	6.0	-	-	-	2.7	-	-	0.8	0.2	-	Unknown

ตารางที่ 18 จำนวนลูกจ้าง จำแนกตามอุตสาหกรรม ระดับของรายได้ และเพศ กรุงเทพมหานคร (ต่อ)

TABLE 18 EMPLOYEE BY INDUSTRY, INCOME CLASS AND SEX , BANGKOK METROPOLIS (Contd.)

ไตรมาสที่ 2/2553 : Quarter 2/2010

หน่วยเป็นพัน : In Thousands

ระดับของรายได้	อุตสาหกรรม (ต่อ) Industry (Contd.)									INCOME CLASS
	สื่อกลาง ทางการเงิน	อสังหาริมทรัพย์ และการให้เช่า	บริหารราชการ และป้องกันประเทศ	การศึกษา	ด้านสุขภาพและ สังคมสงเคราะห์	บริการ ชุมชน สังคม	ลูกจ้างในครัว- เรือนส่วนบุคคล	องค์กร ระหว่างประเทศ	ไม่ทราบ	
	Financial intermediation	Real estate & Renting	Public adminis- tration & Defence	Education	Health & Social work	Other community & Social	Private households with employed persons	Extra-territorial organizations	Unknown	
ชาย	48.0	124.2	74.3	33.4	15.2	39.6	7.2	-	6.9	MALE
ต่ำกว่า 1,501 บาท	-	-	-	-	-	0.5	-	-	-	Less than 1,501 Baht
1,501 - 2,500 บาท	-	0.4	-	-	-	-	-	-	-	1,501 - 2,500 Baht
2,501 - 3,500 บาท	-	-	-	-	-	-	-	-	-	2,501 - 3,500 Baht
3,501 - 4,500 บาท	-	-	0.7	0.4	-	0.4	0.9	-	0.8	3,501 - 4,500 Baht
4,501 - 5,500 บาท	0.4	7.3	0.3	3.1	0.4	4.8	0.9	-	-	4,501 - 5,500 Baht
5,501 - 6,500 บาท	2.2	6.7	2.1	1.5	0.3	3.0	-	-	-	5,501 - 6,500 Baht
6,501 - 7,500 บาท	1.5	25.2	3.7	0.3	2.0	6.1	1.7	-	2.0	6,501 - 7,500 Baht
7,501 - 10,000 บาท	6.5	35.4	15.0	4.8	2.8	10.7	1.5	-	1.2	7,501 - 10,000 Baht
10,001 - 15,000 บาท	10.4	15.7	15.7	8.0	4.4	4.5	1.3	-	-	10,001 - 15,000 Baht
15,001 - 20,000 บาท	5.9	11.0	7.8	4.9	1.3	4.4	0.6	-	1.3	15,001 - 20,000 Baht
20,001 - 30,000 บาท	8.4	7.6	15.0	3.3	1.5	4.1	-	-	-	20,001 - 30,000 Baht
มากกว่า 30,000 บาท	12.7	14.3	14.0	6.7	2.2	0.9	-	-	-	More than 30,000 Baht
ไม่ทราบ	-	0.5	-	0.5	0.4	0.3	0.3	-	1.7	Unknown
หญิง	82.4	136.4	58.8	79.8	49.5	48.0	69.5	0.5	6.8	FEMALE
ต่ำกว่า 1,501 บาท	-	-	-	-	0.9	0.3	-	-	-	Less than 1,501 Baht
1,501 - 2,500 บาท	-	0.6	-	-	-	-	-	-	-	1,501 - 2,500 Baht
2,501 - 3,500 บาท	-	0.9	-	-	-	0.7	3.6	-	-	2,501 - 3,500 Baht
3,501 - 4,500 บาท	0.8	1.1	-	1.5	-	1.9	12.7	-	-	3,501 - 4,500 Baht
4,501 - 5,500 บาท	2.8	5.8	1.2	1.7	5.5	5.7	21.5	-	-	4,501 - 5,500 Baht
5,501 - 6,500 บาท	0.6	28.3	2.2	2.6	4.3	6.5	15.0	-	0.5	5,501 - 6,500 Baht
6,501 - 7,500 บาท	2.3	19.8	1.4	2.3	3.4	6.8	5.7	-	1.1	6,501 - 7,500 Baht
7,501 - 10,000 บาท	10.8	23.0	9.4	18.6	11.5	13.4	6.7	-	3.0	7,501 - 10,000 Baht
10,001 - 15,000 บาท	15.9	22.3	17.3	21.1	6.5	6.2	3.9	-	0.5	10,001 - 15,000 Baht
15,001 - 20,000 บาท	11.0	17.5	6.7	10.8	5.0	2.4	0.4	-	0.3	15,001 - 20,000 Baht
20,001 - 30,000 บาท	15.7	9.3	14.6	10.2	7.6	2.6	-	-	0.9	20,001 - 30,000 Baht
มากกว่า 30,000 บาท	22.6	7.4	5.9	11.0	3.5	1.6	-	0.5	-	More than 30,000 Baht
ไม่ทราบ	-	0.4	-	-	1.4	-	-	-	0.4	Unknown

Central Region

STATISTICAL TABLES CENTRAL REGION

TABLE	1	NUMBER OF POPULATION BY LABOR FORCE STATUS, AGE GROUP
TABLE	2	POPULATION 15 YEARS AND OVER BY MARITAL STATUS, LABOR FORCE STATUS
TABLE	3	POPULATION 15 YEARS AND OVER BY LEVEL OF EDUCATIONAL ATTAINMENT, LABOR FORCE STATUS
TABLE	4	EMPLOYED PERSONS BY LEVEL OF EDUCATIONAL ATTAINMENT, OCCUPATION
TABLE	5	EMPLOYED PERSONS BY LEVEL OF EDUCATIONAL ATTAINMENT, INDUSTRY
TABLE	6	EMPLOYED PERSONS BY WORK STATUS, OCCUPATION
TABLE	7	EMPLOYED PERSONS BY WORK STATUS, INDUSTRY
TABLE	8	EMPLOYED PERSONS BY OCCUPATION, HOURS WORKED PER WEEK, AVAILABILITY FOR ADDITIONAL WORK
TABLE	9	EMPLOYED PERSONS BY INDUSTRY, HOURS WORKED PER WEEK, AVAILABILITY FOR ADDITIONAL WORK
TABLE	10	EMPLOYED PERSONS BY WORK STATUS, HOURS WORKED PER WEEK, AVAILABILITY FOR ADDITIONAL WORK
TABLE	11	EMPLOYED PERSONS BY AGE GROUP, HOURS WORKED PER WEEK, AVAILABILITY FOR ADDITIONAL WORK
TABLE	12	UNEMPLOYED PERSONS, SEEKING JOP BY DURATION OF SEEKING JOP, LEVEL OF EDUCATIONAL ATTAINMENT
TABLE	13	UNEMPLOYED PERSONS, EVER WORKED BY LAST OCCUPATION, LAST INDUSTRY
TABLE	14	EMPLOYEE BY AVERAGE WAGE, FRINGE BENEFIT, INDUSTRY
TABLE	15	PRIVATE EMPLOYEE BY AVERAGE WAGE, FRINGE BENEFIT, INDUSTRY
TABLE	16	GOVERNMENT EMPLOYEE BY AVERAGE WAGE, FRINGE BENEFIT, INDUSTRY
TABLE	17	EMPLOYEE BY OCCUPATION, INCOME CLASS
TABLE	18	EMPLOYEE BY INDUSTRY, INCOME CLASS

ตารางที่ 1 จำนวนประชากรอายุ 15 ปีขึ้นไป จำแนกตามกลุ่มอายุ สถานภาพแรงงาน และเพศ ภาคกลาง

TABLE 1 POPULATION 15 YEARS AND OVER BY AGE GROUP, LABOR FORCE STATUS AND SEX , CENTRAL REGION

ไตรมาสที่ 2/2553 : Quarter 2/2010

หน่วยเป็นพัน : In Thousands

สถานภาพแรงงาน	รวม	กลุ่มอายุ Age Group								LABOR FORCE STATUS
	Total	15-19	20-24	25-29	30-34	35-39	40-49	50-59	>= 60	
ประชากรอายุ 15 ปีขึ้นไป	12,857.8	1,151.7	1,215.6	1,287.6	1,399.2	1,398.3	2,652.8	1,904.5	1,848.1	POPULATION 15 YEARS AND OVER
กำลังแรงงานรวม	9,424.1	326.2	877.2	1,145.3	1,265.3	1,281.2	2,349.4	1,523.7	655.8	Total Labor Force
1. กำลังแรงงานปัจจุบัน	9,405.2	325.3	875.2	1,143.7	1,264.4	1,279.7	2,345.5	1,518.2	653.2	1. Current labor force
1.1 ผู้มีงานทำ	9,281.8	303.6	832.8	1,125.3	1,251.5	1,269.0	2,336.3	1,511.1	652.2	1.1 Employed
- ทำงาน	9,183.7	303.1	827.6	1,115.1	1,244.4	1,259.5	2,309.7	1,483.9	640.5	- At work
- ไม่ทำงานแต่มีงานประจำ	98.1	0.5	5.2	10.3	7.1	9.5	26.6	27.2	11.7	- With job but not at work
1.2 ผู้ว่างงาน	123.5	21.7	42.4	18.4	12.9	10.8	9.2	7.1	1.0	1.2 Unemployed
- หางานทำ	26.8	3.5	8.4	4.7	3.3	1.9	3.3	1.6	0.3	- Looking for work
- ไม่หางานทำ/พร้อมที่จะทำงาน	96.6	18.2	34.0	13.7	9.7	8.9	6.0	5.6	0.7	- Not looking/available for work
2. กำลังแรงงานที่รอฤดูกาล	18.9	0.9	2.1	1.6	0.9	1.5	3.9	5.4	2.6	2. Seasonally inactive labor force
ผู้ไม่อยู่ในกำลังแรงงาน	3,433.7	825.5	338.4	142.3	133.9	117.1	303.4	380.9	1,192.4	Persons not in Labor Force
1. ทำงานบ้าน	1,138.4	56.1	114.2	94.4	93.1	88.1	233.4	261.7	197.6	1. Household work
2. เรียนหนังสือ	886.3	702.2	167.0	13.6	2.2	0.4	-	-	1.0	2. Studies
3. ยังเด็ก ขรา/ไม่สามารถทำงานได้	1,099.2	21.4	13.5	16.0	19.7	16.1	50.3	58.2	904.0	3. Too young/old/incapable of work
4. อื่น ๆ	310.0	45.9	43.7	18.4	18.9	12.6	19.8	61.0	89.8	4. Others

ตารางที่ 1 จำนวนประชากรอายุ 15 ปีขึ้นไป จำแนกตามกลุ่มอายุ สถานภาพแรงงาน และเพศ ภาคกลาง

Table 1 POPULATION 15 YEARS AND OVER BY AGE GROUP, LABOR FORCE STATUS AND SEX, CENTRAL REGION

ไตรมาสที่ 2/2553 : Quarter 2/2010

หน่วยเป็นพัน : In Thousands

สถานภาพแรงงาน	รวม Total	กลุ่มอายุ Age Group								LABOR FORCE STATUS
		15-19	20-24	25-29	30-34	35-39	40-49	50-59	>=60	
ชาย	6,202.5	588.6	615.5	640.0	703.4	682.8	1,274.9	899.0	798.4	MALE
กำลังแรงงานรวม	5,025.4	202.1	492.2	608.6	671.7	659.0	1,216.5	810.6	364.7	Total Labor Force
1. กำลังแรงงานปัจจุบัน	5,015.6	201.9	490.4	607.0	671.7	657.5	1,214.6	808.6	363.9	1. Current labor force
1.1 ผู้มีงานทำ	4,942.7	187.6	469.3	597.0	662.9	649.5	1,208.6	804.2	363.6	1.1 Employed
- ทำงาน	4,886.3	187.1	466.2	592.5	659.2	645.2	1,193.5	787.0	355.5	- At work
- ไม่ทำงานแต่มีงานประจำ	56.4	0.5	3.2	4.5	3.7	4.3	15.0	17.2	8.0	- With job but not at work
1.2 ผู้ว่างงาน	72.9	14.3	21.1	9.9	8.8	8.1	6.1	4.4	0.4	1.2 Unemployed
- หางานทำ	15.4	1.8	4.1	3.0	1.5	1.6	2.3	1.1	-	- Looking for work
- ไม่หางานทำ/พร้อมที่จะทำงาน	57.5	12.4	17.0	7.0	7.3	6.5	3.8	3.3	0.4	- Not looking/available for work
2. กำลังแรงงานที่รอฤดูกาล	9.8	0.3	1.8	1.6	-	1.5	1.8	2.0	0.8	2. Seasonally inactive labor force
ผู้ไม่อยู่ในกำลังแรงงาน	1,177.1	386.4	123.3	31.5	31.7	23.8	58.4	88.4	433.7	Persons not in Labor Force
1. ทำงานบ้าน	74.8	5.5	10.2	4.5	5.4	3.9	16.7	16.0	12.7	1. Household work
2. เรียนหนังสือ	426.6	340.3	76.2	7.9	1.2	-	-	-	1.0	2. Studies
3. ยังเด็ก ขรา/ไม่สามารถทำงานได้	473.8	14.0	8.3	8.9	13.3	11.2	30.4	31.7	356.1	3. Too young/old/incapable of work
4. อื่น ๆ	201.9	26.7	28.6	10.1	11.8	8.7	11.4	40.7	64.0	4. Others
หญิง	6,655.4	563.1	600.1	647.6	695.8	715.5	1,377.9	1,005.6	1,049.8	FEMALE
กำลังแรงงานรวม	4,398.7	124.1	385.0	536.8	593.6	622.2	1,132.9	713.1	291.1	Total Labor Force
1. กำลังแรงงานปัจจุบัน	4,389.6	123.5	384.7	536.8	592.7	622.2	1,130.9	709.6	289.3	1. Current labor force
1.1 ผู้มีงานทำ	4,339.1	116.0	363.5	528.3	588.6	619.5	1,127.7	706.9	288.7	1.1 Employed
- ทำงาน	4,297.4	115.9	361.4	522.6	585.2	614.3	1,116.2	696.9	285.0	- At work
- ไม่ทำงานแต่มีงานประจำ	41.7	0.1	2.1	5.7	3.4	5.2	11.5	10.0	3.7	- With job but not at work
1.2 ผู้ว่างงาน	50.5	7.5	21.3	8.5	4.2	2.7	3.2	2.7	0.6	1.2 Unemployed
- หางานทำ	11.4	1.7	4.3	1.7	1.8	0.3	1.0	0.5	0.3	- Looking for work
- ไม่หางานทำ/พร้อมที่จะทำงาน	39.1	5.8	17.0	6.7	2.4	2.4	2.2	2.2	0.4	- Not looking/available for work
2. กำลังแรงงานที่รอฤดูกาล	9.1	0.6	0.3	-	0.9	-	2.1	3.5	1.8	2. Seasonally inactive labor force
ผู้ไม่อยู่ในกำลังแรงงาน	2,256.7	439.0	215.1	110.9	102.2	93.3	245.0	292.5	758.7	Persons not in Labor Force
1. ทำงานบ้าน	1,063.6	50.6	103.9	89.8	87.7	84.2	216.7	245.6	185.0	1. Household work
2. เรียนหนังสือ	459.7	361.9	90.8	5.6	1.0	0.4	-	-	-	2. Studies
3. ยังเด็ก ขรา/ไม่สามารถทำงานได้	625.3	7.4	5.2	7.1	6.4	4.9	19.9	26.5	547.9	3. Too young/old/incapable of work
4. อื่น ๆ	108.1	19.2	15.1	8.3	7.1	3.8	8.4	20.4	25.8	4. Others

ตารางที่ 2 จำนวนประชากรอายุ 15 ปีขึ้นไป จำแนกตามสถานภาพสมรส สถานภาพแรงงาน และเพศ ภาคกลาง

TABLE 2 POPULATION 15 YEARS AND OVER BY MARITAL STATUS, LABOR FORCE STATUS AND SEX, CENTRAL REGION

ไตรมาสที่ 2/2553 : Quarter 2/2010

หน่วยเป็นพัน : In Thousands

สถานภาพแรงงาน	รวม Total	โสด Single	เคยสมรส Ever-Married					LABOR FORCE STATUS
			สมรส Married	หม้าย Widowed	หย่า Divorced	แยกกันอยู่ Separated	ไม่ทราบ Unknown	
ยอดรวม	12,857.8	3,291.3	8,054.0	888.8	221.7	400.4	1.6	TOTAL
กำลังแรงงานรวม	9,424.1	2,080.6	6,523.5	323.6	178.8	315.9	1.6	Total Labor Force
1. กำลังแรงงานปัจจุบัน	9,405.2	2,075.3	6,510.8	322.9	178.7	315.9	1.6	1. Current labor force
1.1 ผู้มีงานทำ	9,281.8	2,005.5	6,464.9	321.3	177.6	310.9	1.6	1.1 Employed
- ทำงาน	9,183.7	1,991.2	6,393.8	313.7	175.1	308.2	1.6	- At work
- ไม่ทำงานแต่มีงานประจำ	98.1	14.3	71.0	7.6	2.5	2.7	-	- With job but not at work
1.2 ผู้ว่างงาน	123.5	69.8	46.0	1.6	1.1	5.0	-	1.2 Unemployed
- หางานทำ	26.8	14.8	10.2	0.3	0.1	1.4	-	- Looking for work
- ไม่หางานทำ/พร้อมที่จะทำงาน	96.6	55.0	35.7	1.3	1.0	3.6	-	- Not looking/available for work
2. กำลังแรงงานที่รอฤดูกาล	18.9	5.3	12.7	0.8	0.1	-	-	2. Seasonally inactive labor force
ผู้ไม่อยู่ในกำลังแรงงาน	3,433.7	1,210.7	1,530.5	565.2	42.9	84.5	-	Persons not in Labor Force
1. ทำงานบ้าน	1,138.4	100.9	864.8	112.4	18.6	41.6	-	1. Household work
2. เรียนหนังสือ	886.3	860.0	24.1	-	1.5	0.7	-	2. Studies
3. ยังเด็ก ขรา/ไม่สามารถทำงานได้	1,099.2	138.6	477.5	437.3	16.4	29.4	-	3. Too young/old/incapable of work
4. อื่น ๆ	310.0	111.2	164.2	15.5	6.3	12.8	-	4. Others

ตารางที่ 2 จำนวนประชากรอายุ 15 ปีขึ้นไป จำแนกตามสถานภาพสมรส สถานภาพแรงงาน และเพศ ภาคกลาง

TABLE 2 POPULATION 15 YEARS AND OVER BY MARITAL STATUS, LABOR FORCE STATUS AND SEX, CENTRAL REGION

ไตรมาสที่ 2/2553 : Quarter 2/2010

หน่วยเป็นพัน : In Thousands

สถานภาพแรงงาน	รวม Total	โสด Single	เคยสมรส Ever-Married					LABOR FORCE STATUS
			สมรส Married	หม้าย Widowed	หย่า Divorced	แยกกันอยู่ Separated	ไม่ทราบ Unknown	
ชาย	6,202.5	1,808.0	3,982.7	171.9	85.5	153.7	0.8	MALE
กำลังแรงงานรวม	5,025.4	1,220.1	3,528.9	70.3	74.6	130.8	0.8	Total Labor Force
1. กำลังแรงงานปัจจุบัน	5,015.6	1,215.7	3,523.7	70.3	74.4	130.8	0.8	1. Current labor force
1.1 ผู้มีงานทำ	4,942.7	1,175.0	3,495.4	70.0	73.7	127.9	0.8	1.1 Employed
- ทำงาน	4,886.3	1,164.0	3,453.5	68.3	72.7	127.0	0.8	- At work
- ไม่ทำงานแต่มีงานประจำ	56.4	10.9	41.8	1.7	1.0	1.0	-	- With job but not at work
1.2 ผู้ว่างงาน	72.9	40.7	28.3	0.3	0.7	2.9	-	1.2 Unemployed
- หางานทำ	15.4	9.3	5.5	-	0.1	0.4	-	- Looking for work
- ไม่หางานทำ/พร้อมที่จะทำงาน	57.5	31.4	22.8	0.3	0.6	2.4	-	- Not looking/available for work
2. กำลังแรงงานที่รอฤดูกาล	9.8	4.4	5.2	-	0.1	-	-	2. Seasonally inactive labor force
ผู้ไม่อยู่ในกำลังแรงงาน	1,177.1	587.9	453.8	101.6	11.0	22.9	-	Persons not in Labor Force
1. ทำงานบ้าน	74.8	22.6	43.2	4.5	1.1	3.5	-	1. Household work
2. เรียนหนังสือ	426.6	418.7	7.9	-	-	-	-	2. Studies
3. ยังเด็ก ขรา/ไม่สามารถทำงานได้	473.8	71.1	293.4	89.9	6.9	12.5	-	3. Too young/old/incapable of work
4. อื่น ๆ	201.9	75.5	109.3	7.3	3.0	6.9	-	4. Others
หญิง	6,655.4	1,483.3	4,071.4	716.9	136.2	246.7	0.9	FEMALE
กำลังแรงงานรวม	4,398.7	860.5	2,994.6	253.3	104.3	185.1	0.9	Total Labor Force
1. กำลังแรงงานปัจจุบัน	4,389.6	859.6	2,987.2	252.5	104.3	185.1	0.9	1. Current labor force
1.1 ผู้มีงานทำ	4,339.1	830.5	2,969.5	251.3	103.9	183.0	0.9	1.1 Employed
- ทำงาน	4,297.4	827.2	2,940.3	245.4	102.4	181.2	0.9	- At work
- ไม่ทำงานแต่มีงานประจำ	41.7	3.3	29.2	5.9	1.5	1.7	-	- With job but not at work
1.2 ผู้ว่างงาน	50.5	29.1	17.6	1.3	0.4	2.2	-	1.2 Unemployed
- หางานทำ	11.4	5.5	4.7	0.3	-	1.0	-	- Looking for work
- ไม่หางานทำ/พร้อมที่จะทำงาน	39.1	23.6	13.0	1.0	0.4	1.2	-	- Not looking/available for work
2. กำลังแรงงานที่รอฤดูกาล	9.1	0.9	7.5	0.8	-	-	-	2. Seasonally inactive labor force
ผู้ไม่อยู่ในกำลังแรงงาน	2,256.7	622.8	1,076.7	463.6	31.9	61.6	-	Persons not in Labor Force
1. ทำงานบ้าน	1,063.6	78.4	821.6	108.0	17.5	38.1	-	1. Household work
2. เรียนหนังสือ	459.7	441.3	16.2	-	1.5	0.7	-	2. Studies
3. ยังเด็ก ขรา/ไม่สามารถทำงานได้	625.3	67.4	184.0	347.4	9.6	16.9	-	3. Too young/old/incapable of work
4. อื่น ๆ	108.1	35.7	54.9	8.3	3.3	5.9	-	4. Others

ตารางที่ 3 จำนวนประชากรอายุ 15 ปีขึ้นไป จำแนกตามระดับการศึกษาที่สำเร็จ สถานภาพแรงงาน และเพศ ภาคกลาง

TABLE 3 POPULATION 15 YEARS AND OVER BY LEVEL OF EDUCATIONAL ATTAINMENT, LABOR FORCE STATUS AND SEX, CENTRAL REGION

ไตรมาสที่ 2/2553 : Quarter 2/2010

หน่วยเป็นพัน : In Thousands

สถานภาพแรงงาน						มัธยมศึกษาตอนปลาย	อุดมศึกษา						อื่นๆ ^{1/}	ไม่ทราบ	LABOR FORCE STATUS
	รวม	ไม่มี การศึกษา	ต่ำกว่า ประถมศึกษา Less than Elementary	ประถม ศึกษา Elementary	มัธยมศึกษา ตอนต้น Lower Secondary	Upper Secondary Level			Higher Level						
						สายสามัญ General/ Academic	สายอาชีพ- ศึกษา Vocational	สายวิชา- การศึกษา Teacher Training	สายวิชาการ Academic	สายวิชาชีพ Higher Technical Education	สายวิชา- การศึกษา Teacher Training				
Total	None	Elementary	Elementary	Secondary	Academic	Vocational	Training	Academic	Education	Training	Others	Unknown			
ยอดรวม	12,857.8	534.8	3,702.9	2,361.0	2,500.8	1,328.8	576.1	4.4	974.0	626.0	192.1	8.6	48.5	TOTAL	
กำลังแรงงานรวม	9,424.1	270.3	2,450.2	1,970.6	1,682.8	1,007.7	413.8	1.8	871.6	546.5	160.5	8.5	39.8	Total Labor Force	
1. กำลังแรงงานปัจจุบัน	9,405.2	270.1	2,439.9	1,967.3	1,680.1	1,006.6	413.4	1.8	871.6	545.9	160.2	8.5	39.8	1. Current labor force	
1.1 ผู้มีงานทำ	9,281.8	268.0	2,428.8	1,946.4	1,650.0	991.2	405.2	1.8	851.1	533.0	158.2	8.4	39.6	1.1 Employed	
- ทำงาน	9,183.7	263.1	2,392.2	1,927.1	1,638.6	984.1	403.9	1.8	847.1	528.5	150.1	8.4	38.9	- At work	
- ไม่ทำงานแต่มีงานประจำ	98.1	4.9	36.6	19.3	11.3	7.2	1.3	-	4.1	4.4	8.1	-	0.8	- With job but not at work	
1.2 ผู้ว่างงาน	123.5	2.1	11.1	20.9	30.1	15.4	8.2	-	20.5	12.9	2.0	0.1	0.1	1.2 Unemployed	
- หางานทำ	26.8	-	3.1	3.3	7.2	4.3	1.1	-	4.4	2.4	0.8	0.1	-	- Looking for work	
- ไม่หางานทำ/พร้อมที่จะทำงาน	96.6	2.1	8.0	17.6	22.9	11.1	7.1	-	16.1	10.5	1.2	-	0.1	- Not looking/available for work	
2. กำลังแรงงานที่รอฤดูกาล	18.9	0.1	10.3	3.3	2.8	1.0	0.5	-	-	0.7	0.3	-	-	2. Seasonally inactive labor force	
ผู้ไม่อยู่ในกำลังแรงงาน	3,433.7	264.5	1,252.7	390.4	818.0	321.1	162.3	2.5	102.4	79.5	31.6	0.1	8.7	Persons not in Labor Force	
1. ทำงานบ้าน	1,138.4	56.8	449.1	200.3	190.0	95.1	50.4	0.5	49.4	35.6	8.4	0.1	2.8	1. Household work	
2. เรียนหนังสือ	886.3	-	0.5	86.1	514.4	175.7	82.4	0.1	8.0	18.9	-	-	0.1	2. Studies	
3. ชังเด็ก ขรา/ไม่สามารถทำงานได้	1,099.2	203.5	745.2	59.2	44.3	20.2	7.0	1.1	7.5	4.8	4.9	-	1.5	3. Too young/old/incapable of work	
4. อื่น ๆ	310.0	4.3	58.0	44.8	69.3	30.1	22.4	0.8	37.5	20.3	18.3	-	4.2	4. Others	

1/ รวมอาชีวะระยะสั้น 1/ Including Short Course Vocational

ตารางที่ 3 จำนวนประชากรอายุ 15 ปีขึ้นไป จำแนกตามระดับการศึกษาที่สำเร็จ สถานภาพแรงงาน และเพศ ภาคกลาง

TABLE 3 POPULATION 15 YEARS AND OVER BY LEVEL OF EDUCATIONAL ATTAINMENT, LABOR FORCE STATUS AND SEX , CENTRAL REGION

ไตรมาสที่ 2/2553 : Quarter 2/2010

หน่วยเป็นพัน : In Thousands

สถานภาพแรงงาน	รวม	ไม่มี การศึกษา	ต่ำกว่า ประถมศึกษา Less than Elementary	ประถม ศึกษา Elementary	มัธยมศึกษา ตอนต้น Lower Secondary	มัธยมศึกษาตอนปลาย Upper Secondary Level			อุดมศึกษา Higher Level			1/ อื่นๆ	ไม่ทราบ	LABOR FORCE STATUS
						สายสามัญ General/ Academic	สายอาชีพ- ศึกษา Vocational	สายวิชา- การศึกษา Teacher Training	สายวิชาการ Academic	สายวิชาชีพ Higher Technical Education	สายวิชา- การศึกษา Teacher Training			
Total	None	Elementary	Elementary	Secondary	Academic	Vocational	Training	Academic	Education	Training	Others	Unknown		
ชาย	6,202.5	160.4	1,593.6	1,285.8	1,330.0	652.6	316.2	1.4	413.1	350.2	66.2	4.8	28.4	MALE
กำลังแรงงานรวม	5,025.4	102.5	1,208.5	1,152.2	984.0	542.7	249.3	0.9	382.4	318.9	56.0	4.8	23.4	Total Labor Force
1. กำลังแรงงานปัจจุบัน	5,015.6	102.5	1,205.6	1,149.7	981.2	542.1	248.9	0.9	382.4	318.2	56.0	4.8	23.4	1. Current labor force
1.1 ผู้มีงานทำ	4,942.7	101.1	1,198.6	1,134.2	959.9	534.6	243.0	0.9	375.9	311.6	55.1	4.6	23.3	1.1 Employed
- ทำงาน	4,886.3	99.6	1,174.1	1,120.2	954.0	531.8	242.0	0.9	374.2	308.4	53.3	4.6	23.3	- At work
- ไม่ทำงานแต่มีงานประจำ	56.4	1.5	24.6	14.1	5.9	2.7	0.9	-	1.7	3.3	1.8	-	-	- With job but not at work
1.2 ผู้ว่างงาน	72.9	1.5	7.0	15.5	21.3	7.6	5.9	-	6.5	6.6	0.9	0.1	0.1	1.2 Unemployed
- หางานทำ	15.4	-	2.2	1.3	5.2	2.1	1.0	-	2.0	1.6	-	0.1	-	- Looking for work
- ไม่หางานทำ/พร้อมที่จะทำงาน	57.5	1.5	4.8	14.2	16.2	5.5	4.9	-	4.5	5.0	0.9	-	0.1	- Not looking/available for work
2. กำลังแรงงานที่รอฤดูกาล	9.8	-	2.9	2.5	2.8	0.6	0.5	-	-	0.7	-	-	-	2. Seasonally inactive labor force
ผู้ไม่อยู่ในกำลังแรงงาน	1,177.1	57.9	385.1	133.6	346.0	109.9	66.9	0.5	30.7	31.4	10.2	-	5.0	Persons not in Labor Force
1. ทำงานบ้าน	74.8	1.6	26.9	16.3	14.6	6.9	2.1	-	1.9	3.6	0.3	-	0.7	1. Household work
2. เรียนหนังสือ	426.6	-	0.5	46.2	250.3	72.4	43.8	0.1	2.7	10.5	-	-	0.1	2. Studies
3. ยังเด็ก ขรา/ไม่สามารถทำงานได้	473.8	54.5	320.6	39.0	32.9	10.2	6.3	-	4.6	3.4	1.3	-	1.2	3. Too young/old/incapable of work
4. อื่น ๆ	201.9	1.8	37.1	32.1	48.2	20.4	14.7	0.4	21.6	13.9	8.6	-	3.1	4. Others
หญิง	6,655.4	374.4	2,109.3	1,075.3	1,170.8	676.2	259.9	3.0	560.9	275.8	125.8	3.9	20.1	FEMALE
กำลังแรงงานรวม	4,398.7	167.8	1,241.7	818.4	698.8	465.0	164.5	1.0	489.2	227.7	104.5	3.8	16.4	Total Labor Force
1. กำลังแรงงานปัจจุบัน	4,389.6	167.6	1,234.3	817.6	698.8	464.5	164.5	1.0	489.2	227.7	104.2	3.8	16.4	1. Current labor force
1.1 ผู้มีงานทำ	4,339.1	167.0	1,230.2	812.2	690.1	456.7	162.3	1.0	475.2	221.3	103.1	3.8	16.4	1.1 Employed
- ทำงาน	4,297.4	163.5	1,218.1	806.9	684.7	452.2	161.9	1.0	472.9	220.1	96.8	3.8	15.6	- At work
- ไม่ทำงานแต่มีงานประจำ	41.7	3.5	12.1	5.3	5.4	4.5	0.4	-	2.3	1.2	6.3	-	0.8	- With job but not at work
1.2 ผู้ว่างงาน	50.5	0.7	4.1	5.4	8.8	7.8	2.3	-	14.0	6.4	1.2	-	-	1.2 Unemployed
- หางานทำ	11.4	-	1.0	2.0	2.0	2.2	0.1	-	2.4	0.9	0.8	-	-	- Looking for work
- ไม่หางานทำ/พร้อมที่จะทำงาน	39.1	0.7	3.1	3.4	6.7	5.6	2.2	-	11.6	5.5	0.3	-	-	- Not looking/available for work
2. กำลังแรงงานที่รอฤดูกาล	9.1	0.1	7.4	0.8	-	0.5	-	-	-	-	0.3	-	-	2. Seasonally inactive labor force
ผู้ไม่อยู่ในกำลังแรงงาน	2,256.7	206.7	867.6	256.8	472.0	211.2	95.4	2.0	71.7	48.2	21.3	0.1	3.7	Persons not in Labor Force
1. ทำงานบ้าน	1,063.6	55.2	422.2	183.9	175.4	88.2	48.4	0.5	47.6	32.0	8.1	0.1	2.2	1. Household work
2. เรียนหนังสือ	459.7	-	-	39.9	264.1	103.3	38.6	-	5.4	8.4	-	-	0.1	2. Studies
3. ยังเด็ก ขรา/ไม่สามารถทำงานได้	625.3	149.0	424.6	20.3	11.3	10.0	0.8	1.1	2.9	1.4	3.6	-	0.4	3. Too young/old/incapable of work
4. อื่น ๆ	108.1	2.5	20.9	12.7	21.2	9.7	7.6	0.4	15.9	6.4	9.7	-	1.2	4. Others

1/ รวมอาชีวะระยะสั้น 1/ Including Short Course Vocational

ตารางที่ 4 จำนวนผู้มีงานทำ จำแนกตามระดับการศึกษาที่สำเร็จ อาชีพ และเพศ ภาคกลาง

TABLE 4 EMPLOYED PERSONS BY LEVEL OF EDUCATIONAL ATTAINMENT, OCCUPATION AND SEX, CENTRAL REGION

ไตรมาสที่ 2/2553 : Quarter 2/2010

หน่วยเป็นพัน : In Thousands

อาชีพ	รวม	ไม่มี การศึกษา	ต่ำกว่า ประถมศึกษา Less than Elementary	ประถม ศึกษา Elementary	มัธยมศึกษา ตอนต้น Lower Secondary	มัธยมศึกษาตอนปลาย Upper Secondary Level			อุดมศึกษา Higher Level			อื่นๆ ^{1/} Others	ไม่ทราบ Unknown	OCCUPATION
						สายสามัญ General/ Academic	สายอาชีว- ศึกษา Vocational	สายวิชา- การศึกษา Teacher Training	สายวิชาการ Academic	สายวิชาชีพ Higher Technical Education	สายวิชา- การศึกษา Teacher Training			
ยอดรวม	9,281.8	268.0	2,428.8	1,946.4	1,650.0	991.2	405.2	1.8	851.1	533.0	158.2	8.4	39.6	TOTAL
1. ผู้บัญญัติกฎหมาย ข้าราชการระดับอาวุโส และผู้จัดการ	319.1	1.0	68.0	38.6	33.3	30.5	15.2	0.2	96.5	26.1	6.3	-	3.3	1. Legislators, senior officials and managers
2. ผู้ประกอบวิชาชีพด้านต่างๆ	369.2	0.2	3.2	5.0	5.7	5.5	5.5	0.3	190.6	47.5	104.6	-	1.1	2. Professionals
3. ผู้ประกอบวิชาชีพด้านเทคนิคสาขาต่างๆ และอาชีพที่เกี่ยวข้อง	536.6	2.8	28.8	27.9	59.7	70.8	56.8	-	172.3	104.8	10.4	-	2.5	3. Technicians and associate professionals
4. เสมียน	463.4	1.0	16.9	28.4	56.9	71.9	52.3	0.2	152.4	72.1	9.7	-	1.6	4. Clerks
5. พนักงานบริการและพนักงานในร้านค้า และตลาด	1,840.3	41.6	497.5	327.4	365.6	252.8	88.8	0.3	149.0	87.8	16.2	0.2	13.3	5. Service workers and shop and market sales workers
6. ผู้ปฏิบัติงานที่มีฝีมือในด้านการเกษตร และการประมง	1,859.7	73.3	849.8	443.2	257.9	134.7	33.2	0.5	31.0	29.5	4.7	0.5	1.5	6. Skilled agricultural and fishery workers
7. ผู้ปฏิบัติงานด้านความสามารถทางฝีมือ และธุรกิจการค้าที่เกี่ยวข้อง	1,185.3	44.0	306.8	322.1	236.3	97.6	63.9	0.2	26.2	77.5	2.9	5.0	2.8	7. Craft and related trades workers
8. ผู้ปฏิบัติการโรงงานและเครื่องจักร และผู้ปฏิบัติงานด้านการประกอบ	1,352.0	18.4	200.6	343.8	393.0	226.7	65.6	0.1	21.2	73.0	2.1	0.9	6.6	8. Plant and machine operators and assemblers
9. อาชีพขั้นพื้นฐานต่างๆ ในด้านการขาย และการให้บริการ	1,350.8	85.8	457.3	410.0	241.1	100.6	23.6	0.1	8.6	13.8	1.3	1.9	6.9	9. Elementary occupations
10. คนงานซึ่งมิได้จำแนกไว้ในหมวดอื่น	5.3	-	-	-	0.5	0.1	0.3	-	3.4	1.0	0.1	-	0.1	10. Workers not classifiable by occupation

1/ รวมอาชีวะระยะสั้น 1/ Including Short Course Vocational

ตารางที่ 4 จำนวนผู้มีงานทำ จำแนกตามระดับการศึกษาที่สำเร็จ อาชีพ และเพศ ภาคกลาง

TABLE 4 EMPLOYED PERSONS BY LEVEL OF EDUCATIONAL ATTAINMENT, OCCUPATION AND SEX, CENTRAL REGION

ไตรมาสที่ 2/2553 : Quarter 2/2010

หน่วยเป็นพัน : In Thousands

อาชีพ	รวม	มัธยมศึกษาตอนปลาย				อุดมศึกษา						อื่นๆ ^{1/}	ไม่ทราบ	OCCUPATION
		ไม่มี การศึกษา	ต่ำกว่า ประถมศึกษา	ประถม ศึกษา	มัธยมศึกษา ตอนต้น	Upper Secondary Level			Higher Level					
						สายสามัญ	สายอาชีว- ศึกษา	สายวิชา- การศึกษา	สายวิชาการ	สายวิชาชีพ Higher	สายวิชา- การศึกษา			
Total	None	Elementary	Elementary	Secondary	Academic	Vocational	Training	Academic	Education	Training	Others	Unknown		
ชาย	4,942.7	101.1	1,198.6	1,134.2	959.9	534.6	243.0	0.9	375.9	311.6	55.1	4.6	23.3	MALE
1. ผู้บัญญัติกฎหมาย ข้าราชการระดับอาวุโส และผู้จัดการ	223.6	0.7	45.8	29.4	24.8	23.9	10.5	0.2	61.1	19.8	4.8	-	2.6	1. Legislators, senior officials and managers
2. ผู้ประกอบวิชาชีพด้านต่างๆ	149.3	0.0	1.2	3.6	2.1	4.0	2.2	0.1	88.7	14.4	32.9	-	-	2. Professionals
3. ผู้ประกอบวิชาชีพด้านเทคนิคสาขาต่างๆ และอาชีพที่เกี่ยวข้อง	244.8	0.3	12.5	10.8	23.7	31.1	30.3	-	69.5	62.7	2.7	-	1.3	3. Technicians and associate professionals
4. เสมียน	149.1	0.2	7.3	18.2	26.3	28.7	14.3	-	33.2	17.9	2.3	-	0.8	4. Clerks
5. พนักงานบริการและพนักงานในร้านค้า และตลาด	730.2	12.8	159.2	130.9	165.0	111.6	42.5	0.1	63.7	34.0	4.9	-	5.6	5. Service workers and shop and market sales workers
6. ผู้ปฏิบัติงานที่มีฝีมือในด้านการเกษตร และการประมง	1,054.7	27.0	437.4	267.0	172.2	79.3	26.3	0.4	17.7	23.6	2.1	0.5	1.2	6. Skilled agricultural and fishery workers
7. ผู้ปฏิบัติงานด้านความสามารถทางฝีมือ และธุรกิจการค้าที่เกี่ยวข้อง	857.9	20.7	196.8	235.4	174.8	70.1	56.3	-	21.9	74.6	2.6	2.1	2.6	7. Craft and related trades workers
8. ผู้ปฏิบัติการ โรงงานและเครื่องจักร และผู้ปฏิบัติงานด้านการประกอบ	886.3	9.6	148.0	227.8	244.0	132.3	47.0	-	14.0	55.9	1.9	0.7	5.0	8. Plant and machine operators and assemblers
9. อาชีพขั้นพื้นฐานต่างๆ ในด้านการขาย และการให้บริการ	643.9	29.7	190.4	211.2	126.9	53.4	13.5	0.1	4.5	7.9	0.8	1.4	4.1	9. Elementary occupations
10. คนงานซึ่งมิได้จำแนกไว้ในหมวดอื่น	2.8	-	-	-	-	0.1	0.3	-	1.6	0.8	-	-	0.1	10. Workers not classifiable by occupation
หญิง	4,339.1	167.0	1,230.2	812.2	690.1	456.7	162.3	1.0	475.2	221.3	103.1	3.8	16.4	FEMALE
1. ผู้บัญญัติกฎหมาย ข้าราชการระดับอาวุโส และผู้จัดการ	95.5	0.4	22.3	9.2	8.5	6.6	4.7	-	35.4	6.2	1.5	-	0.7	1. Legislators, senior officials and managers
2. ผู้ประกอบวิชาชีพด้านต่างๆ	219.9	0.2	1.9	1.4	3.6	1.6	3.3	0.2	101.9	33.1	71.7	-	1.1	2. Professionals
3. ผู้ประกอบวิชาชีพด้านเทคนิคสาขาต่างๆ และอาชีพที่เกี่ยวข้อง	291.8	2.5	16.4	17.1	36.0	39.7	26.5	-	102.8	42.1	7.6	-	1.2	3. Technicians and associate professionals
4. เสมียน	314.3	0.7	9.6	10.3	30.6	43.3	38.0	0.2	119.2	54.2	7.5	-	0.8	4. Clerks
5. พนักงานบริการและพนักงานในร้านค้า และตลาด	1,110.1	28.8	338.3	196.5	200.6	141.2	46.4	0.2	85.3	53.8	11.2	0.2	7.7	5. Service workers and shop and market sales workers
6. ผู้ปฏิบัติงานที่มีฝีมือในด้านการเกษตร และการประมง	805.0	46.3	412.4	176.2	85.7	55.4	6.9	0.0	13.3	5.8	2.6	-	0.3	6. Skilled agricultural and fishery workers
7. ผู้ปฏิบัติงานด้านความสามารถทางฝีมือ และธุรกิจการค้าที่เกี่ยวข้อง	327.4	23.2	110.0	86.7	61.6	27.5	7.7	0.2	4.3	2.9	0.3	2.9	0.3	7. Craft and related trades workers
8. ผู้ปฏิบัติการ โรงงานและเครื่องจักร และผู้ปฏิบัติงานด้านการประกอบ	465.7	8.8	52.5	116.0	149.0	94.4	18.6	0.1	7.1	17.1	0.2	0.3	1.6	8. Plant and machine operators and assemblers
9. อาชีพขั้นพื้นฐานต่างๆ ในด้านการขาย และการให้บริการ	706.9	56.1	266.9	198.8	114.2	47.1	10.2	-	4.1	5.9	0.5	0.5	2.8	9. Elementary occupations
10. คนงานซึ่งมิได้จำแนกไว้ในหมวดอื่น	2.5	-	-	-	0.5	-	-	-	1.8	0.1	0.1	-	-	10. Workers not classifiable by occupation

^{1/} รวมอาชีวะระยะสั้น ^{1/} Including Short Course Vocational

ตารางที่ 5 จำนวนผู้ใช้งานทำ จำแนกตามระดับการศึกษาที่สำเร็จ อุตสาหกรรม และเพศ ภาคกลาง

TABLE 5 EMPLOYED PERSONS BY LEVEL OF EDUCATIONAL ATTAINMENT, INDUSTRY AND SEX, CENTRAL REGION

ไตรมาสที่ 2/2553 : Quarter 2/2010

ไตรมาสที่ 2/2553 : Quarter 2/2010 หน่วยเป็นพัน : In Thousands

อุตสาหกรรม	รวม	มัธยมศึกษาตอนปลาย					อุดมศึกษา					อื่นๆ ^{1/}	ไม่ทราบ	INDUSTRY
		ไม่มี การศึกษา	ต่ำกว่า ประถมศึกษา	ประถม ศึกษา	มัธยมศึกษา ตอนต้น	Upper Secondary Level			Higher Level					
						สายสามัญ	สายอาชีว- ศึกษา	สายวิชา- การศึกษา	สายวิชาการ	สายวิชาชีพ Higher	สายวิชา- การศึกษา Teacher			
Total	None	Less than Elementary	Elementary	Lower Secondary	General/ Academic	Vocational	Teacher Training	Academic	Technical Education	Teacher Training	Others	Unknown		
ยอดรวม	9,281.8	268.0	2,428.8	1,946.4	1,650.0	991.2	405.2	1.8	851.1	533.0	158.2	8.4	39.6	TOTAL
1. เกษตรกรรม การล่าสัตว์ และการป่าไม้	2,087.4	97.4	914.9	540.6	285.5	141.3	35.8	0.5	32.4	31.9	4.3	0.5	2.4	1. Agriculture, hunting and forestry
2. การประมง	192.2	7.1	75.8	50.7	26.6	14.4	4.8	-	7.8	3.7	0.8	-	0.4	2. Fishing
3. การทำเหมืองแร่ และเหมืองหิน	15.7	0.7	3.4	4.6	1.2	0.5	1.5	-	2.2	0.9	-	-	0.8	3. Mining and quarrying
4. การผลิต	2,297.0	63.0	339.6	486.7	545.8	349.7	137.4	0.3	157.1	191.5	8.9	7.5	9.5	4. Manufacturing
5. การไฟฟ้า แก๊ส และการประปา	28.6	-	4.3	2.3	1.2	3.1	2.5	-	9.0	5.1	1.0	-	0.1	5. Electricity, gas and water supply
5. การก่อสร้าง	578.3	22.8	185.9	176.8	87.3	35.3	17.3	0.1	25.2	24.9	0.3	-	2.4	6. Construction
7. การขายส่ง การขายปลีก การซ่อมแซมยานยนต์ รถจักรยานยนต์ ของใช้ส่วนบุคคล และของใช้ ในครัวเรือน	1,604.1	39.7	390.1	287.0	318.1	198.3	86.4	0.4	160.1	102.8	12.7	0.0	8.6	7. Wholesale and retail trade, repair of motor vehicles motorcycles and personal and household goods
8. โรงแรม และภัตตาคาร	801.1	20.9	241.6	177.6	158.5	88.0	35.3	-	40.5	26.1	4.5	0.1	8.0	8. Hotel and restaurants
9. การขนส่ง สถานที่เก็บสินค้า และการคมนาคม	374.2	2.7	75.7	83.6	74.9	34.6	20.1	-	51.2	28.7	1.3	0.1	1.3	9. Transport, storage and communication
10. การเป็นสื่อกลางทางการเงิน	83.3	-	2.3	1.9	2.5	7.2	4.5	-	53.0	9.1	1.8	-	1.0	10. Financial intermediation
11. กิจกรรมด้านอสังหาริมทรัพย์ การให้เช่า และกิจกรรมทางธุรกิจ	209.5	2.8	49.5	39.1	31.1	15.5	7.7	0.1	44.8	15.3	2.4	-	1.1	11. Real estate, renting and business activities
12. การบริหารราชการ และการป้องกันประเทศ รวมทั้งการประกันสังคมภาคบังคับ	315.5	0.7	27.7	16.1	35.4	39.9	30.2	0.2	118.7	32.6	12.8	-	1.3	12. Public administration and defence, compulsory social security
13. การศึกษา	253.9	1.4	15.1	11.3	8.5	8.9	3.1	0.2	89.7	13.5	101.7	-	0.5	13. Education
14. งานด้านสุขภาพ และงานสังคมสงเคราะห์	149.6	0.9	21.3	9.3	19.1	19.8	8.4	-	33.5	33.5	3.6	-	0.3	14. Health and social work
15. กิจกรรมด้านบริการชุมชน สังคม และการบริการ ส่วนบุคคลอื่นๆ	236.0	3.6	60.0	47.9	44.8	32.4	9.4	-	21.8	12.4	2.0	-	1.9	15. Other community, social and personal service activity
16. ลูกจ้างในครัวเรือนส่วนบุคคล	49.3	4.3	21.8	10.9	8.9	2.3	0.1	-	0.6	0.3	-	0.1	-	16. Private households with employed persons
17. องค์การระหว่างประเทศและองค์การต่างประเทศ อื่นๆ และสมาชิก	0.3	-	-	0.3	-	-	-	-	-	-	-	-	-	17. Extra-territorial organizations and bodies
18. ไม่ทราบ	5.8	-	-	-	0.5	0.1	0.8	-	3.7	0.6	0.1	-	0.1	18. Unknown

1/ รวมอาชีวะระยะสั้น 1/ Including Short Course Vocational

ตารางที่ 6 จำนวนผู้มีงานทำ จำแนกตามสถานภาพทำงาน อาชีพ และเพศ ภาคกลาง

TABLE 6 EMPLOYED PERSONS BY WORK STATUS, OCCUPATION AND SEX , CENTRAL REGION

ไตรมาสที่ 2/2553 : Quarter 2/2010

หน่วยเป็นพัน : In Thousands

อาชีพ	สถานภาพการทำงาน Work Status							OCCUPATION
	รวม	นายจ้าง	ลูกจ้างรัฐบาล	ลูกจ้างเอกชน	ทำงานส่วนตัว	ช่วยธุรกิจ ครอบครัว	การรวมกลุ่ม Members of Producers' Cooperatives	
			Government	Private	Own Account	Unpaid Family		
	Total	Employer	Employee	Employee	Worker	Worker		
ยอดรวม	9,281.8	298.0	764.3	4,493.5	2,304.6	1,415.5	5.9	TOTAL
1. ผู้บัญญัติกฎหมาย ข้าราชการระดับอาวุโส และผู้จัดการ	319.1	150.4	55.3	61.6	49.7	2.1	-	1. Legislators, senior officials and managers
2. ผู้ประกอบวิชาชีพด้านต่างๆ	369.2	2.4	235.3	120.3	8.8	2.5	-	2. Professionals
3. ผู้ประกอบวิชาชีพด้านเทคนิคสาขาต่างๆ และอาชีพที่เกี่ยวข้อง	536.6	3.8	96.0	395.1	29.9	11.4	0.5	3. Technicians and associate professionals
4. เสมียน	463.4	0.4	142.9	296.6	7.3	16.2	0.0	4. Clerks
5. พนักงานบริการและพนักงานในร้านค้า และตลาด	1,840.3	44.9	72.6	382.6	827.1	512.5	0.6	5. Service workers and shop and market sales workers
6. ผู้ปฏิบัติงานที่มีฝีมือในการเกษตร และการประมง	1,859.7	49.4	14.5	197.2	878.0	720.4	0.3	6. Skilled agricultural and fishery workers
7. ผู้ปฏิบัติงานด้านความสามารถทางฝีมือ และธุรกิจการค้าที่เกี่ยวข้อง	1,185.3	36.7	25.1	883.7	164.2	72.1	3.5	7. Craft and related trades workers
8. ผู้ปฏิบัติการโรงงานและเครื่องจักร และผู้ปฏิบัติงานด้านการประกอบ	1,352.0	7.0	40.0	1,109.9	178.9	15.3	0.9	8. Plant and machine operators and assemblers
9. อาชีพขั้นพื้นฐานต่างๆ ในด้านการขาย และการให้บริการ	1,350.8	3.1	81.1	1,042.7	160.7	63.0	0.3	9. Elementary occupations
10. คนงานซึ่งมิได้จำแนกไว้ในหมวดอื่น	5.3	-	1.6	3.8	-	-	-	10. Workers not classifiable by occupation

ตารางที่ 6 จำนวนผู้มีงานทำ จำแนกตามสถานภาพทำงาน อาชีพ และเพศ ภาคกลาง
TABLE 6 EMPLOYED PERSONS BY WORK STATUS, OCCUPATION AND SEX , CENTRAL REGION

ไตรมาสที่ 2/2553 : Quarter 2/2010

หน่วยเป็นพัน : In Thousands

อาชีพ	สถานภาพการทำงาน Work Status							OCCUPATION
	รวม	นายจ้าง	ลูกจ้างรัฐบาล	ลูกจ้างเอกชน	ทำงานส่วนตัว	ช่วยธุรกิจ ครอบครัว	การรวมกลุ่ม	
			Government	Private	Own Account	Unpaid Family	Members of	
	Total	Employer	Employee	Employee	Worker	Worker	Producers' Cooperatives	
ชาย	4,942.7	216.3	379.4	2,461.9	1,307.7	574.2	3.2	MALE
1. ผู้บัญญัติกฎหมาย ข้าราชการระดับอาวุโสและผู้จัดการ	223.6	117.8	41.6	38.6	25.2	0.5	-	1. Legislators, senior officials and managers
2. ผู้ประกอบวิชาชีพด้านต่างๆ	149.3	1.3	82.9	57.8	6.0	1.2	-	2. Professionals
3. ผู้ประกอบวิชาชีพด้านเทคนิคสาขาต่างๆ และอาชีพที่เกี่ยวข้อง	244.8	2.5	49.0	171.7	17.7	4.0	-	3. Technicians and associate professionals
4. เสมียน	149.1	0.2	40.5	100.4	5.9	2.1	0.0	4. Clerks
5. พนักงานบริการและพนักงานในร้านค้าและตลาด	730.2	23.7	40.8	159.9	298.4	207.4	0.1	5. Service workers and shop and market sales workers
6. ผู้ปฏิบัติงานที่มีฝีมือในการเกษตรและการประมง	1,054.7	30.1	11.7	117.3	604.9	290.4	0.3	6. Skilled agricultural and fishery workers
7. ผู้ปฏิบัติงานด้านความสามารถทางฝีมือและธุรกิจการค้าที่เกี่ยวข้อง	857.9	34.1	24.5	660.1	100.8	36.5	1.9	7. Craft and related trades workers
8. ผู้ปฏิบัติการโรงงานและเครื่องจักรและผู้ปฏิบัติงานด้านการประกอบ	886.3	5.8	38.1	660.7	169.9	11.1	0.6	8. Plant and machine operators and assemblers
9. อาชีพขั้นพื้นฐานต่างๆ ในด้านการขายและการให้บริการ	643.9	0.8	49.3	493.5	79.0	21.1	0.3	9. Elementary occupations
10. คนงานซึ่งมิได้จำแนกไว้ในหมวดอื่น	2.8	-	0.9	1.9	-	-	-	10. Workers not classifiable by occupation
หญิง	4,339.1	81.7	384.9	2,031.6	996.9	841.2	2.8	TOTAL
1. ผู้บัญญัติกฎหมาย ข้าราชการระดับอาวุโสและผู้จัดการ	95.5	32.6	13.7	23.0	24.6	1.6	-	1. Legislators, senior officials and managers
2. ผู้ประกอบวิชาชีพด้านต่างๆ	219.9	1.0	152.3	62.5	2.8	1.3	-	2. Professionals
3. ผู้ประกอบวิชาชีพด้านเทคนิคสาขาต่างๆ และอาชีพที่เกี่ยวข้อง	291.8	1.3	47.0	223.4	12.2	7.4	0.5	3. Technicians and associate professionals
4. เสมียน	314.3	0.2	102.5	196.2	1.4	14.0	-	4. Clerks
5. พนักงานบริการและพนักงานในร้านค้าและตลาด	1,110.1	21.3	31.8	222.8	528.7	305.2	0.5	5. Service workers and shop and market sales workers
6. ผู้ปฏิบัติงานที่มีฝีมือในการเกษตรและการประมง	805.0	19.2	2.8	79.9	273.2	430.0	-	6. Skilled agricultural and fishery workers
7. ผู้ปฏิบัติงานด้านความสามารถทางฝีมือและธุรกิจการค้าที่เกี่ยวข้อง	327.4	2.6	0.6	223.6	63.5	35.6	1.5	7. Craft and related trades workers
8. ผู้ปฏิบัติการโรงงานและเครื่องจักรและผู้ปฏิบัติงานด้านการประกอบ	465.7	1.2	1.9	449.2	9.0	4.2	0.3	8. Plant and machine operators and assemblers
9. อาชีพขั้นพื้นฐานต่างๆ ในด้านการขายและการให้บริการ	706.9	2.3	31.8	549.2	81.7	41.9	-	9. Elementary occupations
10. คนงานซึ่งมิได้จำแนกไว้ในหมวดอื่น	2.5	-	0.7	1.9	-	-	-	10. Workers not classifiable by occupation

ตารางที่ 7 จำนวนผู้มีงานทำ จำแนกตามสถานภาพทำงาน อุตสาหกรรม และเพศ ภาคกลาง

TABLE 7 EMPLOYED PERSONS BY WORK STATUS, INDUSTRY AND SEX , CENTRAL REGION

ไตรมาสที่ 2/2553 : Quarter 2/2010

หน่วยเป็นพัน : In Thousands

อุตสาหกรรม	สถานภาพการทำงาน Work Status							INDUSTRY
	รวม	นายจ้าง	ลูกจ้างรัฐบาล	ลูกจ้างเอกชน	ทำงานส่วนตัว	ช่วยธุรกิจครอบครัว	การรวมกลุ่ม	
	Total	Employer	Government Employee	Private Employee	Own Account Worker	Unpaid Family Worker	Members of Producers' Cooperatives	
ยอดรวม	9,281.8	298.0	764.3	4,493.5	2,304.6	1,415.5	5.9	TOTAL
1. เกษตรกรรม การล่าสัตว์ และการป่าไม้	2,087.4	80.8	19.3	522.8	793.7	670.6	0.3	1. Agriculture, hunting and forestry
2. การประมง	192.2	4.7	-	44.6	87.8	55.2	-	2. Fishing
3. การทำเหมืองแร่ และเหมืองหิน	15.7	0.9	-	14.4	0.1	0.3	-	3. Mining and quarrying
4. การผลิต	2,297.0	32.9	4.9	2,083.3	110.0	64.0	1.9	4. Manufacturing
5. การไฟฟ้า ก๊าซ และการประปา	28.6	-	25.6	2.9	-	-	-	5. Electricity, gas and water supply
5. การก่อสร้าง	578.3	53.3	8.4	471.8	21.2	21.9	1.7	6. Construction
7. การขายส่ง การขายปลีก การซ่อมแซมยานยนต์ รถจักรยานยนต์ ของใช้ส่วนบุคคล และของใช้ ในครัวเรือน	1,604.1	73.0	1.3	532.5	622.6	374.3	0.4	7. Wholesale and retail trade, repair of motor vehicles motorcycles and personal and household goods
8. โรงแรม และภัตตาคาร	801.1	22.4	0.5	223.3	362.6	192.2	0.0	8. Hotel and restaurants
9. การขนส่ง สถานที่เก็บสินค้า และการคมนาคม	374.2	7.9	41.8	147.8	166.6	9.6	0.5	9. Transport, storage and communication
10. การเป็นสื่อกลางทางการเงิน	83.3	1.0	12.5	66.5	1.3	1.7	0.2	10. Financial intermediation
11. กิจการด้านอสังหาริมทรัพย์ การให้เช่า และกิจกรรมทางธุรกิจ	209.5	12.1	7.3	148.4	32.7	9.1	-	11. Real estate, renting and business activities
12. การบริหารราชการ และการป้องกันประเทศ รวมทั้งการประกันสังคมภาคบังคับ	315.5	-	315.5	-	-	-	-	12. Public administration and defence, compulsory social security
13. การศึกษา	253.9	0.5	202.3	49.0	2.1	-	-	13. Education
14. งานด้านสุขภาพ และงานสังคมสงเคราะห์	149.6	1.7	104.0	30.9	11.1	1.0	0.9	14. Health and social work
15. กิจกรรมด้านบริการชุมชน สังคม และการบริการ ส่วนบุคคลอื่นๆ	236.0	6.5	20.6	100.5	92.9	15.6	-	15. Other community, social and personal service activity
16. ลูกจ้างในครัวเรือนส่วนบุคคล	49.3	-	-	49.3	-	-	-	16. Private households with employed persons
17. องค์การระหว่างประเทศและองค์การต่างประเทศ อื่นๆ และสมาชิก	0.3	-	-	0.3	-	-	-	17. Extra-territorial organizations and bodies
18. ไม่ทราบ	5.8	0.3	0.3	5.2	-	-	-	18. Unknown

ตารางที่ 7 จำนวนผู้มีงานทำ จำแนกตามสถานภาพทำงาน อุตสาหกรรม และเพศ ภาคกลาง

TABLE 7 EMPLOYED PERSONS BY WORK STATUS, INDUSTRY AND SEX , CENTRAL REGION

ไตรมาสที่ 2/2553 : Quarter 2/2010

หน่วยเป็นพัน : In Thousands

อุตสาหกรรม	สถานภาพการทำงาน Work Status							INDUSTRY
	รวม	นายจ้าง	ลูกจ้างรัฐบาล	ลูกจ้างเอกชน	ทำงานส่วนตัว	ช่วยธุรกิจ ครอบครัว	การรวมกลุ่ม Members of Producers' Cooperatives	
	Total	Employer	Government Employee	Private Employee	Own Account Worker	Unpaid Family Worker		
ชาย	4,942.7	216.3	379.4	2,461.9	1,307.7	574.2	3.2	MALE
1. เกษตรกรรม การล่าสัตว์ และการป่าไม้	1,171.7	55.5	13.9	293.7	539.4	268.9	0.3	1. Agriculture, hunting and forestry
2. การประมง	132.3	3.4	-	32.5	71.2	25.2	-	2. Fishing
3. การทำเหมืองแร่ และเหมืองหิน	13.3	0.8	-	12.1	0.1	0.3	-	3. Mining and quarrying
4. การผลิต	1,125.5	25.9	3.5	1,023.0	46.1	26.6	0.4	4. Manufacturing
5. การไฟฟ้า ก๊าซ และการประปา	20.6	-	18.2	2.3	-	-	-	5. Electricity, gas and water supply
5. การก่อสร้าง	472.8	49.6	4.6	387.2	19.7	10.0	1.7	6. Construction
7. การขายส่ง การขายปลีก การซ่อมแซมยานยนต์ รถจักรยานยนต์ ของใช้ส่วนบุคคล และของใช้ ในครัวเรือน	818.5	51.0	0.4	313.4	297.8	155.7	0.2	7. Wholesale and retail trade, repair of motor vehicles motorcycles and personal and household goods
8. โรงแรม และภัตตาคาร	287.6	9.3	0.2	84.0	119.4	74.7	-	8. Hotel and restaurants
9. การขนส่ง สถานที่เก็บสินค้า และการคมนาคม	312.3	6.2	26.4	115.6	159.4	4.2	0.5	9. Transport, storage and communication
10. การเป็นสื่อกลางทางการเงิน	42.2	0.7	7.3	33.0	0.4	0.8	-	10. Financial intermediation
11. กิจการด้านอสังหาริมทรัพย์ การให้เช่า และกิจกรรมทางธุรกิจ	123.8	9.0	3.4	86.9	23.3	1.3	-	11. Real estate, renting and business activities
12. การบริหารราชการ และการป้องกันประเทศ รวมทั้งการประกันสังคมภาคบังคับ	190.8	-	190.8	-	-	-	-	12. Public administration and defence, compulsory social security
13. การศึกษา	90.3	0.2	75.2	13.8	1.2	-	-	13. Education
14. งานด้านสุขภาพ และงานสังคมสงเคราะห์	34.8	1.5	26.1	5.4	1.4	0.1	0.2	14. Health and social work
15. กิจกรรมด้านบริการชุมชน สังคม และการบริการ ส่วนบุคคลอื่นๆ	95.2	2.9	9.4	48.1	28.2	6.5	-	15. Other community, social and personal service activity
16. ลูกจ้างในครัวเรือนส่วนบุคคล	7.9	-	-	7.9	-	-	-	16. Private households with employed persons
17. องค์การระหว่างประเทศและองค์การต่างประเทศ อื่นๆ และสมาชิก	-	-	-	-	-	-	-	17. Extra-territorial organizations and bodies
18. ไม่ทราบ	3.3	0.3	-	3.0	-	-	-	18. Unknown
หญิง	4,339.1	81.7	384.9	2,031.6	996.9	841.2	2.8	FEMALE
1. เกษตรกรรม การล่าสัตว์ และการป่าไม้	915.7	25.3	5.4	229.0	254.3	401.7	-	1. Agriculture, hunting and forestry
2. การประมง	60.0	1.3	-	12.1	16.6	30.0	-	2. Fishing
3. การทำเหมืองแร่ และเหมืองหิน	2.5	0.1	-	2.4	-	0.0	-	3. Mining and quarrying
4. การผลิต	1,171.5	7.0	1.3	1,060.3	63.9	37.4	1.5	4. Manufacturing
5. การไฟฟ้า ก๊าซ และการประปา	8.0	-	7.4	0.6	-	-	-	5. Electricity, gas and water supply
5. การก่อสร้าง	105.5	3.6	3.8	84.6	1.5	11.9	-	6. Construction
7. การขายส่ง การขายปลีก การซ่อมแซมยานยนต์ รถจักรยานยนต์ ของใช้ส่วนบุคคล และของใช้ ในครัวเรือน	785.7	22.0	0.9	219.1	324.8	218.6	0.2	7. Wholesale and retail trade, repair of motor vehicles motorcycles and personal and household goods
8. โรงแรม และภัตตาคาร	513.4	13.1	0.3	139.3	243.2	117.5	0.0	8. Hotel and restaurants
9. การขนส่ง สถานที่เก็บสินค้า และการคมนาคม	61.9	1.7	15.4	32.1	7.2	5.5	-	9. Transport, storage and communication
10. การเป็นสื่อกลางทางการเงิน	41.1	0.3	5.3	33.5	0.9	0.9	0.2	10. Financial intermediation
11. กิจการด้านอสังหาริมทรัพย์ การให้เช่า และกิจกรรมทางธุรกิจ	85.7	3.1	3.9	61.5	9.3	7.8	-	11. Real estate, renting and business activities
12. การบริหารราชการ และการป้องกันประเทศ รวมทั้งการประกันสังคมภาคบังคับ	124.7	-	124.7	-	-	-	-	12. Public administration and defence, compulsory social security
13. การศึกษา	163.6	0.4	127.2	35.2	0.9	-	-	13. Education
14. งานด้านสุขภาพ และงานสังคมสงเคราะห์	114.8	0.2	77.9	25.5	9.7	0.8	0.7	14. Health and social work
15. กิจกรรมด้านบริการชุมชน สังคม และการบริการ ส่วนบุคคลอื่นๆ	140.9	3.6	11.1	52.4	64.6	9.1	-	15. Other community, social and personal service activity
16. ลูกจ้างในครัวเรือนส่วนบุคคล	41.4	-	-	41.4	-	-	-	16. Private households with employed persons
17. องค์การระหว่างประเทศและองค์การต่างประเทศ อื่นๆ และสมาชิก	0.3	-	-	0.3	-	-	-	17. Extra-territorial organizations and bodies
18. ไม่ทราบ	2.6	-	0.3	2.2	-	-	-	18. Unknown

ตารางที่ 8 จำนวนผู้มีงานทำ จำแนกตามอาชีพ จำนวนชั่วโมงทำงานต่อสัปดาห์ การมีเวลาเหลือพอและต้องการทำงานเพิ่มขึ้น และเพศ ภาคกลาง

TABLE 8 EMPLOYED PERSONS BY OCCUPATION, HOURS WORKED PER WEEK, AVAILABILITY FOR ADDITIONAL WORK AND SEX, CENTRAL REGION

ไตรมาสที่ 2/2553 : Quarter 2/2010

หน่วยเป็นพัน : In Thousands

จำนวนชั่วโมงทำงาน เพศ และ การมีเวลาเหลือพอ และต้องการทำงานเพิ่มขึ้น	อาชีพ Occupation											HOURS WORKED, SEX AND AVAILABILITY FOR ADDITIONAL WORK
	รวม	ผู้บัญญัติกฎหมาย และ ผู้จัดการ Legislators & Managers	วิชาชีพ ด้านต่างๆ Profes- sional	วิชาชีพ ด้านเทคนิค Technicians	เสมียน Clerks	พนักงาน บริการ Service Workers	ด้านการเกษตร และประมง Agricultural & Fishery	ด้านความ สามารถทางฝีมือ & related trades	ผู้ปฏิบัติงาน โรงงานเครื่องจักร Plant & Machine operators	อาชีพพื้น ฐานต่างๆ Elementary occupations	คนงานซึ่งมิ ได้จำแนกไว้ ในหมวดอื่น Not classifiable	
ยอดรวม	9,281.8	319.1	369.2	536.6	463.4	1,840.3	1,859.7	1,185.3	1,352.0	1,350.8	5.3	TOTAL
มี	111.5	2.8	1.6	3.1	2.7	6.9	36.4	14.4	6.5	37.0	-	Available
ไม่มี	9,170.3	316.2	367.6	533.5	460.7	1,833.5	1,823.3	1,170.9	1,345.5	1,313.8	5.3	Not available
มีงานประจำแต่ไม่ได้ทำงาน	98.1	3.7	11.9	1.3	0.9	8.5	44.5	12.3	7.3	7.8	-	With job not work
มี	13.4	0.6	-	-	-	0.8	7.9	2.5	0.9	0.8	-	Available
ไม่มี	84.7	3.1	11.9	1.3	0.9	7.6	36.6	9.8	6.4	7.0	-	Not available
1-9 ชั่วโมง	22.5	1.8	1.1	1.3	0.1	2.2	9.2	2.0	0.7	4.1	-	1-9 hours
มี	5.1	0.4	0.0	0.3	-	0.1	1.7	0.5	0.0	2.1	-	Available
ไม่มี	17.4	1.4	1.1	1.0	0.1	2.1	7.5	1.5	0.7	2.0	-	Not available
10-19 ชั่วโมง	157.7	6.0	11.4	5.7	0.7	15.8	68.2	14.5	7.5	27.9	-	10-19 hours
มี	12.5	0.5	0.1	0.2	-	1.2	4.5	0.6	1.1	4.4	-	Available
ไม่มี	145.2	5.5	11.4	5.5	0.7	14.6	63.8	13.9	6.4	23.5	-	Not available
20-29 ชั่วโมง	460.3	8.0	19.6	9.6	7.1	50.0	223.3	35.9	20.9	86.0	-	20-29 hours
มี	24.4	0.4	0.1	0.5	0.2	0.7	8.3	2.4	0.8	11.1	-	Available
ไม่มี	435.9	7.6	19.5	9.2	6.9	49.3	215.0	33.5	20.1	74.9	-	Not available
30-34 ชั่วโมง	349.1	7.3	8.7	6.8	4.3	47.0	155.2	30.5	16.3	73.1	-	30-34 hours
มี	16.2	-	0.4	-	-	1.2	5.5	1.9	0.3	7.0	-	Available
ไม่มี	332.9	7.3	8.3	6.8	4.3	45.8	149.8	28.6	16.0	66.1	-	Not available
35-39 ชั่วโมง	778.1	23.3	97.1	48.2	61.1	108.2	285.3	40.5	26.8	86.1	1.6	35-39 hours
มี	5.5	0.3	0.3	0.1	0.3	1.2	2.8	0.2	-	0.4	-	Available
ไม่มี	772.7	23.0	96.8	48.1	60.8	107.0	282.5	40.4	26.8	85.8	1.6	Not available
40-49 ชั่วโมง	3,918.6	140.4	184.9	317.5	296.2	577.5	575.9	619.4	633.3	570.1	3.5	40-49 hours
มี	27.7	0.6	0.4	1.3	1.8	1.2	5.4	5.1	2.5	9.4	-	Available
ไม่มี	3,890.8	139.8	184.4	316.2	294.5	576.3	570.4	614.3	630.7	560.7	3.5	Not available
50 ชั่วโมงขึ้นไป	3,497.4	128.7	34.6	146.2	93.2	1,031.3	498.2	430.1	639.2	495.8	0.2	50 hours and over
มี	6.7	-	0.4	0.8	0.5	0.5	0.4	1.2	0.9	2.0	-	Available
ไม่มี	3,490.8	128.7	34.2	145.5	92.7	1,030.7	497.7	428.9	638.3	493.8	0.2	Not available

ตารางที่ 8 จำนวนผู้มีงานทำ จำแนกตามอาชีพ จำนวนชั่วโมงทำงานต่อสัปดาห์ การมีเวลาเหลือพอและต้องการทำงานเพิ่มขึ้น และเพศ ภาคกลาง

TABLE 8 EMPLOYED PERSONS BY OCCUPATION, HOURS WORKED PER WEEK, AVAILABILITY FOR ADDITIONAL WORK AND SEX , CENTRAL REGION

ไตรมาสที่ 2/2553 : Quarter 2/2010

หน่วยเป็นพัน : In Thousands

จำนวนชั่วโมงทำงาน เพศ และ การมีเวลาเหลือพอ และต้องการทำงานเพิ่มขึ้น	รวม Total	อาชีพ Occupation										HOURS WORKED, SEX AND AVAILABILITY FOR ADDITIONAL WORK
		ผู้บัญญัติกฎหมาย และ ผู้จัดการ Legislators & Managers	วิชาชีพ ด้านต่างๆ Profes- sional	วิชาชีพ ด้านเทคนิค Technicians	เสมียน Clerks	พนักงาน บริการ Service Workers	ด้านการเกษตร และประมง Agricultural & Fishery	ด้านความ สามารถทางฝีมือ Craft & related trades	ผู้ปฏิบัติงาน โรงงานเครื่องจักร Plant & Machine operators	อาชีพพื้น ฐานต่างๆ Elementary occupations	คนงานซึ่งมิ ได้จำแนกไว้ ในหมวดอื่น Not classifiable	
ชาย	4,942.7	223.6	149.3	244.8	149.1	730.2	1,054.7	857.9	886.3	643.9	2.8	TOTAL(MALE)
มี	60.2	2.0	0.3	0.8	0.9	1.8	21.6	10.2	3.2	19.4	-	Available
ไม่มี	4,882.5	221.6	149.0	244.0	148.3	728.4	1,033.1	847.7	883.0	624.5	2.8	Not available
มีงานประจำแต่ไม่ได้ทำงาน	56.4	2.8	4.6	0.3	0.2	2.1	29.0	9.2	4.9	3.4	-	With job not work
มี	9.0	0.3	-	-	-	0.2	5.4	2.0	0.9	0.3	-	Available
ไม่มี	47.4	2.5	4.6	0.3	0.2	1.9	23.6	7.2	4.0	3.1	-	Not available
1-9 ชั่วโมง	11.6	1.4	0.3	0.6	-	0.5	4.2	1.4	0.5	2.6	-	1-9 hours
มี	2.9	0.4	-	0.2	-	0.0	0.8	0.1	-	1.4	-	Available
ไม่มี	8.7	1.0	0.3	0.4	-	0.4	3.4	1.3	0.5	1.3	-	Not available
10-19 ชั่วโมง	78.6	3.7	3.2	3.0	0.1	4.1	34.0	9.9	6.9	13.9	-	10-19 hours
มี	7.0	0.2	0.1	0.1	-	-	2.2	0.5	0.8	3.1	-	Available
ไม่มี	71.7	3.4	3.1	2.9	0.1	4.1	31.8	9.3	6.1	10.9	-	Not available
20-29 ชั่วโมง	231.1	6.2	9.2	5.2	1.9	17.0	110.1	24.0	19.4	38.2	-	20-29 hours
มี	13.6	0.4	0.1	0.5	0.2	0.1	4.7	1.4	0.8	5.5	-	Available
ไม่มี	217.5	5.8	9.2	4.8	1.7	16.9	105.3	22.5	18.6	32.7	-	Not available
30-34 ชั่วโมง	185.1	4.0	3.5	4.3	1.8	16.4	80.4	21.6	14.0	39.1	-	30-34 hours
มี	9.3	-	-	-	-	1.0	2.9	1.8	0.3	3.3	-	Available
ไม่มี	175.7	4.0	3.5	4.3	1.8	15.4	77.5	19.8	13.7	35.9	-	Not available
35-39 ชั่วโมง	377.3	18.1	36.2	23.9	14.8	47.5	146.4	20.9	23.3	45.4	0.9	35-39 hours
มี	2.5	0.3	0.1	-	-	-	2.0	0.0	-	0.1	-	Available
ไม่มี	374.9	17.8	36.2	23.9	14.8	47.5	144.4	20.9	23.3	45.3	0.9	Not available
40-49 ชั่วโมง	2,086.7	100.2	78.0	141.7	88.9	234.8	341.5	464.3	376.9	258.7	1.7	40-49 hours
มี	12.3	0.3	-	-	0.4	0.4	3.2	3.6	0.4	4.1	-	Available
ไม่มี	2,074.4	99.9	78.0	141.7	88.6	234.5	338.3	460.7	376.6	254.6	1.7	Not available
50 ชั่วโมงขึ้นไป	1,915.8	87.3	14.4	65.8	41.4	407.9	309.2	306.7	440.4	242.5	0.2	50 hours and over
มี	3.6	-	0.2	-	0.3	0.1	0.4	0.8	0.0	1.7	-	Available
ไม่มี	1,912.3	87.3	14.2	65.8	41.1	407.8	308.7	305.9	440.3	240.8	0.2	Not available
หญิง	4,339.1	95.5	219.9	291.8	314.3	1,110.1	805.0	327.4	465.7	706.9	2.5	TOTAL(FEMALE)
มี	51.3	0.9	1.3	2.4	1.8	5.1	14.8	4.2	3.3	17.6	-	Available
ไม่มี	4,287.8	94.6	218.6	289.5	312.5	1,105.0	790.2	323.2	462.4	689.3	2.5	Not available
มีงานประจำแต่ไม่ได้ทำงาน	41.7	0.9	7.3	1.1	0.7	6.3	15.5	3.1	2.4	4.4	-	With job not work
มี	4.4	0.3	-	-	-	0.6	2.5	0.5	-	0.5	-	Available
ไม่มี	37.3	0.7	7.3	1.1	0.7	5.7	13.0	2.6	2.4	3.9	-	Not available
1-9 ชั่วโมง	10.9	0.4	0.8	0.6	0.1	1.7	5.0	0.6	0.2	1.5	-	1-9 hours
มี	2.2	-	0.0	0.1	-	0.0	0.9	0.4	0.0	0.7	-	Available
ไม่มี	8.7	0.4	0.8	0.6	0.1	1.7	4.1	0.2	0.2	0.8	-	Not available
10-19 ชั่วโมง	79.1	2.3	8.3	2.7	0.6	11.8	34.3	4.6	0.6	14.0	-	10-19 hours
มี	5.6	0.3	-	0.1	-	1.2	2.3	0.0	0.3	1.3	-	Available
ไม่มี	73.5	2.0	8.3	2.6	0.6	10.5	31.9	4.6	0.4	12.7	-	Not available
20-29 ชั่วโมง	229.2	1.8	10.4	4.4	5.2	33.0	113.2	11.9	1.6	47.7	-	20-29 hours
มี	10.7	-	-	-	-	0.7	3.5	1.0	-	5.6	-	Available
ไม่มี	218.5	1.8	10.4	4.4	5.2	32.4	109.6	10.9	1.6	42.2	-	Not available
30-34 ชั่วโมง	164.1	3.3	5.3	2.5	2.5	30.5	74.8	8.9	2.3	34.0	-	30-34 hours
มี	6.9	-	0.4	-	-	0.1	2.5	0.2	-	3.7	-	Available
ไม่มี	157.1	3.3	4.9	2.5	2.5	30.4	72.3	8.8	2.3	30.3	-	Not available
35-39 ชั่วโมง	400.8	5.2	60.9	24.3	46.2	60.7	139.0	19.6	3.5	40.7	0.7	35-39 hours
มี	3.0	-	0.2	0.1	0.3	1.2	0.9	0.1	-	0.3	-	Available
ไม่มี	397.8	5.2	60.6	24.2	46.0	59.6	138.1	19.5	3.5	40.5	0.7	Not available
40-49 ชั่วโมง	1,831.8	40.2	106.8	175.8	207.3	342.6	234.3	155.2	256.3	311.4	1.9	40-49 hours
มี	15.4	0.3	0.4	1.3	1.4	0.8	2.2	1.6	2.2	5.3	-	Available
ไม่มี	1,816.4	39.9	106.4	174.5	205.9	341.8	232.1	153.6	254.2	306.1	1.9	Not available
50 ชั่วโมงขึ้นไป	1,581.6	41.3	20.2	80.4	51.8	623.4	189.0	123.4	198.8	253.3	-	50 hours and over
มี	3.1	-	0.2	0.8	0.2	0.5	-	0.4	0.8	0.3	-	Available
ไม่มี	1,578.5	41.3	20.0	79.6	51.6	622.9	189.0	123.0	198.0	253.0	-	Not available

ตารางที่ 9 จำนวนผู้มีงานทำ จำแนกตามอุตสาหกรรม จำนวนชั่วโมงทำงานต่อสัปดาห์ การมีเวลาเหลือพอและต้องการทำงานเพิ่มขึ้น และเพศ ภาคกลาง

TABLE 9 EMPLOYED PERSONS BY INDUSTRY, HOURS WORKED PER WEEK, AVAILABILITY FOR ADDITIONAL WORK AND SEX, CENTRAL REGION

ไตรมาสที่ 2/2553 : Quarter 2/2010

หน่วยเป็นพัน : In Thousands

จำนวนชั่วโมงทำงาน เพศ และ การมีเวลาเหลือพอ และต้องการทำงานเพิ่มขึ้น	อุตสาหกรรม Industry										HOURS WORKED, SEX AND AVAILABILITY FOR ADDITIONAL WORK
	รวม	เกษตรกรรม	การประมง	เหมืองแร่ เหมืองหิน	การผลิต	ไฟฟ้า ก๊าซ และประปา	การก่อสร้าง	การขายส่ง การขายปลีก	โรงแรม และภัตตาคาร	การขนส่ง & Communi- cation	
	Total	Agriculture	Fishing	Mining & Quarrying	Manufac- turing	Electricity, Gas & Water supply	Construction	Wholesale & Retail trade	Hotels & Restaurants	Transport & Communi- cation	
ยอดรวม	9,281.8	2,087.4	192.2	15.7	2,297.0	28.6	578.3	1,604.1	801.1	374.2	TOTAL
มี	111.5	58.5	0.8	-	13.0	-	15.4	5.9	3.9	3.4	Available
ไม่มี	9,170.3	2,028.9	191.4	15.7	2,284.0	28.6	562.9	1,598.2	797.2	370.7	Not available
มีงานประจำแต่ไม่ได้ทำงาน	98.1	48.1	3.1	0.2	11.6	0.2	3.6	7.4	5.1	3.3	With job not work
มี	13.4	8.9	0.5	-	0.7	-	0.3	1.9	0.7	0.5	Available
ไม่มี	84.7	39.3	2.6	0.2	10.9	0.2	3.4	5.5	4.4	2.8	Not available
1-9 ชั่วโมง	22.5	11.5	0.3	-	1.5	-	1.0	3.1	0.7	0.3	1-9 hours
มี	5.1	3.6	-	-	0.5	-	0.1	-	0.2	-	Available
ไม่มี	17.4	7.9	0.3	-	1.0	-	1.0	3.1	0.5	0.3	Not available
10-19 ชั่วโมง	157.7	74.9	8.5	0.2	9.3	-	7.3	13.6	11.8	3.8	10-19 hours
มี	12.5	5.8	0.1	-	0.5	-	1.4	1.6	1.1	0.1	Available
ไม่มี	145.2	69.2	8.4	0.2	8.8	-	6.0	12.0	10.7	3.7	Not available
20-29 ชั่วโมง	460.3	251.8	19.9	0.2	24.4	0.2	24.7	44.4	26.3	12.0	20-29 hours
มี	24.4	15.8	-	-	1.5	-	2.6	0.5	0.1	1.3	Available
ไม่มี	435.9	236.0	19.9	0.2	22.9	0.2	22.2	43.9	26.3	10.7	Not available
30-34 ชั่วโมง	349.1	179.2	17.2	0.1	22.7	-	30.0	35.7	21.6	9.6	30-34 hours
มี	16.2	8.1	0.1	-	0.3	-	5.4	0.3	-	0.3	Available
ไม่มี	332.9	171.0	17.1	0.1	22.4	-	24.5	35.4	21.6	9.3	Not available
35-39 ชั่วโมง	778.1	282.8	35.6	0.2	36.3	9.9	10.8	71.7	43.7	12.7	35-39 hours
มี	5.5	3.3	-	-	0.1	-	0.1	1.0	0.3	-	Available
ไม่มี	772.7	279.5	35.6	0.2	36.2	9.9	10.7	70.7	43.4	12.7	Not available
40-49 ชั่วโมง	3,918.6	652.8	54.0	9.7	1,283.5	15.6	296.9	590.5	289.5	145.3	40-49 hours
มี	27.7	11.5	0.1	-	6.9	-	4.8	0.4	1.0	1.1	Available
ไม่มี	3,890.8	641.3	54.0	9.7	1,276.6	15.6	292.1	590.1	288.5	144.1	Not available
50 ชั่วโมงขึ้นไป	3,497.4	586.4	53.7	5.2	907.7	2.6	204.0	837.8	402.4	187.3	50 hours and over
มี	6.7	1.6	-	-	2.5	-	0.9	0.2	0.5	0.0	Available
ไม่มี	3,490.8	584.8	53.7	5.2	905.2	2.6	203.1	837.5	401.9	187.3	Not available

ตารางที่ 9 จำนวนผู้มีงานทำ จำแนกตามอุตสาหกรรม จำนวนชั่วโมงทำงานต่อสัปดาห์ การมีเวลาเหลือพอและต้องการทำงานเพิ่มขึ้น และเพศ ภาคกลาง (ต่อ)

TABLE 9 EMPLOYED PERSONS BY INDUSTRY, HOURS WORKED PER WEEK, AVAILABILITY FOR ADDITIONAL WORK AND SEX , CENTRAL REGION (Contd.)

ไตรมาสที่ 2/2553 : Quarter 2/2010

หน่วยเป็นพัน : In Thousands

จำนวนชั่วโมงทำงาน เพศ และ การมีเวลาเหลือพอ และต้องการทำงานเพิ่มขึ้น	อุตสาหกรรม (ต่อ) Industry (Contd.)									HOURS WORKED, SEX AND AVAILABILITY FOR ADDITIONAL WORK
	สื่อกลาง	อสังหาริมทรัพย์	บริหารราชการ	การศึกษา	ด้านสุขภาพและ	บริการ	ถูกจ้างในครัว-	องค์กร	ไม่ทราบ	
	ทางการเงิน	และการให้เช่า	และป้องกันประเทศ		สังคมสงเคราะห์	ชุมชน สังคม	เรือนส่วนบุคคล	ระหว่างประเทศ		
	Financial intermediation	Real estate & Renting	Public adminis- tration & Defence	Education	Health & Social work	Other community & Social	Private households with employed persons	Extra-territorial organizations	Unknown	
ยอดรวม	83.3	209.5	315.5	253.9	149.6	236.0	49.3	0.3	5.8	TOTAL
มี	0.2	1.4	2.3	0.8	1.5	3.4	1.0	-	-	Available
ไม่มี	83.1	208.1	313.2	253.2	148.1	232.7	48.3	0.3	5.8	Not available
มีงานประจำแต่ไม่ได้ทำงาน	0.3	0.8	0.5	12.3	0.5	1.0	0.2	-	-	With job not work
มี	-	0.0	-	-	-	-	-	-	-	Available
ไม่มี	0.3	0.7	0.5	12.3	0.5	1.0	0.2	-	-	Not available
1-9 ชั่วโมง	-	0.8	1.1	1.2	0.3	0.8	-	-	-	1-9 hours
มี	-	-	0.5	-	0.3	0.0	-	-	-	Available
ไม่มี	-	0.8	0.6	1.2	-	0.8	-	-	-	Not available
10-19 ชั่วโมง	0.5	4.3	3.0	10.7	0.8	7.6	1.3	-	-	10-19 hours
มี	-	0.1	0.5	-	-	1.4	-	-	-	Available
ไม่มี	0.5	4.2	2.4	10.7	0.8	6.3	1.3	-	-	Not available
20-29 ชั่วโมง	1.2	4.6	8.8	21.3	3.5	11.8	5.2	-	-	20-29 hours
มี	-	-	0.4	-	0.6	0.6	1.0	-	-	Available
ไม่มี	1.2	4.6	8.4	21.3	2.9	11.2	4.2	-	-	Not available
30-34 ชั่วโมง	0.9	7.0	6.7	8.1	0.9	7.6	1.9	-	-	30-34 hours
มี	-	-	-	0.4	-	1.2	-	-	-	Available
ไม่มี	0.9	7.0	6.7	7.7	0.9	6.3	1.9	-	-	Not available
35-39 ชั่วโมง	7.7	9.5	126.0	81.6	31.1	16.8	1.9	-	-	35-39 hours
มี	-	-	0.4	0.2	0.1	-	-	-	-	Available
ไม่มี	7.7	9.5	125.6	81.3	31.0	16.8	1.9	-	-	Not available
40-49 ชั่วโมง	62.4	90.2	139.0	100.2	81.4	87.7	14.5	-	5.6	40-49 hours
มี	0.2	0.8	0.2	0.1	0.6	0.1	-	-	-	Available
ไม่มี	62.2	89.4	138.7	100.1	80.8	87.6	14.5	-	5.6	Not available
50 ชั่วโมงขึ้นไป	10.2	92.3	30.5	18.5	31.2	102.8	24.5	0.3	0.3	50 hours and over
มี	-	0.4	0.3	-	0.1	0.1	-	-	-	Available
ไม่มี	10.2	91.8	30.2	18.5	31.1	102.8	24.5	0.3	0.3	Not available

ตารางที่ 9 จำนวนผู้มีงานทำ จำแนกตามอุตสาหกรรม จำนวนชั่วโมงทำงานต่อสัปดาห์ การมีเวลาเหลือพอและต้องการทำงานเพิ่มขึ้น และเพศ ภาคกลาง

TABLE 9 EMPLOYED PERSONS BY INDUSTRY, HOURS WORKED PER WEEK, AVAILABILITY FOR ADDITIONAL WORK AND SEX , CENTRAL REGION

ไตรมาสที่ 2/2553 : Quarter 2/2010

หน่วยเป็นพัน : In Thousands

จำนวนชั่วโมงทำงาน เพศ และ การมีเวลาเหลือพอ และต้องการทำงานเพิ่มขึ้น	รวม Total	อุตสาหกรรม Industry									HOURS WORKED, SEX AND AVAILABILITY FOR ADDITIONAL WORK
		เกษตรกรรม	การประมง	เหมืองแร่ เหมืองหิน	การผลิต	ไฟฟ้า ก๊าซ และประปา	การก่อสร้าง	การขายส่ง การขายปลีก	โรงแรม และภัตตาคาร	การขนส่ง	
		Agriculture	Fishing	Mining & Quarrying	Manufac- turing	Electricity, Gas & Water supply	Construction	& Retail trade	Hotels & Restaurants	Transport & Communi- cation	
ชาย	4,942.7	1,171.7	132.3	13.3	1,125.5	20.6	472.8	818.5	287.6	312.3	TOTAL (MALE)
มี	60.2	33.3	0.6	-	2.7	-	11.9	3.9	0.7	2.3	Available
ไม่มี	4,882.5	1,138.4	131.6	13.3	1,122.8	20.6	460.9	814.6	286.9	309.9	Not available
มีงานประจำแต่ไม่ได้ทำงาน	56.4	30.7	2.9	0.2	5.1	0.2	2.9	5.7	0.7	3.1	With job not work
มี	9.0	5.9	0.5	-	0.2	-	-	1.9	0.1	0.5	Available
ไม่มี	47.4	24.9	2.4	0.2	5.0	0.2	2.9	3.8	0.6	2.6	Not available
1-9 ชั่วโมง	11.6	6.1	-	-	0.7	-	1.0	1.0	0.4	0.2	1-9 hours
มี	2.9	2.0	-	-	0.0	-	0.1	-	0.2	-	Available
ไม่มี	8.7	4.1	-	-	0.6	-	1.0	1.0	0.2	0.2	Not available
10-19 ชั่วโมง	78.6	38.0	4.8	-	3.4	-	6.4	7.7	3.4	3.7	10-19 hours
มี	7.0	2.9	-	-	0.1	-	1.4	1.6	-	0.1	Available
ไม่มี	71.7	35.1	4.8	-	3.2	-	5.0	6.1	3.4	3.6	Not available
20-29 ชั่วโมง	231.1	124.8	13.1	0.2	10.7	0.2	22.3	19.0	7.2	10.9	20-29 hours
มี	13.6	8.2	-	-	0.5	-	2.4	0.2	-	1.3	Available
ไม่มี	217.5	116.5	13.1	0.2	10.2	0.2	19.9	18.8	7.2	9.6	Not available
30-34 ชั่วโมง	185.1	92.1	10.8	0.1	11.9	-	22.2	15.8	7.3	8.6	30-34 hours
มี	9.3	4.6	0.1	-	0.2	-	3.0	0.1	-	0.3	Available
ไม่มี	175.7	87.5	10.7	0.1	11.7	-	19.2	15.7	7.3	8.3	Not available
35-39 ชั่วโมง	377.3	144.0	23.1	0.1	11.4	6.2	9.1	33.5	15.3	9.8	35-39 hours
มี	2.5	2.2	-	-	-	-	0.0	0.0	0.1	-	Available
ไม่มี	374.9	141.8	23.1	0.1	11.4	6.2	9.1	33.5	15.2	9.8	Not available
40-49 ชั่วโมง	2,086.7	381.2	36.6	7.9	621.4	11.3	235.6	334.7	103.3	103.9	40-49 hours
มี	12.3	5.8	-	-	1.1	-	4.6	0.1	0.3	-	Available
ไม่มี	2,074.4	375.3	36.6	7.9	620.3	11.3	231.0	334.7	103.0	103.9	Not available
50 ชั่วโมงขึ้นไป	1,915.8	354.8	41.0	4.8	461.0	2.6	173.4	401.0	150.0	172.0	50 hours and over
มี	3.6	1.6	-	-	0.6	-	0.5	0.1	-	0.0	Available
ไม่มี	1,912.3	353.2	41.0	4.8	460.4	2.6	172.9	401.0	150.0	172.0	Not available
หญิง	4,339.1	915.7	60.0	2.5	1,171.5	8.0	105.5	785.7	513.4	61.9	TOTAL (FEMALE)
มี	51.3	25.2	0.2	-	10.3	-	3.5	2.0	3.1	1.1	Available
ไม่มี	4,287.8	890.5	59.8	2.5	1,161.2	8.0	102.0	783.7	510.3	60.8	Not available
มีงานประจำแต่ไม่ได้ทำงาน	41.7	17.4	0.2	-	6.5	-	0.7	1.8	4.4	0.2	With job not work
มี	4.4	3.0	-	-	0.5	-	0.3	-	0.6	-	Available
ไม่มี	37.3	14.4	0.2	-	6.0	-	0.5	1.8	3.8	0.2	Not available
1-9 ชั่วโมง	10.9	5.4	0.3	-	0.8	-	-	2.1	0.3	0.0	1-9 hours
มี	2.2	1.6	-	-	0.5	-	-	-	0.0	-	Available
ไม่มี	8.7	3.8	0.3	-	0.3	-	-	2.1	0.3	0.0	Not available
10-19 ชั่วโมง	79.1	36.9	3.7	0.2	5.9	-	1.0	5.9	8.3	0.1	10-19 hours
มี	5.6	2.9	0.1	-	0.3	-	-	-	1.1	-	Available
ไม่มี	73.5	34.1	3.6	0.2	5.6	-	1.0	5.9	7.2	0.1	Not available
20-29 ชั่วโมง	229.2	127.0	6.8	-	13.7	-	2.4	25.4	19.1	1.1	20-29 hours
มี	10.7	7.6	-	-	1.0	-	0.2	0.4	0.1	-	Available
ไม่มี	218.5	119.5	6.8	-	12.7	-	2.3	25.1	19.0	1.1	Not available
30-34 ชั่วโมง	164.1	87.0	6.4	-	10.9	-	7.8	19.9	14.4	1.0	30-34 hours
มี	6.9	3.5	-	-	0.2	-	2.5	0.2	-	-	Available
ไม่มี	157.1	83.5	6.4	-	10.7	-	5.3	19.7	14.4	1.0	Not available
35-39 ชั่วโมง	400.8	138.8	12.4	0.1	24.9	3.7	1.7	38.2	28.4	2.9	35-39 hours
มี	3.0	1.1	-	-	0.1	-	0.0	1.0	0.2	-	Available
ไม่มี	397.8	137.7	12.4	0.1	24.8	3.7	1.7	37.2	28.2	2.9	Not available
40-49 ชั่วโมง	1,831.8	271.6	17.4	1.7	662.1	4.3	61.3	255.7	186.2	41.4	40-49 hours
มี	15.4	5.6	0.1	-	5.8	-	0.2	0.3	0.7	1.1	Available
ไม่มี	1,816.4	266.0	17.3	1.7	656.3	4.3	61.1	255.4	185.5	40.3	Not available
50 ชั่วโมงขึ้นไป	1,581.6	231.6	12.7	0.4	446.8	-	30.6	436.7	252.3	15.3	50 hours and over
มี	3.1	-	-	-	1.9	-	0.4	0.2	0.5	-	Available
ไม่มี	1,578.5	231.6	12.7	0.4	444.8	-	30.2	436.6	251.8	15.3	Not available

ตารางที่ 9 จำนวนผู้มีงานทำ จำแนกตามอุตสาหกรรม จำนวนชั่วโมงทำงานต่อสัปดาห์ การมีเวลาเหลือพอและต้องการทำงานเพิ่มขึ้น และเพศ ภาคกลาง (ต่อ)

TABLE 9 EMPLOYED PERSONS BY INDUSTRY, HOURS WORKED PER WEEK, AVAILABILITY FOR ADDITIONAL WORK AND SEX , CENTRAL REGION (Contd.)

ไตรมาสที่ 2/2553 : Quarter 2/2010

หน่วยเป็นพัน : In Thousands

จำนวนชั่วโมงทำงาน เพศ และ การมีเวลาเหลือพอ และต้องการทำงานเพิ่มขึ้น	อุตสาหกรรม (ต่อ) Industry (Contd.)										HOURS WORKED, SEX AND AVAILABILITY FOR ADDITIONAL WORK
	สื่อกลาง	อสังหาริมทรัพย์	บริหารราชการ	การศึกษา	ด้านสุขภาพและ	บริการ	ถูกจ้างในครัว-	องค์กร	ไม่ทราบ		
	ทางการเงิน	และการให้เช่า	และป้องกันประเทศ		สังคมสงเคราะห์	ชุมชน สังคม	เรือนส่วนบุคคล	ระหว่างประเทศ			
	Financial	Real estate	Public adminis-		Health	Other community	Private households	Extra-territorial			
intermediation	& Renting	tation & Defence	Education	& Social work	& Social	with employed persons	organizations	Unknown			
ชาย	42.2	123.8	190.8	90.3	34.8	95.2	7.9	-	3.3	TOTAL (MALE)	
มี	0.2	0.6	1.6	-	0.2	2.0	0.2	-	-	Available	
ไม่มี	42.0	123.3	189.3	90.3	34.5	93.2	7.7	-	3.3	Not available	
มีงานประจำแต่ไม่ได้ทำงาน	0.3	0.7	0.1	3.0	-	0.7	0.2	-	-	With job not work	
มี	-	0.0	-	-	-	-	-	-	-	Available	
ไม่มี	0.3	0.7	0.1	3.0	-	0.7	0.2	-	-	Not available	
1-9 ชั่วโมง	-	0.2	0.8	0.5	0.2	0.5	-	-	-	1-9 hours	
มี	-	-	0.4	-	0.2	-	-	-	-	Available	
ไม่มี	-	0.2	0.4	0.5	-	0.5	-	-	-	Not available	
10-19 ชั่วโมง	-	2.6	1.7	2.7	-	3.9	0.3	-	-	10-19 hours	
มี	-	0.1	0.2	-	-	0.5	-	-	-	Available	
ไม่มี	-	2.5	1.5	2.7	-	3.4	0.3	-	-	Not available	
20-29 ชั่วโมง	1.1	2.6	3.8	8.6	0.4	5.8	0.5	-	-	20-29 hours	
มี	-	-	0.4	-	-	0.4	0.2	-	-	Available	
ไม่มี	1.1	2.6	3.4	8.6	0.4	5.5	0.3	-	-	Not available	
30-34 ชั่วโมง	0.3	4.2	4.0	2.5	-	4.9	0.4	-	-	30-34 hours	
มี	-	-	-	-	-	1.0	-	-	-	Available	
ไม่มี	0.3	4.2	4.0	2.5	-	3.9	0.4	-	-	Not available	
35-39 ชั่วโมง	5.1	5.2	69.5	26.6	10.3	8.0	0.1	-	-	35-39 hours	
มี	-	-	0.1	-	-	-	-	-	-	Available	
ไม่มี	5.1	5.2	69.5	26.6	10.3	8.0	0.1	-	-	Not available	
40-49 ชั่วโมง	30.0	44.9	84.8	35.1	18.0	31.5	3.5	-	3.0	40-49 hours	
มี	0.2	-	0.1	-	-	0.1	-	-	-	Available	
ไม่มี	29.8	44.9	84.6	35.1	18.0	31.4	3.5	-	3.0	Not available	
50 ชั่วโมงขึ้นไป	5.3	63.5	26.1	11.3	5.9	39.9	3.1	-	0.3	50 hours and over	
มี	-	0.4	0.3	-	-	-	-	-	-	Available	
ไม่มี	5.3	63.1	25.8	11.3	5.9	39.9	3.1	-	0.3	Not available	
หญิง	41.1	85.7	124.7	163.6	114.8	140.9	41.4	0.3	2.6	TOTAL (FEMALE)	
มี	-	0.8	0.8	0.8	1.3	1.4	0.8	-	-	Available	
ไม่มี	41.1	84.8	123.9	162.9	113.5	139.5	40.6	0.3	2.6	Not available	
มีงานประจำแต่ไม่ได้ทำงาน	0.0	0.1	0.4	9.3	0.5	0.2	-	-	-	With job not work	
มี	-	-	-	-	-	-	-	-	-	Available	
ไม่มี	0.0	0.1	0.4	9.3	0.5	0.2	-	-	-	Not available	
1-9 ชั่วโมง	-	0.6	0.3	0.8	0.1	0.3	-	-	-	1-9 hours	
มี	-	-	0.0	-	0.1	0.0	-	-	-	Available	
ไม่มี	-	0.6	0.2	0.8	-	0.3	-	-	-	Not available	
10-19 ชั่วโมง	0.5	1.8	1.3	8.0	0.8	3.7	1.0	-	-	10-19 hours	
มี	-	-	0.3	-	-	0.9	-	-	-	Available	
ไม่มี	0.5	1.8	1.0	8.0	0.8	2.8	1.0	-	-	Not available	
20-29 ชั่วโมง	0.1	2.1	5.0	12.7	3.1	6.0	4.7	-	-	20-29 hours	
มี	-	-	-	-	0.6	0.3	0.8	-	-	Available	
ไม่มี	0.1	2.1	5.0	12.7	2.5	5.7	3.9	-	-	Not available	
30-34 ชั่วโมง	0.5	2.8	2.7	5.6	0.9	2.7	1.4	-	-	30-34 hours	
มี	-	-	-	0.4	-	0.2	-	-	-	Available	
ไม่มี	0.5	2.8	2.7	5.2	0.9	2.5	1.4	-	-	Not available	
35-39 ชั่วโมง	2.6	4.3	56.5	54.9	20.8	8.8	1.8	-	-	35-39 hours	
มี	-	-	0.3	0.2	0.1	-	-	-	-	Available	
ไม่มี	2.6	4.3	56.2	54.7	20.7	8.8	1.8	-	-	Not available	
40-49 ชั่วโมง	32.4	45.3	54.2	65.1	63.4	56.2	11.0	-	2.6	40-49 hours	
มี	-	0.8	0.1	0.1	0.6	-	-	-	-	Available	
ไม่มี	32.4	44.5	54.1	65.0	62.8	56.2	11.0	-	2.6	Not available	
50 ชั่วโมงขึ้นไป	4.9	28.8	4.4	7.3	25.3	62.9	21.4	0.3	-	50 hours and over	
มี	-	-	-	-	0.1	0.1	-	-	-	Available	
ไม่มี	4.9	28.8	4.4	7.3	25.3	62.9	21.4	0.3	-	Not available	

ตารางที่ 10 จำนวนผู้มีงานทำ จำแนกตามสถานภาพการทำงาน จำนวนชั่วโมงทำงานต่อสัปดาห์ การมีเวลาเหลือพอและต้องการทำงานเพิ่มขึ้น และเพศ ภาคกลาง

TABLE 10 EMPLOYED PERSONS BY WORK STATUS, HOURS WORKED PER WEEK, AVAILABILITY FOR ADDITIONAL WORK AND SEX , CENTRAL REGION

ไตรมาสที่ 2/2553 : Quarter 2/2010

หน่วยเป็นพัน : In Thousands

จำนวนชั่วโมงทำงาน เพศ และ การมีเวลาเหลือพอ และต้องการทำงานเพิ่มขึ้น	สถานภาพการทำงาน Work Status							HOURS WORKED, SEX AND AVAILABILITY FOR ADDITIONAL WORK
	รวม	นายจ้าง	ลูกจ้างรัฐบาล	ลูกจ้างเอกชน	ทำงานส่วนตัว	ช่วยธุรกิจ ครอบครัว	การรวมกลุ่ม Members of Producers' Cooperatives	
	Total	Employer	Government Employee	Private Employee	Own Account Worker	Unpaid Family Worker		
ยอดรวม	9,281.8	298.0	764.3	4,493.5	2,304.6	1,415.5	5.9	TOTAL
มี	111.5	2.3	4.2	73.7	21.5	9.3	0.5	Available
ไม่มี	9,170.3	295.7	760.1	4,419.8	2,283.1	1,406.2	5.5	Not available
มีงานประจำแต่ไม่ได้ทำงาน	98.1	9.8	12.5	27.3	48.3	-	0.3	With job not work
มี	13.4	1.2	-	4.5	7.8	-	-	Available
ไม่มี	84.7	8.7	12.5	22.8	40.4	-	0.3	Not available
1-9 ชั่วโมง	22.5	0.8	2.5	7.2	7.2	4.8	-	1-9 hours
มี	5.1	-	0.5	3.8	0.6	0.2	-	Available
ไม่มี	17.4	0.8	2.1	3.3	6.6	4.6	-	Not available
10-19 ชั่วโมง	157.7	5.7	14.3	52.4	50.3	35.1	0.0	10-19 hours
มี	12.5	0.2	0.5	7.8	1.7	2.3	-	Available
ไม่มี	145.2	5.5	13.7	44.6	48.6	32.8	0.0	Not available
20-29 ชั่วโมง	460.3	10.5	32.4	132.2	161.7	123.4	0.2	20-29 hours
มี	24.4	-	1.0	16.4	4.6	2.4	-	Available
ไม่มี	435.9	10.5	31.4	115.8	157.1	121.0	0.2	Not available
30-34 ชั่วโมง	349.1	6.8	15.5	126.3	109.0	91.4	0.1	30-34 hours
มี	16.2	-	-	13.7	1.7	0.9	-	Available
ไม่มี	332.9	6.8	15.5	112.6	107.3	90.5	0.1	Not available
35-39 ชั่วโมง	778.1	18.1	263.5	101.2	233.3	161.0	0.9	35-39 hours
มี	5.5	0.3	0.6	0.7	2.2	1.7	-	Available
ไม่มี	772.7	17.8	263.0	100.6	231.1	159.3	0.9	Not available
40-49 ชั่วโมง	3,918.6	107.4	346.6	2,399.3	632.1	429.9	3.2	40-49 hours
มี	27.7	0.4	1.3	21.8	2.4	1.2	0.5	Available
ไม่มี	3,890.8	107.0	345.2	2,377.5	629.7	428.7	2.8	Not available
50 ชั่วโมงขึ้นไป	3,497.4	138.9	77.1	1,647.5	1,062.7	569.9	1.3	50 hours and over
มี	6.7	0.2	0.4	5.1	0.4	0.6	-	Available
ไม่มี	3,490.8	138.7	76.7	1,642.4	1,062.4	569.3	1.3	Not available

ตารางที่ 10 จำนวนผู้มีงานทำ จำแนกตามสถานภาพการทำงาน จำนวนชั่วโมงทำงานต่อสัปดาห์ การมีเวลาเหลือพอและต้องการทำงานเพิ่มขึ้น และเพศ ภาคกลาง

TABLE 10 EMPLOYED PERSONS BY WORK STATUS, HOURS WORKED PER WEEK, AVAILABILITY FOR ADDITIONAL WORK AND SEX , CENTRAL REGION

ไตรมาสที่ 2/2553 : Quarter 2/2010

หน่วยเป็นพัน : In Thousands

จำนวนชั่วโมงทำงาน เพศ และ การมีเวลาเหลือพอ และต้องการทำงานเพิ่มขึ้น	สถานภาพการทำงาน Work Status							HOURS WORKED, SEX AND AVAILABILITY FOR ADDITIONAL WORK
	รวม	นายจ้าง	ลูกจ้างรัฐบาล	ลูกจ้างเอกชน	ทำงานส่วนตัว	ช่วยธุรกิจ ครอบครัว	การรวมกลุ่ม	
			Government	Private	Own Account	Unpaid Family	Members of Producers'	
	Total	Employer	Employee	Employee	Worker	Worker	Cooperatives	
ชาย	4,942.7	216.3	379.4	2,461.9	1,307.7	574.2	3.2	TOTAL (MALE)
มี	60.2	1.6	1.9	39.2	14.1	3.4	-	Available
ไม่มี	4,882.5	214.7	377.5	2,422.7	1,293.7	570.8	3.2	Not available
มีงานประจำแต่ไม่ได้ทำงาน	56.4	5.9	3.1	15.9	31.2	-	0.3	With job not work
มี	9.0	0.9	-	3.0	5.2	-	-	Available
ไม่มี	47.4	5.1	3.1	13.0	26.0	-	0.3	Not available
1-9 ชั่วโมง	11.6	0.6	1.5	4.0	3.7	1.9	-	1-9 hours
มี	2.9	-	0.4	2.0	0.3	0.2	-	Available
ไม่มี	8.7	0.6	1.1	1.9	3.4	1.7	-	Not available
10-19 ชั่วโมง	78.6	3.1	4.5	30.3	27.6	13.2	-	10-19 hours
มี	7.0	0.2	0.2	4.9	1.0	0.6	-	Available
ไม่มี	71.7	2.9	4.2	25.4	26.6	12.6	-	Not available
20-29 ชั่วโมง	231.1	7.7	13.4	74.6	89.4	46.0	0.1	20-29 hours
มี	13.6	-	0.4	9.0	3.5	0.8	-	Available
ไม่มี	217.5	7.7	13.0	65.6	85.9	45.1	0.1	Not available
30-34 ชั่วโมง	185.1	4.7	7.0	75.1	63.2	34.9	0.0	30-34 hours
มี	9.3	-	-	8.0	1.3	-	-	Available
ไม่มี	175.7	4.7	7.0	67.1	61.9	34.9	0.0	Not available
35-39 ชั่วโมง	377.3	9.1	124.8	55.2	125.9	62.2	0.2	35-39 hours
มี	2.5	0.3	0.1	0.2	1.0	0.9	-	Available
ไม่มี	374.9	8.8	124.8	55.0	124.9	61.3	0.2	Not available
40-49 ชั่วโมง	2,086.7	83.5	174.1	1,271.2	365.0	191.3	1.7	40-49 hours
มี	12.3	-	0.5	9.6	1.8	0.4	-	Available
ไม่มี	2,074.4	83.5	173.6	1,261.6	363.2	190.9	1.7	Not available
50 ชั่วโมงขึ้นไป	1,915.8	101.7	51.0	935.7	601.7	224.8	1.0	50 hours and over
มี	3.6	0.2	0.3	2.5	0.0	0.5	-	Available
ไม่มี	1,912.3	101.5	50.7	933.2	601.7	224.3	1.0	Not available
หญิง	4,339.1	81.7	384.9	2,031.6	996.9	841.2	2.8	TOTAL (FEMALE)
มี	51.3	0.7	2.3	34.5	7.4	5.9	0.5	Available
ไม่มี	4,287.8	81.0	382.6	1,997.1	989.5	835.4	2.3	Not available
มีงานประจำแต่ไม่ได้ทำงาน	41.7	3.9	9.4	11.4	17.0	-	-	With job not work
มี	4.4	0.3	-	1.5	2.6	-	-	Available
ไม่มี	37.3	3.6	9.4	9.9	14.4	-	-	Not available
1-9 ชั่วโมง	10.9	0.2	1.0	3.2	3.5	2.9	-	1-9 hours
มี	2.2	-	0.0	1.8	0.3	0.0	-	Available
ไม่มี	8.7	0.2	1.0	1.4	3.2	2.9	-	Not available
10-19 ชั่วโมง	79.1	2.6	9.8	22.1	22.7	21.9	0.0	10-19 hours
มี	5.6	-	0.3	2.8	0.7	1.7	-	Available
ไม่มี	73.5	2.6	9.5	19.3	22.0	20.2	0.0	Not available
20-29 ชั่วโมง	229.2	2.8	18.9	57.7	72.3	77.4	0.1	20-29 hours
มี	10.7	-	0.6	7.5	1.2	1.5	-	Available
ไม่มี	218.5	2.8	18.4	50.2	71.2	75.9	0.1	Not available
30-34 ชั่วโมง	164.1	2.1	8.5	51.2	45.8	56.4	0.1	30-34 hours
มี	6.9	-	-	5.7	0.4	0.9	-	Available
ไม่มี	157.1	2.1	8.5	45.5	45.4	55.6	0.1	Not available
35-39 ชั่วโมง	400.8	9.0	138.7	46.1	107.4	98.8	0.7	35-39 hours
มี	3.0	-	0.5	0.4	1.2	0.8	-	Available
ไม่มี	397.8	9.0	138.2	45.6	106.2	98.0	0.7	Not available
40-49 ชั่วโมง	1,831.8	23.9	172.5	1,128.2	267.1	238.7	1.5	40-49 hours
มี	15.4	0.4	0.9	12.2	0.6	0.8	0.5	Available
ไม่มี	1,816.4	23.5	171.6	1,116.0	266.4	237.8	1.1	Not available
50 ชั่วโมงขึ้นไป	1,581.6	37.3	26.1	711.8	461.0	345.1	0.3	50 hours and over
มี	3.1	-	0.0	2.6	0.3	0.1	-	Available
ไม่มี	1,578.5	37.3	26.1	709.2	460.7	345.0	0.3	Not available

ตารางที่ 11 จำนวนผู้มีงานทำ จำแนกตามกลุ่มอายุ จำนวนชั่วโมงทำงานต่อสัปดาห์ การมีเวลาเหลือพอและต้องการทำงานเพิ่มขึ้น และเพศ ภาคกลาง

TABLE 11 EMPLOYED PERSONS BY AGE GROUP, HOURS WORKED PER WEEK, AVAILABILITY FOR ADDITIONAL WORK AND SEX , CENTRAL REGION

ไตรมาสที่ 2/2553 : Quarter 2/2010

หน่วยเป็นพัน : In Thousands

จำนวนชั่วโมงทำงาน เพศ และ การมีเวลาเหลือพอ และต้องการทำงานเพิ่มขึ้น	รวม Total	กลุ่มอายุ Age Group								HOURS WORKED, SEX AND AVAILABILITY FOR ADDITIONAL WORK
		15-19	20-24	25-29	30-34	35-39	40-49	50-59	>= 60	
ยอดรวม	9,281.8	303.6	832.8	1,125.3	1,251.5	1,269.0	2,336.3	1,511.1	652.2	TOTAL
มี	111.5	4.3	14.9	10.5	11.4	13.1	32.6	17.5	7.3	Available
ไม่มี	9,170.3	299.4	817.9	1,114.9	1,240.1	1,255.9	2,303.7	1,493.6	644.9	Not available
มีงานประจำแต่ไม่ได้ทำงาน	98.1	0.5	5.2	10.3	7.1	9.5	26.6	27.2	11.7	With job not work
มี	13.4	0.2	0.9	0.8	1.2	1.1	3.9	3.2	2.2	Available
ไม่มี	84.7	0.3	4.3	9.4	6.0	8.4	22.7	24.1	9.6	Not available
1-9 ชั่วโมง	22.5	2.2	1.0	1.2	0.8	2.2	6.2	5.2	3.8	1-9 hours
มี	5.1	0.5	0.5	0.3	-	1.0	1.8	0.9	0.1	Available
ไม่มี	17.4	1.7	0.5	0.9	0.8	1.2	4.4	4.3	3.6	Not available
10-19 ชั่วโมง	157.7	15.0	14.4	9.9	13.7	12.0	35.0	34.4	23.4	10-19 hours
มี	12.5	1.5	3.0	0.3	0.7	1.9	2.8	1.2	1.3	Available
ไม่มี	145.2	13.5	11.4	9.6	13.0	10.1	32.3	33.2	22.1	Not available
20-29 ชั่วโมง	460.3	14.1	37.8	41.6	45.0	48.3	98.4	100.6	74.5	20-29 hours
มี	24.4	0.4	4.5	2.3	2.5	2.3	5.0	5.6	1.7	Available
ไม่มี	435.9	13.7	33.3	39.3	42.5	45.9	93.4	95.0	72.8	Not available
30-34 ชั่วโมง	349.1	18.6	33.3	23.9	36.4	37.6	85.0	72.3	42.0	30-34 hours
มี	16.2	0.7	1.9	0.0	1.4	2.2	5.1	3.6	1.3	Available
ไม่มี	332.9	17.9	31.4	23.9	35.0	35.4	79.9	68.7	40.7	Not available
35-39 ชั่วโมง	778.1	15.3	44.8	81.2	84.5	86.6	201.4	181.7	82.7	35-39 hours
มี	5.5	0.1	-	1.1	0.2	-	3.2	0.8	-	Available
ไม่มี	772.7	15.2	44.8	80.1	84.2	86.6	198.2	180.9	82.7	Not available
40-49 ชั่วโมง	3,918.6	127.8	390.1	548.5	580.2	574.5	976.2	536.7	184.6	40-49 hours
มี	27.7	0.7	3.8	4.1	3.4	4.0	9.2	1.8	0.6	Available
ไม่มี	3,890.8	127.2	386.3	544.3	576.8	570.4	967.0	535.0	184.0	Not available
50 ชั่วโมงขึ้นไป	3,497.4	110.0	306.2	408.9	483.9	498.4	907.4	553.0	229.6	50 hours and over
มี	6.7	0.2	0.3	1.5	2.0	0.5	1.7	0.5	0.1	Available
ไม่มี	3,490.8	109.9	305.9	407.4	481.9	497.9	905.8	552.5	229.5	Not available

ตารางที่ 11 จำนวนผู้มีงานทำ จำแนกตามกลุ่มอายุ จำนวนชั่วโมงทำงานต่อสัปดาห์ การมีเวลาเหลือพอและต้องการทำงานเพิ่มขึ้น และเพศ ภาคกลาง

TABLE 11 EMPLOYED PERSONS BY AGE GROUP, HOURS WORKED PER WEEK, AVAILABILITY FOR ADDITIONAL WORK AND SEX , CENTRAL REGION

ไตรมาสที่ 2/2553 : Quarter 2/2010

หน่วยเป็นพัน : In Thousands

จำนวนชั่วโมงทำงาน เพศ และ การมีเวลาเหลือพอ และต้องการทำงานเพิ่มขึ้น	รวม Total	กลุ่มอายุ Age Group								HOURS WORKED, SEX AND AVAILABILITY FOR ADDITIONAL WORK
		15-19	20-24	25-29	30-34	35-39	40-49	50-59	>= 60	
ชาย	4,942.7	187.6	469.3	597.0	662.9	649.5	1,208.6	804.2	363.6	TOTAL(MALE)
มี	60.2	3.1	6.8	6.9	6.9	4.4	17.5	10.3	4.3	Available
ไม่มี	4,882.5	184.5	462.6	590.1	656.0	645.1	1,191.0	793.9	359.3	Not available
มีงานประจำแต่ไม่ได้ทำงาน	56.4	0.5	3.2	4.5	3.7	4.3	15.0	17.2	8.0	With job not work
มี	9.0	0.2	0.9	0.8	0.5	0.6	2.5	2.2	1.2	Available
ไม่มี	47.4	0.3	2.2	3.7	3.2	3.7	12.5	15.0	6.8	Not available
1-9 ชั่วโมง	11.6	0.5	0.8	0.8	0.3	1.1	3.3	2.9	1.8	1-9 hours
มี	2.9	-	0.5	-	-	0.3	1.6	0.4	0.1	Available
ไม่มี	8.7	0.5	0.3	0.8	0.3	0.8	1.7	2.5	1.7	Not available
10-19 ชั่วโมง	78.6	11.0	9.1	4.7	5.3	5.2	15.5	16.3	11.5	10-19 hours
มี	7.0	1.5	1.8	-	0.4	0.4	1.1	0.7	1.1	Available
ไม่มี	71.7	9.5	7.3	4.7	4.9	4.8	14.5	15.6	10.5	Not available
20-29 ชั่วโมง	231.1	9.2	22.4	23.7	25.2	22.3	46.3	45.4	36.7	20-29 hours
มี	13.6	0.4	2.1	1.5	2.4	0.7	2.4	3.3	1.0	Available
ไม่มี	217.5	8.8	20.3	22.2	22.8	21.7	44.0	42.1	35.6	Not available
30-34 ชั่วโมง	185.1	13.6	18.6	18.0	16.9	17.0	40.2	38.0	22.8	30-34 hours
มี	9.3	0.7	0.4	0.0	1.2	1.3	3.4	1.7	0.6	Available
ไม่มี	175.7	12.9	18.2	17.9	15.7	15.7	36.8	36.4	22.2	Not available
35-39 ชั่วโมง	377.3	10.0	24.8	38.9	40.7	40.0	91.2	91.5	40.3	35-39 hours
มี	2.5	-	-	0.7	0.0	-	1.2	0.5	-	Available
ไม่มี	374.9	10.0	24.8	38.2	40.7	40.0	90.0	90.9	40.3	Not available
40-49 ชั่วโมง	2,086.7	79.6	216.0	277.8	301.9	297.6	512.4	292.5	109.0	40-49 hours
มี	12.3	0.3	1.0	2.7	1.8	0.9	4.4	1.0	0.1	Available
ไม่มี	2,074.4	79.3	215.0	275.1	300.1	296.7	508.0	291.4	108.8	Not available
50 ชั่วโมงขึ้นไป	1,915.8	63.1	174.5	228.7	268.9	262.0	484.7	300.5	133.5	50 hours and over
มี	3.6	-	-	1.2	0.6	0.3	1.0	0.5	0.1	Available
ไม่มี	1,912.3	63.1	174.5	227.5	268.3	261.8	483.7	300.0	133.4	Not available
หญิง	4,339.1	116.0	363.5	528.3	588.6	619.5	1,127.7	706.9	288.7	TOTAL(FEMALE)
มี	51.3	1.1	8.2	3.6	4.5	8.7	15.1	7.2	3.0	Available
ไม่มี	4,287.8	114.9	355.3	524.7	584.1	610.8	1,112.6	699.7	285.7	Not available
มีงานประจำแต่ไม่ได้ทำงาน	41.7	0.1	2.1	5.7	3.4	5.2	11.5	10.0	3.7	With job not work
มี	4.4	-	-	-	0.7	0.5	1.4	0.9	0.9	Available
ไม่มี	37.3	0.1	2.1	5.7	2.7	4.7	10.2	9.1	2.8	Not available
1-9 ชั่วโมง	10.9	1.7	0.2	0.4	0.5	1.1	2.9	2.3	1.9	1-9 hours
มี	2.2	0.5	-	0.3	-	0.7	0.2	0.6	-	Available
ไม่มี	8.7	1.2	0.2	0.1	0.5	0.4	2.7	1.7	1.9	Not available
10-19 ชั่วโมง	79.1	4.0	5.3	5.2	8.4	6.8	19.5	18.1	11.8	10-19 hours
มี	5.6	-	1.1	0.3	0.3	1.4	1.7	0.4	0.3	Available
ไม่มี	73.5	4.0	4.1	4.9	8.1	5.4	17.8	17.6	11.6	Not available
20-29 ชั่วโมง	229.2	4.9	15.4	17.9	19.8	26.0	52.1	55.2	37.9	20-29 hours
มี	10.7	-	2.4	0.9	0.1	1.7	2.7	2.3	0.7	Available
ไม่มี	218.5	4.9	13.1	17.0	19.7	24.3	49.4	52.9	37.2	Not available
30-34 ชั่วโมง	164.1	5.0	14.7	6.0	19.5	20.6	44.8	34.3	19.2	30-34 hours
มี	6.9	-	1.5	-	0.2	0.9	1.7	1.9	0.7	Available
ไม่มี	157.1	5.0	13.3	6.0	19.3	19.6	43.1	32.4	18.6	Not available
35-39 ชั่วโมง	400.8	5.3	20.0	42.3	43.7	46.6	110.3	90.2	42.4	35-39 hours
มี	3.0	0.1	-	0.4	0.2	-	2.0	0.3	-	Available
ไม่มี	397.8	5.2	20.0	41.9	43.5	46.6	108.3	89.9	42.4	Not available
40-49 ชั่วโมง	1,831.8	48.2	174.1	270.7	278.2	276.9	463.8	244.3	75.6	40-49 hours
มี	15.4	0.4	2.8	1.4	1.6	3.2	4.8	0.7	0.5	Available
ไม่มี	1,816.4	47.8	171.3	269.3	276.6	273.7	459.0	243.5	75.1	Not available
50 ชั่วโมงขึ้นไป	1,581.6	46.9	131.7	180.3	215.0	236.4	422.8	252.5	96.1	50 hours and over
มี	3.1	0.2	0.3	0.3	1.4	0.3	0.7	-	-	Available
ไม่มี	1,578.5	46.8	131.3	179.9	213.7	236.1	422.1	252.5	96.1	Not available

ตารางที่ 12 จำนวนผู้ว่างงาน ที่หางานทำ จำแนกตามระยะเวลาที่หางานทำ ระดับการศึกษาที่สำเร็จ และเพศ ภาคกลาง

TABLE 12 UNEMPLOYED PERSONS, SEEKING JOP BY DURATION OF SEEKING JOP, LEVEL OF EDUCATIONAL ATTAINMENT AND SEX , CENTRAL REGION

ไตรมาสที่ 2/2553 : Quarter 2/2010

ระดับการศึกษาที่สำเร็จ	รวม	ระยะเวลาที่หางานทำ Duration of seeking jop						ไม่ทราบ	LEVEL OF EDUCATIONAL ATTAINMENT
		< 1 เดือน	1 - 2.9 เดือน	3 - 5.9 เดือน	6 - 8.9 เดือน	9 - 11.9 เดือน	>=12 เดือน		
	Total	Month	Months	Months	Months	Months	Months	Unknown	
ยอดรวม	26,824	11,356	9,037	4,850	658	68	855	-	TOTAL
ไม่มีการศึกษา	-	-	-	-	-	-	-	-	No education
ต่ำกว่าประถมศึกษา	3,115	276	2,511	328	-	-	-	-	Less than Elementary
ประถมศึกษา	3,297	1,583	1,714	-	-	-	-	-	Elementary
มัธยมศึกษาตอนต้น	7,202	3,111	1,879	1,795	417	-	-	-	Lower Secondary
มัธยมศึกษาตอนปลาย	5,433	3,227	403	1,322	241	68	172	-	Upper Secondary Level
สายสามัญ	4,325	2,363	300	1,249	241	-	172	-	General/Academic
สายอาชีพศึกษา	1,110	865	103	74	-	68	-	-	Vocational
สายวิชาการศึกษา	-	-	-	-	-	-	-	-	Teacher Training
อุดมศึกษา	7,657	3,158	2,412	1,404	-	-	683	-	Higher Level
สายวิชาการ	4,414	1,894	1,629	782	-	-	109	-	Academic
สายวิชาชีพ	2,438	1,090	279	622	-	-	447	-	Higher Technical Education
สายวิชาการศึกษา	803	173	503	-	-	-	127	-	Teacher Training
1/									1/
อื่นๆ	117	-	117	-	-	-	-	-	Others
ไม่ทราบ	-	-	-	-	-	-	-	-	Unknown

1/ รวมอาชีวะระยะสั้น 1/ Including Short Course Vocational

ตารางที่ 12 จำนวนผู้ว่างงาน ที่หางานทำ จำแนกตามระยะเวลาที่หางานทำ ระดับการศึกษาที่สำเร็จ และเพศ ภาคกลาง

TABLE 12 UNEMPLOYED PERSONS, SEEKING JOP BY DURATION OF SEEKING JOP, LEVEL OF EDUCATIONAL ATTAINMENT AND SEX, CENTRAL REGION

ไตรมาสที่ 2/2553 : Quarter 2/2010

ระดับการศึกษาที่สำเร็จ	รวม	ระยะเวลาที่หางานทำ Duration of seeking jop						ไม่ทราบ	LEVEL OF EDUCATIONAL ATTAINMENT
		< 1 เดือน	1 - 2.9 เดือน	3 - 5.9 เดือน	6 - 8.9 เดือน	9 - 11.9 เดือน	>=12 เดือน		
	Total	Month	Months	Months	Months	Months	Months	Unknown	
ชาย	15,387	8,008	4,722	2,143	241	68	205	-	MALE
ไม่มีการศึกษา	-	-	-	-	-	-	-	-	No education
ต่ำกว่าประถมศึกษา	2,162	276	1,886	-	-	-	-	-	Less than Elementary
ประถมศึกษา	1,267	932	335	-	-	-	-	-	Elementary
มัธยมศึกษาตอนต้น	5,170	2,460	1,311	1,399	-	-	-	-	Lower Secondary
มัธยมศึกษาตอนปลาย	3,105	2,326	300	74	241	68	96	-	Upper Secondary Level
สายสามัญ	2,098	1,461	300	-	241	-	96	-	General/Academic
สายอาชีวศึกษา	1,007	865	-	74	-	68	-	-	Vocational
สาขาวิชาการศึกษา	-	-	-	-	-	-	-	-	Teacher Training
อุดมศึกษา	3,567	2,014	773	671	-	-	109	-	Higher Level
สาขาวิชาการ	1,991	1,068	494	320	-	-	109	-	Academic
สาขาวิชาชีพ	1,576	946	279	351	-	-	-	-	Higher Technical Education
สาขาวิชาการศึกษา	-	-	-	-	-	-	-	-	Teacher Training
อื่นๆ 1/	117	-	117	-	-	-	-	-	Others 1/
ไม่ทราบ	-	-	-	-	-	-	-	-	Unknown
หญิง	11,437	3,348	4,315	2,707	417	-	650	-	FEMALE
ไม่มีการศึกษา	-	-	-	-	-	-	-	-	No education
ต่ำกว่าประถมศึกษา	953	-	625	328	-	-	-	-	Less than Elementary
ประถมศึกษา	2,031	651	1,380	-	-	-	-	-	Elementary
มัธยมศึกษาตอนต้น	2,033	651	569	396	417	-	-	-	Lower Secondary
มัธยมศึกษาตอนปลาย	2,330	902	103	1,249	-	-	76	-	Upper Secondary Level
สายสามัญ	2,227	902	-	1,249	-	-	76	-	General/Academic
สายอาชีวศึกษา	103	-	103	-	-	-	-	-	Vocational
สาขาวิชาการศึกษา	-	-	-	-	-	-	-	-	Teacher Training
อุดมศึกษา	4,090	1,144	1,638	734	-	-	574	-	Higher Level
สาขาวิชาการ	2,423	826	1,135	462	-	-	-	-	Academic
สาขาวิชาชีพ	863	144	-	272	-	-	447	-	Higher Technical Education
สาขาวิชาการศึกษา	803	173	503	-	-	-	127	-	Teacher Training
อื่นๆ 1/	-	-	-	-	-	-	-	-	Others 1/
ไม่ทราบ	-	-	-	-	-	-	-	-	Unknown

1/ รวมอาชีวะระยะสั้น 1/ Including Short Course Vocational

ตารางที่ 13 จำนวนผู้ว่างงาน ที่เคยทำงานมาก่อน จำแนกตามอาชีพที่ทำครั้งสุดท้าย อุตสาหกรรมที่ทำครั้งสุดท้าย และเพศ ภาคกลาง
TABLE 13 UNEMPLOYED PERSONS, EVER WORKED BY LAST OCCUPATION, LAST INDUSTRY AND SEX , CENTRAL REGION

ไตรมาสที่ 2/2553 : Quarter 2/2010

อาชีพที่ทำครั้งสุดท้าย	อุตสาหกรรมที่ทำครั้งสุดท้าย Last Industry										LAST OCCUPATION
	รวม	เกษตรกรรม	การประมง	เหมืองแร่ เหมืองหิน	การผลิต	ไฟฟ้า ก๊าซ และประปา	การก่อสร้าง	การขายส่ง การขายปลีก	โรงแรม และภัตตาคาร	การขนส่ง	
				Mining	Manufac-	Electricity, Gas		Wholesale	Hotels	Transport	
	Total	Agriculture	Fishing	& Quarrying	turing	& Water supply	Construction	& Retail trade	& Restaurants	& Communi- cation	
ยอดรวม	79,177	10,064	91	675	29,650	-	11,386	9,552	3,218	4,268	TOTAL
1. ผู้บัญญัติกฎหมาย ข้าราชการระดับอาวุโส และผู้จัดการ	1,077	159	-	-	284	-	25	479	-	-	1. Legislators, senior officials and managers
2. ผู้ประกอบวิชาชีพด้านต่างๆ	944	-	-	-	-	-	-	-	-	-	2. Professionals
3. ผู้ประกอบวิชาชีพด้านเทคนิคสาขาต่างๆ และอาชีพที่เกี่ยวข้อง	2,795	-	-	-	1,461	-	-	108	52	668	3. Technicians and associate professionals
4. เสมียน	9,932	44	-	-	1,393	-	-	1,189	802	641	4. Clerks
5. พนักงานบริการและพนักงานในร้านค้า และตลาด	5,743	-	-	-	-	-	-	2,706	2,021	104	5. Service workers and shop and market sales workers
6. ผู้ปฏิบัติงานที่มีฝีมือในการเกษตร และการประมง	3,986	3,895	91	-	-	-	-	-	-	-	6. Skilled agricultural and fishery workers
7. ผู้ปฏิบัติงานด้านความสามารถทางฝีมือ และธุรกิจการค้าที่เกี่ยวข้อง	18,087	-	-	-	8,466	-	8,653	691	-	-	7. Craft and related trades workers
8. ผู้ปฏิบัติการโรงงานและเครื่องจักร และผู้ปฏิบัติงานด้านการประกอบ	17,978	698	-	675	12,555	-	134	1,439	-	2,477	8. Plant and machine operators and assemblers
9. อาชีพขั้นพื้นฐานต่างๆ ในด้านการขาย และการให้บริการ	18,635	5,268	-	-	5,492	-	2,574	2,940	343	379	9. Elementary occupations
10. คนงานซึ่งมิได้จำแนกไว้ในหมวดอื่น	-	-	-	-	-	-	-	-	-	-	10. Workers not classifiable by occupation

ตารางที่ 13 จำนวนผู้ว่างงาน ที่เคยทำงานมาก่อน จำแนกตามอาชีพที่ทำครั้งสุดท้าย อุตสาหกรรมที่ทำครั้งสุดท้าย และเพศ ภาคกลาง (ต่อ)

TABLE 13 UNEMPLOYED PERSONS, EVER WORKED BY LAST OCCUPATION, LAST INDUSTRY AND SEX, CENTRAL REGION (Contd.)

ไตรมาสที่ 2/2553 : Quarter 2/2010

อาชีพที่ทำครั้งสุดท้าย	อุตสาหกรรมที่ทำครั้งสุดท้าย (ต่อ) Last Industry (Contd.)									LAST OCCUPATION
	สื่อกลาง	อสังหาริมทรัพย์	บริหารราชการ	การศึกษา	ด้านสุขภาพและ	บริการ	ลูกจ้างในครัว-	องค์กร	ไม่ทราบ	
	ทางการเงิน	และการให้เช่า	และป้องกันประเทศ		สังคมสงเคราะห์	ชุมชน สังคม	เรือนส่วนบุคคล	ระหว่างประเทศ		
	Financial	Real estate	Public adminis-		Health	Other community	Private households	Extra-territorial		
	intermediation	& Renting	tation & Defence	Education	& Social work	& Social	with employed persons	organizations	Unknown	
ยอดรวม	529	1,568	4,169	1,327	459	1,948	-	-	273	TOTAL
1. ผู้บัญญัติกฎหมาย ข้าราชการระดับอาวุโส	-	-	-	-	-	130	-	-	-	1. Legislators, senior officials
และผู้จัดการ										and managers
2. ผู้ประกอบวิชาชีพด้านต่างๆ	121	34	-	789	-	-	-	-	-	2. Professionals
3. ผู้ประกอบวิชาชีพด้านเทคนิคสาขาต่างๆ	98	-	192	-	216	-	-	-	-	3. Technicians and associate
และอาชีพที่เกี่ยวข้อง										professionals
4. เสมียน	310	300	3,921	89	91	958	-	-	194	4. Clerks
5. พนักงานบริการและพนักงานในร้านค้า	-	102	-	158	151	501	-	-	-	5. Service workers and shop and market
และตลาด										sales workers
6. ผู้ปฏิบัติงานที่มีฝีมือในด้านการเกษตร	-	-	-	-	-	-	-	-	-	6. Skilled agricultural and fishery
และการประมง										workers
7. ผู้ปฏิบัติงานด้านความสามารถทางฝีมือ	-	198	-	-	-	-	-	-	79	7. Craft and related trades
และธุรกิจการค้าที่เกี่ยวข้อง										workers
8. ผู้ปฏิบัติการโรงงานและเครื่องจักร	-	-	-	-	-	-	-	-	-	8. Plant and machine operators
และผู้ปฏิบัติงานด้านการประกอบ										and assemblers
9. อาชีพขั้นพื้นฐานต่างๆ ในด้านการขาย	-	934	55	291	-	359	-	-	-	9. Elementary occupations
และการให้บริการ										
10. คนงานซึ่งมิได้จำแนกไว้ในหมวดอื่น	-	-	-	-	-	-	-	-	-	10. Workers not classifiable by occupation

ตารางที่ 13 จำนวนผู้ว่างงาน ที่เคยทำงานมาก่อน จำแนกตามอาชีพที่ทำครั้งสุดท้าย อุตสาหกรรมที่ทำครั้งสุดท้าย และเพศ ภาคกลาง

TABLE 13 UNEMPLOYED PERSONS, EVER WORKED BY LAST OCCUPATION, LAST INDUDTRY AND SEX, CENTRAL REGION

ไตรมาสที่ 2/2553 : Quarter 2/2010

อาชีพที่ทำครั้งสุดท้าย	รวม	อุตสาหกรรมที่ทำครั้งสุดท้าย Last Industry									
		เกษตรกรรม	การประมง	เหมืองแร่ เหมืองหิน	การผลิต	ไฟฟ้า ก๊าซ และประปา	การก่อสร้าง	การขายส่ง การขายปลีก	โรงแรม และภัตตาคาร	การขนส่ง Transport & Communi- cation	LAST OCCUPATION
Total	Agriculture	Fishing	Mining & Quarrying	Manufac- turing	Electricity, Gas & Water supply	Construction	Wholesale & Retail trade	Hotels & Restaurants			
ชาย	48,862	6,542	91	675	17,364	-	10,185	7,353	1,354	4,065	MALE
1. ผู้บัญญัติกฎหมาย ข้าราชการระดับอาวุโส และผู้จัดการ	753	-	-	-	119	-	25	479	-	-	1. Legislators, senior officials and managers
2. ผู้ประกอบวิชาชีพด้านต่างๆ	34	-	-	-	-	-	-	-	-	-	2. Professionals
3. ผู้ประกอบวิชาชีพด้านเทคนิคสาขาต่างๆ และอาชีพที่เกี่ยวข้อง	1,230	-	-	-	510	-	-	-	52	668	3. Technicians and associate professionals
4. เสมียน	1,745	-	-	-	122	-	-	361	410	542	4. Clerks
5. พนักงานบริการและพนักงานในร้านค้า และตลาด	2,534	-	-	-	-	-	-	1,985	549	-	5. Service workers and shop and market sales workers
6. ผู้ปฏิบัติงานที่มีฝีมือในการเกษตร และการประมง	2,976	2,885	91	-	-	-	-	-	-	-	6. Skilled agricultural and fishery workers
7. ผู้ปฏิบัติงานด้านความสามารถทางฝีมือ และธุรกิจการค้าที่เกี่ยวข้อง	15,951	-	-	-	6,510	-	8,473	691	-	-	7. Craft and related trades workers
8. ผู้ปฏิบัติการโรงงานและเครื่องจักร และผู้ปฏิบัติงานด้านการประกอบ	11,728	698	-	675	6,305	-	134	1,439	-	2,477	8. Plant and machine operators and assemblers
9. อาชีพขั้นพื้นฐานต่างๆ ในการขาย และการให้บริการ	11,914	2,959	-	-	3,800	-	1,553	2,398	343	379	9. Elementary occupations
10. คนงานซึ่งมิได้จำแนกไว้ในหมวดอื่น	-	-	-	-	-	-	-	-	-	-	10. Workers not classifiable by occupation
หญิง	30,318	3,523	-	-	12,286	-	1,202	2,199	1,865	203	FEMALE
1. ผู้บัญญัติกฎหมาย ข้าราชการระดับอาวุโส และผู้จัดการ	323	159	-	-	164	-	-	-	-	-	1. Legislators, senior officials and managers
2. ผู้ประกอบวิชาชีพด้านต่างๆ	910	-	-	-	-	-	-	-	-	-	2. Professionals
3. ผู้ประกอบวิชาชีพด้านเทคนิคสาขาต่างๆ และอาชีพที่เกี่ยวข้อง	1,565	-	-	-	951	-	-	108	-	-	3. Technicians and associate professionals
4. เสมียน	8,187	44	-	-	1,271	-	-	828	392	99	4. Clerks
5. พนักงานบริการและพนักงานในร้านค้า และตลาด	3,210	-	-	-	-	-	-	721	1,473	104	5. Service workers and shop and market sales workers
6. ผู้ปฏิบัติงานที่มีฝีมือในการเกษตร และการประมง	1,009	1,009	-	-	-	-	-	-	-	-	6. Skilled agricultural and fishery workers
7. ผู้ปฏิบัติงานด้านความสามารถทางฝีมือ และธุรกิจการค้าที่เกี่ยวข้อง	2,136	-	-	-	1,956	-	180	-	-	-	7. Craft and related trades workers
8. ผู้ปฏิบัติการโรงงานและเครื่องจักร และผู้ปฏิบัติงานด้านการประกอบ	6,251	-	-	-	6,251	-	-	-	-	-	8. Plant and machine operators and assemblers
9. อาชีพขั้นพื้นฐานต่างๆ ในการขาย และการให้บริการ	6,723	2,310	-	-	1,692	-	1,022	542	-	-	9. Elementary occupations
10. คนงานซึ่งมิได้จำแนกไว้ในหมวดอื่น	-	-	-	-	-	-	-	-	-	-	10. Workers not classifiable by occupation

ตารางที่ 13 จำนวนผู้ว่างงาน ที่เคยทำงานมาก่อน จำแนกตามอาชีพที่ทำครั้งสุดท้าย อุตสาหกรรมที่ทำครั้งสุดท้าย และเพศ ภาคกลาง (ต่อ)										
TABLE 13 UNEMPLOYED PERSONS, EVER WORKED BY LAST OCCUPATION, LAST INDUDTRY AND SEX , CENTRAL REGION (Contd.)										
ไตรมาสที่ 2/2553 : Quarter 2/2010										
อาชีพที่ทำครั้งสุดท้าย	อุตสาหกรรมที่ทำครั้งสุดท้าย (ต่อ) Last Industry (Contd.)									LAST OCCUPATION
	สื่อกลาง	อสังหาริมทรัพย์	บริหารราชการ	การศึกษา	ด้านสุขภาพและ	บริการ	ถูกจ้างในครัว-	องค์การ	ไม่ทราบ	
	ทางการเงิน	และการให้เช่า	และป้องกันประเทศ		สังคมสงเคราะห์	ชุมชน สังคม	เรือนส่วนบุคคล	ระหว่างประเทศ		
	Financial	Real estate	Public adminis-	Education	Health	Other community	Private households	Extra-territorial	Unknown	
	intermediation	& Renting	tation & Defence		& Social work	& Social th	employed persons	organizations		
ชาย	310	232	55	90	-	467	-	-	79	MALE
1. ผู้บัญญัติกฎหมาย ข้าราชการระดับอาวุโส	-	-	-	-	-	130	-	-	-	1. Legislators, senior officials
และผู้จัดการ										and managers
2. ผู้ประกอบวิชาชีพด้านต่างๆ	-	34	-	-	-	-	-	-	-	2. Professionals
3. ผู้ประกอบวิชาชีพด้านเทคนิคสาขาต่างๆ	-	-	-	-	-	-	-	-	-	3. Technicians and associate
และอาชีพที่เกี่ยวข้อง										professionals
4. เสมียน	310	-	-	-	-	-	-	-	-	4. Clerks
5. พนักงานบริการและพนักงานในร้านค้า	-	-	-	-	-	-	-	-	-	5. Service workers and shop and market
และตลาด										sales workers
6. ผู้ปฏิบัติงานที่มีฝีมือในการเกษตร	-	-	-	-	-	-	-	-	-	6. Skilled agricultural and fishery
และการประมง										workers
7. ผู้ปฏิบัติงานด้านความสามารถทางฝีมือ	-	198	-	-	-	-	-	-	79	7. Craft and related trades
และธุรกิจการค้าที่เกี่ยวข้อง										workers
8. ผู้ปฏิบัติการ โรงงานและเครื่องจักร	-	-	-	-	-	-	-	-	-	8. Plant and machine operators
และผู้ปฏิบัติงานด้านการประกอบ										and assemblers
9. อาชีพขั้นพื้นฐานต่างๆ ในด้านการขาย	-	-	55	90	-	337	-	-	-	9. Elementary occupations
และการให้บริการ										
10. คนงานซึ่งมิได้จำแนกไว้ในหมวดอื่น	-	-	-	-	-	-	-	-	-	10. Workers not classifiable by occupation
หญิง	219	1,336	4,114	1,237	459	1,481	-	-	194	FEMALE
1. ผู้บัญญัติกฎหมาย ข้าราชการระดับอาวุโส	-	-	-	-	-	-	-	-	-	1. Legislators, senior officials
และผู้จัดการ										and managers
2. ผู้ประกอบวิชาชีพด้านต่างๆ	121	-	-	789	-	-	-	-	-	2. Professionals
3. ผู้ประกอบวิชาชีพด้านเทคนิคสาขาต่างๆ	98	-	192	-	216	-	-	-	-	3. Technicians and associate
และอาชีพที่เกี่ยวข้อง										professionals
4. เสมียน	-	300	3,921	89	91	958	-	-	194	4. Clerks
5. พนักงานบริการและพนักงานในร้านค้า	-	102	-	158	151	501	-	-	-	5. Service workers and shop and market
และตลาด										sales workers
6. ผู้ปฏิบัติงานที่มีฝีมือในการเกษตร	-	-	-	-	-	-	-	-	-	6. Skilled agricultural and fishery
และการประมง										workers
7. ผู้ปฏิบัติงานด้านความสามารถทางฝีมือ	-	-	-	-	-	-	-	-	-	7. Craft and related trades
และธุรกิจการค้าที่เกี่ยวข้อง										workers
8. ผู้ปฏิบัติการ โรงงานและเครื่องจักร	-	-	-	-	-	-	-	-	-	8. Plant and machine operators
และผู้ปฏิบัติงานด้านการประกอบ										and assemblers
9. อาชีพขั้นพื้นฐานต่างๆ ในด้านการขาย	-	934	-	201	-	22	-	-	-	9. Elementary occupations
และการให้บริการ										
10. คนงานซึ่งมิได้จำแนกไว้ในหมวดอื่น	-	-	-	-	-	-	-	-	-	10. Workers not classifiable by occupation

ตารางที่ 14 จำนวนลูกจ้าง จำแนกตามค่าจ้างเฉลี่ย ผลประโยชน์อื่นๆ ที่ได้รับ อุตสาหกรรม และเพศ ภาคกลาง

TABLE 14 EMPLOYEE BY AVERAGE WAGE, FRINGE BENEFIT, INDUSTRY AND SEX , CENTRAL REGION

ไตรมาสที่ 2/2553 : Quarter 2/2010

หน่วยเป็นพัน : In Thousands

อุตสาหกรรม	จำนวนลูกจ้าง	ค่าจ้างเฉลี่ย	ลูกจ้างที่ได้รับผลประโยชน์อื่นๆ Employee Receive Fringe Benefit							INDUSTRY
			ได้รับเป็นเงิน In Cash			ได้รับเป็นสิ่งของ In Kind				
			โบนัส	ค่าล่วงเวลา	เงินอื่นๆ	อาหาร	เครื่องแต่งกาย	ที่อยู่อาศัย	อื่นๆ	
ยอดรวม	5,230.8	8,872.9	39.0	990.1	1,039.2	522.3	39.9	246.5	376.8	TOTAL
1. เกษตรกรรม การล่าสัตว์ และการป่าไม้	539.5	4,479.1	3.2	8.1	4.9	17.3	-	30.8	7.8	1. Agriculture, hunting and forestry
2. การประมง	44.2	4,800.3	0.4	-	2.0	4.9	-	0.9	1.3	2. Fishing
3. การทำเหมืองแร่ และเหมืองหิน	14.4	13,085.4	0.6	2.8	3.3	2.4	-	1.0	0.9	3. Mining and quarrying
4. การผลิต	2,078.3	8,022.2	22.0	847.7	589.6	311.6	33.0	73.0	317.0	4. Manufacturing
5. การไฟฟ้า ก๊าซ และการประปา	28.6	20,044.4	0.6	2.2	6.1	-	0.2	1.9	0.2	5. Electricity, gas and water supply
5. การก่อสร้าง	479.3	6,881.6	1.5	31.3	14.1	5.3	-	21.9	24.4	6. Construction
7. การขายส่ง การขายปลีก การซ่อมแซมยานยนต์ รถจักรยานยนต์ ของใช้ส่วนบุคคล และของใช้ ในครัวเรือน	532.5	7,815.9	3.0	29.2	64.4	33.2	2.3	31.5	7.3	7. Wholesale and retail trade, repair of motor vehicles motorcycles and personal and household goods
8. โรงแรม และภัตตาคาร	222.1	6,479.9	1.4	7.0	69.5	98.2	1.7	15.5	2.3	8. Hotel and restaurants
9. การขนส่ง สถานที่เก็บสินค้า และการคมนาคม	187.5	16,187.4	0.9	13.9	33.6	7.7	0.3	8.8	5.3	9. Transport, storage and communication
10. การเป็นสื่อกลางทางการเงิน	78.2	20,487.3	0.8	2.5	10.1	0.1	0.0	1.0	1.4	10. Financial intermediation
11. กิจการด้านอสังหาริมทรัพย์ การให้เช่า และกิจกรรมทางธุรกิจ	155.6	9,665.2	1.9	9.4	17.5	6.2	0.3	3.6	2.8	11. Real estate, renting and business activities
12. การบริหารราชการ และการป้องกันประเทศ รวมทั้งการประกันสังคมภาคบังคับ	313.7	13,177.7	0.5	7.0	86.8	0.8	0.2	23.2	1.3	12. Public administration and defence, compulsory social security
13. การศึกษา	250.6	17,186.6	0.9	3.2	89.3	3.8	0.1	7.9	0.8	13. Education
14. งานด้านสุขภาพ และงานสังคมสงเคราะห์	134.8	12,484.9	0.9	21.7	27.2	3.1	0.1	7.5	0.3	14. Health and social work
15. กิจกรรมด้านบริการชุมชน สังคม และการบริการ ส่วนบุคคลอื่นๆ	120.7	7,179.0	0.6	4.2	19.3	11.3	0.6	4.2	0.6	15. Other community, social and personal service activity
16. ลูกจ้างในครัวเรือนส่วนบุคคล	48.2	5,431.8	-	-	1.6	16.4	1.1	13.7	2.9	16. Private households with employed persons
17. องค์กรระหว่างประเทศและองค์การต่างประเทศ อื่นๆ และสมาชิก	0.3	4,000.0	-	-	-	-	-	-	-	17. Extra-territorial organizations and bodies
18. ไม่ทราบ	2.4	23,477.8	-	-	0.1	-	-	-	0.1	18. Unknown

ไตรมาสที่ 2/2553 : Quarter 2/2010

หน่วยเป็นพัน : In Thousands

ลูกจ้างที่ได้รับผลประโยชน์อื่นๆ Employee Receive Fringe Benefit										
อุตสาหกรรม	จำนวนลูกจ้าง	ค่าจ้างเฉลี่ย	ได้รับเป็นเงิน In Cash			ได้รับเป็นสิ่งของ In Kind				INDUSTRY
			โบนัส	ค่าล่วงเวลา	เงินอื่นๆ	อาหาร	เครื่องแต่งกาย	ที่อยู่อาศัย	อื่นๆ	
	Total Employee	Average Wage	Bonus	Overtime	Other Income	Food	Clothes	Housing	Others	
ชาย	2,824.6	9,405.2	20.2	501.5	506.9	243.8	17.7	158.0	166.7	MALE
1. เกษตรกรรม การล่าสัตว์ และการป่าไม้	306.0	4,826.2	0.6	5.3	3.0	13.4	-	21.4	4.6	1. Agriculture, hunting and forestry
2. การประมง	32.1	5,082.2	0.4	-	1.1	4.3	-	0.8	1.0	2. Fishing
3. การทำเหมืองแร่ และเหมืองหิน	12.1	14,609.9	0.6	2.6	3.3	2.4	-	1.0	0.7	3. Mining and quarrying
4. การผลิต	1,020.7	9,189.6	11.6	413.7	280.6	142.9	14.7	52.0	130.9	4. Manufacturing
5. การไฟฟ้า ก๊าซ และการประปา	20.6	19,068.2	0.1	2.2	5.0	-	0.2	1.8	0.2	5. Electricity, gas and water supply
5. การก่อสร้าง	391.1	7,103.5	0.8	29.1	11.6	4.2	-	15.3	15.3	6. Construction
7. การขายส่ง การขายปลีก การซ่อมแซมยานยนต์ รถจักรยานยนต์ ของใช้ส่วนบุคคล และของใช้ ในครัวเรือน	313.0	7,945.8	1.3	17.0	36.8	21.0	1.2	23.5	5.5	7. Wholesale and retail trade, repair of motor vehicles motorcycles and personal and household goods
8. โรงแรม และภัตตาคาร	83.7	7,418.2	0.7	2.5	29.5	36.4	0.9	7.3	0.6	8. Hotel and restaurants
9. การขนส่ง สถานที่เก็บสินค้า และการคมนาคม	140.0	14,842.7	0.8	11.6	25.7	6.4	0.3	6.0	4.3	9. Transport, storage and communication
10. การเป็นสื่อกลางทางการเงิน	39.8	23,633.2	0.8	2.2	5.1	0.1	-	0.9	1.2	10. Financial intermediation
11. กิจกรรมด้านอสังหาริมทรัพย์ การให้เช่า และกิจกรรมทางธุรกิจ	90.3	10,210.1	1.6	5.0	9.3	3.1	-	2.2	1.5	11. Real estate, renting and business activities
12. การบริหารราชการ และการป้องกันประเทศ รวมทั้งการประกันสังคมภาคบังคับ	189.3	13,664.0	0.4	3.3	55.0	0.5	0.2	17.3	0.9	12. Public administration and defence, compulsory social security
13. การศึกษา	88.7	18,140.0	0.2	0.4	29.6	0.6	-	4.0	0.1	13. Education
14. งานด้านสุขภาพ และงานสังคมสงเคราะห์	31.6	13,448.3	0.2	4.2	5.0	0.4	-	1.6	0.0	14. Health and social work
15. กิจกรรมด้านบริการชุมชน สังคม และการบริการ ส่วนบุคคลอื่นๆ	57.2	7,935.8	0.3	2.5	5.9	6.7	0.3	2.0	-	15. Other community, social and personal service activity
16. ลูกจ้างในครัวเรือนส่วนบุคคล	7.3	4,896.1	-	-	0.4	1.6	-	1.0	0.1	16. Private households with employed persons
17. องค์การระหว่างประเทศและองค์การต่างประเทศ อื่นๆ และสมาชิก	-	-	-	-	-	-	-	-	-	17. Extra-territorial organizations and bodies
18. ไม่ทราบ	1.5	29,680.4	-	-	-	-	-	-	-	18. Unknown
หญิง	2,406.2	8,248.1	18.8	488.6	532.3	278.5	22.2	88.6	210.1	FEMALE
1. เกษตรกรรม การล่าสัตว์ และการป่าไม้	233.5	4,024.2	2.7	2.8	1.9	4.0	-	9.4	3.3	1. Agriculture, hunting and forestry
2. การประมง	12.1	4,053.1	-	-	0.9	0.6	-	0.1	0.3	2. Fishing
3. การทำเหมืองแร่ และเหมืองหิน	2.4	5,364.8	-	0.1	-	-	-	-	0.2	3. Mining and quarrying
4. การผลิต	1,057.6	6,895.6	10.4	434.0	309.0	168.7	18.4	21.0	186.2	4. Manufacturing
5. การไฟฟ้า ก๊าซ และการประปา	8.0	22,554.3	0.5	-	1.1	-	-	0.1	0.0	5. Electricity, gas and water supply
5. การก่อสร้าง	88.2	5,897.7	0.6	2.3	2.5	1.1	-	6.6	9.1	6. Construction
7. การขายส่ง การขายปลีก การซ่อมแซมยานยนต์ รถจักรยานยนต์ ของใช้ส่วนบุคคล และของใช้ ในครัวเรือน	219.5	7,630.8	1.7	12.2	27.5	12.1	1.1	8.1	1.8	7. Wholesale and retail trade, repair of motor vehicles motorcycles and personal and household goods
8. โรงแรม และภัตตาคาร	138.4	5,912.7	0.7	4.5	40.0	61.8	0.8	8.2	1.7	8. Hotel and restaurants
9. การขนส่ง สถานที่เก็บสินค้า และการคมนาคม	47.6	20,142.4	0.2	2.3	7.9	1.3	-	2.9	1.1	9. Transport, storage and communication
10. การเป็นสื่อกลางทางการเงิน	38.3	17,218.6	-	0.4	5.1	0.1	0.0	0.1	0.2	10. Financial intermediation
11. กิจกรรมด้านอสังหาริมทรัพย์ การให้เช่า และกิจกรรมทางธุรกิจ	65.4	8,912.7	0.3	4.4	8.2	3.1	0.3	1.4	1.4	11. Real estate, renting and business activities
12. การบริหารราชการ และการป้องกันประเทศ รวมทั้งการประกันสังคมภาคบังคับ	124.5	12,438.4	0.0	3.6	31.8	0.3	-	5.9	0.4	12. Public administration and defence, compulsory social security
13. การศึกษา	162.0	16,664.5	0.7	2.8	59.7	3.2	0.1	3.9	0.7	13. Education
14. งานด้านสุขภาพ และงานสังคมสงเคราะห์	103.3	12,190.4	0.7	17.5	22.1	2.7	0.1	5.9	0.3	14. Health and social work
15. กิจกรรมด้านบริการชุมชน สังคม และการบริการ ส่วนบุคคลอื่นๆ	63.4	6,496.2	0.3	1.7	13.4	4.6	0.3	2.1	0.6	15. Other community, social and personal service activity
16. ลูกจ้างในครัวเรือนส่วนบุคคล	40.9	5,527.5	-	-	1.2	14.9	1.1	12.7	2.8	16. Private households with employed persons
17. องค์การระหว่างประเทศและองค์การต่างประเทศ อื่นๆ และสมาชิก	0.3	4,000.0	-	-	-	-	-	-	-	17. Extra-territorial organizations and bodies
18. ไม่ทราบ	0.9	13,251.1	-	-	0.1	-	-	-	0.1	18. Unknown

ตารางที่ 15 จำนวนลูกจ้างเอกชน จำแนกตามค่าจ้างเฉลี่ย ผลประโยชน์อื่นที่ได้รับ อุตสาหกรรม และเพศ ภาคกลาง

TABLE 15 PRIVATE EMPLOYEE BY AVERAGE WAGE, FRINGE BENEFIT, INDUSTRY AND SEX , CENTRAL REGION

ไตรมาสที่ 2/2553 : Quarter 2/2010

หน่วยเป็นพัน : In Thousands

อุตสาหกรรม	จำนวน ลูกจ้างเอกชน	ค่าจ้างเฉลี่ย	ลูกจ้างเอกชนที่ได้รับผลประโยชน์อื่นๆ Private Employee Receive Fringe Benefit							INDUSTRY
			ได้รับเป็นเงิน In Cash			ได้รับเป็นสิ่งของ In Kind				
			โบนัส	ค่าล่วงเวลา	เงินอื่นๆ	อาหาร	เครื่องแต่งกาย	ที่อยู่อาศัย	อื่นๆ	
	Total	Average	Bonus	Overtime	Other Income	Food	Clothes	Housing	Others	
ยอดรวม	4,469.7	7,733.5	33.7	956.5	827.3	517.0	39.3	203.2	374.1	TOTAL
1. เกษตรกรรม การล่าสัตว์ และการป่าไม้	520.1	4,237.3	3.2	8.1	3.6	17.3	-	29.4	7.5	1. Agriculture, hunting and forestry
2. การประมง	44.2	4,800.3	0.4	-	2.0	4.9	-	0.9	1.3	2. Fishing
3. การทำเหมืองแร่ และเหมืองหิน	14.4	13,085.4	0.6	2.8	3.3	2.4	-	1.0	0.9	3. Mining and quarrying
4. การผลิต	2,073.5	8,004.3	20.7	847.7	589.3	311.6	33.0	73.0	317.0	4. Manufacturing
5. การไฟฟ้า ก๊าซ และการประปา	2.9	8,375.9	-	1.5	1.2	-	-	1.6	-	5. Electricity, gas and water supply
5. การก่อสร้าง	470.9	6,849.2	1.5	31.2	12.9	5.3	-	20.9	24.3	6. Construction
7. การขายส่ง การขายปลีก การซ่อมแซมยานยนต์ รถจักรยานยนต์ ของใช้ส่วนบุคคล และของใช้ ในครัวเรือน	531.2	7,813.5	3.0	29.2	64.4	33.2	2.3	31.5	7.3	7. Wholesale and retail trade, repair of motor vehicles motorcycles and personal and household goods
8. โรงแรม และภัตตาคาร	221.6	6,478.7	1.4	7.0	69.5	98.2	1.7	15.5	2.3	8. Hotel and restaurants
9. การขนส่ง สถานที่เก็บสินค้า และการคมนาคม	146.1	13,303.4	0.1	10.9	30.2	7.7	0.3	7.8	5.3	9. Transport, storage and communication
10. การเป็นสื่อกลางทางการเงิน	65.6	18,500.2	-	2.3	8.4	0.1	0.0	1.0	1.4	10. Financial intermediation
11. กิจการด้านอสังหาริมทรัพย์ การให้เช่า และกิจกรรมทางธุรกิจ	148.4	9,506.1	1.9	9.1	15.6	6.2	0.3	3.0	2.8	11. Real estate, renting and business activities
12. การบริหารราชการ และการป้องกันประเทศ รวมทั้งการประกันสังคมภาคบังคับ	-	-	-	-	-	-	-	-	-	12. Public administration and defence, compulsory social security
13. การศึกษา	48.9	12,890.6	0.3	1.8	7.1	1.8	-	0.4	0.1	13. Education
14. งานด้านสุขภาพ และงานสังคมสงเคราะห์	30.8	9,663.6	0.1	1.4	3.8	1.6	-	0.7	0.2	14. Health and social work
15. กิจกรรมด้านบริการชุมชน สังคม และการบริการ ส่วนบุคคลอื่นๆ	100.2	7,124.0	0.6	3.6	14.6	10.3	0.6	3.0	0.6	15. Other community, social and personal service activity
16. ลูกจ้างในครัวเรือนส่วนบุคคล	48.2	5,431.8	-	-	1.6	16.4	1.1	13.7	2.9	16. Private households with employed persons
17. องค์การระหว่างประเทศและองค์กรต่างประเทศ อื่นๆ และสมาชิก	0.3	4,000.0	-	-	-	-	-	-	-	17. Extra-territorial organizations and bodies
18. ไม่ทราบ	2.4	23,477.8	-	-	0.1	-	-	-	0.1	18. Unknown

TABLE 16 GOVERNMENT EMPLOYEE BY AVERAGE WAGE, FRINGE BENEFIT, INDUSTRY AND SEX , CENTRAL REGION

ไตรมาสที่ 2/2553 : Quarter 2/2010

หน่วยเป็นพัน : In Thousands

[illegible]

ตารางที่ 17 จำนวนลูกจ้าง จำแนกตามอาชีพ ระดับของรายได้ และเพศ ภาคกลาง
TABLE 17 EMPLOYEE BY OCCUPATION, INCOME CLASS AND SEX , CENTRAL REGION

ไตรมาสที่ 2/2553 : Quarter 2/2010

หน่วยเป็นพัน : In Thousands

ระดับของรายได้	อาชีพ Occupation											INCOME CLASS
	รวม	ผู้บัญญัติกฎหมาย	วิชาชีพ	วิชาชีพ	เสมียน	พนักงาน	ด้านการเกษตร	ด้านความ	ผู้ปฏิบัติงาน	อาชีพพื้น	คนงานซึ่งมิ	
		และ ผู้จัดการ	ด้านต่างๆ	ด้านเทคนิค		บริการ	และประมง	สามารถทางฝีมือ	โรงงานเครื่องจักร	ฐานต่างๆ	ได้จำแนกไว้	
		Legislators	Profes-			Service	Agricultural	Craft	Plant & Machine	Elementary	ในหมวดอื่น	
	Total	& Managers	sional	Technicians	Clerks	Workers	& Fishery	& Related trades	operators	occupations	Not classifiable	
ยอดรวม	5,257.8	116.9	355.6	491.1	439.5	455.2	211.6	908.8	1,149.9	1,123.8	5.3	TOTAL
ต่ำกว่า 1,501 บาท	69.0	-	1.1	0.6	0.9	3.6	10.0	17.1	2.4	33.2	-	Less than 1,501 Baht
1,501 - 2,500 บาท	142.7	0.2	0.7	1.5	0.5	16.2	17.6	23.6	5.8	76.6	-	1,501 - 2,500 Baht
2,501 - 3,500 บาท	287.0	1.0	1.6	3.5	3.5	22.8	30.3	40.8	19.6	164.0	-	2,501 - 3,500 Baht
3,501 - 4,500 บาท	537.0	8.0	3.6	12.8	8.3	48.7	47.5	91.9	92.7	223.4	-	3,501 - 4,500 Baht
4,501 - 5,500 บาท	1,028.5	7.2	3.7	41.8	39.9	75.7	41.4	191.3	325.8	301.7	-	4,501 - 5,500 Baht
5,501 - 6,500 บาท	807.9	9.1	5.2	41.7	52.3	92.0	30.9	162.3	235.8	178.5	0.2	5,501 - 6,500 Baht
6,501 - 7,500 บาท	463.6	3.8	8.5	35.6	55.2	53.1	11.2	110.1	135.2	50.9	-	6,501 - 7,500 Baht
7,501 - 10,000 บาท	869.0	9.5	58.2	123.6	130.0	78.0	14.9	170.2	220.3	62.6	1.6	7,501 - 10,000 Baht
10,001 - 15,000 บาท	492.0	10.5	68.6	115.9	85.7	41.0	4.6	67.1	75.7	22.7	0.2	10,001 - 15,000 Baht
15,001 - 20,000 บาท	184.0	7.7	47.4	52.5	29.7	14.2	0.4	10.5	19.8	1.8	-	15,001 - 20,000 Baht
20,001 - 30,000 บาท	184.1	14.4	80.5	42.0	18.6	7.9	1.1	9.3	8.9	0.9	0.6	20,001 - 30,000 Baht
มากกว่า 30,000 บาท	166.0	43.5	75.4	18.7	13.3	1.1	-	9.1	3.7	1.2	-	More than 30,000 Baht
ไม่ทราบ	27.0	1.9	1.2	0.8	1.5	0.9	1.9	5.7	4.2	6.2	2.7	Unknown

ตารางที่ 17 จำนวนลูกจ้าง จำแนกตามอาชีพ ระดับของรายได้ และเพศ ภาคกลาง
TABLE 17 EMPLOYEE BY OCCUPATION, INCOME CLASS AND SEX , CENTRAL REGION

ไตรมาสที่ 2/2553 : Quarter 2/2010

หน่วยเป็นพัน : In Thousands

ระดับของรายได้	อาชีพ Occupation											INCOME CLASS
	รวม	ผู้บัญญัติกฎหมาย และ ผู้จัดการ	วิชาชีพ ด้านต่างๆ	วิชาชีพ ด้านเทคนิค	เสมียน	พนักงาน บริการ	ด้านการเกษตร และประมง	ด้านความ สามารถทางฝีมือ	ผู้ปฏิบัติงาน โรงงานเครื่องจักร	อาชีพพื้น ฐานต่างๆ	คนงานซึ่งมิ ได้จำแนกไว้ ในหมวดอื่น	
		Legislators and Managers	Profes- sional	Technicians	Clerks	Service Workers	Agricultural & Fishery	Craft & Related trades	Plant & Machine operators	Elementary occupations	Not classifiable	
	Total	& Managers	sional	Technicians	Clerks	Workers	& Fishery	& Related trades	operators	occupations	Not classifiable	
ชาย	2,841.3	80.2	140.8	220.6	140.9	200.7	129.0	684.6	698.8	542.8	2.8	MALE
ต่ำกว่า 1,501 บาท	26.4	-	0.8	-	0.4	1.4	3.9	7.0	2.3	10.7	-	Less than 1,501 Baht
1,501 - 2,500 บาท	64.5	0.2	0.5	0.6	0.1	6.9	9.5	8.9	5.3	32.4	-	1,501 - 2,500 Baht
2,501 - 3,500 บาท	147.5	0.8	0.6	1.1	0.7	5.6	18.5	21.3	14.2	84.7	-	2,501 - 3,500 Baht
3,501 - 4,500 บาท	250.9	5.1	2.9	0.7	3.2	15.5	25.6	48.8	44.2	105.0	-	3,501 - 4,500 Baht
4,501 - 5,500 บาท	492.9	4.3	2.2	13.1	15.6	23.8	25.8	123.3	150.1	134.8	-	4,501 - 5,500 Baht
5,501 - 6,500 บาท	437.7	7.1	1.5	8.4	16.4	39.7	20.9	127.0	131.5	85.1	0.2	5,501 - 6,500 Baht
6,501 - 7,500 บาท	280.7	3.1	3.4	14.3	13.9	24.4	7.8	96.5	87.8	29.4	-	6,501 - 7,500 Baht
7,501 - 10,000 บาท	523.7	5.8	19.4	48.9	34.5	42.6	10.9	154.5	168.5	37.6	1.0	7,501 - 10,000 Baht
10,001 - 15,000 บาท	282.6	8.0	21.6	56.6	24.8	22.6	3.7	64.8	62.2	18.2	0.2	10,001 - 15,000 Baht
15,001 - 20,000 บาท	109.2	4.3	19.2	31.8	13.8	9.7	0.4	10.5	18.0	1.7	-	15,001 - 20,000 Baht
20,001 - 30,000 บาท	107.7	8.4	36.2	29.1	8.5	7.0	0.6	9.3	7.9	0.6	0.2	20,001 - 30,000 Baht
มากกว่า 30,000 บาท	101.0	32.0	31.9	15.5	8.3	0.8	-	9.1	2.7	0.6	-	More than 30,000 Baht
ไม่ทราบ	16.6	1.3	0.7	0.6	0.8	0.7	1.5	3.8	4.1	2.0	1.2	Unknown
หญิง	2,416.5	36.7	214.8	270.4	298.6	254.6	82.6	224.2	451.1	581.0	2.5	FEMALE
ต่ำกว่า 1,501 บาท	42.6	-	0.3	0.6	0.5	2.3	6.1	10.2	0.1	22.5	-	Less than 1,501 Baht
1,501 - 2,500 บาท	78.2	-	0.1	0.9	0.4	9.3	8.0	14.7	0.6	44.2	-	1,501 - 2,500 Baht
2,501 - 3,500 บาท	139.5	0.2	1.0	2.4	2.8	17.3	11.8	19.5	5.4	79.3	-	2,501 - 3,500 Baht
3,501 - 4,500 บาท	286.1	2.9	0.7	12.1	5.1	33.2	21.9	43.1	48.5	118.4	-	3,501 - 4,500 Baht
4,501 - 5,500 บาท	535.6	3.0	1.5	28.8	24.3	51.9	15.5	68.0	175.7	166.9	-	4,501 - 5,500 Baht
5,501 - 6,500 บาท	370.2	2.0	3.7	33.3	35.9	52.2	10.0	35.3	104.3	93.4	-	5,501 - 6,500 Baht
6,501 - 7,500 บาท	182.9	0.6	5.1	21.3	41.3	28.7	3.4	13.6	47.4	21.4	-	6,501 - 7,500 Baht
7,501 - 10,000 บาท	345.3	3.7	38.8	74.7	95.5	35.4	4.0	15.7	51.8	25.1	0.6	7,501 - 10,000 Baht
10,001 - 15,000 บาท	209.4	2.6	47.0	59.3	61.0	18.4	0.9	2.3	13.5	4.5	-	10,001 - 15,000 Baht
15,001 - 20,000 บาท	74.8	3.5	28.2	20.7	16.0	4.5	-	-	1.8	0.2	-	15,001 - 20,000 Baht
20,001 - 30,000 บาท	76.4	6.0	44.4	12.9	10.1	0.9	0.5	-	1.0	0.3	0.3	20,001 - 30,000 Baht
มากกว่า 30,000 บาท	65.1	11.5	43.5	3.2	5.1	0.3	-	-	0.9	0.6	-	More than 30,000 Baht
ไม่ทราบ	10.4	0.6	0.6	0.2	0.7	0.2	0.4	1.9	0.1	4.2	1.5	Unknown

ตารางที่ 18 จำนวนลูกจ้าง จำแนกตามอุตสาหกรรม ระดับของรายได้ และเพศ ภาคกลาง
TABLE 18 EMPLOYEE BY INDUSTRY, INCOME CLASS AND SEX , CENTRAL REGION

ไตรมาสที่ 2/2553 : Quarter 2/2010

หน่วยเป็นพัน : In Thousands

ระดับของรายได้	อุตสาหกรรม Industry										INCOME CLASS
	รวม	เกษตรกรรม	การประมง	เหมืองแร่	การผลิต	ไฟฟ้า ก๊าซ	การก่อสร้าง	การขายส่ง	โรงแรม	การขนส่ง	
				เหมืองหิน		และประปา		การขายปลีก	และภัตตาคาร	Transport	
	Total	Agriculture	Fishing	Mining & Quarrying	Manufac- turing	Electric. Gas & Water supply	Construction	Wholesale & Retail trade	Hotels & Restaurants	& Communi- cation	
ยอดรวม	5,257.8	542.1	44.6	14.4	2,088.2	28.6	480.2	533.8	223.8	189.6	TOTAL
ต่ำกว่า 1,501 บาท	69.0	25.6	0.5	0.2	20.7	0.2	3.0	9.3	1.7	1.8	Less than 1,501 Baht
1,501 - 2,500 บาท	142.7	59.6	5.3	0.3	22.4	-	15.2	13.7	11.5	2.4	1,501 - 2,500 Baht
2,501 - 3,500 บาท	287.0	122.2	7.9	0.3	44.0	-	36.7	22.7	17.2	3.6	2,501 - 3,500 Baht
3,501 - 4,500 บาท	537.0	135.7	11.7	0.5	189.6	0.5	52.4	49.1	29.7	8.4	3,501 - 4,500 Baht
4,501 - 5,500 บาท	1,028.5	90.4	10.1	2.2	581.4	2.2	98.8	92.0	41.9	11.4	4,501 - 5,500 Baht
5,501 - 6,500 บาท	807.9	51.3	4.4	3.2	359.6	2.7	91.3	100.8	48.0	15.2	5,501 - 6,500 Baht
6,501 - 7,500 บาท	463.6	15.9	1.1	0.9	197.8	1.2	63.7	62.2	20.9	15.5	6,501 - 7,500 Baht
7,501 - 10,000 บาท	869.0	27.9	1.7	2.6	352.9	4.9	74.2	102.6	29.9	50.6	7,501 - 10,000 Baht
10,001 - 15,000 บาท	492.0	6.9	1.0	1.8	179.2	4.3	29.1	54.2	16.2	31.9	10,001 - 15,000 Baht
15,001 - 20,000 บาท	184.0	1.6	0.1	0.5	56.7	1.7	4.4	11.0	3.6	11.0	15,001 - 20,000 Baht
20,001 - 30,000 บาท	184.1	1.6	0.3	1.2	36.7	4.3	7.7	9.0	1.5	9.5	20,001 - 30,000 Baht
มากกว่า 30,000 บาท	166.0	0.9	-	0.8	37.3	6.6	2.8	6.0	-	26.4	More than 30,000 Baht
ไม่ทราบ	27.0	2.7	0.4	-	9.9	-	1.0	1.3	1.7	2.0	Unknown

ตารางที่ 18 จำนวนลูกจ้าง จำแนกตามอุตสาหกรรม ระดับของรายได้ และเพศ ภาคกลาง (ต่อ)

TABLE 18 EMPLOYEE BY INDUSTRY, INCOME CLASS AND SEX , CENTRAL REGION (Contd.)

ไตรมาสที่ 2/2553 : Quarter 2/2010

หน่วยเป็นพัน : In Thousands

ระดับของรายได้	อุตสาหกรรม (ต่อ) Industry (Contd.)									INCOME CLASS
	สื่อกลาง	อสังหาริมทรัพย์	บริหารราชการ	การศึกษา	ด้านสุขภาพและ	บริการ	ลูกจ้างในครัว-	องค์กร	ไม่ทราบ	
	ทางการเงิน	และการให้เช่า	และป้องกันประเทศ		สังคมสงเคราะห์	ชุมชน สังคม	เรือนส่วนบุคคล	ระหว่างประเทศ		
	Financial	Real estate	Public adminis-		Health	Other community	Private households	Extra-territorial		
	intermediation	& Renting	tation & Defence	Education	& Social work	& Social	with employed persons	organizations	Unknown	
ยอดรวม	79.0	155.7	315.5	251.3	134.9	121.1	49.3	0.3	5.5	TOTAL
ต่ำกว่า 1,501 บาท	0.1	0.9	-	0.6	-	1.8	2.6	-	-	Less than 1,501 Baht
1,501 - 2,500 บาท	0.6	1.9	0.6	0.4	1.1	5.0	2.8	-	-	1,501 - 2,500 Baht
2,501 - 3,500 บาท	0.5	7.0	1.5	2.9	2.4	8.8	9.5	-	-	2,501 - 3,500 Baht
3,501 - 4,500 บาท	0.5	9.2	12.7	7.7	2.3	15.8	10.8	0.3	-	3,501 - 4,500 Baht
4,501 - 5,500 บาท	3.5	18.8	25.2	12.2	10.6	22.4	5.4	-	-	4,501 - 5,500 Baht
5,501 - 6,500 บาท	3.2	30.0	31.9	13.8	20.1	23.9	8.6	-	-	5,501 - 6,500 Baht
6,501 - 7,500 บาท	5.2	16.7	22.3	9.6	12.1	13.4	5.2	-	-	6,501 - 7,500 Baht
7,501 - 10,000 บาท	13.7	36.5	73.0	55.3	24.6	15.5	2.6	-	0.4	7,501 - 10,000 Baht
10,001 - 15,000 บาท	15.7	16.6	55.2	46.2	25.5	7.4	0.6	-	0.5	10,001 - 15,000 Baht
15,001 - 20,000 บาท	11.8	5.6	36.9	17.1	16.9	4.3	-	-	0.7	15,001 - 20,000 Baht
20,001 - 30,000 บาท	10.5	8.8	37.5	40.0	15.0	0.7	-	-	-	20,001 - 30,000 Baht
มากกว่า 30,000 บาท	12.9	3.6	16.9	44.9	4.3	1.7	0.2	-	0.8	More than 30,000 Baht
ไม่ทราบ	0.9	0.1	1.8	0.7	0.1	0.4	1.1	-	3.2	Unknown

ตารางที่ 18 จำนวนลูกจ้าง จำแนกตามอุตสาหกรรม ระดับของรายได้ และเพศ ภาคกลาง
TABLE 18 EMPLOYEE BY INDUSTRY, INCOME CLASS AND SEX , CENTRAL REGION

ไตรมาสที่ 2/2553 : Quarter 2/2010

หน่วยเป็นพัน : In Thousands

ระดับของรายได้	อุตสาหกรรม Industry										INCOME CLASS
	รวม	เกษตรกรรม	การประมง	เหมืองแร่ เหมืองหิน	การผลิต	ไฟฟ้า ก๊าซ และประปา	การก่อสร้าง	การขายส่ง การขายปลีก	โรงแรม และภัตตาคาร	การขนส่ง Transport Communi- cation	
	Total	Agriculture	Fishing	Mining & Quarrying	Manufac- turing	Electric. Gas & Water supply	Construction	Wholesale & Retail trade	Hotels & Restaurants		
ชาย	2,841.3	307.7	32.5	12.1	1,026.5	20.6	391.8	313.8	84.2	142.0	MALE
ต่ำกว่า 1,501 บาท	26.4	9.0	-	-	5.3	0.2	2.9	4.0	0.3	1.8	Less than 1,501 Baht
1,501 - 2,500 บาท	64.5	25.9	4.4	0.3	4.7	-	10.7	5.6	5.3	2.0	1,501 - 2,500 Baht
2,501 - 3,500 บาท	147.5	66.2	4.6	0.3	15.2	-	29.3	12.2	5.5	3.4	2,501 - 3,500 Baht
3,501 - 4,500 บาท	250.9	74.6	8.9	0.2	64.3	0.4	38.5	28.0	7.8	5.9	3,501 - 4,500 Baht
4,501 - 5,500 บาท	492.9	57.1	7.2	1.5	237.2	1.1	69.9	52.6	12.4	9.0	4,501 - 5,500 Baht
5,501 - 6,500 บาท	437.7	34.5	2.8	2.3	167.5	2.6	79.3	61.9	15.3	13.1	5,501 - 6,500 Baht
6,501 - 7,500 บาท	280.7	10.8	1.1	0.8	111.3	0.6	55.7	34.2	8.8	12.6	6,501 - 7,500 Baht
7,501 - 10,000 บาท	523.7	20.4	1.7	2.5	212.0	3.3	68.4	65.5	14.2	39.9	7,501 - 10,000 Baht
10,001 - 15,000 บาท	282.6	4.3	1.0	1.8	108.8	3.9	22.7	35.6	10.8	20.2	10,001 - 15,000 Baht
15,001 - 20,000 บาท	109.2	1.4	0.1	0.5	39.0	1.1	4.1	5.7	1.9	8.9	15,001 - 20,000 Baht
20,001 - 30,000 บาท	107.7	1.1	0.3	1.2	28.1	3.1	6.8	3.8	1.5	5.7	20,001 - 30,000 Baht
มากกว่า 30,000 บาท	101.0	0.9	-	0.8	27.4	4.3	2.8	4.0	-	17.4	More than 30,000 Baht
ไม่ทราบ	16.6	1.7	0.4	-	5.8	-	0.7	0.8	0.5	2.0	Unknown
หญิง	2,416.5	234.5	12.1	2.4	1,061.7	8.0	88.4	220.0	139.6	47.6	FEMALE
ต่ำกว่า 1,501 บาท	42.6	16.6	0.5	0.2	15.5	-	0.1	5.4	1.5	-	Less than 1,501 Baht
1,501 - 2,500 บาท	78.2	33.7	0.9	-	17.8	-	4.5	8.1	6.2	0.4	1,501 - 2,500 Baht
2,501 - 3,500 บาท	139.5	56.0	3.4	-	28.8	-	7.4	10.5	11.7	0.2	2,501 - 3,500 Baht
3,501 - 4,500 บาท	286.1	61.1	2.8	0.3	125.3	0.1	13.9	21.2	21.9	2.5	3,501 - 4,500 Baht
4,501 - 5,500 บาท	535.6	33.3	2.9	0.7	344.2	1.1	28.9	39.4	29.5	2.3	4,501 - 5,500 Baht
5,501 - 6,500 บาท	370.2	16.8	1.6	0.9	192.1	0.1	12.0	38.8	32.7	2.1	5,501 - 6,500 Baht
6,501 - 7,500 บาท	182.9	5.1	-	0.1	86.6	0.6	8.0	28.0	12.2	2.9	6,501 - 7,500 Baht
7,501 - 10,000 บาท	345.3	7.6	-	0.1	140.9	1.6	5.8	37.1	15.7	10.7	7,501 - 10,000 Baht
10,001 - 15,000 บาท	209.4	2.6	-	0.0	70.4	0.3	6.3	18.6	5.5	11.7	10,001 - 15,000 Baht
15,001 - 20,000 บาท	74.8	0.3	-	-	17.7	0.6	0.3	5.3	1.7	2.2	15,001 - 20,000 Baht
20,001 - 30,000 บาท	76.4	0.5	-	-	8.6	1.2	0.9	5.2	-	3.8	20,001 - 30,000 Baht
มากกว่า 30,000 บาท	65.1	-	-	-	9.9	2.3	-	2.1	-	9.0	More than 30,000 Baht
ไม่ทราบ	10.4	1.0	-	-	4.1	-	0.2	0.5	1.2	-	Unknown

ตารางที่ 18 จำนวนลูกจ้าง จำแนกตามอุตสาหกรรม ระดับของรายได้ และเพศ ภาคกลาง (ต่อ)
TABLE 18 EMPLOYEE BY INDUSTRY, INCOME CLASS AND SEX , CENTRAL REGION (Contd.)

ไตรมาสที่ 2/2553 : Quarter 2/2010

หน่วยเป็นพัน : In Thousands

ระดับของรายได้	อุตสาหกรรม (ต่อ) Industry (Contd.)									INCOME CLASS
	สื่อกลาง	อสังหาริมทรัพย์	บริหารราชการ	การศึกษา	ด้านสุขภาพและ	บริการ	ลูกจ้างในครัว-	องค์กร	ไม่ทราบ	
	ทางการเงิน	และการให้เช่า	และป้องกันประเทศ		สังคมสงเคราะห์	ชุมชน สังคม	เรือนส่วนบุคคล	ระหว่างประเทศ		
	Financial	Real estate	Public adminis-	Education	Health	Other community	Private households	Extra-territorial	Unknown	
	intermediation	& Renting	tation & Defence		& Social work	& Social	with employed persons	organizations		
ชาย	40.3	90.3	190.8	88.9	31.6	57.5	7.9	-	3.0	MALE
ต่ำกว่า 1,501 บาท	-	0.9	-	0.5	-	1.5	0.2	-	-	Less than 1,501 Baht
1,501 - 2,500 บาท	0.6	1.0	0.4	-	0.2	2.7	0.7	-	-	1,501 - 2,500 Baht
2,501 - 3,500 บาท	0.5	3.9	0.8	0.3	-	3.2	2.2	-	-	2,501 - 3,500 Baht
3,501 - 4,500 บาท	0.2	3.2	8.2	2.4	0.4	7.2	0.8	-	-	3,501 - 4,500 Baht
4,501 - 5,500 บาท	2.1	7.6	15.7	5.8	2.8	10.2	0.8	-	-	4,501 - 5,500 Baht
5,501 - 6,500 บาท	2.3	17.0	20.6	3.7	3.9	10.1	0.9	-	-	5,501 - 6,500 Baht
6,501 - 7,500 บาท	2.0	12.8	16.9	3.8	2.8	5.9	0.7	-	-	6,501 - 7,500 Baht
7,501 - 10,000 บาท	5.6	23.0	35.3	16.3	6.4	8.2	1.1	-	0.1	7,501 - 10,000 Baht
10,001 - 15,000 บาท	6.1	9.5	29.5	17.9	6.4	4.2	-	-	-	10,001 - 15,000 Baht
15,001 - 20,000 บาท	6.0	2.6	25.1	6.6	3.4	2.4	-	-	0.6	15,001 - 20,000 Baht
20,001 - 30,000 บาท	5.9	6.3	25.6	13.9	3.8	0.5	-	-	-	20,001 - 30,000 Baht
มากกว่า 30,000 บาท	8.7	2.5	11.2	17.4	1.4	1.3	-	-	0.8	More than 30,000 Baht
ไม่ทราบ	0.5	-	1.6	0.2	-	0.3	0.6	-	1.5	Unknown
หญิง	38.7	65.4	124.7	162.4	103.4	63.5	41.4	0.3	2.6	FEMALE
ต่ำกว่า 1,501 บาท	0.1	-	-	0.1	-	0.4	2.4	-	-	Less than 1,501 Baht
1,501 - 2,500 บาท	-	0.9	0.2	0.4	0.9	2.3	2.0	-	-	1,501 - 2,500 Baht
2,501 - 3,500 บาท	-	3.1	0.7	2.6	2.4	5.6	7.3	-	-	2,501 - 3,500 Baht
3,501 - 4,500 บาท	0.4	6.1	4.5	5.3	1.8	8.6	10.1	0.3	-	3,501 - 4,500 Baht
4,501 - 5,500 บาท	1.4	11.2	9.5	6.4	7.9	12.2	4.7	-	-	4,501 - 5,500 Baht
5,501 - 6,500 บาท	0.9	13.0	11.4	10.1	16.2	13.9	7.7	-	-	5,501 - 6,500 Baht
6,501 - 7,500 บาท	3.3	3.9	5.4	5.8	9.3	7.5	4.5	-	-	6,501 - 7,500 Baht
7,501 - 10,000 บาท	8.2	13.5	37.7	39.0	18.1	7.3	1.5	-	0.3	7,501 - 10,000 Baht
10,001 - 15,000 บาท	9.6	7.1	25.8	28.3	19.1	3.3	0.6	-	0.5	10,001 - 15,000 Baht
15,001 - 20,000 บาท	5.8	3.0	11.8	10.5	13.6	1.9	-	-	0.1	15,001 - 20,000 Baht
20,001 - 30,000 บาท	4.6	2.5	11.8	26.1	11.2	0.2	-	-	-	20,001 - 30,000 Baht
มากกว่า 30,000 บาท	4.2	1.1	5.7	27.5	2.9	0.3	0.2	-	-	More than 30,000 Baht
ไม่ทราบ	0.4	0.1	0.2	0.5	0.1	0.1	0.5	-	1.7	Unknown

Northern Region

STATISTICAL TABLES NORTHERN REGION

TABLE	1	NUMBER OF POPULATION BY LABOR FORCE STATUS, AGE GROUP
TABLE	2	POPULATION 15 YEARS AND OVER BY MARITAL STATUS, LABOR FORCE STATUS
TABLE	3	POPULATION 15 YEARS AND OVER BY LEVEL OF EDUCATIONAL ATTAINMENT, LABOR FORCE STATUS
TABLE	4	EMPLOYED PERSONS BY LEVEL OF EDUCATIONAL ATTAINMENT, OCCUPATION
TABLE	5	EMPLOYED PERSONS BY LEVEL OF EDUCATIONAL ATTAINMENT, INDUSTRY
TABLE	6	EMPLOYED PERSONS BY WORK STATUS, OCCUPATION
TABLE	7	EMPLOYED PERSONS BY WORK STATUS, INDUSTRY
TABLE	8	EMPLOYED PERSONS BY OCCUPATION, HOURS WORKED PER WEEK, AVAILABILITY FOR ADDITIONAL WORK
TABLE	9	EMPLOYED PERSONS BY INDUSTRY, HOURS WORKED PER WEEK, AVAILABILITY FOR ADDITIONAL WORK
TABLE	10	EMPLOYED PERSONS BY WORK STATUS, HOURS WORKED PER WEEK, AVAILABILITY FOR ADDITIONAL WORK
TABLE	11	EMPLOYED PERSONS BY AGE GROUP, HOURS WORKED PER WEEK, AVAILABILITY FOR ADDITIONAL WORK
TABLE	12	UNEMPLOYED PERSONS, SEEKING JOP BY DURATION OF SEEKING JOP, LEVEL OF EDUCATIONAL ATTAINMENT
TABLE	13	UNEMPLOYED PERSONS, EVER WORKED BY LAST OCCUPATION, LAST INDUSTRY
TABLE	14	EMPLOYEE BY AVERAGE WAGE, FRINGE BENEFIT, INDUSTRY
TABLE	15	PRIVATE EMPLOYEE BY AVERAGE WAGE, FRINGE BENEFIT, INDUSTRY
TABLE	16	GOVERNMENT EMPLOYEE BY AVERAGE WAGE, FRINGE BENEFIT, INDUSTRY
TABLE	17	EMPLOYEE BY OCCUPATION, INCOME CLASS
TABLE	18	EMPLOYEE BY INDUSTRY, INCOME CLASS

ตารางที่ 1 จำนวนประชากรอายุ 15 ปีขึ้นไป จำแนกตามกลุ่มอายุ สถานภาพแรงงาน และเพศ ภาคเหนือ

TABLE 1 POPULATION 15 YEARS AND OVER BY AGE GROUP, LABOR FORCE STATUS AND SEX , NORTHERN REGION

ไตรมาสที่ 2/2553 : Quarter 2/2010

หน่วยเป็นพัน : In Thousands

สถานภาพแรงงาน	รวม	กลุ่มอายุ Age Group								LABOR FORCE STATUS
	Total	15-19	20-24	25-29	30-34	35-39	40-49	50-59	>= 60	
ประชากรอายุ 15 ปีขึ้นไป	9,937.3	961.0	957.0	929.9	851.5	878.7	2,028.2	1,706.2	1,624.8	POPULATION 15 YEARS AND OVER
กำลังแรงงานรวม	7,145.8	260.6	646.0	792.6	761.6	792.1	1,845.9	1,422.5	624.5	Total Labor Force
1. กำลังแรงงานปัจจุบัน	7,080.7	257.1	638.6	787.3	759.5	787.0	1,831.6	1,402.8	616.8	1. Current labor force
1.1 ผู้มีงานทำ	7,003.6	247.3	616.4	771.7	756.2	780.8	1,818.3	1,398.4	614.4	1.1 Employed
- ทำงาน	6,854.8	246.3	608.9	758.2	743.5	765.5	1,775.3	1,356.2	600.9	- At work
- ไม่ทำงานแต่มีงานประจำ	148.8	1.0	7.5	13.5	12.7	15.4	43.0	42.2	13.6	- With job but not at work
1.2 ผู้ว่างงาน	77.1	9.7	22.2	15.6	3.3	6.2	13.3	4.5	2.3	1.2 Unemployed
- หางานทำ	14.0	1.8	5.9	3.6	0.3	0.3	1.1	1.1	-	- Looking for work
- ไม่หางานทำ/พร้อมที่จะทำงาน	63.2	7.9	16.4	12.0	3.0	5.9	12.3	3.4	2.3	- Not looking/available for work
2. กำลังแรงงานที่รอฤดูกาล	65.1	3.5	7.4	5.2	2.1	5.1	14.3	19.7	7.8	2. Seasonally inactive labor force
ผู้ไม่อยู่ในกำลังแรงงาน	2,791.6	700.4	311.1	137.4	89.9	86.7	182.3	283.7	1,000.3	Persons not in Labor Force
1. ทำงานบ้าน	866.5	39.4	116.4	88.7	66.7	66.3	133.0	195.5	160.6	1. Household work
2. เรียนหนังสือ	762.9	620.9	138.1	3.5	0.4	-	-	-	-	2. Studies
3. ยังเด็ก ขรา/ไม่สามารถทำงานได้	974.5	8.2	17.5	24.1	16.6	16.3	38.8	57.7	795.3	3. Too young/old/incapable of work
4. อื่น ๆ	187.6	31.9	39.1	21.0	6.1	4.0	10.4	30.5	44.5	4. Others

ตารางที่ 1 จำนวนประชากรอายุ 15 ปีขึ้นไป จำแนกตามกลุ่มอายุ สถานภาพแรงงาน และเพศ ภาคเหนือ

Table 1 POPULATION 15 YEARS AND OVER BY AGE GROUP, LABOR FORCE STATUS AND SEX , NORTHERN REGION

ไตรมาสที่ 2/2553 : Quarter 2/2010

หน่วยเป็นพัน : In Thousands

สถานภาพแรงงาน	รวม Total	กลุ่มอายุ Age Group								LABOR FORCE STATUS
		15-19	20-24	25-29	30-34	35-39	40-49	50-59	>=60	
ชาย	4,869.4	493.8	494.8	477.8	433.6	432.0	978.3	824.9	734.1	MALE
กำลังแรงงานรวม	3,906.2	168.6	384.3	449.9	415.4	413.5	943.4	760.8	370.5	Total Labor Force
1. กำลังแรงงานปัจจุบัน	3,877.1	165.9	381.0	446.8	415.2	411.6	939.1	751.4	366.1	1. Current labor force
1.1 ผู้มีงานทำ	3,838.3	160.8	370.7	437.4	413.4	408.9	933.7	748.4	365.1	1.1 Employed
- ทำงาน	3,753.3	160.7	367.4	428.9	407.1	401.4	914.7	718.9	354.2	- At work
- ไม่ทำงานแต่มีงานประจำ	85.1	0.1	3.3	8.5	6.3	7.5	19.0	29.5	11.0	- With job but not at work
1.2 ผู้ว่างงาน	38.8	5.1	10.3	9.5	1.8	2.8	5.4	3.0	0.9	1.2 Unemployed
- หางานทำ	7.6	0.5	2.6	3.3	-	0.1	-	1.1	-	- Looking for work
- ไม่หางานทำ/พร้อมที่จะทำงาน	31.2	4.6	7.7	6.2	1.8	2.7	5.4	1.9	0.9	- Not looking/available for work
2. กำลังแรงงานที่รอฤดูกาล	29.1	2.7	3.3	3.1	0.2	1.8	4.2	9.4	4.4	2. Seasonally inactive labor force
ผู้ไม่อยู่ในกำลังแรงงาน	963.2	325.2	110.5	27.9	18.3	18.5	35.0	64.1	363.7	Persons not in Labor Force
1. ทำงานบ้าน	46.1	3.5	8.2	1.2	1.8	4.7	5.3	10.2	11.2	1. Household work
2. เรียนหนังสือ	379.8	302.3	74.5	2.6	0.4	-	-	-	-	2. Studies
3. ยังเด็ก ขรา/ไม่สามารถทำงานได้	425.6	4.6	9.1	13.6	11.9	11.3	22.0	31.7	321.4	3. Too young/old/incapable of work
4. อื่น ๆ	111.7	14.8	18.8	10.6	4.2	2.5	7.6	22.3	31.0	4. Others
หญิง	5,068.0	467.2	462.2	452.1	417.8	446.8	1,049.9	881.3	890.7	FEMALE
กำลังแรงงานรวม	3,239.6	92.0	261.7	342.6	346.2	378.6	902.6	661.7	254.1	Total Labor Force
1. กำลังแรงงานปัจจุบัน	3,203.6	91.2	257.6	340.5	344.3	375.4	892.5	651.5	250.7	1. Current labor force
1.1 ผู้มีงานทำ	3,165.2	86.5	245.7	334.4	342.8	372.0	884.6	650.0	249.3	1.1 Employed
- ทำงาน	3,101.5	85.6	241.5	329.3	336.4	364.1	860.6	637.3	246.7	- At work
- ไม่ทำงานแต่มีงานประจำ	63.7	0.9	4.2	5.1	6.4	7.9	24.0	12.6	2.6	- With job but not at work
1.2 ผู้ว่างงาน	38.3	4.7	11.9	6.1	1.5	3.4	7.9	1.5	1.4	1.2 Unemployed
- หางานทำ	6.4	1.3	3.3	0.4	0.3	0.2	1.1	-	-	- Looking for work
- ไม่หางานทำ/พร้อมที่จะทำงาน	31.9	3.4	8.7	5.8	1.2	3.2	6.8	1.5	1.4	- Not looking/available for work
2. กำลังแรงงานที่รอฤดูกาล	36.0	0.8	4.1	2.1	1.9	3.3	10.1	10.3	3.4	2. Seasonally inactive labor force
ผู้ไม่อยู่ในกำลังแรงงาน	1,828.4	375.2	200.5	109.5	71.6	68.1	147.3	219.5	636.6	Persons not in Labor Force
1. ทำงานบ้าน	820.4	35.9	108.2	87.5	64.9	61.6	127.7	185.3	149.4	1. Household work
2. เรียนหนังสือ	383.1	318.5	63.6	1.0	-	-	-	-	-	2. Studies
3. ยังเด็ก ขรา/ไม่สามารถทำงานได้	548.9	3.7	8.3	10.6	4.8	5.0	16.8	26.0	473.8	3. Too young/old/incapable of work
4. อื่น ๆ	76.0	17.1	20.4	10.5	2.0	1.6	2.8	8.3	13.4	4. Others

ตารางที่ 2 จำนวนประชากรอายุ 15 ปีขึ้นไป จำแนกตามสถานภาพสมรส สถานภาพแรงงาน และเพศ ภาคเหนือ

TABLE 2 POPULATION 15 YEARS AND OVER BY MARITAL STATUS, LABOR FORCE STATUS AND SEX , NORTHERN REGION

ไตรมาสที่ 2/2553 : Quarter 2/2010

หน่วยเป็นพัน : In Thousands

สถานภาพแรงงาน	รวม Total	เคยสมรส Ever-Married						LABOR FORCE STATUS
		โสด Single	สมรส Married	หม้าย Widowed	หย่า Divorced	แยกกันอยู่ Separated	ไม่ทราบ Unknown	
ยอดรวม	9,937.3	2,323.3	6,467.7	785.2	190.0	169.9	1.1	TOTAL
กำลังแรงงานรวม	7,145.8	1,317.0	5,254.9	273.5	154.5	145.0	0.9	Total Labor Force
1. กำลังแรงงานปัจจุบัน	7,080.7	1,307.9	5,204.9	268.4	153.7	144.9	0.9	1. Current labor force
1.1 ผู้มีงานทำ	7,003.6	1,261.9	5,179.7	267.5	151.2	142.4	0.9	1.1 Employed
- ทำงาน	6,854.8	1,239.6	5,068.5	260.2	146.6	139.2	0.9	- At work
- ไม่ทำงานแต่มีงานประจำ	148.8	22.4	111.3	7.3	4.6	3.3	-	- With job but not at work
1.2 ผู้ว่างงาน	77.1	46.0	25.2	1.0	2.5	2.5	-	1.2 Unemployed
- หางานทำ	14.0	11.0	1.9	-	-	1.1	-	- Looking for work
- ไม่หางานทำ/พร้อมที่จะทำงาน	63.2	35.0	23.3	1.0	2.5	1.4	-	- Not looking/available for work
2. กำลังแรงงานที่รอฤดูกาล	65.1	9.1	50.0	5.1	0.8	0.2	-	2. Seasonally inactive labor force
ผู้ไม่อยู่ในกำลังแรงงาน	2,791.6	1,006.3	1,212.8	511.7	35.6	24.9	0.3	Persons not in Labor Force
1. ทำงานบ้าน	866.5	58.8	687.7	87.4	19.4	12.9	0.3	1. Household work
2. เรียนหนังสือ	762.9	747.4	15.5	-	-	-	-	2. Studies
3. ชังเด็ก ขรา/ไม่สามารถทำงานได้	974.5	123.1	411.4	416.3	13.5	10.2	-	3. Too young/old/incapable of work
4. อื่น ๆ	187.6	76.9	98.2	8.0	2.7	1.8	-	4. Others

ตารางที่ 2 จำนวนประชากรอายุ 15 ปีขึ้นไป จำแนกตามสถานภาพสมรส สถานภาพแรงงาน และเพศ ภาคเหนือ

TABLE 2 POPULATION 15 YEARS AND OVER BY MARITAL STATUS, LABOR FORCE STATUS AND SEX, NORTHERN REGION

ไตรมาสที่ 2/2553 : Quarter 2/2010

หน่วยเป็นพัน : In Thousands

สถานภาพแรงงาน	รวม	โสด	เคยสมรส Ever-Married				LABOR FORCE STATUS	
			สมรส	หม้าย	หย่า	แยกกันอยู่		
	Total	Single	Married	Widowed	Divorced	Separated	Unknown	
ชาย	4,869.4	1,405.3	3,133.7	174.7	78.1	77.2	0.3	MALE
กำลังแรงงานรวม	3,906.2	891.6	2,807.7	67.7	68.6	70.4	0.3	Total Labor Force
1. กำลังแรงงานปัจจุบัน	3,877.1	885.4	2,787.0	65.8	68.4	70.3	0.3	1. Current labor force
1.1 ผู้มีงานทำ	3,838.3	859.7	2,775.9	65.7	67.6	69.0	0.3	1.1 Employed
- ทำงาน	3,753.3	846.0	2,708.7	64.2	65.9	68.2	0.3	- At work
- ไม่ทำงานแต่มีงานประจำ	85.1	13.8	67.2	1.5	1.8	0.8	-	- With job but not at work
1.2 ผู้ว่างงาน	38.8	25.7	11.1	0.1	0.8	1.2	-	1.2 Unemployed
- หางานทำ	7.6	6.4	1.2	-	-	-	-	- Looking for work
- ไม่หางานทำ/พร้อมที่จะทำงาน	31.2	19.3	9.9	0.1	0.8	1.2	-	- Not looking/available for work
2. กำลังแรงงานที่รอฤดูกาล	29.1	6.2	20.7	1.9	0.2	0.1	-	2. Seasonally inactive labor force
ผู้ไม่อยู่ในกำลังแรงงาน	963.2	513.7	326.0	107.1	9.5	6.9	-	Persons not in Labor Force
1. ทำงานบ้าน	46.1	15.4	22.0	6.4	1.7	0.7	-	1. Household work
2. เรียนหนังสือ	379.8	374.3	5.5	-	-	-	-	2. Studies
3. ยังเด็ก ขรา/ไม่สามารถทำงานได้	425.6	75.7	240.6	97.6	6.7	5.1	-	3. Too young/old/incapable of work
4. อื่น ๆ	111.7	48.3	58.0	3.1	1.2	1.1	-	4. Others
หญิง	5,068.0	918.0	3,334.0	610.5	111.9	92.7	0.8	FEMALE
กำลังแรงงานรวม	3,239.6	425.4	2,447.3	205.8	85.9	74.7	0.5	Total Labor Force
1. กำลังแรงงานปัจจุบัน	3,203.6	422.5	2,417.9	202.7	85.3	74.6	0.5	1. Current labor force
1.1 ผู้มีงานทำ	3,165.2	402.2	2,403.8	201.8	83.6	73.4	0.5	1.1 Employed
- ทำงาน	3,101.5	393.6	2,359.7	196.0	80.7	70.9	0.5	- At work
- ไม่ทำงานแต่มีงานประจำ	63.7	8.6	44.1	5.8	2.9	2.5	-	- With job but not at work
1.2 ผู้ว่างงาน	38.3	20.3	14.1	0.9	1.7	1.2	-	1.2 Unemployed
- หางานทำ	6.4	4.6	0.7	-	-	1.1	-	- Looking for work
- ไม่หางานทำ/พร้อมที่จะทำงาน	31.9	15.7	13.4	0.9	1.7	0.2	-	- Not looking/available for work
2. กำลังแรงงานที่รอฤดูกาล	36.0	2.9	29.3	3.1	0.6	0.0	-	2. Seasonally inactive labor force
ผู้ไม่อยู่ในกำลังแรงงาน	1,828.4	492.6	886.8	404.7	26.0	18.0	0.3	Persons not in Labor Force
1. ทำงานบ้าน	820.4	43.5	665.7	81.0	17.8	12.2	0.3	1. Household work
2. เรียนหนังสือ	383.1	373.1	10.0	-	-	-	-	2. Studies
3. ยังเด็ก ขรา/ไม่สามารถทำงานได้	548.9	47.5	170.8	318.7	6.8	5.2	-	3. Too young/old/incapable of work
4. อื่น ๆ	76.0	28.6	40.3	4.9	1.5	0.6	-	4. Others

ตารางที่ 3 จำนวนประชากรอายุ 15 ปีขึ้นไป จำแนกตามระดับการศึกษาที่สำเร็จ สถานภาพแรงงาน และเพศ ภาคเหนือ

TABLE 3 POPULATION 15 YEARS AND OVER BY LEVEL OF EDUCATIONAL ATTAINMENT, LABOR FORCE STATUS AND SEX , NORTHERN REGION

ไตรมาสที่ 2/2553 : Quarter 2/2010

หน่วยเป็นพัน : In Thousands

สถานภาพแรงงาน	มัธยมศึกษาตอนปลาย					อุดมศึกษา						อื่นๆ ^{1/}	ไม่ทราบ	LABOR FORCE STATUS
	รวม	ไม่มี การศึกษา	ต่ำกว่า ประถมศึกษา Less than Elementary	ประถม ศึกษา Elementary	มัธยมศึกษา ตอนต้น Lower Secondary	Upper Secondary Level			Higher Level					
						สายสามัญ General/ Academic	สายอาชีว- ศึกษา Vocational	สายวิชา- การศึกษา Teacher Training	สายวิชาการ Academic	สายวิชาชีพ Higher Technical Education	สายวิชา- การศึกษา Teacher Training			
ยอดรวม	9,937.3	839.0	3,376.0	1,660.5	1,704.8	976.7	293.4	8.3	523.0	371.3	161.0	21.8	1.6	TOTAL
กำลังแรงงานรวม	7,145.8	441.9	2,426.6	1,392.2	1,037.7	741.6	188.2	4.1	467.6	296.9	132.6	15.7	0.7	Total Labor Force
1. กำลังแรงงานปัจจุบัน	7,080.7	438.8	2,393.2	1,380.0	1,028.9	734.6	187.9	4.1	467.6	296.6	132.6	15.7	0.7	1. Current labor force
1.1 ผู้มีงานทำ	7,003.6	436.1	2,380.2	1,371.3	1,013.3	724.1	185.3	4.1	452.4	289.5	131.0	15.7	0.7	1.1 Employed
- ทำงาน	6,854.8	422.9	2,328.1	1,345.4	1,001.4	712.4	181.9	3.8	442.4	285.8	114.4	15.7	0.7	- At work
- ไม่ทำงานแต่มีงานประจำ	148.8	13.1	52.0	25.9	11.9	11.7	3.4	0.3	10.0	3.7	16.7	-	-	- With job but not at work
1.2 ผู้ว่างงาน	77.1	2.8	13.1	8.6	15.6	10.5	2.6	-	15.2	7.2	1.6	-	-	1.2 Unemployed
- หางานทำ	14.0	0.3	1.3	0.4	1.7	1.7	1.6	-	4.4	2.3	0.4	-	-	- Looking for work
- ไม่หางานทำ/พร้อมที่จะทำงาน	63.2	2.5	11.8	8.3	14.0	8.8	1.0	-	10.8	4.8	1.2	-	-	- Not looking/available for work
2. กำลังแรงงานที่รอฤดูกาล	65.1	3.1	33.4	12.3	8.7	7.0	0.3	-	-	0.3	-	-	-	2. Seasonally inactive labor force
ผู้ไม่อยู่ในกำลังแรงงาน	2,791.6	397.1	949.4	268.3	667.1	235.1	105.2	4.2	55.4	74.4	28.4	6.1	0.9	Persons not in Labor Force
1. ทำงานบ้าน	866.5	85.9	347.5	141.1	137.8	72.9	20.6	1.1	27.7	20.3	6.0	5.5	-	1. Household work
2. เรียนหนังสือ	762.9	-	0.1	72.5	459.6	118.7	75.5	0.1	5.4	28.7	2.3	-	-	2. Studies
3. ยังเด็ก ขรา/ไม่สามารถทำงานได้	974.5	306.7	574.4	38.7	28.6	12.2	3.5	0.9	3.1	4.2	1.9	0.1	0.2	3. Too young/old/incapable of work
4. อื่น ๆ	187.6	4.5	27.4	16.0	41.1	31.3	5.6	2.1	19.2	21.1	18.2	0.6	0.7	4. Others

1/ รวมอาชีวะระยะสั้น 1/ Including Short Course Vocational

ตารางที่ 3 จำนวนประชากรอายุ 15 ปีขึ้นไป จำแนกตามระดับการศึกษาที่สำเร็จ สถานภาพแรงงาน เพศ ภาคเหนือ

TABLE 3 POPULATION 15 YEARS AND OVER BY LEVEL OF EDUCATIONAL ATTAINMENT, LABOR FORCE STATUS, SEX , NORTHERN REGION

ไตรมาสที่ 2/2553 : Quarter 2/2010

หน่วยเป็นพัน : In Thousands

สถานภาพแรงงาน	รวม	ไม่มี การศึกษา	ต่ำกว่า ประถมศึกษา Less than Elementary	ประถม ศึกษา Elementary	มัธยมศึกษา ตอนต้น Lower Secondary	มัธยมศึกษาตอนปลาย Upper Secondary Level			อุดมศึกษา Higher Level			1/ อื่นๆ Others	ไม่ทราบ Unknown	LABOR FORCE STATUS
						สายสามัญ General/ Academic	สายอาชีพ- ศึกษา Vocational	สายวิชา- การศึกษา Teacher Training	สายวิชาการ Academic	สายวิชาชีพ Higher Technical Education	สายวิชา- การศึกษา Teacher Training			
ชาย	4,869.4	293.3	1,569.4	881.3	911.4	519.3	182.5	4.8	231.9	206.4	58.9	9.3	0.9	MALE
กำลังแรงงานรวม	3,906.2	190.1	1,268.5	800.9	640.7	433.5	128.8	3.0	213.8	170.4	47.0	9.3	0.3	Total Labor Force
1. กำลังแรงงานปัจจุบัน	3,877.1	189.6	1,254.7	795.0	634.9	430.9	128.4	3.0	213.8	170.2	47.0	9.3	0.3	1. Current labor force
1.1 ผู้มีงานทำ	3,838.3	189.3	1,248.3	789.0	627.1	424.8	128.0	3.0	209.1	164.1	46.1	9.3	0.3	1.1 Employed
- ทำงาน	3,753.3	183.0	1,214.7	771.0	620.9	420.4	126.7	2.6	203.2	161.7	39.6	9.3	0.3	- At work
- ไม่ทำงานแต่มีงานประจำ	85.1	6.3	33.6	18.0	6.3	4.4	1.3	0.3	5.9	2.5	6.5	-	-	- With job but not at work
1.2 ผู้ว่างงาน	38.8	0.3	6.5	6.0	7.8	6.1	0.4	-	4.6	6.1	1.0	-	-	1.2 Unemployed
- หางานทำ	7.6	0.3	1.3	-	1.4	0.0	0.3	-	1.9	2.3	-	-	-	- Looking for work
- ไม่หางานทำ/พร้อมที่จะทำงาน	31.2	-	5.2	6.0	6.4	6.0	0.1	-	2.7	3.8	1.0	-	-	- Not looking/available for work
2. กำลังแรงงานที่รอฤดูกาล	29.1	0.5	13.8	5.8	5.8	2.6	0.3	-	-	0.2	-	-	-	2. Seasonally inactive labor force
ผู้ไม่อยู่ในกำลังแรงงาน	963.2	103.2	300.9	80.5	270.7	85.8	53.8	1.8	18.1	35.9	11.8	0.1	0.6	Persons not in Labor Force
1. ทำงานบ้าน	46.1	2.7	18.9	4.5	4.9	10.3	1.1	-	1.1	2.6	0.1	-	-	1. Household work
2. เรียนหนังสือ	379.8	-	-	43.0	220.5	52.2	45.2	0.1	3.0	15.2	0.6	-	-	2. Studies
3. ยังเด็ก ขรา/ไม่สามารถทำงานได้	425.6	98.7	262.0	25.8	21.0	8.4	3.1	0.8	0.7	4.0	1.2	-	0.1	3. Too young/old/incapable of work
4. อื่น ๆ	111.7	1.8	20.0	7.3	24.3	14.9	4.4	1.0	13.3	14.2	9.9	0.1	0.6	4. Others
หญิง	5,068.0	545.8	1,806.6	779.2	793.3	457.4	110.8	3.5	291.2	164.9	102.1	12.5	0.7	FEMALE
กำลังแรงงานรวม	3,239.6	251.8	1,158.1	591.4	396.9	308.1	59.4	1.2	253.8	126.5	85.6	6.4	0.4	Total Labor Force
1. กำลังแรงงานปัจจุบัน	3,203.6	249.2	1,138.5	584.9	394.0	303.7	59.4	1.2	253.8	126.4	85.6	6.4	0.4	1. Current labor force
1.1 ผู้มีงานทำ	3,165.2	246.8	1,131.9	582.3	386.2	299.3	57.3	1.2	243.3	125.3	84.9	6.4	0.4	1.1 Employed
- ทำงาน	3,101.5	239.9	1,113.5	574.4	380.5	292.0	55.2	1.2	239.2	124.1	74.8	6.4	0.4	- At work
- ไม่ทำงานแต่มีงานประจำ	63.7	6.9	18.4	8.0	5.7	7.3	2.1	-	4.1	1.2	10.2	-	-	- With job but not at work
1.2 ผู้ว่างงาน	38.3	2.5	6.6	2.6	7.8	4.4	2.1	-	10.6	1.1	0.6	-	-	1.2 Unemployed
- หางานทำ	6.4	-	-	0.4	0.3	1.6	1.3	-	2.5	-	0.4	-	-	- Looking for work
- ไม่หางานทำ/พร้อมที่จะทำงาน	31.9	2.5	6.6	2.2	7.5	2.8	0.9	-	8.1	1.1	0.3	-	-	- Not looking/available for work
2. กำลังแรงงานที่รอฤดูกาล	36.0	2.6	19.6	6.4	2.9	4.4	-	-	-	0.1	-	-	-	2. Seasonally inactive labor force
ผู้ไม่อยู่ในกำลังแรงงาน	1,828.4	294.0	648.5	187.8	396.4	149.3	51.4	2.3	37.3	38.4	16.6	6.1	0.3	Persons not in Labor Force
1. ทำงานบ้าน	820.4	83.2	328.6	136.7	133.0	62.6	19.4	1.1	26.7	17.8	5.9	5.5	-	1. Household work
2. เรียนหนังสือ	383.1	-	0.1	29.5	239.1	66.5	30.3	-	2.4	13.5	1.7	-	-	2. Studies
3. ยังเด็ก ขรา/ไม่สามารถทำงานได้	548.9	208.1	312.4	13.0	7.6	3.8	0.4	0.1	2.4	0.2	0.8	0.1	0.2	3. Too young/old/incapable of work
4. อื่น ๆ	76.0	2.7	7.4	8.7	16.7	16.3	1.2	1.1	5.9	7.0	8.3	0.5	0.1	4. Others

1/ รวมอาชีวะระยะสั้น 1/ Including Short Course Vocational

ตารางที่ 4 จำนวนผู้มีงานทำ จำแนกตามระดับการศึกษาที่สำเร็จ อาชีพ และเพศ ภาคเหนือ

TABLE 4 EMPLOYED PERSONS BY LEVEL OF EDUCATIONAL ATTAINMENT, OCCUPATION AND SEX , NORTHERN REGION

ไตรมาสที่ 2/2553 : Quarter 2/2010

หน่วยเป็นพัน : In Thousands

อาชีพ	รวม	ไม่มี การศึกษา	ต่ำกว่า ประถมศึกษา Less than Elementary	ประถม ศึกษา Elementary	มัธยมศึกษา ตอนต้น Lower Secondary	มัธยมศึกษาตอนปลาย Upper Secondary Level			อุดมศึกษา Higher Level			อื่นๆ ^{1/}	ไม่ทราบ	OCCUPATION
						สายสามัญ General/	สายอาชีว- ศึกษา Vocational	สายวิชา- การศึกษา Teacher Training	สายวิชาการ Academic	สายวิชาชีพ Higher Technical Education	สายวิชา- การศึกษา Teacher Training			
Total	None	Elementary	Elementary	Secondary	Academic	Vocational	Training	Academic	Education	Training	Others	Unknown		
ยอดรวม	7,003.6	436.1	2,380.2	1,371.3	1,013.3	724.1	185.3	4.1	452.4	289.5	131.0	15.7	0.7	TOTAL
1. ผู้บัญญัติกฎหมาย ข้าราชการระดับอาวุโส และผู้จัดการ	170.9	3.0	35.3	19.3	19.6	34.1	4.5	0.3	43.0	7.4	4.3	0.2	-	1. Legislators, senior officials and managers
2. ผู้ประกอบวิชาชีพด้านต่างๆ	235.5	0.1	0.5	0.9	2.2	2.3	1.2	0.4	101.2	35.6	91.0	0.2	-	2. Professionals
3. ผู้ประกอบวิชาชีพด้านเทคนิคสาขาต่างๆ และอาชีพที่เกี่ยวข้อง	185.4	2.0	12.5	8.6	14.9	16.3	12.7	0.1	75.3	36.0	7.0	0.3	-	3. Technicians and associate professionals
4. เสมียน	219.9	1.3	5.5	8.5	17.5	30.9	14.5	-	91.4	45.1	4.7	0.3	-	4. Clerks
5. พนักงานบริการและพนักงานในร้านค้า และตลาด	1,186.4	40.0	341.6	169.3	217.0	198.8	46.8	0.7	96.1	56.6	14.1	5.2	0.2	5. Service workers and shop and market sales workers
6. ผู้ปฏิบัติงานที่มีฝีมือในการเกษตร และการประมง	2,763.1	258.7	1,225.2	628.2	355.8	196.1	35.1	2.0	18.9	34.3	7.4	1.1	0.4	6. Skilled agricultural and fishery workers
7. ผู้ปฏิบัติงานด้านความสามารถทางฝีมือ และธุรกิจการค้าที่เกี่ยวข้อง	986.8	52.5	326.4	221.9	181.6	94.3	40.1	0.6	18.2	45.6	1.3	4.3	0.1	7. Craft and related trades workers
8. ผู้ปฏิบัติการโรงงานและเครื่องจักร และผู้ปฏิบัติงานด้านการประกอบ	328.2	7.2	69.9	73.7	72.8	61.9	15.9	-	5.2	19.7	0.7	1.3	-	8. Plant and machine operators and assemblers
9. อาชีพขั้นพื้นฐานต่างๆ ในด้านการขาย และการให้บริการ	927.4	71.5	363.3	241.0	131.9	89.4	14.6	0.2	3.1	9.1	0.5	3.0	-	9. Elementary occupations
10. คนงานซึ่งมิได้จำแนกไว้ในหมวดอื่น	-	-	-	-	-	-	-	-	-	-	-	-	-	10. Workers not classifiable by occupation

^{1/} รวมอาชีวะระยะสั้น 1/ Including Short Course Vocational

ตารางที่ 4 จำนวนผู้มีงานทำ จำแนกตามระดับการศึกษาที่สำเร็จ อาชีพ และเพศ ภาคเหนือ

TABLE 4 EMPLOYED PERSONS BY LEVEL OF EDUCATIONAL ATTAINMENT, OCCUPATION AND SEX, NORTHERN REGION

ไตรมาสที่ 2/2553 : Quarter 2/2010

หน่วยเป็นพัน : In Thousands

อาชีพ	รวม	ไม่มี การศึกษา	ต่ำกว่า ประถมศึกษา Less than Elementary	ประถม ศึกษา Elementary	มัธยมศึกษา ตอนต้น Lower Secondary	มัธยมศึกษาตอนปลาย		อุดมศึกษา				อื่นๆ ^{1/}	ไม่ทราบ	OCCUPATION	
						Upper Secondary Level			Higher Level						
						สายสามัญ	สายอาชีว- ศึกษา	สายวิชา- การศึกษา	สายวิชาการ	สายวิชาชีพ Higher	สายวิชา- การศึกษา				
						General/ Academic	Vocational	Teacher Training	Academic	Technical Education	Teacher Training				
Total	None	Elementary	Elementary	Secondary	Academic	Vocational	Training	Academic	Education	Training	Others	Unknown			
ชาย	3,838.3	189.3	1,248.3	789.0	627.1	424.8	128.0	3.0	209.1	164.1	46.1	9.3	0.3	MALE	
1. ผู้บัญญัติกฎหมาย ข้าราชการระดับอาวุโส และผู้จัดการ	141.1	2.0	29.6	16.7	18.6	26.8	2.3	0.3	35.8	5.5	3.6	0.2	-	1. Legislators, senior officials and managers	
2. ผู้ประกอบวิชาชีพด้านต่างๆ	94.3	-	0.1	0.8	0.2	0.2	0.5	-	48.7	14.4	29.3	-	-	2. Professionals	
3. ผู้ประกอบวิชาชีพด้านเทคนิคสาขาต่างๆ และอาชีพที่เกี่ยวข้อง	92.2	1.1	3.5	2.2	10.7	8.7	8.6	-	34.9	20.0	2.4	0.1	-	3. Technicians and associate professionals	
4. เสมียน	66.3	-	1.4	2.5	6.5	13.3	7.7	-	21.3	13.1	0.5	0.1	-	4. Clerks	
5. พนักงานบริการและพนักงานในร้านค้า และตลาด	449.7	12.8	105.5	61.4	96.0	78.4	24.5	0.6	40.1	23.8	3.6	2.8	0.2	5. Service workers and shop and market sales workers	
6. ผู้ปฏิบัติงานที่มีฝีมือในด้านการเกษตร และการประมง	1,574.9	111.3	671.6	362.2	226.2	130.2	28.3	1.5	11.1	26.4	5.0	1.1	-	6. Skilled agricultural and fishery workers	
7. ผู้ปฏิบัติงานด้านความสามารถทางฝีมือ และธุรกิจการค้าที่เกี่ยวข้อง	687.6	26.2	209.2	157.3	131.7	66.7	36.4	0.5	13.3	42.6	0.9	2.7	0.1	7. Craft and related trades workers	
8. ผู้ปฏิบัติการ โรงงานและเครื่องจักร และผู้ปฏิบัติงานด้านการประกอบ	254.6	5.4	57.6	63.6	53.7	47.2	10.2	-	3.5	12.7	0.6	0.2	-	8. Plant and machine operators and assemblers	
9. อาชีพขั้นพื้นฐานต่างๆ ในด้านการขาย และการให้บริการ	477.7	30.7	169.8	122.4	83.7	53.2	9.3	0.2	0.5	5.6	0.3	2.1	-	9. Elementary occupations	
10. คนงานซึ่งมิได้จำแนกไว้ในหมวดอื่น	-	-	-	-	-	-	-	-	-	-	-	-	-	10. Workers not classifiable by occupation	
หญิง	3,165.2	246.8	1,131.9	582.3	386.2	299.3	57.3	1.2	243.3	125.3	84.9	6.4	0.4	FEMALE	
1. ผู้บัญญัติกฎหมาย ข้าราชการระดับอาวุโส และผู้จัดการ	29.7	1.0	5.7	2.6	1.0	7.3	2.2	-	7.3	1.9	0.7	-	-	1. Legislators, senior officials and managers	
2. ผู้ประกอบวิชาชีพด้านต่างๆ	141.2	0.1	0.4	0.1	2.0	2.0	0.6	0.4	52.5	21.2	61.6	0.2	-	2. Professionals	
3. ผู้ประกอบวิชาชีพด้านเทคนิคสาขาต่างๆ และอาชีพที่เกี่ยวข้อง	93.2	0.9	9.0	6.4	4.1	7.6	4.1	0.1	40.4	16.0	4.6	0.1	-	3. Technicians and associate professionals	
4. เสมียน	153.6	1.3	4.2	6.0	11.0	17.6	6.8	-	70.1	32.1	4.3	0.3	-	4. Clerks	
5. พนักงานบริการและพนักงานในร้านค้า และตลาด	736.7	27.2	236.1	107.9	121.1	120.4	22.2	0.1	56.0	32.8	10.5	2.4	-	5. Service workers and shop and market sales workers	
6. ผู้ปฏิบัติงานที่มีฝีมือในด้านการเกษตร และการประมง	1,188.3	147.4	553.6	266.0	129.7	65.9	6.8	0.6	7.7	7.9	2.4	-	0.4	6. Skilled agricultural and fishery workers	
7. ผู้ปฏิบัติงานด้านความสามารถทางฝีมือ และธุรกิจการค้าที่เกี่ยวข้อง	299.2	26.3	117.3	64.6	49.9	27.6	3.7	0.1	4.9	3.0	0.4	1.6	-	7. Craft and related trades workers	
8. ผู้ปฏิบัติการ โรงงานและเครื่องจักร และผู้ปฏิบัติงานด้านการประกอบ	73.6	1.8	12.3	10.2	19.1	14.7	5.7	-	1.7	7.1	0.2	1.0	-	8. Plant and machine operators and assemblers	
9. อาชีพขั้นพื้นฐานต่างๆ ในด้านการขาย และการให้บริการ	449.8	40.8	193.5	118.5	48.3	36.2	5.3	-	2.6	3.4	0.3	0.8	-	9. Elementary occupations	
10. คนงานซึ่งมิได้จำแนกไว้ในหมวดอื่น	-	-	-	-	-	-	-	-	-	-	-	-	-	10. Workers not classifiable by occupation	

1/ รวมอาชีวะระยะสั้น 1/ Including Short Course Vocational

ตารางที่ 5 จำนวนผู้ใช้งานทำ จำแนกตามระดับการศึกษาที่สำเร็จ อุตสาหกรรม และเพศ ภาคเหนือ

TABLE 5 EMPLOYED PERSONS BY LEVEL OF EDUCATIONAL ATTAINMENT, INDUSTRY AND SEX , NORTHERN REGION

หน่วยเป็นพัน : In Thousands

อุตสาหกรรม	รวม	มัธยมศึกษาตอนปลาย				อุดมศึกษา						อื่นๆ ^{1/}	ไม่ทราบ	INDUSTRY
		ไม่มี การศึกษา	ต่ำกว่า ประถมศึกษา Less than Elementary	ประถม ศึกษา Elementary	มัธยมศึกษา ตอนต้น Lower Secondary	Upper Secondary Level			Higher Level					
						สายสามัญ General/ Academic	สายอาชีว- ศึกษา Vocational	สายวิชา- การศึกษา Teacher Training	สายวิชาการ Academic	สายวิชาชีพ Higher Technical Education	สายวิชา- การศึกษา Teacher Training			
ยอดรวม	7,003.6	436.1	2,380.2	1,371.3	1,013.3	724.1	185.3	4.1	452.4	289.5	131.0	15.7	0.7	TOTAL
1. เกษตรกรรม การล่าสัตว์ และการป่าไม้	3,092.4	284.7	1,368.1	707.4	391.7	228.7	38.9	1.3	25.9	36.9	6.7	1.7	0.4	1. Agriculture, hunting and forestry
2. การประมง	22.1	1.9	10.1	5.6	3.1	0.2	-	0.7	0.4	0.3	-	-	-	2. Fishing
3. การทำเหมืองแร่ และเหมืองหิน	7.5	-	0.7	2.9	0.8	1.3	-	-	0.5	1.2	-	-	-	3. Mining and quarrying
4. การผลิต	726.1	41.9	220.5	139.7	140.3	89.7	25.0	0.6	29.6	32.8	3.1	2.9	-	4. Manufacturing
5. การไฟฟ้า ก๊าซ และการประปา	19.0	-	1.1	1.2	3.9	3.9	1.2	-	1.8	5.9	-	-	-	5. Electricity, gas and water supply
5. การก่อสร้าง	641.9	34.4	224.0	178.7	102.5	45.2	18.7	-	14.5	20.2	0.7	3.1	-	6. Construction
7. การขายส่ง การขายปลีก การซ่อมแซมยานยนต์ รถจักรยานยนต์ ของใช้ส่วนบุคคล และของใช้ ในครัวเรือน	1,070.7	37.7	284.5	178.5	194.4	169.0	45.8	0.5	94.8	56.5	6.0	2.7	0.3	7. Wholesale and retail trade, repair of motor vehicles motorcycles and personal and household goods
8. โรงแรม และภัตตาคาร	424.5	20.4	133.2	69.6	77.8	59.8	14.5	0.4	22.9	18.8	4.8	2.4	-	8. Hotel and restaurants
9. การขนส่ง สถานที่เก็บสินค้า และการคมนาคม	102.4	0.8	28.9	12.3	17.8	13.5	5.1	-	13.2	10.0	0.8	0.1	-	9. Transport, storage and communication
10. การเป็นสื่อกลางทางการเงิน	52.0	-	1.4	3.2	2.6	2.0	2.6	-	30.4	7.4	2.4	-	-	10. Financial intermediation
11. กิจการด้านอสังหาริมทรัพย์ การให้เช่า และกิจกรรมทางธุรกิจ	61.4	0.6	10.4	7.4	8.0	8.4	4.7	-	13.5	6.6	1.9	-	-	11. Real estate, renting and business activities
12. การบริหารราชการ และการป้องกันประเทศ รวมทั้งการประกันสังคมภาคบังคับ	258.5	0.8	13.1	9.2	29.5	37.0	19.6	0.3	105.5	36.8	6.8	-	-	12. Public administration and defence, compulsory social security
13. การศึกษา	219.6	0.2	14.3	8.8	9.4	12.9	2.4	0.4	70.2	11.1	89.7	0.3	-	13. Education
14. งานด้านสุขภาพ และงานสังคมสงเคราะห์	134.7	2.5	12.9	11.6	6.2	29.9	2.4	-	23.7	36.4	7.3	1.9	-	14. Health and social work
15. กิจกรรมด้านบริการชุมชน สังคม และการบริการ ส่วนบุคคลอื่นๆ	122.1	2.7	37.4	25.5	22.1	16.8	3.6	-	5.1	7.5	0.9	0.5	-	15. Other community, social and personal service activity
16. ลูกจ้างในครัวเรือนส่วนบุคคล	48.2	7.7	19.6	9.8	3.4	5.9	0.8	-	0.0	1.0	-	0.1	-	16. Private households with employed persons
17. องค์การระหว่างประเทศและองค์การต่างประเทศ อื่นๆ และสมาชิก	0.4	-	-	-	-	-	-	-	0.4	-	-	-	-	17. Extra-territorial organizations and bodies
18. ไม่ทราบ	0.0	-	-	-	-	-	-	-	0.0	-	-	-	-	18. Unknown

1/ รวมอาชีวะระยะสั้น 1/ Including Short Course Vocational

ตารางที่ 5 จำนวนผู้มีงานทำ จำแนกตามระดับการศึกษาที่สำเร็จ อุตสาหกรรม และเพศ ภาคเหนือ

TABLE 5 EMPLOYED PERSONS BY LEVEL OF EDUCATIONAL ATTAINMENT, INDUSTRY AND SEX , NORTHERN REGION

ไตรมาสที่ 2/2553 : Quarter 2/2010

หน่วยเป็นพัน : In Thousands

อุตสาหกรรม	รวม	ไม่มี การศึกษา	ต่ำกว่า ประถมศึกษา Less than Elementary	ประถม ศึกษา Elementary	มัธยมศึกษา ตอนต้น Lower Secondary	มัธยมศึกษาตอนปลาย Upper Secondary Level		อุดมศึกษา Higher Level				อื่นๆ ^{1/}	ไม่ทราบ	INDUSTRY
						สายสามัญ	สายอาชีว- ศึกษา	สายวิชา- การศึกษา	สายวิชาการ	สายวิชาชีพ Higher Technical	สายวิชา- การศึกษา			
						General/ Academic	Vocational	Teacher Training	Academic	Education	Teacher Training			
ชาย	3,838.3	189.3	1,248.3	789.0	627.1	424.8	128.0	3.0	209.1	164.1	46.1	9.3	0.3	MALE
1. เกษตรกรรม การล่าสัตว์ และการป่าไม้	1,771.9	123.7	752.8	414.8	251.1	149.1	30.4	0.8	15.7	26.9	5.0	1.7	-	1. Agriculture, hunting and forestry
2. การประมง	16.3	1.4	6.3	4.7	2.6	0.2	-	0.7	0.2	0.3	-	-	-	2. Fishing
3. การทำเหมืองแร่ และเหมืองหิน	5.9	-	0.7	2.4	0.8	1.3	-	-	0.1	0.5	-	-	-	3. Mining and quarrying
4. การผลิต	336.4	14.6	94.3	61.7	70.8	45.5	14.5	0.5	11.9	20.8	1.5	0.4	-	4. Manufacturing
5. การไฟฟ้า ก๊าซ และการประปา	16.2	-	1.1	1.1	2.5	3.7	1.2	-	1.4	5.2	-	-	-	5. Electricity, gas and water supply
5. การก่อสร้าง	509.0	23.8	175.5	140.4	86.8	36.3	17.8	-	8.7	16.4	0.6	2.8	-	6. Construction
7. การขายส่ง การขายปลีก การซ่อมแซมยานยนต์ รถจักรยานยนต์ ของใช้ส่วนบุคคล และของใช้ ในครัวเรือน	530.1	16.5	115.8	95.5	106.6	92.4	28.0	0.5	41.4	29.2	2.4	1.7	0.3	7. Wholesale and retail trade, repair of motor vehicles motorcycles and personal and household goods
8. โรงแรม และภัตตาคาร	151.8	5.1	33.5	22.8	36.4	23.6	6.9	0.3	10.2	9.0	2.3	1.7	-	8. Hotel and restaurants
9. การขนส่ง สถานที่เก็บสินค้า และการคมนาคม	88.6	0.7	26.4	11.2	17.0	11.5	5.0	-	7.3	8.8	0.7	0.1	-	9. Transport, storage and communication
10. การเป็นสื่อกลางทางการเงิน	21.7	-	0.2	1.4	2.3	0.7	2.2	-	11.6	2.8	0.5	-	-	10. Financial intermediation
11. กิจการด้านอสังหาริมทรัพย์ การให้เช่า และกิจกรรมทางธุรกิจ	32.6	0.5	3.8	2.6	6.7	5.8	2.1	-	7.4	3.4	0.5	-	-	11. Real estate, renting and business activities
12. การบริหารราชการ และการป้องกันประเทศ รวมทั้งการประกันสังคมภาคบังคับ	176.0	0.8	12.0	8.1	26.8	30.5	15.8	0.3	53.3	25.3	3.1	-	-	12. Public administration and defence, compulsory social security
13. การศึกษา	88.2	0.2	7.0	5.2	5.0	5.1	1.0	-	31.0	5.0	28.9	-	-	13. Education
14. งานด้านสุขภาพ และงานสังคมสงเคราะห์	33.6	0.8	1.6	3.5	3.3	9.4	0.7	-	6.6	6.5	0.4	0.8	-	14. Health and social work
15. กิจกรรมด้านบริการชุมชน สังคม และการบริการ ส่วนบุคคลอื่นๆ	55.3	1.3	15.6	13.7	8.5	7.6	2.6	-	2.3	3.6	0.2	0.1	-	15. Other community, social and personal service activity
16. ลูกจ้างในครัวเรือนส่วนบุคคล	4.9	0.1	1.7	0.1	0.1	2.1	-	-	-	0.8	-	-	-	16. Private households with employed persons
17. องค์การระหว่างประเทศและองค์การต่างประเทศ อื่นๆ และสมาชิก	-	-	-	-	-	-	-	-	-	-	-	-	-	17. Extra-territorial organizations and bodies
18. ไม่ทราบ	0.0	-	-	-	-	-	-	-	0.0	-	-	-	-	18. Unknown
หญิง	3,165.2	246.8	1,131.9	582.3	386.2	299.3	57.3	1.2	243.3	125.3	84.9	6.4	0.4	FEMALE
1. เกษตรกรรม การล่าสัตว์ และการป่าไม้	1,320.5	161.0	615.3	292.6	140.6	79.6	8.5	0.6	10.1	10.1	1.7	-	0.4	1. Agriculture, hunting and forestry
2. การประมง	5.8	0.5	3.9	0.9	0.4	-	-	-	0.1	-	-	-	-	2. Fishing
3. การทำเหมืองแร่ และเหมืองหิน	1.6	-	-	0.5	-	-	-	-	0.4	0.7	-	-	-	3. Mining and quarrying
4. การผลิต	389.7	27.3	126.2	78.1	69.5	44.3	10.6	0.1	17.7	12.1	1.5	2.5	-	4. Manufacturing
5. การไฟฟ้า ก๊าซ และการประปา	2.8	-	-	0.1	1.4	0.2	-	-	0.4	0.7	-	-	-	5. Electricity, gas and water supply
5. การก่อสร้าง	132.9	10.6	48.5	38.4	15.7	8.9	0.9	-	5.8	3.8	0.1	0.3	-	6. Construction
7. การขายส่ง การขายปลีก การซ่อมแซมยานยนต์ รถจักรยานยนต์ ของใช้ส่วนบุคคล และของใช้ ในครัวเรือน	540.6	21.2	168.7	83.1	87.8	76.6	17.8	0.1	53.4	27.4	3.6	1.1	-	7. Wholesale and retail trade, repair of motor vehicles motorcycles and personal and household goods
8. โรงแรม และภัตตาคาร	272.8	15.3	99.7	46.8	41.3	36.1	7.6	0.1	12.8	9.9	2.5	0.7	-	8. Hotel and restaurants
9. การขนส่ง สถานที่เก็บสินค้า และการคมนาคม	13.8	0.1	2.5	1.1	0.9	2.0	0.1	-	5.9	1.3	0.1	-	-	9. Transport, storage and communication
10. การเป็นสื่อกลางทางการเงิน	30.3	-	1.2	1.7	0.3	1.3	0.5	-	18.8	4.5	1.9	-	-	10. Financial intermediation
11. กิจการด้านอสังหาริมทรัพย์ การให้เช่า และกิจกรรมทางธุรกิจ	28.8	0.1	6.5	4.8	1.4	2.6	2.6	-	6.1	3.3	1.5	-	-	11. Real estate, renting and business activities
12. การบริหารราชการ และการป้องกันประเทศ รวมทั้งการประกันสังคมภาคบังคับ	82.6	-	1.1	1.1	2.7	6.5	3.8	0.1	52.2	11.5	3.6	-	-	12. Public administration and defence, compulsory social security
13. การศึกษา	131.4	-	7.4	3.6	4.5	7.8	1.4	0.4	39.2	6.1	60.8	0.3	-	13. Education
14. งานด้านสุขภาพ และงานสังคมสงเคราะห์	101.1	1.7	11.3	8.1	2.9	20.5	1.7	-	17.1	29.9	6.9	1.1	-	14. Health and social work
15. กิจกรรมด้านบริการชุมชน สังคม และการบริการ ส่วนบุคคลอื่นๆ	66.8	1.4	21.8	11.9	13.6	9.2	1.1	-	2.8	4.0	0.6	0.4	-	15. Other community, social and personal service activity
16. ลูกจ้างในครัวเรือนส่วนบุคคล	43.3	7.7	17.8	9.7	3.3	3.8	0.8	-	0.0	0.2	-	0.1	-	16. Private households with employed persons
17. องค์การระหว่างประเทศและองค์การต่างประเทศ อื่นๆ และสมาชิก	0.4	-	-	-	-	-	-	-	0.4	-	-	-	-	17. Extra-territorial organizations and bodies
18. ไม่ทราบ	-	-	-	-	-	-	-	-	-	-	-	-	-	18. Unknown

1/ รวมอาชีวะระยะสั้น 1/ Including Short Course Vocational

ตารางที่ 6 จำนวนผู้มีงานทำ จำแนกตามสถานภาพทำงาน อาชีพ และเพศ ภาคเหนือ

TABLE 6 EMPLOYED PERSONS BY WORK STATUS, OCCUPATION AND SEX , NORTHERN REGION

ไตรมาสที่ 2/2553 : Quarter 2/2010

หน่วยเป็นพัน : In Thousands

อาชีพ	สถานภาพการทำงาน Work Status							OCCUPATION
	รวม	นายจ้าง	ลูกจ้างรัฐบาล	ลูกจ้างเอกชน	ทำงานส่วนตัว	ช่วยธุรกิจครอบครัว	การรวมกลุ่ม	
			Government	Private	Own Account	Unpaid Family	Members of Producers'	
	Total	Employer	Employee	Employee	Worker	Worker	Cooperatives	
ยอดรวม	7,003.6	174.4	673.8	2,103.7	2,356.2	1,691.0	4.4	TOTAL
1. ผู้บัญญัติกฎหมาย ข้าราชการระดับอาวุโส และผู้จัดการ	170.9	90.0	56.0	13.3	10.6	-	0.9	1. Legislators, senior officials and managers
2. ผู้ประกอบวิชาชีพด้านต่างๆ	235.5	0.2	195.9	32.0	6.4	1.0	-	2. Professionals
3. ผู้ประกอบวิชาชีพด้านเทคนิคสาขาต่างๆ และอาชีพที่เกี่ยวข้อง	185.4	3.2	77.9	80.0	21.5	2.8	-	3. Technicians and associate professionals
4. เสมียน	219.9	0.2	112.8	94.2	3.0	9.6	-	4. Clerks
5. พนักงานบริการและพนักงานในร้านค้า และตลาด	1,186.4	23.4	76.3	191.0	557.6	337.0	1.0	5. Service workers and shop and market sales workers
6. ผู้ปฏิบัติงานที่มีฝีมือในการเกษตร และการประมง	2,763.1	17.1	23.0	140.2	1,372.3	1,210.6	-	6. Skilled agricultural and fishery workers
7. ผู้ปฏิบัติงานด้านความสามารถทางฝีมือ และธุรกิจการค้าที่เกี่ยวข้อง	986.8	32.5	21.5	621.7	230.4	78.7	2.0	7. Craft and related trades workers
8. ผู้ปฏิบัติการโรงงานและเครื่องจักร และผู้ปฏิบัติงานด้านการประกอบ	328.2	6.2	27.6	210.9	69.9	13.3	0.4	8. Plant and machine operators and assemblers
9. อาชีพขั้นพื้นฐานต่างๆ ในการขาย และการให้บริการ	927.4	1.6	82.8	720.5	84.5	38.1	-	9. Elementary occupations
10. คนงานซึ่งมิได้จำแนกไว้ในหมวดอื่น	-	-	-	-	-	-	-	10. Workers not classifiable by occupation

ตารางที่ 6 จำนวนผู้มีงานทำ จำแนกตามสถานภาพทำงาน อาชีพ และเพศ ภาคเหนือ

TABLE 6 EMPLOYED PERSONS BY WORK STATUS, OCCUPATION AND SEX , NORTHERN REGION

ไตรมาสที่ 2/2553 : Quarter 2/2010

หน่วยเป็นพัน : In Thousands

อาชีพ	สถานภาพการทำงาน Work Status							OCCUPATION
	รวม	นายจ้าง	ลูกจ้างรัฐบาล	ลูกจ้างเอกชน	ทำงานส่วนตัว	ช่วยธุรกิจ ครอบครัว	การรวมกลุ่ม Members of Producers'	
	Total	Employer	Government Employee	Private Employee	Own Account Worker	Unpaid Family Worker	Cooperatives	
ชาย	3,838.3	140.6	370.7	1,209.6	1,532.8	583.3	1.3	MALE
1. ผู้บัญญัติกฎหมาย ข้าราชการระดับอาวุโส และผู้จัดการ	141.1	76.6	48.8	9.4	5.4	-	0.9	1. Legislators, senior officials and managers
2. ผู้ประกอบวิชาชีพด้านต่างๆ	94.3	0.2	73.5	14.8	5.4	0.5	-	2. Professionals
3. ผู้ประกอบวิชาชีพด้านเทคนิคสาขาต่างๆ และอาชีพที่เกี่ยวข้อง	92.2	2.9	48.9	34.1	5.9	0.4	-	3. Technicians and associate professionals
4. เสมียน	66.3	0.2	36.3	26.8	2.2	0.8	-	4. Clerks
5. พนักงานบริการและพนักงานในร้านค้า และตลาด	449.7	13.9	36.5	70.0	195.3	133.8	0.1	5. Service workers and shop and market sales workers
6. ผู้ปฏิบัติงานที่มีฝีมือในด้านการเกษตร และการประมง	1,574.9	11.3	16.0	75.9	1,067.3	404.4	-	6. Skilled agricultural and fishery workers
7. ผู้ปฏิบัติงานด้านความสามารถทางฝีมือ และธุรกิจการค้าที่เกี่ยวข้อง	687.6	30.8	19.9	468.7	138.9	29.2	0.1	7. Craft and related trades workers
8. ผู้ปฏิบัติการโรงงานและเครื่องจักร และผู้ปฏิบัติงานด้านการประกอบ	254.6	4.1	27.4	151.8	66.7	4.4	0.2	8. Plant and machine operators and assemblers
9. อาชีพขั้นพื้นฐานต่างๆ ในด้านการขาย และการให้บริการ	477.7	0.6	63.4	358.2	45.7	9.8	-	9. Elementary occupations
10. คนงานซึ่งมิได้จำแนกไว้ในหมวดอื่น	-	-	-	-	-	-	-	10. Workers not classifiable by occupation
หญิง	3,165.2	33.7	303.1	894.2	823.4	1,107.7	3.1	TOTAL
1. ผู้บัญญัติกฎหมาย ข้าราชการระดับอาวุโส และผู้จัดการ	29.7	13.4	7.2	3.9	5.3	-	-	1. Legislators, senior officials and managers
2. ผู้ประกอบวิชาชีพด้านต่างๆ	141.2	0.1	122.4	17.2	1.0	0.5	-	2. Professionals
3. ผู้ประกอบวิชาชีพด้านเทคนิคสาขาต่างๆ และอาชีพที่เกี่ยวข้อง	93.2	0.3	29.0	45.9	15.6	2.4	-	3. Technicians and associate professionals
4. เสมียน	153.6	-	76.4	67.5	0.8	8.8	-	4. Clerks
5. พนักงานบริการและพนักงานในร้านค้า และตลาด	736.7	9.5	39.8	121.0	362.3	203.2	0.9	5. Service workers and shop and market sales workers
6. ผู้ปฏิบัติงานที่มีฝีมือในด้านการเกษตร และการประมง	1,188.3	5.8	7.0	64.4	304.9	806.2	-	6. Skilled agricultural and fishery workers
7. ผู้ปฏิบัติงานด้านความสามารถทางฝีมือ และธุรกิจการค้าที่เกี่ยวข้อง	299.2	1.6	1.7	153.1	91.4	49.5	1.9	7. Craft and related trades workers
8. ผู้ปฏิบัติการโรงงานและเครื่องจักร และผู้ปฏิบัติงานด้านการประกอบ	73.6	2.1	0.2	59.1	3.2	8.9	0.2	8. Plant and machine operators and assemblers
9. อาชีพขั้นพื้นฐานต่างๆ ในด้านการขาย และการให้บริการ	449.8	1.0	19.4	362.2	38.9	28.3	-	9. Elementary occupations
10. คนงานซึ่งมิได้จำแนกไว้ในหมวดอื่น	-	-	-	-	-	-	-	10. Workers not classifiable by occupation

ตารางที่ 7 จำนวนผู้มีงานทำ จำแนกตามสถานภาพการทำงาน อุตสาหกรรม และเพศ ภาคเหนือ

TABLE 7 EMPLOYED PERSONS BY WORK STATUS, INDUSTRY AND SEX , NORTHERN REGION

ไตรมาสที่ 2/2553 : Quarter 2/2010

หน่วยเป็นพัน : In Thousands

อุตสาหกรรม	สถานภาพการทำงาน Work Status							INDUSTRY
	รวม	นายจ้าง	ลูกจ้างรัฐบาล	ลูกจ้างเอกชน	ทำงานส่วนตัว	ช่วยธุรกิจ ครอบครัว	การรวมกลุ่ม Members of Producers'	
			Government	Private	Own Account	Unpaid Family	Cooperatives	
	Total	Employer	Employee	Employee	Worker	Worker	Cooperatives	
ยอดรวม	7,003.6	174.4	673.8	2,103.7	2,356.2	1,691.0	4.4	TOTAL
1. เกษตรกรรม การล่าสัตว์ และการป่าไม้	3,092.4	43.1	33.3	448.7	1,362.6	1,204.8	-	1. Agriculture, hunting and forestry
2. การประมง	22.1	-	-	0.7	16.6	4.8	-	2. Fishing
3. การทำเหมืองแร่ และเหมืองหิน	7.5	-	-	7.5	-	-	-	3. Mining and quarrying
4. การผลิต	726.1	26.0	1.0	447.9	170.1	77.8	3.4	4. Manufacturing
5. การไฟฟ้า ก๊าซ และการประปา	19.0	-	18.8	0.2	-	-	-	5. Electricity, gas and water supply
5. การก่อสร้าง	641.9	51.6	20.5	525.4	21.2	23.1	-	6. Construction
7. การขายส่ง การขายปลีก การซ่อมแซมยานยนต์ รถจักรยานยนต์ ของใช้ส่วนบุคคล และของใช้ ในครัวเรือน	1,070.7	33.9	0.6	322.7	450.0	262.8	0.7	7. Wholesale and retail trade, repair of motor vehicles motorcycles and personal and household goods
8. โรงแรม และภัตตาคาร	424.5	11.3	0.4	109.6	198.7	104.6	-	8. Hotel and restaurants
9. การขนส่ง สถานที่เก็บสินค้า และการคมนาคม	102.4	3.3	13.8	34.4	48.6	2.0	0.3	9. Transport, storage and communication
10. การเป็นสื่อกลางทางการเงิน	52.0	0.1	16.2	32.5	2.9	0.3	-	10. Financial intermediation
11. กิจการด้านอสังหาริมทรัพย์ การให้เช่า และกิจกรรมทางธุรกิจ	61.4	1.1	8.3	31.5	17.1	3.5	-	11. Real estate, renting and business activities
12. การบริหารราชการ และการป้องกันประเทศ รวมทั้งการประกันสังคมภาคบังคับ	258.5	-	258.5	-	-	-	-	12. Public administration and defence, compulsory social security
13. การศึกษา	219.6	0.9	187.7	29.6	1.2	0.3	-	13. Education
14. งานด้านสุขภาพ และงานสังคมสงเคราะห์	134.7	0.3	100.3	23.4	9.7	1.0	-	14. Health and social work
15. กิจกรรมด้านบริการชุมชน สังคม และการบริการ ส่วนบุคคลอื่นๆ	122.1	2.8	14.5	41.2	57.6	6.0	-	15. Other community, social and personal service activity
16. ลูกจ้างในครัวเรือนส่วนบุคคล	48.2	-	-	48.2	-	-	-	16. Private households with employed persons
17. องค์การระหว่างประเทศและองค์การต่างประเทศ อื่นๆ และสมาชิก	0.4	-	-	0.4	-	-	-	17. Extra-territorial organizations and bodies
18. ไม่ทราบ	0.0	-	-	0.0	-	-	-	18. Unknown

ตารางที่ 8 จำนวนผู้มีงานทำ จำแนกตามอาชีพ จำนวนชั่วโมงทำงานต่อสัปดาห์ การมีเวลาเหลือพอและต้องการทำงานเพิ่มขึ้น และเพศ ภาคเหนือ

TABLE 8 EMPLOYED PERSONS BY OCCUPATION, HOURS WORKED PER WEEK, AVAILABILITY FOR ADDITIONAL WORK AND SEX , NORTHERN REGION

ไตรมาสที่ 2/2553 : Quarter 2/2010

หน่วยเป็นพัน : In Thousands

จำนวนชั่วโมงทำงาน เพศ และ การมีเวลาเหลือพอ และต้องการทำงานเพิ่มขึ้น	อาชีพ Occupation											HOURS WORKED, SEX AND AVAILABILITY FOR ADDITIONAL WORK
	รวม	ผู้บัญญัติกฎหมาย และ ผู้จัดการ Legislators & Managers	วิชาชีพ ด้านต่างๆ Profes- sional	วิชาชีพ ด้านเทคนิค Technicians	เสมียน Clerks	พนักงาน บริการ Service Workers	ด้านการเกษตร และประมง & Fishery	ด้านความ สามารถทางฝีมือ & related trades	ผู้ปฏิบัติงาน โรงงานเครื่องจักร Plant & Machine operators	อาชีพพื้น ฐานต่างๆ Elementary occupations	คนงานซึ่งมิ ได้จำแนกไว้ ในหมวดอื่น Not classifiable	
ยอดรวม	7,003.6	170.9	235.5	185.4	219.9	1,186.4	2,763.1	986.8	328.2	927.4	-	TOTAL
มี	144.7	2.0	1.0	2.7	0.3	12.6	61.2	19.7	7.1	38.2	-	Available
ไม่มี	6,858.9	168.9	234.5	182.7	219.6	1,173.8	2,702.0	967.1	321.2	889.3	-	Not available
มีงานประจำแต่ไม่ได้ทำงาน	148.8	9.5	24.6	0.8	1.3	12.9	68.2	16.1	6.9	8.6	-	With job not work
มี	21.6	0.9	-	0.7	-	1.5	14.6	1.2	1.5	1.2	-	Available
ไม่มี	127.2	8.6	24.6	0.1	1.3	11.4	53.6	14.9	5.3	7.4	-	Not available
1-9 ชั่วโมง	51.9	1.2	1.6	1.3	0.4	2.9	34.6	4.2	1.8	3.9	-	1-9 hours
มี	5.6	0.3	-	-	-	0.2	3.5	0.8	0.2	0.6	-	Available
ไม่มี	46.3	0.9	1.6	1.3	0.4	2.7	31.1	3.4	1.5	3.4	-	Not available
10-19 ชั่วโมง	182.4	1.9	10.6	2.5	0.5	17.7	96.8	17.0	3.9	31.5	-	10-19 hours
มี	31.0	0.0	0.4	0.2	-	2.7	14.2	3.5	1.5	8.4	-	Available
ไม่มี	151.4	1.8	10.2	2.3	0.5	15.0	82.7	13.4	2.4	23.1	-	Not available
20-29 ชั่วโมง	565.7	13.1	28.0	9.6	10.9	48.8	314.9	41.3	15.1	84.0	-	20-29 hours
มี	43.1	0.0	0.4	0.9	-	3.3	15.9	5.7	2.6	14.3	-	Available
ไม่มี	522.6	13.1	27.6	8.6	10.9	45.6	299.0	35.6	12.5	69.7	-	Not available
30-34 ชั่วโมง	360.3	6.7	7.9	6.9	3.0	33.1	192.5	43.1	8.2	58.9	-	30-34 hours
มี	21.2	-	-	-	-	0.9	4.5	6.1	0.6	9.2	-	Available
ไม่มี	339.1	6.7	7.9	6.9	3.0	32.3	188.0	36.9	7.7	49.8	-	Not available
35-39 ชั่วโมง	645.4	19.4	71.4	44.8	59.1	68.3	248.1	55.7	25.8	52.9	-	35-39 hours
มี	6.6	0.0	-	0.8	0.1	1.2	2.9	0.3	0.5	0.7	-	Available
ไม่มี	638.8	19.3	71.4	44.0	59.1	67.1	245.2	55.4	25.2	52.2	-	Not available
40-49 ชั่วโมง	2,513.9	48.3	70.0	76.8	107.8	352.1	974.1	395.8	119.6	369.5	-	40-49 hours
มี	12.0	-	0.2	-	0.3	2.9	4.2	0.8	0.2	3.5	-	Available
ไม่มี	2,502.0	48.3	69.8	76.8	107.5	349.2	969.9	395.0	119.4	366.1	-	Not available
50 ชั่วโมงขึ้นไป	2,535.3	70.8	21.4	42.7	36.9	650.6	833.9	413.7	147.0	318.2	-	50 hours and over
มี	3.8	0.7	-	-	-	0.0	1.4	1.3	-	0.4	-	Available
ไม่มี	2,531.5	70.1	21.4	42.7	36.9	650.5	832.5	412.5	147.0	317.8	-	Not available

ตารางที่ 8 จำนวนผู้มีงานทำ จำแนกตามอาชีพ จำนวนชั่วโมงทำงานต่อสัปดาห์ การมีเวลาเหลือพอและต้องการทำงานเพิ่มขึ้น และเพศ ภาคเหนือ

TABLE 8 EMPLOYED PERSONS BY OCCUPATION, HOURS WORKED PER WEEK, AVAILABILITY FOR ADDITIONAL WORK AND SEX , NORTHERN REGION

ไตรมาสที่ 2/2553 : Quarter 2/2010

หน่วยเป็นพัน : In Thousands

จำนวนชั่วโมงทำงาน เพศ และ การมีเวลาเหลือพอ และต้องการทำงานเพิ่มขึ้น	รวม Total	อาชีพ Occupation										HOURS WORKED, SEX AND AVAILABILITY FOR ADDITIONAL WORK
		ผู้บัญญัติกฎหมาย และ ผู้จัดการ Legislators & Managers	วิชาชีพ ด้านต่างๆ Profes- sional	วิชาชีพ ด้านเทคนิค Technicians	เสมียน Clerks	พนักงาน บริการ Service Workers	ด้านการเกษตร และประมง Agricultural & Fishery	ด้านความ สามารถทางฝีมือ Craft & related trades	ผู้ปฏิบัติงาน โรงงานเครื่องจักร Plant & Machine operators	อาชีพพื้น ฐานต่างๆ Elementary occupations	คนงานซึ่งมิ ได้จำแนกไว้ ในหมวดอื่น Not classifiable	
ชาย	3,838.3	141.1	94.3	92.2	66.3	449.7	1,574.9	687.6	254.6	477.7	-	TOTAL(MALE)
มี	86.6	2.0	0.6	1.2	0.1	3.9	38.5	13.7	7.1	19.7	-	Available
ไม่มี	3,751.8	139.2	93.7	90.9	66.3	445.8	1,536.4	673.9	247.6	458.0	-	Not available
มีงานประจำแต่ไม่ได้ทำงาน	85.1	7.8	11.3	0.1	0.5	0.7	47.7	9.4	4.4	3.2	-	With job not work
มี	15.6	0.9	-	-	-	-	12.0	-	1.5	1.2	-	Available
ไม่มี	69.5	6.9	11.3	0.1	0.5	0.7	35.7	9.4	2.8	2.0	-	Not available
1-9 ชั่วโมง	25.8	1.0	0.5	0.1	-	0.4	17.0	3.8	1.8	1.3	-	1-9 hours
มี	3.1	0.3	-	-	-	0.2	1.5	0.8	0.2	0.2	-	Available
ไม่มี	22.7	0.7	0.5	0.1	-	0.3	15.5	3.0	1.5	1.1	-	Not available
10-19 ชั่วโมง	86.2	1.5	4.2	0.6	0.3	4.4	45.2	11.0	3.8	15.2	-	10-19 hours
มี	14.4	0.0	0.4	0.2	-	0.8	6.7	2.9	1.5	1.8	-	Available
ไม่มี	71.8	1.5	3.8	0.4	0.3	3.6	38.4	8.1	2.3	13.4	-	Not available
20-29 ชั่วโมง	289.5	10.3	9.8	5.4	2.1	14.6	161.0	28.2	14.4	43.7	-	20-29 hours
มี	23.5	0.0	0.0	0.4	-	0.2	9.5	3.0	2.6	7.9	-	Available
ไม่มี	266.0	10.2	9.7	5.0	2.1	14.4	151.5	25.3	11.8	35.9	-	Not available
30-34 ชั่วโมง	190.1	4.7	2.2	4.1	1.8	10.7	96.9	27.6	6.8	35.4	-	30-34 hours
มี	14.4	-	-	-	-	-	3.6	5.0	0.6	5.3	-	Available
ไม่มี	175.7	4.7	2.2	4.1	1.8	10.7	93.3	22.6	6.2	30.1	-	Not available
35-39 ชั่วโมง	326.5	16.2	27.2	25.2	15.8	27.9	130.5	30.3	22.3	31.0	-	35-39 hours
มี	4.3	0.0	-	0.6	-	0.5	2.2	0.1	0.5	0.3	-	Available
ไม่มี	322.1	16.2	27.2	24.6	15.8	27.4	128.3	30.2	21.8	30.7	-	Not available
40-49 ชั่วโมง	1,376.8	39.8	28.3	33.4	34.9	151.1	547.6	274.1	87.5	180.2	-	40-49 hours
มี	8.3	-	0.1	-	0.1	2.2	2.5	0.7	0.2	2.7	-	Available
ไม่มี	1,368.5	39.8	28.2	33.4	34.9	148.9	545.1	273.4	87.4	177.5	-	Not available
50 ชั่วโมงขึ้นไป	1,458.6	59.9	10.8	23.4	11.0	239.8	529.1	303.3	113.7	167.6	-	50 hours and over
มี	2.9	0.7	-	-	-	0.0	0.5	1.3	-	0.4	-	Available
ไม่มี	1,455.6	59.2	10.8	23.4	11.0	239.8	528.6	302.1	113.7	167.2	-	Not available
หญิง	3,165.2	29.7	141.2	93.2	153.6	736.7	1,188.3	299.2	73.6	449.8	-	TOTAL(FEMALE)
มี	58.1	-	0.4	1.5	0.3	8.7	22.7	6.0	-	18.5	-	Available
ไม่มี	3,107.1	29.7	140.7	91.8	153.3	728.0	1,165.5	293.2	73.6	431.2	-	Not available
มีงานประจำแต่ไม่ได้ทำงาน	63.7	1.7	13.3	0.7	0.8	12.2	20.5	6.7	2.5	5.4	-	With job not work
มี	6.0	-	-	0.7	-	1.5	2.6	1.2	-	-	-	Available
ไม่มี	57.7	1.7	13.3	-	0.8	10.6	17.9	5.5	2.5	5.4	-	Not available
1-9 ชั่วโมง	26.1	0.2	1.2	1.3	0.4	2.5	17.6	0.4	-	2.7	-	1-9 hours
มี	2.5	-	-	-	-	-	2.1	-	-	0.4	-	Available
ไม่มี	23.7	0.2	1.2	1.3	0.4	2.5	15.5	0.4	-	2.3	-	Not available
10-19 ชั่วโมง	96.2	0.3	6.4	1.9	0.2	13.3	51.7	6.0	0.1	16.3	-	10-19 hours
มี	16.5	-	-	-	-	1.9	7.4	0.6	-	6.6	-	Available
ไม่มี	79.6	0.3	6.4	1.9	0.2	11.4	44.3	5.4	0.1	9.7	-	Not available
20-29 ชั่วโมง	276.2	2.9	18.2	4.2	8.8	34.2	153.9	13.1	0.8	40.2	-	20-29 hours
มี	19.6	-	0.4	0.5	-	3.1	6.4	2.8	-	6.4	-	Available
ไม่มี	256.6	2.9	17.9	3.6	8.8	31.1	147.4	10.3	0.8	33.8	-	Not available
30-34 ชั่วโมง	170.2	2.0	5.7	2.8	1.2	22.4	95.6	15.5	1.4	23.5	-	30-34 hours
มี	6.8	-	-	-	-	0.9	0.9	1.1	-	3.9	-	Available
ไม่มี	163.4	2.0	5.7	2.8	1.2	21.6	94.7	14.4	1.4	19.6	-	Not available
35-39 ชั่วโมง	318.9	3.2	44.2	19.6	43.3	40.4	117.6	25.4	3.4	21.8	-	35-39 hours
มี	2.2	-	-	0.3	0.1	0.7	0.7	0.2	-	0.4	-	Available
ไม่มี	316.7	3.2	44.2	19.4	43.2	39.7	116.9	25.2	3.4	21.5	-	Not available
40-49 ชั่วโมง	1,137.1	8.5	41.7	43.4	72.9	201.0	426.6	121.8	32.0	189.3	-	40-49 hours
มี	3.6	-	0.1	-	0.2	0.7	1.7	0.1	-	0.8	-	Available
ไม่มี	1,133.5	8.5	41.6	43.4	72.7	200.3	424.9	121.6	32.0	188.5	-	Not available
50 ชั่วโมงขึ้นไป	1,076.7	10.9	10.6	19.3	26.0	410.8	304.8	110.4	33.4	150.6	-	50 hours and over
มี	0.9	-	-	-	-	-	0.9	-	-	-	-	Available
ไม่มี	1,075.9	10.9	10.6	19.3	26.0	410.8	303.9	110.4	33.4	150.6	-	Not available

ตารางที่ 9 จำนวนผู้มีงานทำ จำแนกตามอุตสาหกรรม จำนวนชั่วโมงทำงานต่อสัปดาห์ การมีเวลาเหลือพอและต้องการทำงานเพิ่มขึ้น และ เพศ ภาคเหนือ

TABLE 9 EMPLOYED PERSONS BY INDUSTRY, HOURS WORKED PER WEEK, AVAILABILITY FOR ADDITIONAL WORK AND SEX , NORTHERN REGIO

ไตรมาสที่ 2/2553 : Quarter 2/2010

หน่วยเป็นพัน : In Thousands

จำนวนชั่วโมงทำงาน เพศ และ การมีเวลาเหลือพอ และต้องการทำงานเพิ่มขึ้น	อุตสาหกรรม Industry										HOURS WORKED, SEX AND AVAILABILITY FOR ADDITIONAL WORK
	รวม	เกษตรกรรม	การประมง	เหมืองแร่ เหมืองหิน	การผลิต	ไฟฟ้า ก๊าซ และประปา	การก่อสร้าง	การขายส่ง การขายปลีก	โรงแรม และภัตตาคาร	การขนส่ง & Communi- cation	
	Total	Agriculture	Fishing	Mining & Quarrying	Manufac- turing	Electricity, Gas & Water supply	Construction	Wholesale & Retail trade	Hotels & Restaurants	Transport	
ยอดรวม	7,003.6	3,092.4	22.1	7.5	726.1	19.0	641.9	1,070.7	424.5	102.4	TOTAL
มี	144.7	86.0	0.1	-	12.7	-	13.7	9.6	6.0	2.2	Available
ไม่มี	6,858.9	3,006.4	22.1	7.5	713.5	19.0	628.1	1,061.1	418.5	100.2	Not available
มีงานประจำแต่ไม่ได้ทำงาน	148.8	78.1	-	-	11.6	-	11.7	5.2	8.1	2.5	With job not work
มี	21.6	16.3	-	-	2.0	-	0.4	0.3	0.8	0.1	Available
ไม่มี	127.2	61.8	-	-	9.6	-	11.3	4.9	7.3	2.4	Not available
1-9 ชั่วโมง	51.9	35.7	-	-	3.2	-	1.6	4.2	1.2	0.9	1-9 hours
มี	5.6	4.1	-	-	0.2	-	0.6	0.2	-	-	Available
ไม่มี	46.3	31.6	-	-	3.0	-	0.9	4.0	1.2	0.9	Not available
10-19 ชั่วโมง	182.4	119.8	-	-	11.4	0.4	8.6	15.8	7.6	0.7	10-19 hours
มี	31.0	21.4	-	-	1.6	-	2.2	1.4	2.2	-	Available
ไม่มี	151.4	98.4	-	-	9.8	0.4	6.4	14.4	5.4	0.7	Not available
20-29 ชั่วโมง	565.7	353.6	0.9	0.1	34.5	1.1	24.5	41.1	20.1	8.3	20-29 hours
มี	43.1	22.8	-	-	3.2	-	5.6	3.2	1.4	1.0	Available
ไม่มี	522.6	330.8	0.9	0.1	31.3	1.1	18.9	37.9	18.7	7.3	Not available
30-34 ชั่วโมง	360.3	220.4	3.0	-	28.0	0.3	32.7	25.8	16.8	3.8	30-34 hours
มี	21.2	9.7	-	-	4.5	-	4.0	0.1	1.3	0.4	Available
ไม่มี	339.1	210.8	3.0	-	23.5	0.3	28.7	25.8	15.5	3.5	Not available
35-39 ชั่วโมง	645.4	261.6	3.5	-	41.9	6.2	22.5	41.9	19.9	11.4	35-39 hours
มี	6.6	2.9	-	-	0.3	-	-	1.2	-	0.7	Available
ไม่มี	638.8	258.7	3.5	-	41.6	6.2	22.5	40.8	19.9	10.7	Not available
40-49 ชั่วโมง	2,513.9	1,090.1	10.5	3.8	305.6	7.6	254.2	363.1	136.6	33.2	40-49 hours
มี	12.0	6.6	0.1	-	0.1	-	0.4	3.0	0.4	-	Available
ไม่มี	2,502.0	1,083.5	10.5	3.8	305.5	7.6	253.8	360.1	136.3	33.2	Not available
50 ชั่วโมงขึ้นไป	2,535.3	933.0	4.1	3.7	290.0	3.4	286.1	573.5	214.3	41.6	50 hours and over
มี	3.8	2.1	-	-	0.8	-	0.4	0.4	-	-	Available
ไม่มี	2,531.5	930.9	4.1	3.7	289.1	3.4	285.7	573.1	214.3	41.6	Not available

ตารางที่ 9 จำนวนผู้จ้างทำ จำแนกตามอุตสาหกรรม จำนวนชั่วโมงทำงานต่อสัปดาห์ การมีเวลาเหลือพอและต้องการทำงานเพิ่มขึ้น และเพศ ภาคเหนือ (ต่อ)

TABLE 9 EMPLOYED PERSONS BY INDUSTRY, HOURS WORKED PER WEEK, AVAILABILITY FOR ADDITIONAL WORK AND SEX , NORTHERN REGION (Contd)

ไตรมาสที่ 2/2553 : Quarter 2/2010

หน่วยเป็นพัน : In Thousands

จำนวนชั่วโมงทำงาน เพศ และ การมีเวลาเหลือพอ และต้องการทำงานเพิ่มขึ้น	อุตสาหกรรม (ต่อ) Industry (Contd.)									HOURS WORKED, SEX AND AVAILABILITY FOR ADDITIONAL WORK
	สื่อกลาง	อสังหาริมทรัพย์	บริหารราชการ	การศึกษา	ด้านสุขภาพและ	บริการ	ถูกจ้างในครัว-	องค์กร	ไม่ทราบ	
	ทางการเงิน	และการให้เช่า	และป้องกันประเทศ		สังคมสงเคราะห์	ชุมชน สังคม	เรือนส่วนบุคคล	ระหว่างประเทศ		
	Financial	Real estate	Public adminis-	Education	Health	Other community	Private households	Extra-territorial	Unknown	
	intermediation	& Renting	tration & Defence		& Social work	& Social	with employed persons	organizations		
ยอดรวม	52.0	61.4	258.5	219.6	134.7	122.1	48.2	0.4	0.0	TOTAL
มี	-	1.4	1.4	3.3	0.4	6.0	1.9	-	-	Available
ไม่มี	52.0	60.0	257.2	216.4	134.2	116.1	46.3	0.4	0.0	Not available
มีงานประจำแต่ไม่ได้ทำงาน	0.4	1.2	1.0	28.3	0.5	0.2	0.1	-	-	With job not work
มี	-	0.6	-	1.2	-	-	-	-	-	Available
ไม่มี	0.4	0.6	1.0	27.2	0.5	0.2	0.1	-	-	Not available
1-9 ชั่วโมง	0.3	0.1	1.0	1.7	1.3	0.5	0.4	-	-	1-9 hours
มี	-	-	0.3	-	-	0.2	0.0	-	-	Available
ไม่มี	0.3	0.1	0.7	1.7	1.3	0.3	0.3	-	-	Not available
10-19 ชั่วโมง	0.2	0.3	0.7	12.2	1.4	1.9	1.5	-	-	10-19 hours
มี	-	-	0.5	0.4	-	0.7	0.6	-	-	Available
ไม่มี	0.2	0.3	0.2	11.8	1.4	1.2	0.9	-	-	Not available
20-29 ชั่วโมง	3.8	2.6	19.1	32.8	5.2	13.9	4.1	-	-	20-29 hours
มี	-	0.2	-	1.2	0.3	3.2	1.0	-	-	Available
ไม่มี	3.8	2.5	19.1	31.6	4.9	10.6	3.1	-	-	Not available
30-34 ชั่วโมง	2.4	3.8	6.6	7.7	2.8	3.5	2.5	-	-	30-34 hours
มี	-	-	-	0.4	0.1	0.4	0.2	-	-	Available
ไม่มี	2.4	3.8	6.6	7.3	2.7	3.0	2.3	-	-	Not available
35-39 ชั่วโมง	10.0	7.2	110.6	62.8	34.1	10.3	1.3	-	0.0	35-39 hours
มี	-	0.6	0.3	0.1	-	0.5	0.0	-	-	Available
ไม่มี	10.0	6.6	110.4	62.7	34.1	9.9	1.3	-	0.0	Not available
40-49 ชั่วโมง	28.5	21.9	88.8	61.1	55.5	34.8	18.1	0.4	-	40-49 hours
มี	-	-	0.4	-	-	1.1	-	-	-	Available
ไม่มี	28.5	21.9	88.4	61.1	55.5	33.8	18.1	0.4	-	Not available
50 ชั่วโมงขึ้นไป	6.4	24.3	30.8	13.1	33.9	57.0	20.3	-	-	50 hours and over
มี	-	0.0	-	-	-	-	-	-	-	Available
ไม่มี	6.4	24.3	30.8	13.1	33.9	57.0	20.3	-	-	Not available

ตารางที่ 9 จำนวนผู้มีงานทำ จำแนกตามอุตสาหกรรม จำนวนชั่วโมงทำงานต่อสัปดาห์ การมีเวลาเหลือพอและต้องการทำงานเพิ่มขึ้น และเพศ ภาคเหนือ

TABLE 9 EMPLOYED PERSONS BY INDUSTRY, HOURS WORKED PER WEEK, AVAILABILITY FOR ADDITIONAL WORK AND SEX , NORTHERN REGION

ไตรมาสที่ 2/2553 : Quarter 2/2010

หน่วยเป็นพัน : In Thousands

จำนวนชั่วโมงทำงาน เพศ และ การมีเวลาเหลือพอ และต้องการทำงานเพิ่มขึ้น	รวม	อุตสาหกรรม Industry									HOURS WORKED, SEX AND AVAILABILITY FOR ADDITIONAL WORK
		เกษตรกรรม	การประมง	เหมืองแร่ เหมืองหิน Mining & Quarrying	การผลิต	ไฟฟ้า ก๊าซ และประปา Electricity, Gas & Water supply	การก่อสร้าง	การขายส่ง การขายปลีก Wholesale & Retail trade	โรงแรม และภัตตาคาร Hotels & Restaurants	การขนส่ง Transport & Communi- cation	
ชาย	3,838.3	1,771.9	16.3	5.9	336.4	16.2	509.0	530.1	151.8	88.6	TOTAL (MALE)
มี	86.6	53.4	0.1	-	7.2	-	11.0	5.3	0.7	2.2	Available
ไม่มี	3,751.8	1,718.6	16.2	5.9	329.2	16.2	498.0	524.7	151.1	86.4	Not available
มีงานประจำแต่ไม่ได้ทำงาน	85.1	55.8	-	-	4.2	-	6.9	0.5	0.7	2.5	With job not work
มี	15.6	13.7	-	-	0.8	-	0.4	-	-	0.1	Available
ไม่มี	69.5	42.1	-	-	3.4	-	6.5	0.5	0.7	2.4	Not available
1-9 ชั่วโมง	25.8	17.3	-	-	2.8	-	1.6	1.4	0.2	0.9	1-9 hours
มี	3.1	1.7	-	-	0.2	-	0.6	0.2	-	-	Available
ไม่มี	22.7	15.6	-	-	2.6	-	0.9	1.2	0.2	0.9	Not available
10-19 ชั่วโมง	86.2	58.2	-	-	5.7	0.4	7.3	5.6	1.4	0.7	10-19 hours
มี	14.4	9.2	-	-	1.1	-	1.5	1.0	0.1	-	Available
ไม่มี	71.8	49.0	-	-	4.6	0.4	5.8	4.5	1.4	0.7	Not available
20-29 ชั่วโมง	289.5	182.1	0.8	0.1	19.0	0.8	18.1	20.0	7.4	7.6	20-29 hours
มี	23.5	14.4	-	-	0.7	-	4.2	1.1	0.2	1.0	Available
ไม่มี	266.0	167.7	0.8	0.1	18.3	0.8	13.9	18.9	7.2	6.6	Not available
30-34 ชั่วโมง	190.1	115.5	1.7	-	12.0	0.1	26.1	12.6	3.5	3.2	30-34 hours
มี	14.4	6.9	-	-	3.4	-	3.5	-	-	0.4	Available
ไม่มี	175.7	108.6	1.7	-	8.6	0.1	22.6	12.6	3.5	2.8	Not available
35-39 ชั่วโมง	326.5	140.4	3.3	-	14.4	5.9	17.0	18.2	4.3	9.6	35-39 hours
มี	4.3	2.2	-	-	0.1	-	-	0.5	-	0.7	Available
ไม่มี	322.1	138.2	3.3	-	14.3	5.9	17.0	17.7	4.3	8.9	Not available
40-49 ชั่วโมง	1,376.8	604.7	7.3	2.2	132.1	5.7	200.6	197.8	61.1	27.7	40-49 hours
มี	8.3	4.1	0.1	-	0.1	-	0.4	2.1	0.4	-	Available
ไม่มี	1,368.5	600.6	7.2	2.2	132.0	5.7	200.2	195.7	60.8	27.7	Not available
50 ชั่วโมงขึ้นไป	1,458.6	597.9	3.2	3.6	146.2	3.3	231.4	274.1	73.2	36.4	50 hours and over
มี	2.9	1.2	-	-	0.8	-	0.4	0.4	-	-	Available
ไม่มี	1,455.6	596.7	3.2	3.6	145.4	3.3	231.0	273.7	73.2	36.4	Not available
หญิง	3,165.2	1,320.5	5.8	1.6	389.7	2.8	132.9	540.6	272.8	13.8	TOTAL (FEMALE)
มี	58.1	32.7	-	-	5.4	-	2.7	4.2	5.4	-	Available
ไม่มี	3,107.1	1,287.8	5.8	1.6	384.3	2.8	130.2	536.4	267.4	13.8	Not available
มีงานประจำแต่ไม่ได้ทำงาน	63.7	22.3	-	-	7.4	-	4.8	4.7	7.4	-	With job not work
มี	6.0	2.6	-	-	1.2	-	-	0.3	0.8	-	Available
ไม่มี	57.7	19.7	-	-	6.2	-	4.8	4.4	6.6	-	Not available
1-9 ชั่วโมง	26.1	18.5	-	-	0.4	-	-	2.8	1.0	-	1-9 hours
มี	2.5	2.5	-	-	-	-	-	-	-	-	Available
ไม่มี	23.7	16.0	-	-	0.4	-	-	2.8	1.0	-	Not available
10-19 ชั่วโมง	96.2	61.6	-	-	5.7	-	1.3	10.2	6.1	-	10-19 hours
มี	16.5	12.3	-	-	0.5	-	0.7	0.3	2.1	-	Available
ไม่มี	79.6	49.3	-	-	5.2	-	0.6	9.9	4.0	-	Not available
20-29 ชั่วโมง	276.2	171.5	0.2	-	15.5	0.2	6.4	21.1	12.7	0.7	20-29 hours
มี	19.6	8.4	-	-	2.5	-	1.5	2.1	1.1	-	Available
ไม่มี	256.6	163.1	0.2	-	13.1	0.2	5.0	19.0	11.5	0.7	Not available
30-34 ชั่วโมง	170.2	104.9	1.3	-	16.1	0.2	6.6	13.3	13.3	0.6	30-34 hours
มี	6.8	2.8	-	-	1.1	-	0.5	0.1	1.3	-	Available
ไม่มี	163.4	102.1	1.3	-	14.9	0.2	6.0	13.2	12.0	0.6	Not available
35-39 ชั่วโมง	318.9	121.2	0.3	-	27.5	0.3	5.5	23.8	15.7	1.8	35-39 hours
มี	2.2	0.7	-	-	0.2	-	-	0.7	-	-	Available
ไม่มี	316.7	120.4	0.3	-	27.3	0.3	5.5	23.1	15.7	1.8	Not available
40-49 ชั่วโมง	1,137.1	485.4	3.2	1.5	173.5	2.0	53.6	165.3	75.5	5.5	40-49 hours
มี	3.6	2.5	-	-	-	-	-	0.8	-	-	Available
ไม่มี	1,133.5	482.9	3.2	1.5	173.5	2.0	53.6	164.5	75.5	5.5	Not available
50 ชั่วโมงขึ้นไป	1,076.7	335.1	0.9	0.1	143.7	0.1	54.6	299.4	141.2	5.2	50 hours and over
มี	0.9	0.9	-	-	-	-	-	-	-	-	Available
ไม่มี	1,075.9	334.2	0.9	0.1	143.7	0.1	54.6	299.4	141.2	5.2	Not available

ตารางที่ 9 จำนวนผู้มีงานทำ จำแนกตามอุตสาหกรรม จำนวนชั่วโมงทำงานต่อสัปดาห์ การมีเวลาเหลือพอและต้องการทำงานเพิ่มขึ้นและเพศ ภาคเหนือ (ต่อ)

TABLE 9 EMPLOYED PERSONS BY INDUSTRY, HOURS WORKED PER WEEK, AVAILABILITY FOR ADDITIONAL WORK AND SEX , NORTHERN REGION (Contd.)

ไตรมาสที่ 2/2553 : Quarter 2/2010

หน่วยเป็นพัน : In Thousands

จำนวนชั่วโมงทำงาน เพศ และ การมีเวลาเหลือพอ และต้องการทำงานเพิ่มขึ้น	อุตสาหกรรม (ต่อ) Industry (Contd.)									HOURS WORKED, SEX AND AVAILABILITY FOR ADDITIONAL WORK
	สื่อกลาง	อสังหาริมทรัพย์	บริหารราชการ	การศึกษา	ด้านสุขภาพและ	บริการ	ลูกจ้างในครัว-	องค์กร	ไม่ทราบ	
	ทางการเงิน	และการให้เช่า	และป้องกันประเทศ		สังคมสงเคราะห์	ชุมชน สังคม	เรือนส่วนบุคคล	ระหว่างประเทศ		
	Financial	Real estate	Public adminis-		Health	Other community	Private households	Extra-territorial		
	intermediation	& Renting	tation & Defence	Education	& Social work	& Social with employed persons		organizations	Unknown	
ชาย	21.7	32.6	176.0	88.2	33.6	55.3	4.9	-	0.0	TOTAL (MALE)
มี	-	1.4	0.8	0.4	-	3.9	0.1	-	-	Available
ไม่มี	21.7	31.2	175.2	87.8	33.6	51.4	4.8	-	0.0	Not available
มีงานประจำแต่ไม่ได้ทำงาน	0.4	0.6	0.5	12.8	-	0.2	-	-	-	With job not work
มี	-	0.6	-	-	-	-	-	-	-	Available
ไม่มี	0.4	-	0.5	12.8	-	0.2	-	-	-	Not available
1-9 ชั่วโมง	-	0.1	0.9	0.5	-	0.2	-	-	-	1-9 hours
มี	-	-	0.3	-	-	0.2	-	-	-	Available
ไม่มี	-	0.1	0.7	0.5	-	0.0	-	-	-	Not available
10-19 ชั่วโมง	-	0.2	0.7	5.0	-	1.1	-	-	-	10-19 hours
มี	-	-	0.5	0.4	-	0.7	-	-	-	Available
ไม่มี	-	0.2	0.2	4.6	-	0.4	-	-	-	Not available
20-29 ชั่วโมง	0.8	2.3	10.6	13.6	0.5	5.8	0.0	-	-	20-29 hours
มี	-	0.2	-	-	-	1.7	-	-	-	Available
ไม่มี	0.8	2.1	10.6	13.6	0.5	4.2	0.0	-	-	Not available
30-34 ชั่วโมง	1.9	3.7	4.7	1.5	1.1	2.4	0.1	-	-	30-34 hours
มี	-	-	-	-	-	0.2	0.1	-	-	Available
ไม่มี	1.9	3.7	4.7	1.5	1.1	2.2	-	-	-	Not available
35-39 ชั่วโมง	6.4	3.2	68.1	22.7	7.8	5.3	0.0	-	0.0	35-39 hours
มี	-	0.6	-	0.0	-	0.1	-	-	-	Available
ไม่มี	6.4	2.6	68.1	22.6	7.8	5.2	0.0	-	0.0	Not available
40-49 ชั่วโมง	10.1	7.6	61.9	27.0	12.3	17.3	1.3	-	-	40-49 hours
มี	-	-	0.1	-	-	1.1	-	-	-	Available
ไม่มี	10.1	7.6	61.8	27.0	12.3	16.2	1.3	-	-	Not available
50 ชั่วโมงขึ้นไป	2.1	15.0	28.5	5.2	11.9	23.1	3.4	-	-	50 hours and over
มี	-	0.0	-	-	-	-	-	-	-	Available
ไม่มี	2.1	15.0	28.5	5.2	11.9	23.1	3.4	-	-	Not available
หญิง	30.3	28.8	82.6	131.4	101.1	66.8	43.3	0.4	-	TOTAL (FEMALE)
มี	-	-	0.6	2.8	0.4	2.1	1.8	-	-	Available
ไม่มี	30.3	28.8	82.0	128.6	100.6	64.7	41.5	0.4	-	Not available
มีงานประจำแต่ไม่ได้ทำงาน	-	0.6	0.5	15.6	0.5	-	0.1	-	-	With job not work
มี	-	-	-	1.2	-	-	-	-	-	Available
ไม่มี	-	0.6	0.5	14.4	0.5	-	0.1	-	-	Not available
1-9 ชั่วโมง	0.3	-	0.1	1.2	1.3	0.3	0.4	-	-	1-9 hours
มี	-	-	-	-	-	-	0.0	-	-	Available
ไม่มี	0.3	-	0.1	1.2	1.3	0.3	0.3	-	-	Not available
10-19 ชั่วโมง	0.2	0.1	0.0	7.2	1.4	0.8	1.5	-	-	10-19 hours
มี	-	-	0.0	-	-	-	0.6	-	-	Available
ไม่มี	0.2	0.1	-	7.2	1.4	0.8	0.9	-	-	Not available
20-29 ชั่วโมง	3.0	0.4	8.5	19.2	4.7	8.0	4.1	-	-	20-29 hours
มี	-	-	-	1.2	0.3	1.5	1.0	-	-	Available
ไม่มี	3.0	0.4	8.5	18.0	4.4	6.5	3.1	-	-	Not available
30-34 ชั่วโมง	0.5	0.1	1.9	6.3	1.7	1.1	2.5	-	-	30-34 hours
มี	-	-	-	0.4	0.1	0.2	0.2	-	-	Available
ไม่มี	0.5	0.1	1.9	5.9	1.6	0.9	2.3	-	-	Not available
35-39 ชั่วโมง	3.6	4.0	42.5	40.1	26.3	5.0	1.3	-	-	35-39 hours
มี	-	-	0.3	0.1	-	0.3	0.0	-	-	Available
ไม่มี	3.6	4.0	42.3	40.1	26.3	4.7	1.2	-	-	Not available
40-49 ชั่วโมง	18.4	14.3	26.9	34.1	43.2	17.6	16.7	0.4	-	40-49 hours
มี	-	-	0.3	-	-	-	-	-	-	Available
ไม่มี	18.4	14.3	26.6	34.1	43.2	17.6	16.7	0.4	-	Not available
50 ชั่วโมงขึ้นไป	4.3	9.3	2.2	7.8	22.0	33.9	16.9	-	-	50 hours and over
มี	-	-	-	-	-	-	-	-	-	Available
ไม่มี	4.3	9.3	2.2	7.8	22.0	33.9	16.9	-	-	Not available

ตารางที่ 10 จำนวนผู้มีงานทำ จำแนกตามสถานภาพการทำงาน จำนวนชั่วโมงทำงานต่อสัปดาห์ การมีเวลาเหลือพอและต้องการทำงานเพิ่มขึ้น และเพศ ภาคเหนือ

TABLE 10 EMPLOYED PERSONS BY WORK STATUS, HOURS WORKED PER WEEK, AVAILABILITY FOR ADDITIONAL WORK AND SEX , NORTHERN REGION

ไตรมาสที่ 2/2553 : Quarter 2/2010

หน่วยเป็นพัน : In Thousands

จำนวนชั่วโมงทำงาน เพศ และ การมีเวลาเหลือพอ และต้องการทำงานเพิ่มขึ้น	รวม Total	สถานภาพการทำงาน Work Status						HOURS WORKED, SEX AND AVAILABILITY FOR ADDITIONAL WORK
		นายจ้าง	ลูกจ้างรัฐบาล	ลูกจ้างเอกชน	ทำงานส่วนตัว	ช่วยธุรกิจ ครอบครัว	การรวมกลุ่ม Members of Producers' Cooperatives	
		Employer	Government Employee	Private Employee	Own Account Worker	Unpaid Family Worker		
ยอดรวม	7,003.6	174.4	673.8	2,103.7	2,356.2	1,691.0	4.4	TOTAL
มี	144.7	0.9	4.5	63.6	45.4	30.3	-	Available
ไม่มี	6,858.9	173.4	669.3	2,040.1	2,310.9	1,660.7	4.4	Not available
มีงานประจำแต่ไม่ได้ทำงาน	148.8	6.6	27.9	28.2	84.8	0.7	0.6	With job not work
มี	21.6	0.0	1.3	2.4	17.8	-	-	Available
ไม่มี	127.2	6.6	26.6	25.7	67.0	0.7	0.6	Not available
1-9 ชั่วโมง	51.9	1.2	2.7	5.0	21.0	22.0	-	1-9 hours
มี	5.6	-	0.4	1.2	1.5	2.5	-	Available
ไม่มี	46.3	1.2	2.2	3.8	19.5	19.5	-	Not available
10-19 ชั่วโมง	182.4	1.9	11.9	49.7	62.3	56.4	0.3	10-19 hours
มี	31.0	0.0	0.5	15.6	8.3	6.5	-	Available
ไม่มี	151.4	1.8	11.4	34.2	54.0	49.8	0.3	Not available
20-29 ชั่วโมง	565.7	8.5	58.8	114.0	211.4	172.6	0.4	20-29 hours
มี	43.1	0.1	1.2	21.7	10.8	9.3	-	Available
ไม่มี	522.6	8.4	57.6	92.3	200.6	163.3	0.4	Not available
30-34 ชั่วโมง	360.3	6.5	15.1	105.0	115.8	117.7	0.2	30-34 hours
มี	21.2	0.1	0.4	15.5	2.2	3.0	-	Available
ไม่มี	339.1	6.5	14.7	89.4	113.6	114.7	0.2	Not available
35-39 ชั่วโมง	645.4	4.1	247.2	63.4	187.7	143.0	-	35-39 hours
มี	6.6	-	0.3	0.7	3.0	2.5	-	Available
ไม่มี	638.8	4.1	246.9	62.7	184.7	140.5	-	Not available
40-49 ชั่วโมง	2,513.9	46.3	231.4	930.5	698.4	606.1	1.2	40-49 hours
มี	12.0	-	0.4	4.9	1.1	5.6	-	Available
ไม่มี	2,502.0	46.3	231.0	925.6	697.4	600.5	1.2	Not available
50 ชั่วโมงขึ้นไป	2,535.3	99.3	79.0	808.1	974.7	572.5	1.7	50 hours and over
มี	3.8	0.7	-	1.7	0.6	0.9	-	Available
ไม่มี	2,531.5	98.6	79.0	806.5	974.2	571.6	1.7	Not available

ตารางที่ 10 จำนวนผู้มีงานทำ จำแนกตามสถานภาพการทำงาน จำนวนชั่วโมงทำงานต่อสัปดาห์ การมีเวลาเหลือพอและต้องการทำงานเพิ่มขึ้น และเพศ ภาคเหนือ

TABLE 10 EMPLOYED PERSONS BY WORK STATUS, HOURS WORKED PER WEEK, AVAILABILITY FOR ADDITIONAL WORK AND SEX , NORTHERN REGION

ไตรมาสที่ 2/2553 : Quarter 2/2010

หน่วยเป็นพัน : In Thousands

จำนวนชั่วโมงทำงาน เพศ และ การมีเวลาเหลือพอ และต้องการทำงานเพิ่มขึ้น	รวม	สถานภาพการทำงาน Work Status						HOURS WORKED, SEX AND AVAILABILITY FOR ADDITIONAL WORK
		นายจ้าง	ลูกจ้างรัฐบาล	ลูกจ้างเอกชน	ทำงานส่วนตัว	ช่วยธุรกิจ ครอบครัว	การรวมกลุ่ม	
			Government	Private	Own Account	Unpaid Family	Members of	
		Employer	Employee	Employee	Worker	Worker	Producers'	
	Total		Employee	Employee	Worker	Worker	Cooperatives	
ชาย	3,838.3	140.6	370.7	1,209.6	1,532.8	583.3	1.3	TOTAL (MALE)
มี	86.6	0.9	1.0	36.9	33.9	14.0	-	Available
ไม่มี	3,751.8	139.8	369.7	1,172.7	1,498.9	569.4	1.3	Not available
มีงานประจำแต่ไม่ได้ทำงาน	85.1	5.8	12.1	12.6	54.5	0.2	-	With job not work
มี	15.6	0.0	-	1.3	14.3	-	-	Available
ไม่มี	69.5	5.7	12.1	11.3	40.2	0.2	-	Not available
1-9 ชั่วโมง	25.8	0.6	1.5	3.7	9.4	10.5	-	1-9 hours
มี	3.1	-	0.4	0.8	1.5	0.4	-	Available
ไม่มี	22.7	0.6	1.1	2.9	8.0	10.1	-	Not available
10-19 ชั่วโมง	86.2	0.7	5.5	28.6	34.1	17.3	-	10-19 hours
มี	14.4	0.0	0.5	6.9	5.3	1.7	-	Available
ไม่มี	71.8	0.6	5.0	21.8	28.8	15.6	-	Not available
20-29 ชั่วโมง	289.5	5.8	30.1	60.6	137.3	55.7	-	20-29 hours
มี	23.5	0.1	-	12.1	7.6	3.7	-	Available
ไม่มี	266.0	5.7	30.1	48.4	129.7	52.0	-	Not available
30-34 ชั่วโมง	190.1	4.6	8.1	61.7	83.1	32.6	-	30-34 hours
มี	14.4	-	-	10.4	1.7	2.3	-	Available
ไม่มี	175.7	4.6	8.1	51.3	81.4	30.3	-	Not available
35-39 ชั่วโมง	326.5	3.7	129.4	30.1	122.1	41.2	-	35-39 hours
มี	4.3	-	0.0	0.3	2.2	1.8	-	Available
ไม่มี	322.1	3.7	129.3	29.8	119.9	39.4	-	Not available
40-49 ชั่วโมง	1,376.8	37.4	130.3	518.6	469.0	221.4	0.2	40-49 hours
มี	8.3	-	0.1	3.5	0.8	4.0	-	Available
ไม่มี	1,368.5	37.4	130.2	515.2	468.2	217.3	0.2	Not available
50 ชั่วโมงขึ้นไป	1,458.6	82.1	53.7	493.7	623.3	204.5	1.2	50 hours and over
มี	2.9	0.7	-	1.7	0.6	-	-	Available
ไม่มี	1,455.6	81.4	53.7	492.1	622.8	204.5	1.2	Not available
หญิง	3,165.2	33.7	303.1	894.2	823.4	1,107.7	3.1	TOTAL (FEMALE)
มี	58.1	0.1	3.5	26.8	11.5	16.3	-	Available
ไม่มี	3,107.1	33.7	299.6	867.4	811.9	1,091.3	3.1	Not available
มีงานประจำแต่ไม่ได้ทำงาน	63.7	0.9	15.8	15.6	30.3	0.5	0.6	With job not work
มี	6.0	-	1.3	1.2	3.6	-	-	Available
ไม่มี	57.7	0.9	14.5	14.4	26.7	0.5	0.6	Not available
1-9 ชั่วโมง	26.1	0.6	1.1	1.3	11.6	11.5	-	1-9 hours
มี	2.5	-	-	0.4	-	2.1	-	Available
ไม่มี	23.7	0.6	1.1	0.9	11.6	9.4	-	Not available
10-19 ชั่วโมง	96.2	1.2	6.4	21.1	28.2	39.1	0.3	10-19 hours
มี	16.5	-	0.0	8.7	3.0	4.8	-	Available
ไม่มี	79.6	1.2	6.4	12.4	25.1	34.2	0.3	Not available
20-29 ชั่วโมง	276.2	2.7	28.6	53.4	74.2	116.9	0.4	20-29 hours
มี	19.6	-	1.2	9.5	3.2	5.6	-	Available
ไม่มี	256.6	2.7	27.5	43.9	70.9	111.3	0.4	Not available
30-34 ชั่วโมง	170.2	1.9	7.0	43.3	32.7	85.1	0.2	30-34 hours
มี	6.8	0.1	0.4	5.1	0.5	0.7	-	Available
ไม่มี	163.4	1.8	6.5	38.2	32.2	84.5	0.2	Not available
35-39 ชั่วโมง	318.9	0.3	117.9	33.3	65.6	101.8	-	35-39 hours
มี	2.2	-	0.3	0.4	0.8	0.7	-	Available
ไม่มี	316.7	0.3	117.6	32.9	64.9	101.1	-	Not available
40-49 ชั่วโมง	1,137.1	8.9	101.1	411.9	229.5	384.8	1.0	40-49 hours
มี	3.6	-	0.3	1.4	0.3	1.6	-	Available
ไม่มี	1,133.5	8.9	100.8	410.4	229.1	383.2	1.0	Not available
50 ชั่วโมงขึ้นไป	1,076.7	17.2	25.2	314.4	351.4	368.0	0.5	50 hours and over
มี	0.9	-	-	-	-	0.9	-	Available
ไม่มี	1,075.9	17.2	25.2	314.4	351.4	367.1	0.5	Not available

ตารางที่ 11 จำนวนผู้มีงานทำ จำแนกตามกลุ่มอายุ จำนวนชั่วโมงทำงานต่อสัปดาห์ การมีเวลาเหลือพอและต้องการทำงานเพิ่มขึ้น และเพศ ภาคเหนือ

TABLE 11 EMPLOYED PERSONS BY AGE GROUP, HOURS WORKED PER WEEK, AVAILABILITY FOR ADDITIONAL WORK AND SEX , NORTHERN REGION

ไตรมาสที่ 2/2553 : Quarter 2/2010

หน่วยเป็นพัน : In Thousands

จำนวนชั่วโมงทำงาน เพศ และ การมีเวลาเหลือพอ และต้องการทำงานเพิ่มขึ้น	รวม Total	กลุ่มอายุ Age Group								HOURS WORKED, SEX AND AVAILABILITY FOR ADDITIONAL WORK
		15-19	20-24	25-29	30-34	35-39	40-49	50-59	>= 60	
ยอดรวม	7,003.6	247.3	616.4	771.7	756.2	780.8	1,818.3	1,398.4	614.4	TOTAL
มี	144.7	5.5	16.1	10.6	14.7	22.9	38.3	30.6	6.2	Available
ไม่มี	6,858.9	241.9	600.3	761.1	741.5	758.0	1,780.1	1,367.8	608.3	Not available
มีงานประจำแต่ไม่ได้ทำงาน	148.8	1.0	7.5	13.5	12.7	15.4	43.0	42.2	13.6	With job not work
มี	21.6	0.1	-	3.2	2.8	3.3	7.0	3.4	1.8	Available
ไม่มี	127.2	0.9	7.5	10.4	9.9	12.1	36.0	38.7	11.7	Not available
1-9 ชั่วโมง	51.9	3.7	7.6	3.5	1.1	3.0	8.3	14.7	10.0	1-9 hours
มี	5.6	-	0.2	0.6	-	0.4	1.4	3.0	0.2	Available
ไม่มี	46.3	3.7	7.5	2.9	1.1	2.6	7.0	11.7	9.8	Not available
10-19 ชั่วโมง	182.4	15.4	12.2	10.0	17.1	15.8	42.3	38.5	31.1	10-19 hours
มี	31.0	0.5	5.4	0.2	2.0	4.5	7.5	10.4	0.4	Available
ไม่มี	151.4	14.9	6.8	9.8	15.1	11.3	34.8	28.1	30.7	Not available
20-29 ชั่วโมง	565.7	23.7	47.4	43.1	50.8	47.6	142.1	132.6	78.4	20-29 hours
มี	43.1	2.7	2.7	0.9	7.1	8.1	12.4	7.7	1.7	Available
ไม่มี	522.6	21.1	44.7	42.2	43.7	39.5	129.7	125.0	76.8	Not available
30-34 ชั่วโมง	360.3	24.4	20.8	32.1	33.0	35.7	87.3	82.4	44.6	30-34 hours
มี	21.2	0.9	3.5	3.1	0.4	4.6	4.0	3.3	1.4	Available
ไม่มี	339.1	23.5	17.3	29.0	32.6	31.1	83.3	79.1	43.2	Not available
35-39 ชั่วโมง	645.4	23.5	52.3	58.6	68.1	66.6	171.2	138.8	66.3	35-39 hours
มี	6.6	0.4	1.9	1.3	1.1	0.3	0.5	0.8	0.3	Available
ไม่มี	638.8	23.1	50.4	57.3	67.1	66.4	170.7	138.0	66.0	Not available
40-49 ชั่วโมง	2,513.9	79.8	258.0	339.0	301.2	280.6	614.6	459.8	181.0	40-49 hours
มี	12.0	1.0	2.4	1.5	1.3	1.3	3.0	1.3	0.3	Available
ไม่มี	2,502.0	78.8	255.6	337.6	299.9	279.4	611.6	458.5	180.6	Not available
50 ชั่วโมงขึ้นไป	2,535.3	75.7	210.6	272.0	272.3	316.2	709.7	489.4	189.5	50 hours and over
มี	3.8	-	-	-	-	0.5	2.5	0.8	-	Available
ไม่มี	2,531.5	75.7	210.6	272.0	272.3	315.7	707.2	488.6	189.5	Not available

ตารางที่ 11 จำนวนผู้มีงานทำ จำแนกตามกลุ่มอายุ จำนวนชั่วโมงทำงานต่อสัปดาห์ การมีเวลาเหลือพอและต้องการทำงานเพิ่มขึ้น และเพศ ภาคเหนือ

TABLE 11 EMPLOYED PERSONS BY AGE GROUP, HOURS WORKED PER WEEK, AVAILABILITY FOR ADDITIONAL WORK AND SEX , NORTHERN REGION

ไตรมาสที่ 2/2553 : Quarter 2/2010

หน่วยเป็นพัน : In Thousands

จำนวนชั่วโมงทำงาน เพศ และ การมีเวลาเหลือพอ และต้องการทำงานเพิ่มขึ้น	รวม Total	กลุ่มอายุ Age Group								HOURS WORKED, SEX AND AVAILABILITY FOR ADDITIONAL WORK
		15-19	20-24	25-29	30-34	35-39	40-49	50-59	>= 60	
ชาย	3,838.3	160.8	370.7	437.4	413.4	408.9	933.7	748.4	365.1	TOTAL(MALE)
มี	86.6	3.3	9.7	8.4	8.4	13.8	21.1	16.7	5.2	Available
ไม่มี	3,751.8	157.5	361.0	429.0	405.0	395.1	912.6	731.6	360.0	Not available
มีงานประจำแต่ไม่ได้ทำงาน	85.1	0.1	3.3	8.5	6.3	7.5	19.0	29.5	11.0	With job not work
มี	15.6	0.1	-	3.0	1.7	2.5	3.8	2.6	1.8	Available
ไม่มี	69.5	-	3.3	5.4	4.6	4.9	15.2	26.9	9.1	Not available
1-9 ชั่วโมง	25.8	1.9	5.2	2.9	0.9	1.0	2.2	6.7	5.1	1-9 hours
มี	3.1	-	0.2	0.6	-	-	0.3	1.9	0.2	Available
ไม่มี	22.7	1.9	5.1	2.3	0.9	1.0	1.9	4.8	4.9	Not available
10-19 ชั่วโมง	86.2	10.4	2.7	7.5	8.2	9.5	18.3	14.3	15.4	10-19 hours
มี	14.4	0.1	1.2	0.2	0.7	0.6	5.3	6.1	0.1	Available
ไม่มี	71.8	10.2	1.5	7.3	7.5	8.8	13.0	8.2	15.3	Not available
20-29 ชั่วโมง	289.5	15.2	24.9	24.6	27.2	22.7	63.9	68.1	42.9	20-29 hours
มี	23.5	1.6	1.3	0.9	3.8	5.4	6.1	3.3	1.0	Available
ไม่มี	266.0	13.7	23.6	23.7	23.4	17.3	57.8	64.8	41.9	Not available
30-34 ชั่วโมง	190.1	17.4	16.7	11.0	13.1	20.2	48.1	39.4	24.2	30-34 hours
มี	14.4	0.3	3.5	1.8	0.3	4.5	1.4	1.3	1.4	Available
ไม่มี	175.7	17.1	13.1	9.2	12.8	15.7	46.7	38.2	22.8	Not available
35-39 ชั่วโมง	326.5	12.3	23.8	27.3	32.0	30.2	91.1	72.2	37.7	35-39 hours
มี	4.3	0.4	1.2	0.5	1.0	-	0.5	0.4	0.3	Available
ไม่มี	322.1	12.0	22.5	26.8	31.0	30.2	90.6	71.8	37.3	Not available
40-49 ชั่วโมง	1,376.8	52.8	152.7	194.8	168.0	146.9	309.2	241.9	110.4	40-49 hours
มี	8.3	1.0	2.2	1.4	0.9	0.7	1.2	0.7	0.3	Available
ไม่มี	1,368.5	51.9	150.5	193.4	167.1	146.3	308.1	241.2	110.1	Not available
50 ชั่วโมงขึ้นไป	1,458.6	50.6	141.4	160.9	157.9	171.0	382.0	276.3	118.5	50 hours and over
มี	2.9	-	-	-	-	-	2.5	0.4	-	Available
ไม่มี	1,455.6	50.6	141.4	160.9	157.9	171.0	379.5	275.9	118.5	Not available
หญิง	3,165.2	86.5	245.7	334.4	342.8	372.0	884.6	650.0	249.3	TOTAL(FEMALE)
มี	58.1	2.1	6.4	2.2	6.2	9.1	17.2	13.8	1.0	Available
ไม่มี	3,107.1	84.4	239.3	332.1	336.5	362.9	867.4	636.1	248.3	Not available
มีงานประจำแต่ไม่ได้ทำงาน	63.7	0.9	4.2	5.1	6.4	7.9	24.0	12.6	2.6	With job not work
มี	6.0	-	-	0.1	1.1	0.8	3.2	0.9	-	Available
ไม่มี	57.7	0.9	4.2	5.0	5.4	7.2	20.7	11.8	2.6	Not available
1-9 ชั่วโมง	26.1	1.8	2.4	0.5	0.3	2.0	6.2	8.0	5.0	1-9 hours
มี	2.5	-	-	-	-	0.4	1.1	1.0	-	Available
ไม่มี	23.7	1.8	2.4	0.5	0.3	1.6	5.1	7.0	5.0	Not available
10-19 ชั่วโมง	96.2	5.1	9.6	2.5	8.9	6.3	24.0	24.1	15.7	10-19 hours
มี	16.5	0.4	4.3	-	1.3	3.8	2.2	4.2	0.3	Available
ไม่มี	79.6	4.7	5.3	2.5	7.6	2.4	21.8	19.9	15.4	Not available
20-29 ชั่วโมง	276.2	8.5	22.5	18.5	23.6	24.9	78.2	64.6	35.5	20-29 hours
มี	19.6	1.1	1.4	-	3.3	2.7	6.2	4.3	0.6	Available
ไม่มี	256.6	7.4	21.1	18.5	20.4	22.2	71.9	60.2	34.9	Not available
30-34 ชั่วโมง	170.2	7.0	4.2	21.1	19.9	15.6	39.2	43.0	20.4	30-34 hours
มี	6.8	0.6	-	1.3	0.2	0.1	2.6	2.0	0.1	Available
ไม่มี	163.4	6.4	4.2	19.8	19.8	15.4	36.6	41.0	20.4	Not available
35-39 ชั่วโมง	318.9	11.2	28.5	31.3	36.1	36.5	80.1	66.6	28.6	35-39 hours
มี	2.2	-	0.7	0.8	0.1	0.3	-	0.4	-	Available
ไม่มี	316.7	11.2	27.8	30.6	36.1	36.2	80.1	66.2	28.6	Not available
40-49 ชั่วโมง	1,137.1	27.0	105.3	144.2	133.2	133.7	305.4	217.9	70.5	40-49 hours
มี	3.6	-	0.1	0.1	0.4	0.6	1.8	0.6	-	Available
ไม่มี	1,133.5	27.0	105.1	144.1	132.8	133.1	303.5	217.3	70.5	Not available
50 ชั่วโมงขึ้นไป	1,076.7	25.1	69.2	111.1	114.4	145.2	327.7	213.2	71.0	50 hours and over
มี	0.9	-	-	-	-	0.5	-	0.4	-	Available
ไม่มี	1,075.9	25.1	69.2	111.1	114.4	144.7	327.7	212.8	71.0	Not available

ตารางที่ 12 จำนวนผู้ว่างงาน ที่หางานทำ จำแนกตามระยะเวลาที่หางานทำ ระดับการศึกษาที่สำเร็จ และเพศ ภาคเหนือ

TABLE 12 UNEMPLOYED PERSONS, SEEKING JOP BY DURATION OF SEEKING JOP, LEVEL OF EDUCATIONAL ATTAINMENT AND SEX , NORTHERN REGION

ไตรมาสที่ 2/2553 : Quarter 2/2010

ระดับการศึกษาที่สำเร็จ	รวม	ระยะเวลาที่หางานทำ Duration of seeking jop						ไม่ทราบ	LEVEL OF EDUCATIONAL ATTAINMENT
		< 1 เดือน	1 - 2.9 เดือน	3 - 5.9 เดือน	6 - 8.9 เดือน	9 - 11.9 เดือน	>=12 เดือน		
	Total	Month	Months	Months	Months	Months	Months	Unknown	
ยอดรวม	13,958	4,270	3,519	4,962	494	-	713	-	TOTAL
ไม่มีการศึกษา	318	-	-	318	-	-	-	-	No education
ต่ำกว่าประถมศึกษา	1,247	675	572	-	-	-	-	-	Less than Elementary
ประถมศึกษา	365	-	365	-	-	-	-	-	Elementary
มัธยมศึกษาตอนต้น	1,668	225	187	1,256	-	-	-	-	Lower Secondary
มัธยมศึกษาตอนปลาย	3,267	1,332	379	1,267	-	-	289	-	Upper Secondary Level
สายสามัญ	1,662	1,332	41	-	-	-	289	-	General/Academic
สายอาชีพศึกษา	1,605	-	338	1,267	-	-	-	-	Vocational
สายวิชาการศึกษา	-	-	-	-	-	-	-	-	Teacher Training
อุดมศึกษา	7,095	2,038	2,017	2,121	494	-	425	-	Higher Level
สายวิชาการ	4,410	445	925	2,121	494	-	425	-	Academic
สายวิชาชีพ	2,324	1,233	1,091	-	-	-	-	-	Higher Technical Education
สายวิชาการศึกษา 1/	361	361	-	-	-	-	-	-	Teacher Training 1/
อื่นๆ	-	-	-	-	-	-	-	-	Others
ไม่ทราบ	-	-	-	-	-	-	-	-	Unknown

1/ รวมอาชีวะระยะสั้น 1/ Including Short Course Vocational

ตารางที่ 12 จำนวนผู้ว่างงาน ที่หางานทำ จำแนกตามระยะเวลาที่หางานทำ ระดับการศึกษาที่สำเร็จ และเพศ ภาคเหนือ

TABLE 12 UNEMPLOYED PERSONS, SEEKING JOP BY DURATION OF SEEKING JOP, LEVEL OF EDUCATIONAL ATTAINMENT AND SEX, NORTHERN REGION

ไตรมาสที่ 2/2553 : Quarter 2/2010

ระดับการศึกษาที่สำเร็จ	รวม	ระยะเวลาที่หางานทำ Duration of seeking jop						ไม่ทราบ	LEVEL OF EDUCATIONAL ATTAINMENT
	Total	< 1 เดือน Month	1 - 2.9 เดือน Months	3 - 5.9 เดือน Months	6 - 8.9 เดือน Months	9 - 11.9 เดือน Months	>=12 เดือน Months	Unknown	
ชาย	7,552	1,983	2,342	2,724	185	-	318	-	MALE
ไม่มีการศึกษา	318	-	-	318	-	-	-	-	No education
ต่ำกว่าประถมศึกษา	1,247	675	572	-	-	-	-	-	Less than Elementary
ประถมศึกษา	-	-	-	-	-	-	-	-	Elementary
มัธยมศึกษาตอนต้น	1,373	-	117	1,256	-	-	-	-	Lower Secondary
มัธยมศึกษาตอนปลาย	379	-	379	-	-	-	-	-	Upper Secondary Level
สายสามัญ	41	-	41	-	-	-	-	-	General/Academic
สายอาชีพศึกษา	338	-	338	-	-	-	-	-	Vocational
สายวิชาการศึกษา	-	-	-	-	-	-	-	-	Teacher Training
อุดมศึกษา	4,235	1,308	1,275	1,149	185	-	318	-	Higher Level
สายวิชาการ	1,911	75	184	1,149	185	-	318	-	Academic
สายวิชาชีพ	2,324	1,233	1,091	-	-	-	-	-	Higher Technical Education
สายวิชาการศึกษา	-	-	-	-	-	-	-	-	Teacher Training
อื่นๆ 1/	-	-	-	-	-	-	-	-	Others 1/
ไม่ทราบ	-	-	-	-	-	-	-	-	Unknown
หญิง	6,406	2,287	1,176	2,238	309	-	396	-	FEMALE
ไม่มีการศึกษา	-	-	-	-	-	-	-	-	No education
ต่ำกว่าประถมศึกษา	-	-	-	-	-	-	-	-	Less than Elementary
ประถมศึกษา	365	-	365	-	-	-	-	-	Elementary
มัธยมศึกษาตอนต้น	295	225	70	-	-	-	-	-	Lower Secondary
มัธยมศึกษาตอนปลาย	2,888	1,332	-	1,267	-	-	289	-	Upper Secondary Level
สายสามัญ	1,621	1,332	-	-	-	-	289	-	General/Academic
สายอาชีพศึกษา	1,267	-	-	1,267	-	-	-	-	Vocational
สายวิชาการศึกษา	-	-	-	-	-	-	-	-	Teacher Training
อุดมศึกษา	2,861	731	742	972	309	-	107	-	Higher Level
สายวิชาการ	2,500	370	742	972	309	-	107	-	Academic
สายวิชาชีพ	-	-	-	-	-	-	-	-	Higher Technical Education
สายวิชาการศึกษา	361	361	-	-	-	-	-	-	Teacher Training
อื่นๆ 1/	-	-	-	-	-	-	-	-	Others 1/
ไม่ทราบ	-	-	-	-	-	-	-	-	Unknown

1/ รวมอาชีวระยะสั้น 1/ Including Short Course Vocational

ตารางที่ 13 จำนวนผู้ว่างงาน ที่เคยทำงานมาก่อน จำแนกตามอาชีพที่ทำครั้งสุดท้าย อุตสาหกรรมที่ทำครั้งสุดท้าย และเพศ ภาคเหนือ

TABLE 13 UNEMPLOYED PERSONS, EVER WORKED BY LAST OCCUPATION, LAST INDUSTRY AND SEX , NORTHERN REGION

ไตรมาสที่ 2/2553 : Quarter 2/2010

อาชีพที่ทำครั้งสุดท้าย	อุตสาหกรรมที่ทำครั้งสุดท้าย Last Industry										LAST OCCUPATION
	รวม	เกษตรกรรม	การประมง	เหมืองแร่ เหมืองหิน	การผลิต	ไฟฟ้า ก๊าซ และประปา	การก่อสร้าง	การขายส่ง การขายปลีก	โรงแรม และภัตตาคาร	การขนส่ง	
	Total	Agriculture	Fishing	Mining & Quarrying	Manufac- turing	Electricity, Gas & Water supply	Construction	Wholesale & Retail trade	Hotels & Restaurants	Transport & Communi- cation	
ยอดรวม	56,211	18,706	-	-	9,933	-	8,061	7,191	4,089	2,157	TOTAL
1. ผู้บัญญัติกฎหมาย ข้าราชการระดับอาวุโส และผู้จัดการ	662	-	-	-	-	-	662	-	-	-	1. Legislators, senior officials and managers
2. ผู้ประกอบวิชาชีพด้านต่างๆ	1,710	-	-	-	201	-	246	-	-	778	2. Professionals
3. ผู้ประกอบวิชาชีพด้านเทคนิคสาขาต่างๆ และอาชีพที่เกี่ยวข้อง	3,814	-	-	-	1,057	-	-	1,365	-	-	3. Technicians and associate professionals
4. เสมียน	3,357	-	-	-	145	-	-	956	-	1,041	4. Clerks
5. พนักงานบริการและพนักงานในร้านค้า และตลาด	6,398	-	-	-	-	-	-	2,361	3,292	84	5. Service workers and shop and market sales workers
6. ผู้ปฏิบัติงานที่มีฝีมือในด้านการเกษตร และการประมง	7,610	7,610	-	-	-	-	-	-	-	-	6. Skilled agricultural and fishery workers
7. ผู้ปฏิบัติงานด้านความสามารถทางฝีมือ และธุรกิจการค้าที่เกี่ยวข้อง	8,469	-	-	-	3,113	-	3,487	1,644	-	80	7. Craft and related trades workers
8. ผู้ปฏิบัติการโรงงานและเครื่องจักร และผู้ปฏิบัติงานด้านการประกอบ	6,046	1,252	-	-	4,481	-	-	139	-	174	8. Plant and machine operators and assemblers
9. อาชีพขั้นพื้นฐานต่างๆ ในด้านการขาย และการให้บริการ	18,146	9,845	-	-	935	-	3,667	726	797	-	9. Elementary occupations
10. คนงานซึ่งมิได้จำแนกไว้ในหมวดอื่น	-	-	-	-	-	-	-	-	-	-	10. Workers not classifiable by occupation

ตารางที่ 13 จำนวนผู้ว่างงาน ที่เคยทำงานมาก่อน จำแนกตามอาชีพที่ทำครั้งสุดท้าย อุตสาหกรรมที่ทำครั้งสุดท้าย และเพศ ภาคเหนือ (ต่อ)

TABLE 13 UNEMPLOYED PERSONS, EVER WORKED BY LAST OCCUPATION, LAST INDUSTRY AND SEX , NORTHERN REGION (Contd.)

ไตรมาสที่ 2/2553 : Quarter 2/2010

อาชีพที่ทำครั้งสุดท้าย	อุตสาหกรรมที่ทำครั้งสุดท้าย (ต่อ) Last Industry (Contd.)									LAST OCCUPATION
	สื่อกลาง	อสังหาริมทรัพย์	บริหารราชการ	การศึกษา	ด้านสุขภาพและ	บริการ	ลูกจ้างในครัว-	องค์กร	ไม่ทราบ	
	ทางการเงิน	และการให้เช่า	และป้องกันประเทศ		สังคมสงเคราะห์	ชุมชน สังคม	เรือนส่วนบุคคล	ระหว่างประเทศ		
	Financial	Real estate	Public adminis-		Health	Other community	Private households	Extra-territorial	Unknown	
	intermediation	& Renting	tation & Defence	Education	& Social work	& Social	with employed persons	organizations		
ยอดรวม	2,015	-	426	485	1,379	343	1,426	-	-	TOTAL
1. ผู้บัญญัติกฎหมาย ข้าราชการระดับอาวุโส	-	-	-	-	-	-	-	-	-	1. Legislators, senior officials
และผู้จัดการ										and managers
2. ผู้ประกอบวิชาชีพด้านต่างๆ	-	-	-	485	-	-	-	-	-	2. Professionals
3. ผู้ประกอบวิชาชีพด้านเทคนิคสาขาต่างๆ	1,096	-	296	-	-	-	-	-	-	3. Technicians and associate
และอาชีพที่เกี่ยวข้อง										professionals
4. เสมียน	919	-	-	-	296	-	-	-	-	4. Clerks
5. พนักงานบริการและพนักงานในร้านค้า	-	-	130	-	357	174	-	-	-	5. Service workers and shop and market
และตลาด										sales workers
6. ผู้ปฏิบัติงานที่มีฝีมือในด้านการเกษตร	-	-	-	-	-	-	-	-	-	6. Skilled agricultural and fishery
และการประมง										workers
7. ผู้ปฏิบัติงานด้านความสามารถทางฝีมือ	-	-	-	-	145	-	-	-	-	7. Craft and related trades
และธุรกิจการค้าที่เกี่ยวข้อง										workers
8. ผู้ปฏิบัติการ โรงงานและเครื่องจักร	-	-	-	-	-	-	-	-	-	8. Plant and machine operators
และผู้ปฏิบัติงานด้านการประกอบ										and assemblers
9. อาชีพขั้นพื้นฐานต่างๆ ในด้านการขาย	-	-	-	-	581	169	1,426	-	-	9. Elementary occupations
และการให้บริการ										
10. คนงานซึ่งมิได้จำแนกไว้ในหมวดอื่น	-	-	-	-	-	-	-	-	-	10. Workers not classifiable by occupation

ตารางที่ 13 จำนวนผู้ว่างงาน ที่เคยทำงานมาก่อน จำแนกตามอาชีพที่ทำครั้งสุดท้าย อุตสาหกรรมที่ทำครั้งสุดท้าย และเพศ ภาคเหนือ

TABLE 13 UNEMPLOYED PERSONS, EVER WORKED BY LAST OCCUPATION, LAST INDUDTRY AND SEX, NORTHERN REGION

ไตรมาสที่ 2/2553 : Quarter 2/2010

อาชีพที่ทำครั้งสุดท้าย	รวม	อุตสาหกรรมที่ทำครั้งสุดท้าย Last Industry									LAST OCCUPATION
		เกษตรกรรม	การประมง	เหมืองแร่ เหมืองหิน	การผลิต	ไฟฟ้า ก๊าซ และประปา	การก่อสร้าง	การขายส่ง การขายปลีก	โรงแรม และภัตตาคาร	การขนส่ง Transport & Communi- cation	
		Agriculture	Fishing	Mining & Quarrying	Manufac- turing	Electricity, Gas & Water supply	Construction	Wholesale & Retail trade	Hotels & Restaurants		
ชาย	29,678	9,403	-	-	5,166	-	5,321	2,686	2,120	1,094	MALE
1. ผู้บัญญัติกฎหมาย ข้าราชการระดับอาวุโส และผู้จัดการ	662	-	-	-	-	-	662	-	-	-	1. Legislators, senior officials and managers
2. ผู้ประกอบวิชาชีพด้านต่างๆ	1,255	-	-	-	-	-	246	-	-	778	2. Professionals
3. ผู้ประกอบวิชาชีพด้านเทคนิคสาขาต่างๆ และอาชีพที่เกี่ยวข้อง	1,096	-	-	-	-	-	-	-	-	-	3. Technicians and associate professionals
4. เสมียน	1,277	-	-	-	-	-	-	-	-	62	4. Clerks
5. พนักงานบริการและพนักงานในร้านค้า และตลาด	2,733	-	-	-	-	-	-	326	2,040	-	5. Service workers and shop and market sales workers
6. ผู้ปฏิบัติงานที่มีฝีมือในด้านการเกษตร และการประมง	3,340	3,340	-	-	-	-	-	-	-	-	6. Skilled agricultural and fishery workers
7. ผู้ปฏิบัติงานด้านความสามารถทางฝีมือ และธุรกิจการค้าที่เกี่ยวข้อง	6,779	-	-	-	1,524	-	3,386	1,644	-	80	7. Craft and related trades workers
8. ผู้ปฏิบัติการ โรงงานและเครื่องจักร และผู้ปฏิบัติงานด้านการประกอบ	4,578	1,252	-	-	3,013	-	-	139	-	174	8. Plant and machine operators and assemblers
9. อาชีพขั้นพื้นฐานต่างๆ ในด้านการขาย และการให้บริการ	7,959	4,811	-	-	630	-	1,027	577	80	-	9. Elementary occupations
10. คนงานซึ่งมิได้จำแนกไว้ในหมวดอื่น	-	-	-	-	-	-	-	-	-	-	10. Workers not classifiable by occupation
หญิง	26,531	9,303	-	-	4,767	-	2,740	4,504	1,969	1,063	FEMALE
1. ผู้บัญญัติกฎหมาย ข้าราชการระดับอาวุโส และผู้จัดการ	-	-	-	-	-	-	-	-	-	-	1. Legislators, senior officials and managers
2. ผู้ประกอบวิชาชีพด้านต่างๆ	455	-	-	-	201	-	-	-	-	-	2. Professionals
3. ผู้ประกอบวิชาชีพด้านเทคนิคสาขาต่างๆ และอาชีพที่เกี่ยวข้อง	2,718	-	-	-	1,057	-	-	1,365	-	-	3. Technicians and associate professionals
4. เสมียน	2,080	-	-	-	145	-	-	956	-	979	4. Clerks
5. พนักงานบริการและพนักงานในร้านค้า และตลาด	3,665	-	-	-	-	-	-	2,035	1,252	84	5. Service workers and shop and market sales workers
6. ผู้ปฏิบัติงานที่มีฝีมือในด้านการเกษตร และการประมง	4,269	4,269	-	-	-	-	-	-	-	-	6. Skilled agricultural and fishery workers
7. ผู้ปฏิบัติงานด้านความสามารถทางฝีมือ และธุรกิจการค้าที่เกี่ยวข้อง	1,689	-	-	-	1,589	-	100	-	-	-	7. Craft and related trades workers
8. ผู้ปฏิบัติการ โรงงานและเครื่องจักร และผู้ปฏิบัติงานด้านการประกอบ	1,468	-	-	-	1,468	-	-	-	-	-	8. Plant and machine operators and assemblers
9. อาชีพขั้นพื้นฐานต่างๆ ในด้านการขาย และการให้บริการ	10,186	5,034	-	-	305	-	2,640	149	717	-	9. Elementary occupations
10. คนงานซึ่งมิได้จำแนกไว้ในหมวดอื่น	-	-	-	-	-	-	-	-	-	-	10. Workers not classifiable by occupation

ตารางที่ 13 จำนวนผู้ว่างงาน ที่เคยทำงานมาก่อน จำแนกตามอาชีพที่ทำครั้งสุดท้าย อุตสาหกรรมที่ทำครั้งสุดท้าย และเพศ ภาคเหนือ (ต่อ)

TABLE 13 UNEMPLOYED PERSONS, EVER WORKED BY LAST OCCUPATION, LAST INDUSTRY AND SEX , NORTHERN REGION (Contd.)

ไตรมาสที่ 2/2553 : Quarter 2/2010

อาชีพที่ทำครั้งสุดท้าย	อุตสาหกรรมที่ทำครั้งสุดท้าย (ต่อ) Last Industry (Contd.)									LAST OCCUPATION
	สื่อกลาง	อสังหาริมทรัพย์	บริหารราชการ	การศึกษา	ด้านสุขภาพและ	บริการ	ถูกจ้างในครัว-	องค์กร	ไม่ทราบ	
	ทางการเงิน	และการให้เช่า	และป้องกันประเทศ		สังคมสงเคราะห์	ชุมชน สังคม	เรือนส่วนบุคคล	ระหว่างประเทศ		
	Financial	Real estate	Public adminis-	Education	Health	Other community	Private households	Extra-territorial	Unknown	
	intermediation	& Renting	tation & Defence		& Social work	& Social th	employed persons	organizations		
ชาย	2,015	-	130	231	1,259	169	84	-	-	MALE
1. ผู้บัญญัติกฎหมาย ข้าราชการระดับอาวุโสและผู้จัดการ	-	-	-	-	-	-	-	-	-	1. Legislators, senior officials and managers
2. ผู้ประกอบวิชาชีพด้านต่างๆ	-	-	-	231	-	-	-	-	-	2. Professionals
3. ผู้ประกอบวิชาชีพด้านเทคนิคสาขาต่างๆ และอาชีพที่เกี่ยวข้อง	1,096	-	-	-	-	-	-	-	-	3. Technicians and associate professionals
4. เสมียน	919	-	-	-	296	-	-	-	-	4. Clerks
5. พนักงานบริการและพนักงานในร้านค้าและตลาด	-	-	130	-	237	-	-	-	-	5. Service workers and shop and market sales workers
6. ผู้ปฏิบัติงานที่มีฝีมือในด้านการเกษตรและการประมง	-	-	-	-	-	-	-	-	-	6. Skilled agricultural and fishery workers
7. ผู้ปฏิบัติงานด้านความสามารถทางฝีมือและธุรกิจการค้าที่เกี่ยวข้อง	-	-	-	-	145	-	-	-	-	7. Craft and related trades workers
8. ผู้ปฏิบัติการโรงงานและเครื่องจักรและผู้ปฏิบัติงานด้านการประกอบ	-	-	-	-	-	-	-	-	-	8. Plant and machine operators and assemblers
9. อาชีพขั้นพื้นฐานต่างๆ ในด้านการขายและการให้บริการ	-	-	-	-	581	169	84	-	-	9. Elementary occupations
10. คนงานซึ่งมิได้จำแนกไว้ในหมวดอื่น	-	-	-	-	-	-	-	-	-	10. Workers not classifiable by occupation
หญิง	-	-	296	254	120	174	1,341	-	-	FEMALE
1. ผู้บัญญัติกฎหมาย ข้าราชการระดับอาวุโสและผู้จัดการ	-	-	-	-	-	-	-	-	-	1. Legislators, senior officials and managers
2. ผู้ประกอบวิชาชีพด้านต่างๆ	-	-	-	254	-	-	-	-	-	2. Professionals
3. ผู้ประกอบวิชาชีพด้านเทคนิคสาขาต่างๆ และอาชีพที่เกี่ยวข้อง	-	-	296	-	-	-	-	-	-	3. Technicians and associate professionals
4. เสมียน	-	-	-	-	-	-	-	-	-	4. Clerks
5. พนักงานบริการและพนักงานในร้านค้าและตลาด	-	-	-	-	120	174	-	-	-	5. Service workers and shop and market sales workers
6. ผู้ปฏิบัติงานที่มีฝีมือในด้านการเกษตรและการประมง	-	-	-	-	-	-	-	-	-	6. Skilled agricultural and fishery workers
7. ผู้ปฏิบัติงานด้านความสามารถทางฝีมือและธุรกิจการค้าที่เกี่ยวข้อง	-	-	-	-	-	-	-	-	-	7. Craft and related trades workers
8. ผู้ปฏิบัติการโรงงานและเครื่องจักรและผู้ปฏิบัติงานด้านการประกอบ	-	-	-	-	-	-	-	-	-	8. Plant and machine operators and assemblers
9. อาชีพขั้นพื้นฐานต่างๆ ในด้านการขายและการให้บริการ	-	-	-	-	-	-	1,341	-	-	9. Elementary occupations
10. คนงานซึ่งมิได้จำแนกไว้ในหมวดอื่น	-	-	-	-	-	-	-	-	-	10. Workers not classifiable by occupation

ไตรมาสที่ 2/2553 : Quarter 2/2010

หน่วยเป็นพัน : In Thousands

อุตสาหกรรม	จำนวนลูกจ้าง	ค่าจ้างเฉลี่ย	ลูกจ้างที่ได้รับผลประโยชน์อื่นๆ Employee Receive Fringe Benefit							INDUSTRY
			ได้รับเป็นเงิน In Cash			ได้รับเป็นสิ่งของ In Kind				
			โบนัส	ค่าล่วงเวลา	เงินอื่นๆ	อาหาร	เครื่องแต่งกาย	ที่อยู่อาศัย	อื่นๆ	
			Bonus	Overtime	Other Income	Food	Clothes	Housing	Others	
ชาย	1,574.1	7,242.3	15.4	83.1	205.6	70.1	3.7	58.2	17.9	MALE
1. เกษตรกรรม การล่าสัตว์ และการป่าไม้	271.5	3,608.8	3.1	2.1	5.8	10.5	-	6.0	2.8	1. Agriculture, hunting and forestry
2. การประมง	0.7	6,000.0	-	-	-	-	-	0.7	-	2. Fishing
3. การทำเหมืองแร่ และเหมืองหิน	5.9	8,250.9	-	1.6	-	1.2	0.8	0.9	-	3. Mining and quarrying
4. การผลิต	207.3	5,737.5	2.5	36.7	18.4	5.7	0.6	6.7	3.6	4. Manufacturing
5. การไฟฟ้า ก๊าซ และการประปา	16.0	18,825.8	0.2	2.2	3.8	-	-	-	0.4	5. Electricity, gas and water supply
5. การก่อสร้าง	428.4	4,886.2	2.8	7.3	8.7	9.8	-	3.6	9.7	6. Construction
7. การขายส่ง การขายปลีก การซ่อมแซมยานยนต์ รถจักรยานยนต์ ของใช้ส่วนบุคคล และของใช้ ในครัวเรือน	186.6	5,520.5	1.7	7.2	20.7	15.6	1.0	5.0	1.1	7. Wholesale and retail trade, repair of motor vehicles motorcycles and personal and household goods
8. โรงแรม และภัตตาคาร	46.8	5,676.1	0.1	0.6	10.5	19.1	-	4.3	-	8. Hotel and restaurants
9. การขนส่ง สถานที่เก็บสินค้า และการคมนาคม	39.6	12,005.8	0.3	3.9	6.6	1.9	-	1.8	-	9. Transport, storage and communication
10. การเป็นสื่อกลางทางการเงิน	21.0	19,146.4	1.0	0.5	6.8	-	0.0	1.0	-	10. Financial intermediation
11. กิจกรรมด้านอสังหาริมทรัพย์ การให้เช่า และกิจกรรมทางธุรกิจ	18.6	5,923.4	-	2.0	1.2	0.4	-	0.3	-	11. Real estate, renting and business activities
12. การบริหารราชการ และการป้องกันประเทศ รวมทั้งการประกันสังคมภาคบังคับ	175.4	12,614.6	2.0	4.5	66.7	0.6	1.1	15.0	0.0	12. Public administration and defence, compulsory social security
13. การศึกษา	86.7	19,791.3	1.7	1.3	45.7	0.9	0.1	7.8	0.3	13. Education
14. งานด้านสุขภาพ และงานสังคมสงเคราะห์	32.6	11,567.0	-	12.9	7.3	0.8	-	3.5	-	14. Health and social work
15. กิจกรรมด้านบริการชุมชน สังคม และการบริการ ส่วนบุคคลอื่นๆ	32.3	5,294.1	0.1	0.5	3.5	1.6	-	1.4	-	15. Other community, social and personal service activity
16. ลูกจ้างในครัวเรือนส่วนบุคคล	4.9	4,940.3	-	-	-	2.1	-	0.3	-	16. Private households with employed persons
17. องค์การระหว่างประเทศและองค์การต่างประเทศ อื่นๆ และสมาชิก	-	-	-	-	-	-	-	-	-	17. Extra-territorial organizations and bodies
18. ไม่ทราบ	0.0	35,000.0	-	-	-	-	-	-	-	18. Unknown
หญิง	1,193.9	6,923.3	18.3	85.2	206.9	89.8	4.2	40.8	15.0	FEMALE
1. เกษตรกรรม การล่าสัตว์ และการป่าไม้	206.7	3,066.4	1.2	0.7	0.8	2.8	-	0.5	2.3	1. Agriculture, hunting and forestry
2. การประมง	-	-	-	-	-	-	-	-	-	2. Fishing
3. การทำเหมืองแร่ และเหมืองหิน	1.6	5,698.8	-	-	-	-	-	-	-	3. Mining and quarrying
4. การผลิต	241.0	4,148.3	4.1	39.7	38.6	12.1	2.2	3.5	8.6	4. Manufacturing
5. การไฟฟ้า ก๊าซ และการประปา	2.8	20,858.9	0.3	-	2.0	-	-	-	0.1	5. Electricity, gas and water supply
5. การก่อสร้าง	115.3	4,381.6	1.1	4.1	1.5	4.2	-	0.7	1.2	6. Construction
7. การขายส่ง การขายปลีก การซ่อมแซมยานยนต์ รถจักรยานยนต์ ของใช้ส่วนบุคคล และของใช้ ในครัวเรือน	136.6	5,145.2	1.5	5.6	20.5	8.9	0.3	4.4	-	7. Wholesale and retail trade, repair of motor vehicles motorcycles and personal and household goods
8. โรงแรม และภัตตาคาร	62.0	4,979.8	0.5	1.5	12.1	30.7	-	7.1	-	8. Hotel and restaurants
9. การขนส่ง สถานที่เก็บสินค้า และการคมนาคม	8.6	8,780.6	-	0.0	1.8	-	-	0.0	-	9. Transport, storage and communication
10. การเป็นสื่อกลางทางการเงิน	27.6	16,005.6	0.7	0.8	4.1	-	0.0	0.6	-	10. Financial intermediation
11. กิจกรรมด้านอสังหาริมทรัพย์ การให้เช่า และกิจกรรมทางธุรกิจ	21.2	6,520.3	0.4	0.9	4.5	0.3	0.4	1.2	-	11. Real estate, renting and business activities
12. การบริหารราชการ และการป้องกันประเทศ รวมทั้งการประกันสังคมภาคบังคับ	82.5	10,572.2	2.1	0.9	25.8	-	-	5.9	2.0	12. Public administration and defence, compulsory social security
13. การศึกษา	129.7	16,752.8	3.2	4.6	66.5	7.6	0.1	3.4	0.1	13. Education
14. งานด้านสุขภาพ และงานสังคมสงเคราะห์	91.0	11,684.4	1.5	26.4	26.3	5.1	0.7	7.1	0.2	14. Health and social work
15. กิจกรรมด้านบริการชุมชน สังคม และการบริการ ส่วนบุคคลอื่นๆ	23.4	5,226.6	0.1	0.2	1.7	1.9	-	1.0	-	15. Other community, social and personal service activity
16. ลูกจ้างในครัวเรือนส่วนบุคคล	43.3	3,478.8	1.5	-	0.5	16.3	0.4	5.5	0.5	16. Private households with employed persons
17. องค์การระหว่างประเทศและองค์การต่างประเทศ อื่นๆ และสมาชิก	0.4	20,000.0	-	-	0.4	-	-	-	-	17. Extra-territorial organizations and bodies
18. ไม่ทราบ	-	-	-	-	-	-	-	-	-	18. Unknown

ตารางที่ 15 จำนวนลูกจ้างเอกชน จำแนกตามค่าจ้างเฉลี่ย ผลประโยชน์อื่นที่ได้รับ อุตสาหกรรม และเพศ ภาคเหนือ

TABLE 15 PRIVATE EMPLOYEE BY AVERAGE WAGE, FRINGE BENEFIT, INDUSTRY AND SEX , NORTHERN REGION

ไตรมาสที่ 2/2553 : Quarter 2/2010

หน่วยเป็นพัน : In Thousand

[illegible]

ไตรมาสที่ 2/2553 : Quarter 2/2010

[illegible]

ไตรมาสที่ 2/2553 : Quarter 2/2010

หน่วยเป็นพัน : In Thousands

[illegible]

ตารางที่ 17 จำนวนลูกจ้างจำแนกตามอาชีพ ระดับของรายได้ และเพศ ภาคเหนือ
TABLE 17 EMPLOYEE BY OCCUPATION, INCOME CLASS AND SEX, NORTHERN REGION

ไตรมาสที่ 2/2553 : Quarter 2/2010

หน่วยเป็นพัน : In Thousands

ระดับของรายได้	อาชีพ Occupation											INCOME CLASS
	รวม	ผู้บัญญัติกฎหมาย และ ผู้จัดการ	วิชาชีพ ด้านต่างๆ	วิชาชีพ ด้านเทคนิค	เสมียน	พนักงาน บริการ	ด้านการเกษตร และประมง	ด้านความ สามารถทางฝีมือ	ผู้ปฏิบัติงาน โรงงานเครื่องจักร	อาชีพพื้น ฐานต่างๆ	คนงานซึ่งมิ ได้จำแนกไว้ ในหมวดอื่น	
		Legislators and Managers	Profes- sional	Technicians	Clerks	Service Workers	Agricultural & Fishery	Craft & Related trades	Plant & Machine operators	Elementary occupations	Not classifiable	
	Total	& Managers	sional	Technicians	Clerks	Workers	& Fishery	& Related trades	operators	occupations	Not classifiable	
ยอดรวม	2,777.6	69.3	227.9	157.9	207.0	267.3	163.2	643.3	238.5	803.2	-	TOTAL
ต่ำกว่า 1,501 บาท	160.8	-	0.2	0.4	0.4	5.7	25.3	36.0	4.2	88.6	-	Less than 1,501 Baht
1,501 - 2,500 บาท	225.4	1.1	1.7	0.3	2.8	11.3	27.3	54.6	11.7	114.7	-	1,501 - 2,500 Baht
2,501 - 3,500 บาท	339.8	2.5	0.1	2.6	4.4	34.5	40.8	73.6	22.6	158.9	-	2,501 - 3,500 Baht
3,501 - 4,500 บาท	592.7	6.9	2.9	5.7	23.5	56.2	34.2	157.4	60.3	245.6	-	3,501 - 4,500 Baht
4,501 - 5,500 บาท	417.6	8.5	2.4	9.1	30.1	49.7	20.5	151.5	45.5	100.3	-	4,501 - 5,500 Baht
5,501 - 6,500 บาท	271.1	8.5	3.8	8.5	24.8	44.9	5.1	94.4	29.6	51.5	-	5,501 - 6,500 Baht
6,501 - 7,500 บาท	135.5	2.4	5.1	14.7	18.1	18.7	4.0	38.9	25.5	8.2	-	6,501 - 7,500 Baht
7,501 - 10,000 บาท	222.0	7.1	39.5	41.1	49.0	28.3	2.7	19.3	22.5	12.6	-	7,501 - 10,000 Baht
10,001 - 15,000 บาท	145.9	5.8	38.2	35.1	24.2	8.9	0.8	7.4	9.1	16.5	-	10,001 - 15,000 Baht
15,001 - 20,000 บาท	77.6	3.4	24.2	19.0	12.8	4.6	0.3	5.7	5.1	2.5	-	15,001 - 20,000 Baht
20,001 - 30,000 บาท	101.6	7.5	59.1	16.2	11.4	3.4	0.1	2.9	0.9	0.1	-	20,001 - 30,000 Baht
มากกว่า 30,000 บาท	78.1	15.1	50.4	5.2	5.4	-	-	0.7	1.1	0.2	-	More than 30,000 Baht
ไม่ทราบ	9.5	0.5	0.3	-	0.0	1.3	2.2	1.0	0.5	3.8	-	Unknown

ตารางที่ 17 จำนวนลูกจ้าง จำแนกตามอาชีพ ระดับของรายได้ และเพศ ภาคเหนือ
TABLE 17 EMPLOYEE BY OCCUPATION, INCOME CLASS AND SEX , NORTHERN REGION

ไตรมาสที่ 2/2553 : Quarter 2/2010

หน่วยเป็นพัน : In Thousands

ระดับของรายได้	อาชีพ Occupation											INCOME CLASS
	รวม	ผู้บัญญัติกฎหมาย และ ผู้จัดการ	วิชาชีพ ด้านต่างๆ	วิชาชีพ ด้านเทคนิค	เสมียน	พนักงาน บริการ	ด้านการเกษตร และประมง	ด้านความ สามารถทางฝีมือ	ผู้ปฏิบัติงาน โรงงานเครื่องจักร	อาชีพพื้น ฐานต่างๆ	คนงานซึ่งมิ ได้จำแนกไว้ ในหมวดอื่น	
	Total	Legislators & Managers	Profes- sional	Technicians	Clerks	Service Workers	Agricultural & Fishery	Craft & Related trades	Plant & Machine operators	Elementary occupations	Not classifiable	
ชาย	1,580.3	58.2	88.2	83.0	63.1	106.5	91.9	488.5	179.2	421.6	-	MALE
ต่ำกว่า 1,501 บาท	65.7	-	0.1	0.3	0.1	2.5	11.2	14.1	2.1	35.3	-	Less than 1,501 Baht
1,501 - 2,500 บาท	115.8	0.8	-	0.1	1.7	4.3	13.9	29.3	10.1	55.9	-	1,501 - 2,500 Baht
2,501 - 3,500 บาท	174.1	2.5	-	1.8	0.2	6.8	21.2	44.6	17.7	79.5	-	2,501 - 3,500 Baht
3,501 - 4,500 บาท	324.1	5.3	0.6	3.2	4.1	18.9	19.8	111.1	33.3	127.8	-	3,501 - 4,500 Baht
4,501 - 5,500 บาท	279.8	6.6	0.2	1.2	12.3	21.8	14.3	133.7	35.0	54.8	-	4,501 - 5,500 Baht
5,501 - 6,500 บาท	187.1	7.5	0.8	2.8	5.7	21.1	4.3	86.1	23.8	35.0	-	5,501 - 6,500 Baht
6,501 - 7,500 บาท	85.8	1.7	2.1	7.7	4.8	5.1	2.2	35.9	21.1	5.3	-	6,501 - 7,500 Baht
7,501 - 10,000 บาท	109.6	6.4	14.0	17.4	11.7	13.0	2.5	17.3	19.7	7.6	-	7,501 - 10,000 Baht
10,001 - 15,000 บาท	88.2	5.4	17.3	18.7	9.4	5.4	0.8	7.4	9.1	14.8	-	10,001 - 15,000 Baht
15,001 - 20,000 บาท	46.4	1.7	8.1	14.6	5.3	4.4	0.3	4.5	5.1	2.4	-	15,001 - 20,000 Baht
20,001 - 30,000 บาท	55.8	6.7	24.7	11.1	5.9	3.4	0.1	2.9	0.9	0.1	-	20,001 - 30,000 Baht
มากกว่า 30,000 บาท	41.8	13.1	20.4	4.2	2.1	-	-	0.7	1.1	0.2	-	More than 30,000 Baht
ไม่ทราบ	6.1	0.5	0.0	-	-	-	1.5	1.0	0.3	2.9	-	Unknown
หญิง	1,197.3	11.1	139.6	74.9	143.9	160.8	71.4	154.7	59.2	381.7	-	FEMALE
ต่ำกว่า 1,501 บาท	95.1	-	0.1	0.1	0.3	3.2	14.1	21.9	2.1	53.3	-	Less than 1,501 Baht
1,501 - 2,500 บาท	109.5	0.3	1.7	0.3	1.1	7.0	13.4	25.3	1.6	58.8	-	1,501 - 2,500 Baht
2,501 - 3,500 บาท	165.6	-	0.1	0.9	4.3	27.7	19.6	29.0	4.8	79.3	-	2,501 - 3,500 Baht
3,501 - 4,500 บาท	268.6	1.6	2.3	2.5	19.4	37.3	14.5	46.3	27.0	117.8	-	3,501 - 4,500 Baht
4,501 - 5,500 บาท	137.8	1.9	2.2	7.9	17.9	27.9	6.2	17.8	10.5	45.5	-	4,501 - 5,500 Baht
5,501 - 6,500 บาท	84.0	1.0	2.9	5.8	19.1	23.8	0.9	8.3	5.8	16.5	-	5,501 - 6,500 Baht
6,501 - 7,500 บาท	49.7	0.7	3.0	7.0	13.4	13.6	1.8	3.0	4.5	2.8	-	6,501 - 7,500 Baht
7,501 - 10,000 บาท	112.5	0.7	25.5	23.7	37.4	15.3	0.2	2.0	2.7	5.0	-	7,501 - 10,000 Baht
10,001 - 15,000 บาท	57.8	0.4	21.0	16.4	14.9	3.5	0.0	0.0	-	1.7	-	10,001 - 15,000 Baht
15,001 - 20,000 บาท	31.3	1.7	16.1	4.4	7.5	0.3	-	1.2	-	0.1	-	15,001 - 20,000 Baht
20,001 - 30,000 บาท	45.8	0.8	34.4	5.1	5.5	-	-	-	0.0	-	-	20,001 - 30,000 Baht
มากกว่า 30,000 บาท	36.3	2.0	30.0	1.0	3.3	-	-	-	-	-	-	More than 30,000 Baht
ไม่ทราบ	3.4	-	0.2	-	0.0	1.3	0.8	-	0.2	0.9	-	Unknown

ตารางที่ 18 จำนวนลูกจ้าง จำแนกตามอุตสาหกรรม ระดับของรายได้ และเพศ ภาคเหนือ
TABLE 18 EMPLOYEE BY INDUSTRY, INCOME CLASS AND SEX , NORTHERN REGION

ไตรมาสที่ 2/2553 : Quarter 2/2010

หน่วยเป็นพัน : In Thousands

ระดับของรายได้	อุตสาหกรรม Industry										INCOME CLASS
	รวม	เกษตรกรรม	การประมง	เหมืองแร่	การผลิต	ไฟฟ้า ก๊าซ	การก่อสร้าง	การขายส่ง	โรงแรม	การขนส่ง	
				เหมืองหิน		และประปา		การขายปลีก	และภัตตาคาร	Transport	
	Total	Agriculture	Fishing	Mining & Quarrying	Manufac- turing	Electric. Gas & Water supply	Construction	Wholesale & Retail trade	Hotels & Restaurants	& Communi- cation	
ยอดรวม	2,777.6	482.0	0.7	7.5	448.9	19.0	545.9	323.3	110.0	48.2	TOTAL
ต่ำกว่า 1,501 บาท	160.8	80.5	-	-	37.3	-	11.2	11.1	4.1	0.3	Less than 1,501 Baht
1,501 - 2,500 บาท	225.4	100.8	-	1.2	40.6	-	39.9	15.5	5.4	0.6	1,501 - 2,500 Baht
2,501 - 3,500 บาท	339.8	115.6	-	-	52.2	0.4	77.9	31.5	17.4	4.8	2,501 - 3,500 Baht
3,501 - 4,500 บาท	592.7	108.4	-	1.1	140.8	0.4	160.1	82.6	23.8	4.7	3,501 - 4,500 Baht
4,501 - 5,500 บาท	417.6	34.6	-	1.4	66.5	4.0	131.2	69.7	23.1	10.7	4,501 - 5,500 Baht
5,501 - 6,500 บาท	271.1	13.7	0.7	1.0	36.8	3.1	75.7	52.5	14.3	5.3	5,501 - 6,500 Baht
6,501 - 7,500 บาท	135.5	9.6	-	0.7	23.8	0.7	23.3	26.9	7.5	1.6	6,501 - 7,500 Baht
7,501 - 10,000 บาท	222.0	6.9	-	1.5	29.8	-	10.7	25.6	9.2	8.8	7,501 - 10,000 Baht
10,001 - 15,000 บาท	145.9	6.0	-	0.1	12.5	0.9	7.4	4.8	2.6	1.9	10,001 - 15,000 Baht
15,001 - 20,000 บาท	77.6	0.9	-	0.2	5.2	2.2	3.6	1.1	1.4	3.5	15,001 - 20,000 Baht
20,001 - 30,000 บาท	101.6	0.7	-	0.1	1.7	2.7	2.1	1.0	-	1.9	20,001 - 30,000 Baht
มากกว่า 30,000 บาท	78.1	0.5	-	0.2	1.3	4.3	0.5	1.1	0.2	4.2	More than 30,000 Baht
ไม่ทราบ	9.5	3.9	-	-	0.6	0.2	2.3	0.0	1.2	-	Unknown

ตารางที่ 18 จำนวนลูกจ้าง จำแนกตามอุตสาหกรรม ระดับของรายได้ และเพศ ภาคเหนือ (ต่อ)
TABLE 18 EMPLOYEE BY INDUSTRY, INCOME CLASS AND SEX , NORTHERN REGION (Contd.)

ไตรมาสที่ 2/2553 : Quarter 2/2010

หน่วยเป็นพัน : In Thousands

ระดับของรายได้	อุตสาหกรรม (ต่อ) Industry (Contd.)									INCOME CLASS
	สื่อกลาง	อสังหาริมทรัพย์	บริหารราชการ	การศึกษา	ด้านสุขภาพและ	บริการ	ลูกจ้างในครัว-	องค์กร	ไม่ทราบ	
	ทางการเงิน	และการให้เช่า	และป้องกันประเทศ		สังคมสงเคราะห์	ชุมชน สังคม	เรือนส่วนบุคคล	ระหว่างประเทศ		
	Financial	Real estate	Public adminis-		Health	Other community	Private households	Extra-territorial		
	intermediation	& Renting	tation & Defence	Education	& Social work	& Social	with employed persons	organizations	Unknown	
ยอดรวม	48.6	39.8	258.5	217.2	123.7	55.7	48.2	0.4	0.0	TOTAL
ต่ำกว่า 1,501 บาท	0.1	1.2	0.5	0.0	1.5	4.4	8.6	-	-	Less than 1,501 Baht
1,501 - 2,500 บาท	1.6	0.6	2.6	5.7	2.3	3.8	4.9	-	-	1,501 - 2,500 Baht
2,501 - 3,500 บาท	0.4	3.7	4.2	7.0	5.2	10.4	9.3	-	-	2,501 - 3,500 Baht
3,501 - 4,500 บาท	4.4	8.6	17.8	8.3	8.6	9.7	13.6	-	-	3,501 - 4,500 Baht
4,501 - 5,500 บาท	2.0	8.9	23.8	12.0	11.5	11.5	6.6	-	-	4,501 - 5,500 Baht
5,501 - 6,500 บาท	1.7	4.3	31.3	6.3	18.0	3.1	3.4	-	-	5,501 - 6,500 Baht
6,501 - 7,500 บาท	3.9	3.9	10.8	7.1	12.6	2.8	0.4	-	-	6,501 - 7,500 Baht
7,501 - 10,000 บาท	10.1	4.5	54.5	36.2	17.3	5.7	1.2	-	-	7,501 - 10,000 Baht
10,001 - 15,000 บาท	6.1	3.2	45.4	32.2	19.5	3.1	0.2	-	-	10,001 - 15,000 Baht
15,001 - 20,000 บาท	2.7	0.4	31.9	13.8	9.8	0.5	-	0.4	-	15,001 - 20,000 Baht
20,001 - 30,000 บาท	9.8	0.2	27.3	40.9	12.7	0.5	-	-	-	20,001 - 30,000 Baht
มากกว่า 30,000 บาท	6.0	0.3	7.9	47.0	4.6	0.0	-	-	0.0	More than 30,000 Baht
ไม่ทราบ	0.0	-	0.6	0.8	0.0	-	0.1	-	-	Unknown

ตารางที่ 18 จำนวนลูกจ้าง จำแนกตามอุตสาหกรรม ระดับของรายได้ และเพศ ภาคเหนือ
TABLE 18 EMPLOYEE BY INDUSTRY, INCOME CLASS AND SEX , NORTHERN REGION

ไตรมาสที่ 2/2553 : Quarter 2/2010

หน่วยเป็นพัน : In Thousands

ระดับของรายได้	อุตสาหกรรม Industry										INCOME CLASS
	รวม	เกษตรกรรม	การประมง	เหมืองแร่ เหมืองหิน	การผลิต	ไฟฟ้า ก๊าซ และประปา	การก่อสร้าง	การขายส่ง การขายปลีก	โรงแรม และภัตตาคาร	การขนส่ง Transport	
	Total	Agriculture	Fishing	Mining & Quarrying	Manufac- turing	Electric. Gas & Water supply	Construction	Wholesale & Retail trade	Hotels & Restaurants	Communi- cation	
ชาย	1,580.3	273.8	0.7	5.9	207.6	16.2	430.5	186.7	46.8	39.6	MALE
ต่ำกว่า 1,501 บาท	65.7	37.2	-	-	12.0	-	6.0	3.5	1.7	0.3	Less than 1,501 Baht
1,501 - 2,500 บาท	115.8	56.8	-	1.2	11.6	-	27.0	9.5	1.6	0.6	1,501 - 2,500 Baht
2,501 - 3,500 บาท	174.1	66.6	-	-	16.0	0.4	54.5	14.8	7.6	2.3	2,501 - 3,500 Baht
3,501 - 4,500 บาท	324.1	60.5	-	0.5	55.9	0.4	116.6	44.6	10.2	4.1	3,501 - 4,500 Baht
4,501 - 5,500 บาท	279.8	20.6	-	0.9	38.0	4.0	117.0	46.4	9.2	9.3	4,501 - 5,500 Baht
5,501 - 6,500 บาท	187.1	10.7	0.7	1.0	25.6	3.0	68.7	31.3	4.0	4.8	5,501 - 6,500 Baht
6,501 - 7,500 บาท	85.8	8.7	-	0.3	16.8	0.4	20.7	18.9	3.0	1.1	6,501 - 7,500 Baht
7,501 - 10,000 บาท	109.6	4.0	-	1.4	15.9	-	7.9	13.5	6.3	8.0	7,501 - 10,000 Baht
10,001 - 15,000 บาท	88.2	5.1	-	0.1	9.0	0.6	6.0	2.1	2.2	1.5	10,001 - 15,000 Baht
15,001 - 20,000 บาท	46.4	0.9	-	0.2	4.0	0.9	2.1	0.7	1.1	1.9	15,001 - 20,000 Baht
20,001 - 30,000 บาท	55.8	0.3	-	0.1	1.6	2.7	2.0	0.5	-	1.7	20,001 - 30,000 Baht
มากกว่า 30,000 บาท	41.8	0.2	-	0.2	1.0	3.7	0.1	0.9	-	4.0	More than 30,000 Baht
ไม่ทราบ	6.1	2.4	-	-	0.3	0.2	2.1	0.0	-	-	Unknown
หญิง	1,197.3	208.2	-	1.6	241.3	2.8	115.4	136.6	63.2	8.6	FEMALE
ต่ำกว่า 1,501 บาท	95.1	43.3	-	-	25.3	-	5.2	7.6	2.5	-	Less than 1,501 Baht
1,501 - 2,500 บาท	109.5	44.0	-	-	29.0	-	12.9	6.0	3.8	-	1,501 - 2,500 Baht
2,501 - 3,500 บาท	165.6	49.1	-	-	36.2	-	23.4	16.7	9.8	2.5	2,501 - 3,500 Baht
3,501 - 4,500 บาท	268.6	47.9	-	0.6	84.9	0.1	43.5	38.0	13.6	0.6	3,501 - 4,500 Baht
4,501 - 5,500 บาท	137.8	14.0	-	0.5	28.5	0.1	14.2	23.3	13.9	1.4	4,501 - 5,500 Baht
5,501 - 6,500 บาท	84.0	3.0	-	-	11.3	0.1	7.0	21.2	10.2	0.5	5,501 - 6,500 Baht
6,501 - 7,500 บาท	49.7	1.0	-	0.3	7.0	0.3	2.6	8.1	4.5	0.5	6,501 - 7,500 Baht
7,501 - 10,000 บาท	112.5	2.9	-	0.2	13.9	-	2.8	12.1	2.9	0.8	7,501 - 10,000 Baht
10,001 - 15,000 บาท	57.8	0.9	-	-	3.4	0.3	1.5	2.7	0.4	0.5	10,001 - 15,000 Baht
15,001 - 20,000 บาท	31.3	-	-	-	1.2	1.3	1.5	0.4	0.2	1.5	15,001 - 20,000 Baht
20,001 - 30,000 บาท	45.8	0.4	-	-	0.1	0.1	0.2	0.5	-	0.2	20,001 - 30,000 Baht
มากกว่า 30,000 บาท	36.3	0.3	-	-	0.3	0.6	0.4	0.1	0.2	0.3	More than 30,000 Baht
ไม่ทราบ	3.4	1.5	-	-	0.3	-	0.1	-	1.2	-	Unknown

ตารางที่ 18 จำนวนลูกจ้าง จำแนกตามอุตสาหกรรม ระดับของรายได้ และเพศ ภาคเหนือ (ต่อ)

TABLE 18 EMPLOYEE BY INDUSTRY, INCOME CLASS AND SEX , NORTHERN REGION

ไตรมาสที่ 2/2553 : Quarter 2/2010

หน่วยเป็นพัน : In Thousands

ระดับของรายได้	อุตสาหกรรม (ต่อ) Industry (Contd.)									INCOME CLASS
	สื่อกลาง	อสังหาริมทรัพย์	บริหารราชการ	การศึกษา	ด้านสุขภาพและ	บริการ	ลูกจ้างในครัว-	องค์กร	ไม่ทราบ	
	ทางการเงิน	และการให้เช่า	และป้องกันประเทศ		สังคมสงเคราะห์	ชุมชน สังคม	เรือนส่วนบุคคล	ระหว่างประเทศ		
	Financial	Real estate	Public adminis-	Education	Health	Other community	Private households	Extra-territorial	Unknown	
	intermediation	& Renting	tation & Defence		& Social work	& Social	with employed persons	organizations		
ชาย	21.0	18.6	176.0	87.3	32.6	32.3	4.9	-	0.0	MALE
ต่ำกว่า 1,501 บาท	0.1	1.2	0.5	0.0	0.4	2.7	0.2	-	-	Less than 1,501 Baht
1,501 - 2,500 บาท	1.6	0.6	2.3	-	0.3	2.6	0.2	-	-	1,501 - 2,500 Baht
2,501 - 3,500 บาท	-	2.7	3.1	0.2	0.8	4.3	1.0	-	-	2,501 - 3,500 Baht
3,501 - 4,500 บาท	1.5	4.5	10.6	3.2	2.9	7.1	1.9	-	-	3,501 - 4,500 Baht
4,501 - 5,500 บาท	0.4	2.5	16.8	5.3	3.3	6.1	0.2	-	-	4,501 - 5,500 Baht
5,501 - 6,500 บาท	0.8	2.0	23.8	3.2	6.3	1.2	-	-	-	5,501 - 6,500 Baht
6,501 - 7,500 บาท	0.4	0.9	7.3	2.4	2.8	2.0	0.3	-	-	6,501 - 7,500 Baht
7,501 - 10,000 บาท	3.5	2.5	28.8	10.2	3.1	3.5	1.1	-	-	7,501 - 10,000 Baht
10,001 - 15,000 บาท	2.9	1.0	31.1	17.2	7.1	2.3	0.1	-	-	10,001 - 15,000 Baht
15,001 - 20,000 บาท	1.6	0.4	22.8	6.1	3.1	0.5	-	-	-	15,001 - 20,000 Baht
20,001 - 30,000 บาท	5.6	0.2	21.9	17.6	1.7	0.1	-	-	-	20,001 - 30,000 Baht
มากกว่า 30,000 บาท	2.6	0.2	6.7	21.3	0.9	-	-	-	0.0	More than 30,000 Baht
ไม่ทราบ	-	-	0.6	0.7	-	-	-	-	-	Unknown
หญิง	27.7	21.2	82.6	129.9	91.1	23.4	43.3	0.4	-	FEMALE
ต่ำกว่า 1,501 บาท	-	-	0.1	-	1.0	1.7	8.4	-	-	Less than 1,501 Baht
1,501 - 2,500 บาท	-	-	0.3	5.7	2.0	1.2	4.7	-	-	1,501 - 2,500 Baht
2,501 - 3,500 บาท	0.4	1.0	1.0	6.7	4.4	6.2	8.3	-	-	2,501 - 3,500 Baht
3,501 - 4,500 บาท	2.8	4.1	7.2	5.1	5.8	2.6	11.7	-	-	3,501 - 4,500 Baht
4,501 - 5,500 บาท	1.7	6.4	7.1	6.7	8.2	5.5	6.4	-	-	4,501 - 5,500 Baht
5,501 - 6,500 บาท	0.8	2.2	7.5	3.1	11.8	1.9	3.4	-	-	5,501 - 6,500 Baht
6,501 - 7,500 บาท	3.5	3.1	3.5	4.7	9.9	0.8	0.1	-	-	6,501 - 7,500 Baht
7,501 - 10,000 บาท	6.6	2.0	25.8	26.0	14.2	2.2	0.2	-	-	7,501 - 10,000 Baht
10,001 - 15,000 บาท	3.2	2.2	14.3	15.0	12.4	0.8	0.1	-	-	10,001 - 15,000 Baht
15,001 - 20,000 บาท	1.0	0.1	9.2	7.8	6.7	-	-	0.4	-	15,001 - 20,000 Baht
20,001 - 30,000 บาท	4.2	0.0	5.4	23.3	11.0	0.5	-	-	-	20,001 - 30,000 Baht
มากกว่า 30,000 บาท	3.4	0.1	1.2	25.6	3.7	0.0	-	-	-	More than 30,000 Baht
ไม่ทราบ	0.0	-	0.1	0.1	0.0	-	0.1	-	-	Unknown

Northeastern Region

STATISTICAL TABLES NORTHEASTERN REGION

TABLE	1	NUMBER OF POPULATION BY LABOR FORCE STATUS, AGE GROUP
TABLE	2	POPULATION 15 YEARS AND OVER BY MARITAL STATUS, LABOR FORCE STATUS
TABLE	3	POPULATION 15 YEARS AND OVER BY LEVEL OF EDUCATIONAL ATTAINMENT, LABOR FORCE STATUS
TABLE	4	EMPLOYED PERSONS BY LEVEL OF EDUCATIONAL ATTAINMENT, OCCUPATION
TABLE	5	EMPLOYED PERSONS BY LEVEL OF EDUCATIONAL ATTAINMENT, INDUSTRY
TABLE	6	EMPLOYED PERSONS BY WORK STATUS, OCCUPATION
TABLE	7	EMPLOYED PERSONS BY WORK STATUS, INDUSTRY
TABLE	8	EMPLOYED PERSONS BY OCCUPATION, HOURS WORKED PER WEEK, AVAILABILITY FOR ADDITIONAL WORK
TABLE	9	EMPLOYED PERSONS BY INDUSTRY, HOURS WORKED PER WEEK, AVAILABILITY FOR ADDITIONAL WORK
TABLE	10	EMPLOYED PERSONS BY WORK STATUS, HOURS WORKED PER WEEK, AVAILABILITY FOR ADDITIONAL WORK
TABLE	11	EMPLOYED PERSONS BY AGE GROUP, HOURS WORKED PER WEEK, AVAILABILITY FOR ADDITIONAL WORK
TABLE	12	UNEMPLOYED PERSONS, SEEKING JOP BY DURATION OF SEEKING JOP, LEVEL OF EDUCATIONAL ATTAINMENT
TABLE	13	UNEMPLOYED PERSONS, EVER WORKED BY LAST OCCUPATION, LAST INDUSTRY
TABLE	14	EMPLOYEE BY AVERAGE WAGE, FRINGE BENEFIT, INDUSTRY
TABLE	15	PRIVATE EMPLOYEE BY AVERAGE WAGE, FRINGE BENEFIT, INDUSTRY
TABLE	16	GOVERNMENT EMPLOYEE BY AVERAGE WAGE, FRINGE BENEFIT, INDUSTRY
TABLE	17	EMPLOYEE BY OCCUPATION, INCOME CLASS
TABLE	18	EMPLOYEE BY INDUSTRY, INCOME CLASS

ตารางที่ 1 จำนวนประชากรอายุ 15 ปีขึ้นไป จำแนกตามกลุ่มอายุ สถานภาพแรงงาน และเพศ ภาคตะวันออกเฉียงเหนือ

TABLE 1 POPULATION 15 YEARS AND OVER BY AGE GROUP, LABOR FORCE STATUS AND SEX , NORTHEASTERN REGION

ไตรมาสที่ 2/2553 : Quarter 2/2010

หน่วยเป็นพัน : In Thousands

สถานภาพแรงงาน	รวม	กลุ่มอายุ Age Group								LABOR FORCE STATUS
	Total	15-19	20-24	25-29	30-34	35-39	40-49	50-59	>= 60	
ประชากรอายุ 15 ปีขึ้นไป	17,865.7	1,962.4	1,876.1	1,797.0	1,644.3	1,790.7	3,467.5	2,617.3	2,710.5	POPULATION 15 YEARS AND OVER
กำลังแรงงานรวม	12,544.5	503.7	1,321.6	1,482.4	1,407.8	1,592.7	3,044.6	2,120.5	1,071.3	Total Labor Force
1. กำลังแรงงานปัจจุบัน	12,269.6	484.5	1,302.0	1,448.7	1,379.4	1,563.7	2,982.7	2,069.7	1,038.9	1. Current labor force
1.1 ผู้มีงานทำ	12,100.7	460.6	1,233.8	1,409.0	1,365.6	1,557.9	2,974.9	2,065.1	1,033.8	1.1 Employed
- ทำงาน	11,666.3	460.4	1,218.7	1,385.2	1,320.1	1,506.6	2,866.6	1,953.3	955.4	- At work
- ไม่ทำงานแต่มีงานประจำ	434.4	0.2	15.0	23.8	45.5	51.3	108.3	111.8	78.4	- With job but not at work
1.2 ผู้ว่างงาน	169.0	24.0	68.2	39.7	13.8	5.8	7.8	4.6	5.1	1.2 Unemployed
- หางานทำ	41.3	8.5	16.7	13.6	0.4	0.2	1.0	0.8	0.1	- Looking for work
- ไม่หางานทำ/พร้อมที่จะทำงาน	127.7	15.5	51.5	26.1	13.4	5.6	6.8	3.8	5.1	- Not looking/available for work
2. กำลังแรงงานที่รอฤดูกาล	274.9	19.2	19.6	33.6	28.4	29.0	61.9	50.8	32.4	2. Seasonally inactive labor force
ผู้ไม่อยู่ในกำลังแรงงาน	5,321.2	1,458.7	554.5	314.6	236.6	197.9	422.9	496.8	1,639.2	Persons not in Labor Force
1. ทำงานบ้าน	1,740.4	92.7	211.4	196.8	180.8	137.7	313.5	372.0	235.6	1. Household work
2. เรียนหนังสือ	1,433.2	1,223.7	196.0	9.8	1.8	1.8	-	0.1	-	2. Studies
3. ยังเด็ก ขรา/ไม่สามารถทำงานได้	1,648.6	27.9	43.7	46.1	36.1	34.4	66.1	76.5	1,317.8	3. Too young/old/incapable of work
4. อื่น ๆ	499.0	114.4	103.4	61.9	17.8	24.0	43.3	48.2	85.9	4. Others

ตารางที่ 1 จำนวนประชากรอายุ 15 ปีขึ้นไป จำแนกตามกลุ่มอายุ สถานภาพแรงงาน และเพศ ภาคตะวันออกเฉียงเหนือ

Table 1 POPULATION 15 YEARS AND OVER BY AGE GROUP, LABOR FORCE STATUS AND SEX, NORTHEASTERN REGION

ไตรมาสที่ 2/2553 : Quarter 2/2010

หน่วยเป็นพัน : In Thousands

สถานภาพแรงงาน	รวม	กลุ่มอายุ Age Group								LABOR FORCE STATUS
	Total	15-19	20-24	25-29	30-34	35-39	40-49	50-59	>=60	
ชาย	8,825.3	1,006.6	966.2	938.9	845.7	882.8	1,701.2	1,271.0	1,213.0	MALE
กำลังแรงงานรวม	7,105.4	325.0	784.7	862.0	804.7	844.7	1,631.6	1,186.0	666.7	Total Labor Force
1. กำลังแรงงานปัจจุบัน	6,954.8	307.2	767.9	836.8	787.5	826.8	1,612.8	1,165.4	650.4	1. Current labor force
1.1 ผู้มีงานทำ	6,861.4	292.8	729.8	817.4	775.5	825.8	1,607.2	1,164.1	648.7	1.1 Employed
- ทำงาน	6,586.4	292.6	718.7	802.2	747.5	799.5	1,540.4	1,094.1	591.4	- At work
- ไม่ทำงานแต่มีงานประจำ	275.0	0.2	11.2	15.3	28.1	26.3	66.8	70.0	57.3	- With job but not at work
1.2 ผู้ว่างงาน	93.4	14.5	38.1	19.3	12.0	1.0	5.6	1.3	1.7	1.2 Unemployed
- หางานทำ	23.9	5.3	10.1	7.5	0.2	0.1	0.8	-	-	- Looking for work
- ไม่หางานทำ/พร้อมที่จะทำงาน	69.5	9.2	28.0	11.9	11.7	0.9	4.8	1.3	1.7	- Not looking/available for work
2. กำลังแรงงานที่รอฤดูกาล	150.6	17.8	16.8	25.3	17.2	17.9	18.8	20.6	16.2	2. Seasonally inactive labor force
ผู้ไม่อยู่ในกำลังแรงงาน	1,719.9	681.5	181.5	76.8	41.1	38.1	69.6	85.0	546.3	Persons not in Labor Force
1. ทำงานบ้าน	50.8	5.5	2.2	11.2	0.5	3.2	7.5	13.4	7.3	1. Household work
2. เรียนหนังสือ	707.7	596.0	102.6	7.3	1.7	0.1	-	-	-	2. Studies
3. ยังเด็ก ขรา/ไม่สามารถทำงานได้	680.6	19.0	23.8	27.6	28.0	23.9	37.4	42.0	478.8	3. Too young/old/incapable of work
4. อื่น ๆ	280.8	61.0	52.8	30.7	10.9	10.9	24.7	29.6	60.2	4. Others
หญิง	9,040.5	955.8	909.9	858.1	798.6	907.9	1,766.3	1,346.3	1,497.6	FEMALE
กำลังแรงงานรวม	5,439.2	178.7	536.9	620.3	603.1	748.1	1,412.9	934.5	404.6	Total Labor Force
1. กำลังแรงงานปัจจุบัน	5,314.9	177.3	534.1	612.0	591.9	736.9	1,369.9	904.3	388.5	1. Current labor force
1.1 ผู้มีงานทำ	5,239.2	167.8	503.9	591.6	590.1	732.1	1,367.7	901.1	385.1	1.1 Employed
- ทำงาน	5,079.9	167.8	500.0	583.1	572.7	707.1	1,326.2	859.2	364.0	- At work
- ไม่ทำงานแต่มีงานประจำ	159.3	-	3.9	8.5	17.4	25.0	41.5	41.8	21.1	- With job but not at work
1.2 ผู้ว่างงาน	75.6	9.5	30.1	20.4	1.8	4.8	2.2	3.3	3.4	1.2 Unemployed
- หางานทำ	17.4	3.2	6.7	6.2	0.1	0.1	0.3	0.8	0.1	- Looking for work
- ไม่หางานทำ/พร้อมที่จะทำงาน	58.3	6.4	23.5	14.2	1.7	4.8	2.0	2.5	3.4	- Not looking/available for work
2. กำลังแรงงานที่รอฤดูกาล	124.3	1.4	2.9	8.4	11.2	11.1	43.1	30.2	16.2	2. Seasonally inactive labor force
ผู้ไม่อยู่ในกำลังแรงงาน	3,601.3	777.2	373.0	237.8	195.5	159.8	353.4	411.8	1,092.9	Persons not in Labor Force
1. ทำงานบ้าน	1,689.7	87.1	209.2	185.6	180.3	134.6	306.0	358.7	228.2	1. Household work
2. เรียนหนังสือ	725.5	627.7	93.4	2.5	0.2	1.7	-	0.1	-	2. Studies
3. ยังเด็ก ขรา/ไม่สามารถทำงานได้	967.9	8.9	19.9	18.5	8.1	10.4	28.7	34.5	839.0	3. Too young/old/incapable of work
4. อื่น ๆ	218.2	53.4	50.5	31.2	6.9	13.1	18.7	18.6	25.7	4. Others

ตารางที่ 2 จำนวนประชากรอายุ 15 ปีขึ้นไป จำแนกตามสถานภาพสมรส สถานภาพแรงงาน และเพศ ภาคตะวันออกเฉียงเหนือ

TABLE 2 POPULATION 15 YEARS AND OVER BY MARITAL STATUS, LABOR FORCE STATUS AND SEX , NORTHEASTERN REGION

ไตรมาสที่ 2/2553 : Quarter 2/2010

หน่วยเป็นพัน : In Thousands

สถานภาพแรงงาน	รวม Total	เคยสมรส Ever-Married						LABOR FORCE STATUS
		โสด Single	สมรส Married	หม้าย Widowed	หย่า Divorced	แยกกันอยู่ Separated	ไม่ทราบ Unknown	
ยอดรวม	17,865.7	4,259.1	11,849.3	1,220.3	327.0	209.2	0.9	TOTAL
กำลังแรงงานรวม	12,544.5	2,315.7	9,370.1	428.2	274.6	155.2	0.8	Total Labor Force
1. กำลังแรงงานปัจจุบัน	12,269.6	2,250.8	9,184.8	416.9	265.6	150.8	0.8	1. Current labor force
1.1 ผู้มีงานทำ	12,100.7	2,147.7	9,124.5	415.1	263.0	149.7	0.6	1.1 Employed
- ทำงาน	11,666.3	2,080.3	8,815.6	373.5	250.2	146.1	0.6	- At work
- ไม่ทำงานแต่มีงานประจำ	434.4	67.4	308.8	41.7	12.8	3.6	-	- With job but not at work
1.2 ผู้ว่างงาน	169.0	103.2	60.3	1.7	2.5	1.1	0.1	1.2 Unemployed
- หางานทำ	41.3	28.1	11.9	0.3	0.1	0.7	0.1	- Looking for work
- ไม่หางานทำ/พร้อมที่จะทำงาน	127.7	75.0	48.4	1.4	2.4	0.4	-	- Not looking/available for work
2. กำลังแรงงานที่รอฤดูกาล	274.9	64.9	185.3	11.3	9.1	4.4	-	2. Seasonally inactive labor force
ผู้ไม่อยู่ในกำลังแรงงาน	5,321.2	1,943.4	2,479.3	792.1	52.4	54.0	0.1	Persons not in Labor Force
1. ทำงานบ้าน	1,740.4	92.7	1,470.4	122.5	25.8	29.1	-	1. Household work
2. เรียนหนังสือ	1,433.2	1,402.5	26.6	0.7	0.2	3.3	-	2. Studies
3. ยังเด็ก ขรา/ไม่สามารถทำงานได้	1,648.6	228.8	736.3	646.5	20.8	16.1	0.1	3. Too young/old/incapable of work
4. อื่น ๆ	499.0	219.4	246.0	22.3	5.7	5.5	-	4. Others

ตารางที่ 2 จำนวนประชากรอายุ 15 ปีขึ้นไป จำแนกตามสถานภาพสมรส สถานภาพแรงงาน และเพศ ภาคตะวันออกเฉียงเหนือ

TABLE 2 POPULATION 15 YEARS AND OVER BY MARITAL STATUS, LABOR FORCE STATUS AND SEX, NORTHEASTERN REGION

ไตรมาสที่ 2/2553 : Quarter 2/2010

หน่วยเป็นพัน : In Thousands

สถานภาพแรงงาน	รวม Total	เคยสมรส Ever-Married						LABOR FORCE STATUS
		โสด Single	สมรส Married	หม้าย Widowed	หย่า Divorced	แยกกันอยู่ Separated	ไม่ทราบ Unknown	
ชาย	8,825.3	2,612.9	5,756.5	236.8	137.0	81.8	0.2	MALE
กำลังแรงงานรวม	7,105.4	1,610.1	5,190.7	112.7	122.0	69.7	0.2	Total Labor Force
1. กำลังแรงงานปัจจุบัน	6,954.8	1,553.5	5,109.3	109.1	115.9	66.8	0.2	1. Current labor force
1.1 ผู้มีงานทำ	6,861.4	1,488.3	5,081.3	109.1	115.8	66.8	0.1	1.1 Employed
- ทำงาน	6,586.4	1,434.0	4,873.4	101.4	111.9	65.5	0.1	- At work
- ไม่ทำงานแต่มีงานประจำ	275.0	54.3	207.9	7.7	3.9	1.3	-	- With job but not at work
1.2 ผู้ว่างงาน	93.4	65.2	28.0	-	0.1	-	0.1	1.2 Unemployed
- หางานทำ	23.9	18.3	5.4	-	0.1	-	0.1	- Looking for work
- ไม่หางานทำ/พร้อมที่จะทำงาน	69.5	46.9	22.6	-	-	-	-	- Not looking/available for work
2. กำลังแรงงานที่รอฤดูกาล	150.6	56.6	81.4	3.6	6.1	2.9	-	2. Seasonally inactive labor force
ผู้ไม่อยู่ในกำลังแรงงาน	1,719.9	1,002.9	565.8	124.2	15.0	12.1	-	Persons not in Labor Force
1. ทำงานบ้าน	50.8	15.7	28.4	4.0	1.5	1.3	-	1. Household work
2. เรียนหนังสือ	707.7	701.1	5.5	0.7	0.2	0.4	-	2. Studies
3. ยังเด็ก ขรา/ไม่สามารถทำงานได้	680.6	137.8	411.9	113.5	12.0	5.5	-	3. Too young/old/incapable of work
4. อื่น ๆ	280.8	148.4	120.1	6.0	1.4	5.0	-	4. Others
หญิง	9,040.5	1,646.2	6,092.8	983.4	190.0	127.4	0.6	FEMALE
กำลังแรงงานรวม	5,439.2	705.6	4,179.4	315.5	152.6	85.5	0.6	Total Labor Force
1. กำลังแรงงานปัจจุบัน	5,314.9	697.3	4,075.6	307.8	149.6	84.1	0.6	1. Current labor force
1.1 ผู้มีงานทำ	5,239.2	659.3	4,043.2	306.1	147.2	82.9	0.6	1.1 Employed
- ทำงาน	5,079.9	646.2	3,942.2	272.1	138.3	80.6	0.6	- At work
- ไม่ทำงานแต่มีงานประจำ	159.3	13.1	100.9	34.0	8.9	2.4	-	- With job but not at work
1.2 ผู้ว่างงาน	75.6	38.0	32.4	1.7	2.4	1.1	-	1.2 Unemployed
- หางานทำ	17.4	9.8	6.6	0.3	-	0.7	-	- Looking for work
- ไม่หางานทำ/พร้อมที่จะทำงาน	58.3	28.2	25.8	1.4	2.4	0.4	-	- Not looking/available for work
2. กำลังแรงงานที่รอฤดูกาล	124.3	8.3	103.8	7.8	3.0	1.5	-	2. Seasonally inactive labor force
ผู้ไม่อยู่ในกำลังแรงงาน	3,601.3	940.6	1,913.4	667.9	37.4	41.9	0.1	Persons not in Labor Force
1. ทำงานบ้าน	1,689.7	77.0	1,442.0	118.6	24.3	27.8	-	1. Household work
2. เรียนหนังสือ	725.5	701.5	21.1	-	-	2.9	-	2. Studies
3. ยังเด็ก ขรา/ไม่สามารถทำงานได้	967.9	91.0	324.4	533.1	8.8	10.6	0.1	3. Too young/old/incapable of work
4. อื่น ๆ	218.2	71.1	125.9	16.3	4.3	0.5	-	4. Others

ตารางที่ 3 จำนวนประชากรอายุ 15 ปีขึ้นไป จำแนกตามระดับการศึกษาที่สำเร็จ สถานภาพแรงงาน และเพศ ภาคตะวันออกเฉียงเหนือ

TABLE 3 POPULATION 15 YEARS AND OVER BY LEVEL OF EDUCATIONAL ATTAINMENT, LABOR FORCE STATUS AND SEX , NORTHEASTERN REGION

ไตรมาสที่ 2/2553 : Quarter 2/2010

หน่วยเป็นพัน : In Thousands

สถานภาพแรงงาน	รวม	ไม่มี การศึกษา	ต่ำกว่า ประถมศึกษา	ประถม ศึกษา	มัธยมศึกษา ตอนต้น	มัธยมศึกษาตอนปลาย			อุดมศึกษา			อื่นๆ ^{1/}	ไม่ทราบ	LABOR FORCE STATUS
						Upper Secondary Level			Higher Level					
						สายสามัญ	สายอาชีพ- ศึกษา	สายวิชา- การศึกษา	สายวิชาการ	สายวิชาชีพ Higher	สายวิชา- การศึกษา			
General/ Academic	Vocational	Teacher Training	Academic	Technical Education	Teacher Training									
Total	None	Elementary	Elementary	Secondary	Academic	Vocational	Training	Academic	Education	Training	Others	Unknown		
ยอดรวม	17,865.7	434.1	6,020.1	4,181.8	3,309.5	1,754.5	493.0	7.3	743.7	594.8	316.5	-	10.5	TOTAL
กำลังแรงงานรวม	12,544.5	143.0	4,019.5	3,395.2	1,928.5	1,292.5	297.5	1.4	666.2	513.5	282.9	-	4.2	Total Labor Force
1. กำลังแรงงานปัจจุบัน	12,269.6	141.9	3,906.0	3,315.9	1,892.6	1,264.3	293.5	1.4	664.2	502.6	282.9	-	4.2	1. Current labor force
1.1 ผู้มีงานทำ	12,100.7	140.8	3,886.8	3,291.9	1,856.3	1,239.1	282.3	1.4	632.5	487.5	277.9	-	4.2	1.1 Employed
- ทำงาน	11,666.3	132.8	3,668.5	3,194.3	1,826.7	1,209.0	276.5	0.6	620.5	477.3	256.0	-	4.2	- At work
- ไม่ทำงานแต่มีงานประจำ	434.4	8.0	218.3	97.6	29.6	30.1	5.8	0.8	11.9	10.2	21.9	-	-	- With job but not at work
1.2 ผู้ว่างงาน	169.0	1.2	19.2	24.0	36.3	25.2	11.3	-	31.7	15.1	5.0	-	-	1.2 Unemployed
- หางานทำ	41.3	-	1.6	3.3	6.1	7.8	5.0	-	15.6	1.4	0.4	-	-	- Looking for work
- ไม่หางานทำ/พร้อมที่จะทำงาน	127.7	1.2	17.6	20.7	30.2	17.4	6.3	-	16.1	13.8	4.6	-	-	- Not looking/available for work
2. กำลังแรงงานที่รอฤดูกาล	274.9	1.1	113.5	79.3	35.9	28.2	4.0	-	2.1	10.9	-	-	-	2. Seasonally inactive labor force
ผู้ไม่อยู่ในกำลังแรงงาน	5,321.2	291.1	2,000.6	786.5	1,380.9	462.0	195.5	5.9	77.5	81.4	33.7	-	6.3	Persons not in Labor Force
1. ทำงานบ้าน	1,740.4	34.0	719.5	428.8	286.4	174.1	33.1	0.4	27.9	28.1	8.3	-	0.1	1. Household work
2. เรียนหนังสือ	1,433.2	-	2.4	189.2	896.4	197.9	121.4	-	3.2	22.5	0.2	-	-	2. Studies
3. ยังเด็ก ขรา/ไม่สามารถทำงานได้	1,648.6	251.2	1,206.0	84.8	63.9	23.2	7.0	0.2	2.9	4.8	3.2	-	1.4	3. Too young/old/incapable of work
4. อื่น ๆ	499.0	5.9	72.6	83.8	134.3	66.7	34.0	5.3	43.5	26.0	22.1	-	4.8	4. Others

1/ รวมอาชีวะระยะสั้น 1/ Including Short Course Vocational

ตารางที่ 3 จำนวนประชากรอายุ 15 ปีขึ้นไป จำแนกตามระดับการศึกษาที่สำเร็จ สถานภาพแรงงาน และเพศ ภาคตะวันออกเฉียงเหนือ

TABLE 3 POPULATION 15 YEARS AND OVER BY LEVEL OF EDUCATIONAL ATTAINMENT, LABOR FORCE STATUS AND SEX, NORTHEASTERN REGION

ไตรมาสที่ 2/2553 : Quarter 2/2010

หน่วยเป็นพัน : In Thousands

สถานภาพแรงงาน	รวม	ไม่มี การศึกษา	ต่ำกว่า ประถมศึกษา	ประถม ศึกษา	มัธยมศึกษา ตอนต้น	มัธยมศึกษาตอนปลาย			อุดมศึกษา			อื่นๆ ^{1/}	ไม่ทราบ	LABOR FORCE STATUS
						Upper Secondary Level			Higher Level					
						สายสามัญ	สายอาชีว- ศึกษา	สายวิชา- การศึกษา	สายวิชาการ	สายวิชาชีพ Higher	สายวิชา- การศึกษา			
Total	None	Elementary	Elementary	Secondary	Academic	Vocational	Training	Academic	Education	Training	Others	Unknown		
ชาย	8,825.3	133.6	2,732.8	2,221.4	1,753.6	877.1	304.4	4.8	328.9	325.5	132.9	-	10.2	MALE
กำลังแรงงานรวม	7,105.4	57.6	2,194.1	1,991.5	1,198.8	740.9	202.5	1.3	305.0	292.2	117.8	-	4.0	Total Labor Force
1. กำลังแรงงานปัจจุบัน	6,954.8	57.3	2,153.9	1,948.0	1,170.5	716.7	199.2	1.3	302.9	283.4	117.8	-	4.0	1. Current labor force
1.1 ผู้มีงานทำ	6,861.4	57.3	2,143.3	1,927.0	1,148.0	706.2	193.5	1.3	288.5	275.9	116.6	-	4.0	1.1 Employed
- ทำงาน	6,586.4	53.7	2,000.1	1,867.7	1,131.6	685.6	187.7	0.4	282.3	268.5	105.0	-	4.0	- At work
- ไม่ทำงานแต่มีงานประจำ	275.0	3.7	143.2	59.3	16.4	20.6	5.8	0.8	6.2	7.4	11.7	-	-	- With job but not at work
1.2 ผู้ว่างงาน	93.4	-	10.6	21.0	22.5	10.5	5.7	-	14.4	7.5	1.2	-	-	1.2 Unemployed
- หางานทำ	23.9	-	0.8	2.9	2.0	2.5	4.8	-	9.6	1.2	0.1	-	-	- Looking for work
- ไม่หางานทำ/พร้อมที่จะทำงาน	69.5	-	9.8	18.1	20.5	8.0	0.9	-	4.8	6.3	1.0	-	-	- Not looking/available for work
2. กำลังแรงงานที่รอฤดูกาล	150.6	0.3	40.2	43.5	28.3	24.2	3.3	-	2.1	8.8	-	-	-	2. Seasonally inactive labor force
ผู้ไม่อยู่ในกำลังแรงงาน	1,719.9	76.0	538.7	230.0	554.9	136.3	102.0	3.6	24.0	33.3	15.1	-	6.2	Persons not in Labor Force
1. ทำงานบ้าน	50.8	1.0	24.6	10.1	6.2	6.0	2.3	-	0.4	0.3	0.1	-	-	1. Household work
2. เรียนหนังสือ	707.7	-	2.4	106.5	427.0	86.7	72.7	-	2.8	9.6	-	-	-	2. Studies
3. ยังเด็ก ขว/ไม่สามารถทำงานได้	680.6	71.8	474.3	56.7	46.4	17.3	4.4	-	2.7	3.6	2.0	-	1.4	3. Too young/old/incapable of work
4. อื่น ๆ	280.8	3.3	37.4	56.7	75.3	26.3	22.6	3.6	18.1	19.8	13.0	-	4.8	4. Others
หญิง	9,040.5	300.5	3,287.3	1,960.3	1,555.9	877.4	188.6	2.5	414.8	269.4	183.6	-	0.3	FEMALE
กำลังแรงงานรวม	5,439.2	85.4	1,825.4	1,403.8	729.8	551.7	95.1	0.2	361.3	221.3	165.1	-	0.3	Total Labor Force
1. กำลังแรงงานปัจจุบัน	5,314.9	84.6	1,752.2	1,368.0	722.1	547.7	94.3	0.2	361.3	219.2	165.1	-	0.3	1. Current labor force
1.1 ผู้มีงานทำ	5,239.2	83.5	1,743.5	1,364.9	708.4	532.9	88.8	0.2	344.0	211.6	161.3	-	0.3	1.1 Employed
- ทำงาน	5,079.9	79.1	1,668.4	1,326.6	695.1	523.3	88.8	0.2	338.2	208.8	151.0	-	0.3	- At work
- ไม่ทำงานแต่มีงานประจำ	159.3	4.4	75.1	38.3	13.2	9.6	-	-	5.7	2.8	10.3	-	-	- With job but not at work
1.2 ผู้ว่างงาน	75.6	1.2	8.7	3.0	13.8	14.7	5.5	-	17.3	7.6	3.8	-	-	1.2 Unemployed
- หางานทำ	17.4	-	0.9	0.5	4.1	5.3	0.2	-	6.0	0.2	0.3	-	-	- Looking for work
- ไม่หางานทำ/พร้อมที่จะทำงาน	58.3	1.2	7.8	2.6	9.7	9.5	5.4	-	11.3	7.4	3.5	-	-	- Not looking/available for work
2. กำลังแรงงานที่รอฤดูกาล	124.3	0.8	73.3	35.8	7.7	4.0	0.7	-	-	2.0	-	-	-	2. Seasonally inactive labor force
ผู้ไม่อยู่ในกำลังแรงงาน	3,601.3	215.1	1,461.8	556.5	826.1	325.7	93.5	2.3	53.5	48.1	18.6	-	0.1	Persons not in Labor Force
1. ทำงานบ้าน	1,689.7	33.0	694.9	418.7	280.2	168.1	30.8	0.4	27.5	27.9	8.2	-	0.1	1. Household work
2. เรียนหนังสือ	725.5	-	-	82.7	469.4	111.3	48.7	-	0.4	12.9	0.2	-	-	2. Studies
3. ยังเด็ก ขว/ไม่สามารถทำงานได้	967.9	179.4	731.8	28.1	17.5	5.9	2.6	0.2	0.2	1.1	1.1	-	-	3. Too young/old/incapable of work
4. อื่น ๆ	218.2	2.7	35.2	27.1	59.0	40.4	11.4	1.7	25.4	6.2	9.1	-	-	4. Others

1/ รวมอาชีวระยะสั้น 1/ Including Short Course Vocational

ตารางที่ 4 จำนวนผู้มีงานทำ จำแนกตามระดับการศึกษาที่สำเร็จ อาชีพ และเพศ ภาคตะวันออกเฉียงเหนือ

TABLE 4 EMPLOYED PERSONS BY LEVEL OF EDUCATIONAL ATTAINMENT, OCCUPATION AND SEX , NORTHEASTERN REGION

ไตรมาสที่ 2/2553 : Quarter 2/2010

หน่วยเป็นพัน : In Thousands

อาชีพ	รวม	ไม่มี การศึกษา	ต่ำกว่า ประถมศึกษา Less than Elementary	ประถม ศึกษา Elementary	มัธยมศึกษา ตอนต้น Lower Secondary	มัธยมศึกษาตอนปลาย Upper Secondary Level			อุดมศึกษา Higher Level			อื่นๆ ^{1/}	ไม่ทราบ	OCCUPATION
						สายสามัญ General/ Academic	สายอาชีว- ศึกษา Vocational	สายวิชา- การศึกษา Teacher Training	สายวิชาการ Academic	สายวิชาชีพ Higher Technical Education	สายวิชา- การศึกษา Teacher Training			
Total	None	Elementary	Elementary	Secondary	Academic	Vocational	Training	Academic	Education	Training	Others	Unknown		
ยอดรวม	12,100.7	140.8	3,886.8	3,291.9	1,856.3	1,239.1	282.3	1.4	632.5	487.5	277.9	-	4.2	TOTAL
1. ผู้บัญญัติกฎหมาย ข้าราชการระดับอาวุโส และผู้จัดการ	320.2	1.0	63.1	51.6	42.4	60.9	6.9	0.9	61.8	17.4	14.3	-	0.0	1. Legislators, senior officials and managers
2. ผู้ประกอบวิชาชีพด้านต่างๆ	457.5	-	0.3	2.8	1.2	0.8	2.9	0.0	191.1	68.8	189.5	-	-	2. Professionals
3. ผู้ประกอบวิชาชีพด้านเทคนิคสาขาต่างๆ และอาชีพที่เกี่ยวข้อง	244.6	0.2	11.1	11.3	19.3	24.3	30.3	0.1	79.7	59.3	9.0	-	-	3. Technicians and associate professionals
4. เสมียน	312.4	0.1	6.5	5.8	31.7	45.5	24.2	0.0	109.5	71.8	17.4	-	-	4. Clerks
5. พนักงานบริการและพนักงานในร้านค้า และตลาด	1,677.7	15.8	390.9	320.3	324.2	292.1	71.6	0.2	120.4	116.5	25.2	-	0.6	5. Service workers and shop and market sales workers
6. ผู้ปฏิบัติงานที่มีฝีมือในด้านการเกษตร และการประมง	5,258.0	70.4	2,363.8	1,561.7	734.4	393.8	52.8	-	26.0	42.4	12.6	-	-	6. Skilled agricultural and fishery workers
7. ผู้ปฏิบัติงานด้านความสามารถทางฝีมือ และธุรกิจการค้าที่เกี่ยวข้อง	1,678.2	18.5	526.0	581.4	276.0	151.3	42.8	0.1	20.4	54.7	6.5	-	0.6	7. Craft and related trades workers
8. ผู้ปฏิบัติการ โรงงานและเครื่องจักร และผู้ปฏิบัติงานด้านการประกอบ	699.9	0.8	144.4	180.2	171.3	126.0	31.9	0.1	12.1	32.2	0.8	-	-	8. Plant and machine operators and assemblers
9. อาชีพขั้นพื้นฐานต่างๆ ในด้านการขาย และการให้บริการ	1,452.1	34.0	380.6	576.9	255.8	144.4	18.8	-	11.5	24.5	2.6	-	3.0	9. Elementary occupations
10. คนงานซึ่งมิได้จำแนกไว้ในหมวดอื่น	-	-	-	-	-	-	-	-	-	-	-	-	-	10. Workers not classifiable by occupation

1/ รวมอาชีวะระยะสั้น 1/ Including Short Course Vocational

ตารางที่ 4 จำนวนผู้มีงานทำ จำแนกตามระดับการศึกษาที่สำเร็จ อาชีพ และเพศ ภาคตะวันออกเฉียงเหนือ

TABLE 4 EMPLOYED PERSONS BY LEVEL OF EDUCATIONAL ATTAINMENT, OCCUPATION AND SEX, NORTHEASTERN REGION

ไตรมาสที่ 2/2553 : Quarter 2/2010

หน่วยเป็นพัน : In Thousands

อาชีพ	รวม	ไม่มี การศึกษา	ต่ำกว่า ประถมศึกษา Less than Elementary	ประถม ศึกษา Elementary	มัธยมศึกษา ตอนต้น Lower Secondary	มัธยมศึกษาตอนปลาย Upper Secondary Level			อุดมศึกษา Higher Level			อื่นๆ ^{1/}	ไม่ทราบ Unknown	OCCUPATION
						สายสามัญ General/ Academic	สายอาชีพ- ศึกษา Vocational	สายวิชา- การศึกษา Teacher Training	สายวิชาการ Academic	สายวิชาชีพ Higher Technical Education	สายวิชา- การศึกษา Teacher Training			
ชาย	6,861.4	57.3	2,143.3	1,927.0	1,148.0	706.2	193.5	1.3	288.5	275.9	116.6	-	4.0	MALE
1. ผู้บัญชาการกองหมาย ข้าราชการระดับอาวุโสและผู้จัดการ	264.7	0.2	51.4	44.3	38.5	46.4	4.9	0.9	51.9	12.6	13.7	-	-	1. Legislators, senior officials and managers
2. ผู้ประกอบวิชาชีพด้านต่างๆ	171.8	-	0.3	2.1	0.3	0.6	0.3	-	75.8	18.9	73.4	-	-	2. Professionals
3. ผู้ประกอบวิชาชีพด้านเทคนิคสาขาต่างๆ และอาชีพที่เกี่ยวข้อง	145.2	-	4.9	6.1	15.9	14.3	19.7	0.1	41.6	36.9	5.7	-	-	3. Technicians and associate professionals
4. เสมียน	100.1	-	2.9	1.7	18.3	19.6	11.1	0.0	23.4	18.9	4.2	-	-	4. Clerks
5. พนักงานบริการและพนักงานในร้านค้าและตลาด	659.9	3.8	124.8	127.5	137.9	114.7	39.9	0.1	47.7	58.4	4.7	-	0.5	5. Service workers and shop and market sales workers
6. ผู้ปฏิบัติงานที่มีฝีมือในด้านการเกษตรและการประมง	2,986.0	32.0	1,304.4	876.5	452.1	228.5	41.4	-	13.4	31.6	6.2	-	-	6. Skilled agricultural and fishery workers
7. ผู้ปฏิบัติงานด้านความสามารถทางฝีมือและธุรกิจการค้าที่เกี่ยวข้อง	1,149.4	10.8	325.1	389.6	213.6	98.6	38.3	0.1	15.3	51.7	5.9	-	0.6	7. Craft and related trades workers
8. ผู้ปฏิบัติการโรงงานและเครื่องจักรและผู้ปฏิบัติงานด้านการประกอบ	523.2	0.5	124.2	128.6	121.8	87.3	22.2	0.1	11.3	26.6	0.5	-	-	8. Plant and machine operators and assemblers
9. อาชีพขั้นพื้นฐานต่างๆ ในด้านการขายและการให้บริการ	861.3	10.1	205.4	350.6	149.7	96.1	15.7	-	8.1	20.4	2.4	-	2.9	9. Elementary occupations
10. คนงานซึ่งมิได้จำแนกไว้ในหมวดอื่น	-	-	-	-	-	-	-	-	-	-	-	-	-	10. Workers not classifiable by occupation
หญิง	5,239.2	83.5	1,743.5	1,364.9	708.4	532.9	88.8	0.2	344.0	211.6	161.3	-	0.3	FEMALE
1. ผู้บัญชาการกองหมาย ข้าราชการระดับอาวุโสและผู้จัดการ	55.6	0.8	11.7	7.3	4.0	14.5	2.1	-	9.8	4.8	0.6	-	0.0	1. Legislators, senior officials and managers
2. ผู้ประกอบวิชาชีพด้านต่างๆ	285.7	-	-	0.7	0.9	0.1	2.6	0.0	115.3	50.0	116.1	-	-	2. Professionals
3. ผู้ประกอบวิชาชีพด้านเทคนิคสาขาต่างๆ และอาชีพที่เกี่ยวข้อง	99.4	0.2	6.3	5.2	3.4	10.0	10.6	-	38.1	22.4	3.3	-	-	3. Technicians and associate professionals
4. เสมียน	212.3	0.1	3.6	4.1	13.4	25.9	13.1	-	86.1	52.9	13.2	-	-	4. Clerks
5. พนักงานบริการและพนักงานในร้านค้าและตลาด	1,017.8	12.0	266.1	192.8	186.3	177.4	31.6	0.1	72.7	58.1	20.6	-	0.1	5. Service workers and shop and market sales workers
6. ผู้ปฏิบัติงานที่มีฝีมือในด้านการเกษตรและการประมง	2,272.1	38.4	1,059.5	685.2	282.4	165.3	11.4	-	12.6	10.9	6.4	-	-	6. Skilled agricultural and fishery workers
7. ผู้ปฏิบัติงานด้านความสามารถทางฝีมือและธุรกิจการค้าที่เกี่ยวข้อง	528.8	7.7	200.9	191.8	62.4	52.7	4.6	-	5.1	3.1	0.6	-	-	7. Craft and related trades workers
8. ผู้ปฏิบัติการโรงงานและเครื่องจักรและผู้ปฏิบัติงานด้านการประกอบ	176.7	0.4	20.2	51.6	49.5	38.7	9.8	-	0.8	5.6	0.4	-	-	8. Plant and machine operators and assemblers
9. อาชีพขั้นพื้นฐานต่างๆ ในด้านการขายและการให้บริการ	590.9	23.9	175.3	226.3	106.2	48.4	3.1	-	3.4	4.0	0.2	-	0.2	9. Elementary occupations
10. คนงานซึ่งมิได้จำแนกไว้ในหมวดอื่น	-	-	-	-	-	-	-	-	-	-	-	-	-	10. Workers not classifiable by occupation

1/ รวมอาชีวะระยะสั้น 1/ Including Short Course Vocational

ตารางที่ 5 จำนวนผู้มีงานทำ จำแนกตามระดับการศึกษาที่สำเร็จ อุตสาหกรรม และเพศ ภาคตะวันออกเฉียงเหนือ

TABLE 5 EMPLOYED PERSONS BY LEVEL OF EDUCATIONAL ATTAINMENT, INDUSTRY AND SEX , NORTHEASTERN REGION

ไตรมาสที่ 2/2553 : Quarter 2/2010

หน่วยเป็นพัน : In Thousands

อุตสาหกรรม	รวม	ไม่มี การศึกษา	ต่ำกว่า ประถมศึกษา	ประถม ศึกษา	มัธยมศึกษา ตอนต้น	มัธยมศึกษาตอนปลาย			อุดมศึกษา			1/ อื่นๆ	ไม่ทราบ	INDUSTRY
						Upper Secondary Level			Higher Level					
						สายสามัญ	สายอาชีพ- ศึกษา	สายวิชา- การศึกษา	สายวิชาการ	สายวิชาชีพ Higher	สายวิชา- การศึกษา			
						General/ Academic	Vocational	Teacher Training	Academic	Technical Education	Teacher Training			
Total	None	Elementary	Elementary	Secondary	Academic	Vocational	Training	Academic	Education	Training	Others	Unknown		
ยอดรวม	12,100.7	140.8	3,886.8	3,291.9	1,856.3	1,239.1	282.3	1.4	632.5	487.5	277.9	-	4.2	TOTAL
1. เกษตรกรรม การล่าสัตว์ และการป่าไม้	5,531.3	72.8	2,423.5	1,690.7	774.2	416.8	58.0	0.8	29.6	52.6	12.4	-	-	1. Agriculture, hunting and forestry
2. การประมง	89.1	1.0	40.1	31.5	8.7	6.0	0.2	-	0.4	0.9	0.2	-	-	2. Fishing
3. การทำเหมืองแร่ และเหมืองหิน	6.9	-	2.0	2.2	1.1	1.6	-	-	-	0.1	-	-	-	3. Mining and quarrying
4. การผลิต	1,267.1	18.2	358.7	403.3	227.2	144.6	42.2	-	30.1	37.9	4.4	-	0.5	4. Manufacturing
5. การไฟฟ้า ก๊าซ และการประปา	29.4	-	1.7	1.5	3.8	8.3	0.7	-	5.4	8.0	-	-	-	5. Electricity, gas and water supply
5. การก่อสร้าง	1,089.3	13.2	326.0	451.7	195.4	51.1	13.2	0.1	14.0	23.8	0.8	-	-	6. Construction
7. การขายส่ง การขายปลีก การซ่อมแซมยานยนต์ รถจักรยานยนต์ ของใช้ส่วนบุคคล และของใช้ ในครัวเรือน	1,786.9	21.6	418.1	397.0	370.5	270.9	64.7	0.1	110.8	115.6	14.2	-	3.5	7. Wholesale and retail trade, repair of motor vehicles motorcycles and personal and household goods
8. โรงแรม และภัตตาคาร	520.0	8.7	121.9	148.1	99.2	74.4	19.6	-	16.9	28.5	2.9	-	-	8. Hotel and restaurants
9. การขนส่ง สถานที่เก็บสินค้า และการคมนาคม	198.3	0.5	55.0	36.0	33.7	39.8	8.2	-	13.5	10.3	1.2	-	0.2	9. Transport, storage and communication
10. การเป็นสื่อกลางทางการเงิน	60.8	-	1.1	2.3	3.9	7.3	9.0	-	23.5	11.8	2.0	-	-	10. Financial intermediation
11. กิจการด้านอสังหาริมทรัพย์ การให้เช่า และกิจกรรมทางธุรกิจ	95.2	0.2	14.4	11.9	16.5	18.4	2.8	0.0	22.1	7.8	1.0	-	0.1	11. Real estate, renting and business activities
12. การบริหารราชการ และการป้องกันประเทศ รวมทั้งการประกันสังคมภาคบังคับ	534.8	0.2	41.4	35.5	55.5	87.4	42.7	0.1	168.2	83.2	20.7	-	-	12. Public administration and defence, compulsory social security
13. การศึกษา	434.2	0.2	12.8	10.8	4.2	17.1	5.2	0.1	151.4	28.7	203.8	-	-	13. Education
14. งานด้านสุขภาพ และงานสังคมสงเคราะห์	215.9	-	10.2	4.9	15.6	49.6	10.1	-	41.9	70.8	12.8	-	-	14. Health and social work
15. กิจกรรมด้านบริการชุมชน สังคม และการบริการ ส่วนบุคคลอื่นๆ	198.5	3.5	39.2	51.8	40.7	43.8	5.6	0.1	4.5	7.7	1.7	-	0.0	15. Other community, social and personal service activity
16. ลูกจ้างในครัวเรือนส่วนบุคคล	43.0	0.6	20.8	13.0	6.1	2.2	0.1	-	0.2	-	0.1	-	-	16. Private households with employed persons
17. องค์การระหว่างประเทศและองค์การต่างประเทศ อื่นๆ และสมาชิก	-	-	-	-	-	-	-	-	-	-	-	-	-	17. Extra-territorial organizations and bodies
18. ไม่ทราบ	-	-	-	-	-	-	-	-	-	-	-	-	-	18. Unknown

1/ รวมอาชีวะระยะสั้น 1/ Including Short Course Vocational

ตารางที่ 5 จำนวนผู้มีงานทำ จำแนกตามระดับการศึกษาที่สำเร็จ อุตสาหกรรม และเพศ ภาคตะวันออกเฉียงเหนือ

TABLE 5 EMPLOYED PERSONS BY LEVEL OF EDUCATIONAL ATTAINMENT, INDUSTRY AND SEX , NORTHEASTERN REGION

ไตรมาสที่ 2/2553 : Quarter 2/2010

หน่วยเป็นพัน : In Thousands

อุตสาหกรรม	รวม	มัธยมศึกษาตอนปลาย					อุดมศึกษา					อื่นๆ ^{1/}	ไม่ทราบ	INDUSTRY
		ไม่มี การศึกษา	ต่ำกว่า ประถมศึกษา Less than Elementary	ประถม ศึกษา Elementary	มัธยมศึกษา ตอนต้น Lower Secondary	Upper Secondary Level		Higher Level						
						สายสามัญ General/ Academic	สายอาชีพ- ศึกษา Vocational	สายวิชา- การศึกษา Teacher Training	สายวิชาการ Academic	สายวิชาชีพ Higher Technical Education	สายวิชา- การศึกษา Teacher Training			
Total	None	Elementary	Elementary	Secondary	Academic	Vocational	Training	Academic	Education	Training	Others	Unknown		
ชาย	6,861.4	57.3	2,143.3	1,927.0	1,148.0	706.2	193.5	1.3	288.5	275.9	116.6	-	4.0	MALE
1. เกษตรกรรม การล่าสัตว์ และการป่าไม้	3,157.8	33.1	1,332.5	955.9	477.2	250.6	46.5	0.8	15.6	39.6	5.9	-	-	1. Agriculture, hunting and forestry
2. การประมง	72.1	1.0	32.1	26.2	8.6	2.5	0.2	-	0.4	0.9	0.2	-	-	2. Fishing
3. การทำเหมืองแร่ และเหมืองหิน	4.8	-	1.1	1.2	0.9	1.5	-	-	-	0.1	-	-	-	3. Mining and quarrying
4. การผลิต	541.8	4.7	135.8	161.0	112.9	57.0	26.8	-	18.1	21.9	3.3	-	0.5	4. Manufacturing
5. การไฟฟ้า ก๊าซ และการประปา	22.9	-	-	1.4	3.8	6.9	0.7	-	2.8	7.4	-	-	-	5. Electricity, gas and water supply
5. การก่อสร้าง	939.1	7.9	287.5	382.3	168.0	47.5	12.1	0.1	11.5	21.6	0.7	-	-	6. Construction
7. การขายส่ง การขายปลีก การซ่อมแซมยานยนต์ รถจักรยานยนต์ ของใช้ส่วนบุคคล และของใช้ ในครัวเรือน	969.5	6.3	182.3	241.3	210.8	154.9	45.1	-	47.1	70.6	7.8	-	3.4	7. Wholesale and retail trade, repair of motor vehicles motorcycles and personal and household goods
8. โรงแรม และภัตตาคาร	186.4	2.5	36.5	55.4	43.5	25.6	5.7	-	3.8	12.8	0.8	-	-	8. Hotel and restaurants
9. การขนส่ง สถานที่เก็บสินค้า และการคมนาคม	181.4	0.5	53.0	34.6	32.6	34.2	8.1	-	8.3	9.0	1.2	-	-	9. Transport, storage and communication
10. การเป็นสื่อกลางทางการเงิน	23.7	-	0.6	1.4	0.7	2.6	1.6	-	8.4	6.8	1.8	-	-	10. Financial intermediation
11. กิจการด้านอสังหาริมทรัพย์ การให้เช่า และกิจกรรมทางธุรกิจ	57.5	-	9.5	5.7	10.9	9.7	0.9	0.0	14.8	5.1	0.8	-	0.1	11. Real estate, renting and business activities
12. การบริหารราชการ และการป้องกันประเทศ รวมทั้งการประกันสังคมภาคบังคับ	345.3	-	36.5	29.0	50.5	63.2	36.8	0.1	77.5	42.4	9.5	-	-	12. Public administration and defence, compulsory social security
13. การศึกษา	205.6	-	7.1	6.3	2.2	13.0	0.8	0.1	71.0	21.5	83.7	-	-	13. Education
14. งานด้านสุขภาพ และงานสังคมสงเคราะห์	51.6	-	3.4	0.8	4.6	17.5	4.4	-	7.7	12.5	0.7	-	-	14. Health and social work
15. กิจกรรมด้านบริการชุมชน สังคม และการบริการ ส่วนบุคคลอื่นๆ	96.4	1.1	22.5	23.7	20.0	19.4	3.9	0.1	1.6	3.8	0.4	-	-	15. Other community, social and personal service activity
16. ลูกจ้างในครัวเรือนส่วนบุคคล	5.5	0.2	3.0	1.0	1.0	0.2	-	-	-	-	-	-	-	16. Private households with employed persons
17. องค์การระหว่างประเทศและองค์การต่างประเทศ อื่นๆ และสมาชิก	-	-	-	-	-	-	-	-	-	-	-	-	-	17. Extra-territorial organizations and bodies
18. ไม่ทราบ	-	-	-	-	-	-	-	-	-	-	-	-	-	18. Unknown
หญิง	5,239.2	83.5	1,743.5	1,364.9	708.4	532.9	88.8	0.2	344.0	211.6	161.3	-	0.3	FEMALE
1. เกษตรกรรม การล่าสัตว์ และการป่าไม้	2,373.6	39.7	1,091.0	734.8	296.9	166.2	11.5	-	14.0	13.0	6.4	-	-	1. Agriculture, hunting and forestry
2. การประมง	17.0	0.1	8.0	5.2	0.1	3.5	-	-	-	-	-	-	-	2. Fishing
3. การทำเหมืองแร่ และเหมืองหิน	2.1	-	0.9	1.0	0.2	0.1	-	-	-	-	-	-	-	3. Mining and quarrying
4. การผลิต	725.3	13.5	223.0	242.2	114.3	87.6	15.5	-	12.1	16.0	1.1	-	-	4. Manufacturing
5. การไฟฟ้า ก๊าซ และการประปา	6.5	-	1.7	0.1	-	1.4	0.1	-	2.6	0.6	-	-	-	5. Electricity, gas and water supply
5. การก่อสร้าง	150.2	5.3	38.5	69.4	27.4	3.6	1.1	-	2.6	2.2	0.1	-	-	6. Construction
7. การขายส่ง การขายปลีก การซ่อมแซมยานยนต์ รถจักรยานยนต์ ของใช้ส่วนบุคคล และของใช้ ในครัวเรือน	817.4	15.3	235.8	155.7	159.8	116.0	19.5	0.1	63.6	45.0	6.4	-	0.1	7. Wholesale and retail trade, repair of motor vehicles motorcycles and personal and household goods
8. โรงแรม และภัตตาคาร	333.7	6.2	85.4	92.7	55.7	48.8	13.9	-	13.1	15.6	2.1	-	-	8. Hotel and restaurants
9. การขนส่ง สถานที่เก็บสินค้า และการคมนาคม	16.9	-	2.0	1.4	1.1	5.6	0.1	-	5.2	1.3	-	-	0.2	9. Transport, storage and communication
10. การเป็นสื่อกลางทางการเงิน	37.1	-	0.6	0.9	3.3	4.7	7.4	-	15.1	5.0	0.2	-	-	10. Financial intermediation
11. กิจการด้านอสังหาริมทรัพย์ การให้เช่า และกิจกรรมทางธุรกิจ	37.7	0.2	4.9	6.2	5.6	8.7	1.9	-	7.3	2.7	0.2	-	-	11. Real estate, renting and business activities
12. การบริหารราชการ และการป้องกันประเทศ รวมทั้งการประกันสังคมภาคบังคับ	189.4	0.2	4.9	6.4	5.0	24.2	5.9	-	90.8	40.8	11.2	-	-	12. Public administration and defence, compulsory social security
13. การศึกษา	228.6	0.2	5.7	4.5	2.0	4.1	4.4	0.0	80.4	7.2	120.2	-	-	13. Education
14. งานด้านสุขภาพ และงานสังคมสงเคราะห์	164.3	-	6.8	4.2	11.1	32.1	5.7	-	34.2	58.3	12.1	-	-	14. Health and social work
15. กิจกรรมด้านบริการชุมชน สังคม และการบริการ ส่วนบุคคลอื่นๆ	102.1	2.4	16.7	28.1	20.8	24.4	1.7	-	3.0	3.9	1.2	-	0.0	15. Other community, social and personal service activity
16. ลูกจ้างในครัวเรือนส่วนบุคคล	37.6	0.4	17.8	12.0	5.1	2.0	0.1	-	0.2	-	0.1	-	-	16. Private households with employed persons
17. องค์การระหว่างประเทศและองค์การต่างประเทศ อื่นๆ และสมาชิก	-	-	-	-	-	-	-	-	-	-	-	-	-	17. Extra-territorial organizations and bodies
18. ไม่ทราบ	-	-	-	-	-	-	-	-	-	-	-	-	-	18. Unknown

1/ รวมอาชีวะระยะสั้น 1/ Including Short Course Vocational

ตารางที่ 6 จำนวนผู้มีงานทำ จำแนกตามสถานภาพการทำงาน อาชีพ และเพศ ภาคตะวันออกเฉียงเหนือ
TABLE 6 EMPLOYED PERSONS BY WORK STATUS, OCCUPATION AND SEX , NORTHEASTERN REGION

ไตรมาสที่ 2/2553 : Quarter 2/2010

หน่วยเป็นพัน : In Thousands

อาชีพ	สถานภาพการทำงาน Work Status							OCCUPATION
	รวม	นายจ้าง	ลูกจ้างรัฐบาล	ลูกจ้างเอกชน	ทำงานส่วนตัว	ช่วยธุรกิจ ครอบครัว	การรวมกลุ่ม Members of Producers'	
			Government	Private	Own Account	Unpaid Family	Producers'	
	Total	Employer	Employee	Employee	Worker	Worker	Cooperatives	
ยอดรวม	12,100.7	194.2	1,244.1	3,013.8	4,653.1	2,940.0	55.6	TOTAL
1. ผู้บัญญัติกฎหมาย ข้าราชการระดับอาวุโส และผู้จัดการ	320.2	91.8	171.5	11.5	43.3	2.2	-	1. Legislators, senior officials and managers
2. ผู้ประกอบวิชาชีพด้านต่างๆ	457.5	1.0	425.8	25.7	4.7	0.3	-	2. Professionals
3. ผู้ประกอบวิชาชีพด้านเทคนิคสาขาต่างๆ และอาชีพที่เกี่ยวข้อง	244.6	3.2	121.0	93.8	22.4	4.2	-	3. Technicians and associate professionals
4. เสมียน	312.4	0.5	188.5	110.7	5.6	7.1	-	4. Clerks
5. พนักงานบริการและพนักงานในร้านค้า และตลาด	1,677.7	27.0	123.6	300.9	720.2	503.9	2.2	5. Service workers and shop and market sales workers
6. ผู้ปฏิบัติงานที่มีฝีมือในการเกษตร และการประมง	5,258.0	21.3	12.6	152.7	2,970.6	2,099.9	0.9	6. Skilled agricultural and fishery workers
7. ผู้ปฏิบัติงานด้านความสามารถทางฝีมือ และธุรกิจการค้าที่เกี่ยวข้อง	1,678.2	32.7	44.0	988.6	436.9	134.6	41.4	7. Craft and related trades workers
8. ผู้ปฏิบัติการโรงงานและเครื่องจักร และผู้ปฏิบัติงานด้านการประกอบ	699.9	12.2	42.7	428.6	187.4	28.9	0.2	8. Plant and machine operators and assemblers
9. อาชีพขั้นพื้นฐานต่างๆ ในการขาย และการให้บริการ	1,452.1	4.5	114.5	901.3	261.9	159.0	10.9	9. Elementary occupations
10. คนงานซึ่งมิได้จำแนกไว้ในหมวดอื่น	-	-	-	-	-	-	-	10. Workers not classifiable by occupation

ตารางที่ 6 จำนวนผู้มีงานทำ จำแนกตามสถานภาพทำงาน อาชีพ และเพศ ภาคตะวันออกเฉียงเหนือ
TABLE 6 EMPLOYED PERSONS BY WORK STATUS, OCCUPATION AND SEX , NORTHEASTERN REGION

ไตรมาสที่ 2/2553 : Quarter 2/2010

หน่วยเป็นพัน : In Thousands

อาชีพ	สถานภาพการทำงาน Work Status							OCCUPATION
	รวม	นายจ้าง	ลูกจ้างรัฐบาล	ลูกจ้างเอกชน	ทำงานส่วนตัว	ช่วยธุรกิจครอบครัว	การรวมกลุ่ม	
	Total	Employer	Government Employee	Private Employee	Own Account Worker	Unpaid Family Worker	Members of Producers' Cooperatives	
ชาย	6,861.4	158.4	682.8	1,895.9	2,951.5	1,123.2	49.6	MALE
1. ผู้บัญญัติกฎหมาย ข้าราชการระดับอาวุโส และผู้จัดการ	264.7	80.0	150.3	7.3	27.1	0.1	-	1. Legislators, senior officials and managers
2. ผู้ประกอบวิชาชีพด้านต่างๆ	171.8	1.0	160.3	6.7	3.7	0.1	-	2. Professionals
3. ผู้ประกอบวิชาชีพด้านเทคนิคสาขาต่างๆ และอาชีพที่เกี่ยวข้อง	145.2	2.9	81.5	43.7	15.3	1.8	-	3. Technicians and associate professionals
4. เสมียน	100.1	0.3	59.0	34.8	3.0	3.0	-	4. Clerks
5. พนักงานบริการและพนักงานในร้านค้าและตลาด	659.9	16.0	48.6	148.5	262.2	183.7	1.0	5. Service workers and shop and market sales workers
6. ผู้ปฏิบัติงานที่มีฝีมือในการเกษตร และการประมง	2,986.0	12.2	10.6	98.0	2,076.2	788.5	0.5	6. Skilled agricultural and fishery workers
7. ผู้ปฏิบัติงานด้านความสามารถทางฝีมือ และธุรกิจการค้าที่เกี่ยวข้อง	1,149.4	29.8	43.5	755.0	213.9	68.2	39.0	7. Craft and related trades workers
8. ผู้ปฏิบัติการโรงงานและเครื่องจักร และผู้ปฏิบัติงานด้านการประกอบ	523.2	12.2	41.9	279.1	169.2	20.6	0.2	8. Plant and machine operators and assemblers
9. อาชีพขั้นพื้นฐานต่างๆ ในด้านการขาย และการให้บริการ	861.3	4.1	87.3	522.8	180.9	57.3	8.9	9. Elementary occupations
10. คนงานซึ่งมิได้จำแนกไว้ในหมวดอื่น	-	-	-	-	-	-	-	10. Workers not classifiable by occupation
หญิง	5,239.2	35.8	561.3	1,117.9	1,701.6	1,816.8	6.0	TOTAL
1. ผู้บัญญัติกฎหมาย ข้าราชการระดับอาวุโส และผู้จัดการ	55.6	11.9	21.2	4.2	16.2	2.1	-	1. Legislators, senior officials and managers
2. ผู้ประกอบวิชาชีพด้านต่างๆ	285.7	-	265.6	19.0	1.0	0.2	-	2. Professionals
3. ผู้ประกอบวิชาชีพด้านเทคนิคสาขาต่างๆ และอาชีพที่เกี่ยวข้อง	99.4	0.3	39.6	50.1	7.1	2.4	-	3. Technicians and associate professionals
4. เสมียน	212.3	0.2	129.5	75.9	2.6	4.1	-	4. Clerks
5. พนักงานบริการและพนักงานในร้านค้าและตลาด	1,017.8	11.1	75.0	152.4	458.0	320.2	1.2	5. Service workers and shop and market sales workers
6. ผู้ปฏิบัติงานที่มีฝีมือในการเกษตร และการประมง	2,272.1	9.1	2.0	54.7	894.4	1,311.4	0.4	6. Skilled agricultural and fishery workers
7. ผู้ปฏิบัติงานด้านความสามารถทางฝีมือ และธุรกิจการค้าที่เกี่ยวข้อง	528.8	3.0	0.4	233.6	223.1	66.4	2.4	7. Craft and related trades workers
8. ผู้ปฏิบัติการโรงงานและเครื่องจักร และผู้ปฏิบัติงานด้านการประกอบ	176.7	-	0.7	149.6	18.2	8.3	-	8. Plant and machine operators and assemblers
9. อาชีพขั้นพื้นฐานต่างๆ ในด้านการขาย และการให้บริการ	590.9	0.4	27.3	378.5	81.1	101.7	2.0	9. Elementary occupations
10. คนงานซึ่งมิได้จำแนกไว้ในหมวดอื่น	-	-	-	-	-	-	-	10. Workers not classifiable by occupation

ตารางที่ 8 จำนวนผู้มีงานทำ จำแนกตามอาชีพ จำนวนชั่วโมงทำงานต่อสัปดาห์ การมีเวลาเหลือพอและต้องการทำงานเพิ่มขึ้น และเพศ ภาคตะวันออกเฉียงเหนือ

TABLE 8 EMPLOYED PERSONS BY OCCUPATION, HOURS WORKED PER WEEK, AVAILABILITY FOR ADDITIONAL WORK AND SEX , NORTHEASTERN REGION

ไตรมาสที่ 2/2553 : Quarter 2/2010

หน่วยเป็นพัน : In Thousands

จำนวนชั่วโมงทำงาน เพศ และ การมีเวลาเหลือพอ และต้องการทำงานเพิ่มขึ้น	อาชีพ Occupation											HOURS WORKED, SEX AND AVAILABILITY FOR ADDITIONAL WORK
	รวม Total	ผู้บัญญัติกฎหมาย และ ผู้จัดการ Legislators & Managers	วิชาชีพ ด้านต่างๆ Profes- sional	วิชาชีพ ด้านเทคนิค Technicians	เสมียน Clerks	พนักงาน บริการ Workers	ด้านการเกษตร และประมง Agricultural & Fishery	ด้านความ สามารถทางฝีมือ Craft & related trades	ผู้ปฏิบัติงาน โรงงานเครื่องจักร Plant & Machine operators	อาชีพพื้น ฐานต่างๆ Elementary occupations	คนงานซึ่งมิ ได้จำแนกไว้ ในหมวดอื่น Not classifiable	
ยอดรวม	12,100.7	320.2	457.5	244.6	312.4	1,677.7	5,258.0	1,678.2	699.9	1,452.1	-	TOTAL
มี	362.4	1.9	8.9	2.6	1.6	27.4	217.6	34.3	10.4	57.6	-	Available
ไม่มี	11,738.3	318.3	448.6	242.0	310.9	1,650.3	5,040.4	1,643.8	689.5	1,394.5	-	Not available
มีงานประจำแต่ไม่ได้ทำงาน	434.4	4.5	26.9	2.7	2.4	15.6	367.4	2.9	5.3	6.7	-	With job not work
มี	53.4	0.0	0.9	-	-	0.8	47.1	-	3.8	0.7	-	Available
ไม่มี	381.0	4.5	26.0	2.7	2.4	14.8	320.3	2.9	1.5	5.9	-	Not available
1-9 ชั่วโมง	93.4	2.6	3.9	0.2	-	0.5	66.6	4.4	0.9	14.3	-	1-9 hours
มี	23.8	0.1	0.7	-	-	0.1	16.0	0.0	0.8	6.1	-	Available
ไม่มี	69.6	2.5	3.2	0.2	-	0.4	50.7	4.4	0.1	8.2	-	Not available
10-19 ชั่วโมง	394.0	6.4	23.5	5.2	1.3	36.5	254.3	23.1	13.1	30.6	-	10-19 hours
มี	62.2	-	2.6	1.4	-	13.4	35.1	3.1	0.3	6.4	-	Available
ไม่มี	331.8	6.4	21.0	3.8	1.3	23.1	219.3	20.1	12.8	24.2	-	Not available
20-29 ชั่วโมง	1,052.0	21.8	47.6	9.2	16.0	62.4	710.4	73.8	26.0	84.7	-	20-29 hours
มี	68.8	-	0.1	0.1	0.1	1.3	48.2	5.9	1.8	11.4	-	Available
ไม่มี	983.1	21.8	47.5	9.1	15.9	61.2	662.2	67.9	24.2	73.3	-	Not available
30-34 ชั่วโมง	523.1	11.1	20.7	8.5	7.1	41.9	295.3	65.7	23.3	49.5	-	30-34 hours
มี	26.7	-	0.2	-	-	0.3	15.0	5.3	1.6	4.2	-	Available
ไม่มี	496.4	11.1	20.5	8.5	7.1	41.6	280.3	60.5	21.7	45.3	-	Not available
35-39 ชั่วโมง	1,426.8	80.5	198.0	67.7	101.1	165.3	581.9	85.3	46.2	100.8	-	35-39 hours
มี	30.1	0.5	4.2	1.1	0.3	1.6	15.4	1.3	0.7	5.0	-	Available
ไม่มี	1,396.7	80.1	193.7	66.6	100.8	163.7	566.5	84.1	45.5	95.7	-	Not available
40-49 ชั่วโมง	3,899.4	77.0	93.0	104.8	131.4	493.0	1,536.1	641.6	292.7	529.8	-	40-49 hours
มี	71.5	0.3	0.2	-	1.0	3.5	32.3	12.5	1.1	20.5	-	Available
ไม่มี	3,827.9	76.7	92.8	104.8	130.4	489.5	1,503.8	629.2	291.6	509.3	-	Not available
50 ชั่วโมงขึ้นไป	4,277.6	116.3	43.9	46.4	53.2	862.5	1,446.0	781.2	292.5	635.7	-	50 hours and over
มี	25.9	1.0	-	-	0.1	6.5	8.6	6.4	0.3	3.1	-	Available
ไม่มี	4,251.7	115.3	43.9	46.4	53.1	856.0	1,437.5	774.8	292.3	632.5	-	Not available

ตารางที่ 8 จำนวนผู้มีงานทำ จำแนกตามอาชีพ จำนวนชั่วโมงทำงานต่อสัปดาห์ การมีเวลาเหลือพอและต้องการทำงานเพิ่มขึ้น และเพศ ภาคตะวันออกเฉียงเหนือ

TABLE 8 EMPLOYED PERSONS BY OCCUPATION, HOURS WORKED PER WEEK, AVAILABILITY FOR ADDITIONAL WORK AND SEX , NORTHEASTERN REGION

ไตรมาสที่ 2/2553 : Quarter 2/2010

หน่วยเป็นพัน : In Thousands

จำนวนชั่วโมงทำงาน เพศ และ การมีเวลาเหลือพอ และต้องการทำงานเพิ่มขึ้น	อาชีพ Occupation											
	รวม	ผู้บัญญัติกฎหมาย และ ผู้จัดการ	วิชาชีพ ด้านต่างๆ	วิชาชีพ ด้านเทคนิค	เสมียน	พนักงาน บริการ	ด้านการเกษตร และประมง	ด้านความ สามารถทางฝีมือ	ผู้ปฏิบัติงาน โรงงานเครื่องจักร	อาชีพพื้น ฐานต่างๆ	คนงานซึ่งมิ ได้จำแนกไว้ ในหมวดอื่น	HOURS WORKED, SEX AND AVAILABILITY FOR ADDITIONAL WORK
	Total	Legislators & Managers	Profes- sional	Technicians	Clerks	Service Workers	Agricultural & Fishery	Craft & related trades	Plant & Machine operators	Elementary occupations	Not classifiable	
ชาย	6,861.4	264.7	171.8	145.2	100.1	659.9	2,986.0	1,149.4	523.2	861.3	-	TOTAL(MALE)
มี	236.6	1.5	5.5	2.5	0.1	12.3	149.0	26.3	10.4	29.1	-	Available
ไม่มี	6,624.8	263.2	166.2	142.7	100.0	647.6	2,837.0	1,123.1	512.8	832.1	-	Not available
มีงานประจำแต่ไม่ได้ทำงาน	275.0	3.5	12.8	2.6	-	5.5	238.1	2.7	5.1	4.7	-	With job not work
มี	36.5	0.0	-	-	-	0.0	32.6	-	3.8	0.1	-	Available
ไม่มี	238.5	3.5	12.8	2.6	-	5.5	205.5	2.7	1.4	4.6	-	Not available
1-9 ชั่วโมง	43.4	2.5	1.8	0.1	-	0.1	24.1	2.9	0.9	11.0	-	1-9 hours
มี	17.6	-	-	-	-	-	12.1	-	0.8	4.7	-	Available
ไม่มี	25.8	2.5	1.8	0.1	-	0.1	12.0	2.9	0.1	6.3	-	Not available
10-19 ชั่วโมง	188.7	4.8	12.1	4.5	0.1	15.4	108.3	15.6	12.5	15.4	-	10-19 hours
มี	39.9	-	2.6	1.4	-	8.7	19.5	3.1	0.3	4.3	-	Available
ไม่มี	148.9	4.8	9.5	3.0	0.1	6.7	88.8	12.6	12.2	11.2	-	Not available
20-29 ชั่วโมง	555.7	18.2	22.1	3.8	5.6	31.4	360.1	44.5	22.7	47.3	-	20-29 hours
มี	36.9	-	0.1	-	0.1	0.5	25.0	4.6	1.8	4.8	-	Available
ไม่มี	518.8	18.2	22.0	3.8	5.5	30.9	335.1	39.8	20.9	42.6	-	Not available
30-34 ชั่วโมง	295.8	9.7	10.5	6.9	6.3	16.2	157.0	34.7	22.3	32.2	-	30-34 hours
มี	19.9	-	0.2	-	-	0.3	11.9	3.7	1.6	2.1	-	Available
ไม่มี	275.9	9.7	10.2	6.9	6.3	15.9	145.1	31.0	20.6	30.1	-	Not available
35-39 ชั่วโมง	718.3	67.6	68.8	45.3	28.3	60.9	307.1	43.1	38.1	59.0	-	35-39 hours
มี	17.4	0.1	2.5	1.1	-	0.4	10.2	1.0	0.7	1.4	-	Available
ไม่มี	700.9	67.5	66.3	44.2	28.3	60.5	297.0	42.1	37.4	57.7	-	Not available
40-49 ชั่วโมง	2,151.3	65.5	34.4	55.1	38.8	191.1	869.7	402.8	205.2	288.8	-	40-49 hours
มี	51.8	0.3	0.1	-	-	1.5	29.5	9.3	1.1	9.9	-	Available
ไม่มี	2,099.5	65.1	34.3	55.1	38.8	189.6	840.2	393.5	204.0	278.9	-	Not available
50 ชั่วโมงขึ้นไป	2,633.1	92.9	9.3	27.0	21.0	339.2	921.5	603.0	216.5	402.7	-	50 hours and over
มี	16.7	1.0	-	-	-	0.9	8.2	4.5	0.3	1.9	-	Available
ไม่มี	2,616.5	91.9	9.3	27.0	21.0	338.3	913.4	598.5	216.2	400.8	-	Not available
หญิง	5,239.2	55.6	285.7	99.4	212.3	1,017.8	2,272.1	528.8	176.7	590.9	-	TOTAL(FEMALE)
มี	125.7	0.4	3.4	0.1	1.4	15.2	68.7	8.1	-	28.5	-	Available
ไม่มี	5,113.5	55.2	282.3	99.3	210.8	1,002.7	2,203.4	520.7	176.7	562.4	-	Not available
มีงานประจำแต่ไม่ได้ทำงาน	159.3	1.0	14.2	0.1	2.4	10.1	129.3	0.2	0.2	1.9	-	With job not work
มี	16.8	-	0.9	-	-	0.7	14.5	-	-	0.7	-	Available
ไม่มี	142.5	1.0	13.3	0.1	2.4	9.4	114.8	0.2	0.2	1.3	-	Not available
1-9 ชั่วโมง	50.1	0.1	2.2	0.1	-	0.3	42.6	1.5	-	3.3	-	1-9 hours
มี	6.2	0.1	0.7	-	-	0.1	3.9	0.0	-	1.4	-	Available
ไม่มี	43.9	-	1.5	0.1	-	0.2	38.7	1.5	-	1.9	-	Not available
10-19 ชั่วโมง	205.3	1.6	11.4	0.8	1.2	21.0	146.0	7.5	0.6	15.2	-	10-19 hours
มี	22.4	-	-	-	-	4.7	15.5	-	-	2.2	-	Available
ไม่มี	182.9	1.6	11.4	0.8	1.2	16.4	130.5	7.5	0.6	13.0	-	Not available
20-29 ชั่วโมง	496.2	3.6	25.5	5.4	10.4	31.0	350.3	29.4	3.3	37.4	-	20-29 hours
มี	31.9	-	-	0.1	-	0.7	23.2	1.3	-	6.7	-	Available
ไม่มี	464.3	3.6	25.5	5.3	10.4	30.3	327.1	28.1	3.3	30.8	-	Not available
30-34 ชั่วโมง	227.3	1.4	10.2	1.6	0.8	25.7	138.3	31.0	1.1	17.3	-	30-34 hours
มี	6.8	-	-	-	-	-	3.1	1.5	-	2.1	-	Available
ไม่มี	220.5	1.4	10.2	1.6	0.8	25.7	135.1	29.5	1.1	15.2	-	Not available
35-39 ชั่วโมง	708.5	12.9	129.1	22.4	72.8	104.4	274.8	42.2	8.1	41.7	-	35-39 hours
มี	12.7	0.4	1.7	-	0.3	1.2	5.2	0.2	-	3.7	-	Available
ไม่มี	695.8	12.6	127.4	22.4	72.5	103.2	269.6	42.0	8.1	38.1	-	Not available
40-49 ชั่วโมง	1,748.1	11.6	58.6	49.7	92.6	301.9	666.4	238.8	87.5	241.1	-	40-49 hours
มี	19.7	-	0.1	-	1.0	2.0	2.8	3.2	-	10.6	-	Available
ไม่มี	1,728.4	11.6	58.5	49.7	91.5	299.9	663.6	235.7	87.5	230.4	-	Not available
50 ชั่วโมงขึ้นไป	1,644.5	23.4	34.6	19.4	32.2	523.3	524.5	178.2	76.0	233.0	-	50 hours and over
มี	9.2	-	-	-	0.1	5.7	0.4	1.8	-	1.2	-	Available
ไม่มี	1,635.3	23.4	34.6	19.4	32.1	517.7	524.1	176.3	76.0	231.7	-	Not available

ตารางที่ 9 จำนวนผู้มีงานทำ จำแนกตามอุตสาหกรรม จำนวนชั่วโมงทำงานต่อสัปดาห์ การมีเวลาเหลือพอและต้องการทำงานเพิ่มขึ้น และเพศ ภาคตะวันออกเฉียงเหนือ
TABLE 9 EMPLOYED PERSONS BY INDUSTRY, HOURS WORKED PER WEEK, AVAILABILITY FOR ADDITIONAL WORK AND SEX , NORTHEASTERN REGIO

ไตรมาสที่ 2/2553 : Quarter 2/2010

หน่วยเป็นพัน : In Thousands

จำนวนชั่วโมงทำงาน เพศ และ การมีเวลาเหลือพอ และต้องการทำงานเพิ่มขึ้น	อุตสาหกรรม Industry										HOURS WORKED, SEX AND AVAILABILITY FOR ADDITIONAL WORK
	รวม	เกษตรกรรม	การประมง	เหมืองแร่ เหมืองหิน	การผลิต	ไฟฟ้า ก๊าซ และประปา	การก่อสร้าง	การขายส่ง การขายปลีก	โรงแรม และภัตตาคาร	การขนส่ง & Communi- cation	
	Total	Agriculture	Fishing	Mining & Quarrying	Manufac- turing	Electricity, Gas & Water supply	Construction	Wholesale & Retail trade	Hotels & Restaurants		
ยอดรวม	12,100.7	5,531.3	89.1	6.9	1,267.1	29.4	1,089.3	1,786.9	520.0	198.3	TOTAL
มี	362.4	238.7	10.7	-	23.5	-	18.5	27.7	10.5	11.2	Available
ไม่มี	11,738.3	5,292.7	78.3	6.9	1,243.6	29.4	1,070.9	1,759.3	509.5	187.0	Not available
มีงานประจำแต่ไม่ได้ทำงาน	434.4	373.3	0.7	0.0	2.5	-	3.2	5.1	11.5	1.0	With job not work
มี	53.4	50.9	-	-	-	-	0.0	0.7	0.8	0.1	Available
ไม่มี	381.0	322.4	0.7	0.0	2.5	-	3.2	4.4	10.7	1.0	Not available
1-9 ชั่วโมง	93.4	73.6	-	-	2.4	-	2.4	0.4	1.9	5.6	1-9 hours
มี	23.8	17.2	-	-	0.0	-	-	-	0.1	5.5	Available
ไม่มี	69.6	56.4	-	-	2.4	-	2.4	0.4	1.8	0.1	Not available
10-19 ชั่วโมง	394.0	270.6	2.4	-	19.1	-	9.0	33.9	16.8	2.1	10-19 hours
มี	62.2	37.8	0.1	-	1.5	-	3.1	11.1	3.1	0.1	Available
ไม่มี	331.8	232.8	2.3	-	17.7	-	5.9	22.8	13.6	2.0	Not available
20-29 ชั่วโมง	1,052.0	725.5	16.9	-	62.2	0.9	45.9	38.9	27.9	9.7	20-29 hours
มี	68.8	56.9	2.3	-	3.1	-	3.5	0.8	0.3	0.9	Available
ไม่มี	983.1	668.6	14.6	-	59.2	0.9	42.4	38.1	27.6	8.8	Not available
30-34 ชั่วโมง	523.1	307.4	6.6	-	49.4	0.3	36.2	42.8	21.0	7.8	30-34 hours
มี	26.7	16.2	-	-	3.0	-	3.3	2.2	-	1.6	Available
ไม่มี	496.4	291.2	6.6	-	46.5	0.3	32.9	40.7	21.0	6.1	Not available
35-39 ชั่วโมง	1,426.8	584.1	9.3	-	74.1	6.4	26.2	99.9	34.6	13.4	35-39 hours
มี	30.1	14.6	0.8	-	1.3	-	-	4.4	0.5	0.8	Available
ไม่มี	1,396.7	569.5	8.5	-	72.8	6.4	26.2	95.6	34.1	12.6	Not available
40-49 ชั่วโมง	3,899.4	1,633.2	34.8	2.9	574.4	11.5	352.9	594.6	155.7	78.3	40-49 hours
มี	71.5	35.4	7.5	-	10.8	-	4.9	5.0	1.3	1.9	Available
ไม่มี	3,827.9	1,597.8	27.3	2.9	563.5	11.5	348.0	589.6	154.4	76.5	Not available
50 ชั่วโมงขึ้นไป	4,277.6	1,563.8	18.4	3.9	482.9	10.4	613.6	971.2	250.7	80.3	50 hours and over
มี	25.9	9.8	-	-	3.8	-	3.6	3.5	4.4	0.3	Available
ไม่มี	4,251.7	1,554.0	18.4	3.9	479.1	10.4	610.0	967.7	246.2	80.1	Not available

ตารางที่ 9 จำนวนผู้มีงานทำ จำแนกตามอุตสาหกรรม จำนวนชั่วโมงทำงานต่อสัปดาห์ การมีเวลาเหลือพอและต้องการทำงานเพิ่มขึ้น และเพศ ภาคตะวันออกเฉียงเหนือ (ต่อ)

TABLE 9 EMPLOYED PERSONS BY INDUSTRY, HOURS WORKED PER WEEK, AVAILABILITY FOR ADDITIONAL WORK AND SEX , NORTHEASTERN REGION (Contd)

ไตรมาสที่ 2/2553 : Quarter 2/2010

หน่วยเป็นพัน : In Thousands

จำนวนชั่วโมงทำงาน เพศ และ การมีเวลาเหลือพอ และต้องการทำงานเพิ่มขึ้น	อุตสาหกรรม (ต่อ) Industry (Contd.)									HOURS WORKED, SEX AND AVAILABILITY FOR ADDITIONAL WORK
	สื่อกลาง	อสังหาริมทรัพย์	บริหารราชการ	การศึกษา	ด้านสุขภาพและ	บริการ	ลูกจ้างในครัว-	องค์กร	ไม่ทราบ	
	ทางการเงิน	และการให้เช่า	และป้องกันประเทศ		สังคมสงเคราะห์	ชุมชน สังคม	เรือนส่วนบุคคล	ระหว่างประเทศ		
	Financial intermediation	Real estate & Renting	Public adminis- tration & Defence	Education	Health & Social work	Other community & Social	Private households with employed persons	Extra-territorial organizations	Unknown	
ยอดรวม	60.8	95.2	534.8	434.2	215.9	198.5	43.0	-	-	TOTAL
มี	1.2	1.6	2.2	5.9	0.9	9.1	0.7	-	-	Available
ไม่มี	59.6	93.6	532.5	428.3	215.0	189.4	42.3	-	-	Not available
มีงานประจำแต่ไม่ได้ทำงาน	-	0.1	0.3	32.7	3.0	0.9	0.1	-	-	With job not work
มี	-	-	-	-	-	0.9	-	-	-	Available
ไม่มี	-	0.1	0.3	32.7	3.0	-	0.1	-	-	Not available
1-9 ชั่วโมง	-	0.1	2.5	3.4	-	0.9	0.2	-	-	1-9 hours
มี	-	-	-	-	-	0.7	0.2	-	-	Available
ไม่มี	-	0.1	2.5	3.4	-	0.2	-	-	-	Not available
10-19 ชั่วโมง	-	2.8	1.2	28.6	-	7.2	0.6	-	-	10-19 hours
มี	-	0.1	-	1.4	-	4.0	0.1	-	-	Available
ไม่มี	-	2.7	1.2	27.2	-	3.2	0.5	-	-	Not available
20-29 ชั่วโมง	3.6	1.1	42.0	54.1	6.2	13.8	3.1	-	-	20-29 hours
มี	0.1	0.1	0.0	0.0	0.1	0.5	-	-	-	Available
ไม่มี	3.5	1.1	42.0	54.1	6.1	13.3	3.1	-	-	Not available
30-34 ชั่วโมง	0.9	1.1	19.0	19.8	0.7	9.7	0.4	-	-	30-34 hours
มี	-	-	-	0.1	-	0.3	0.1	-	-	Available
ไม่มี	0.9	1.1	19.0	19.7	0.7	9.4	0.3	-	-	Not available
35-39 ชั่วโมง	9.6	7.9	281.2	181.2	75.4	21.8	1.8	-	-	35-39 hours
มี	-	1.0	0.7	4.3	-	1.7	-	-	-	Available
ไม่มี	9.6	6.9	280.4	176.9	75.4	20.1	1.8	-	-	Not available
40-49 ชั่วโมง	33.3	49.3	129.0	95.3	73.1	62.2	18.9	-	-	40-49 hours
มี	1.1	0.5	1.5	0.1	0.8	0.5	0.4	-	-	Available
ไม่มี	32.2	48.9	127.5	95.2	72.3	61.8	18.5	-	-	Not available
50 ชั่วโมงขึ้นไป	13.4	32.8	59.8	19.2	57.6	81.8	18.0	-	-	50 hours and over
มี	-	0.0	-	-	-	0.4	-	-	-	Available
ไม่มี	13.4	32.7	59.8	19.2	57.6	81.5	18.0	-	-	Not available

ตารางที่ 9 จำนวนผู้มีงานทำ จำแนกตามอุตสาหกรรม จำนวนชั่วโมงทำงานต่อสัปดาห์ การมีเวลาเหลือพอและต้องการทำงานเพิ่มขึ้น และเพศ ภาคตะวันออกเฉียงเหนือ

TABLE 9 EMPLOYED PERSONS BY INDUSTRY, HOURS WORKED PER WEEK, AVAILABILITY FOR ADDITIONAL WORK AND SEX, NORTHEASTERN REGION

ไตรมาสที่ 2/2553 : Quarter 2/2010

หน่วยเป็นพัน : In Thousands

		อุตสาหกรรม Industry									
จำนวนชั่วโมงทำงาน	รวม	เกษตรกรรม	การประมง	เหมืองแร่ เหมืองหิน Mining	การผลิต Manufacturing	ไฟฟ้า ก๊าซ และประปา Electricity, Gas & Water supply	การก่อสร้าง Construction	การขายส่ง การขายปลีก Wholesale & Retail trade	โรงแรม และภัตตาคาร Hotels & Restaurants	การขนส่ง Transport & Communi- cation	HOURS WORKED, SEX AND AVAILABILITY FOR ADDITIONAL WORK
เพศ และ การมีเวลาเหลือพอ และต้องการทำงานเพิ่มขึ้น	Total	Agriculture	Fishing	& Quarrying							
ชาย	6,861.4	3,157.8	72.1	4.8	541.8	22.9	939.1	969.5	186.4	181.4	TOTAL (MALE)
มี	236.6	154.6	9.9	-	15.1	-	16.3	17.0	3.5	10.0	Available
ไม่มี	6,624.8	3,003.2	62.2	4.8	526.7	22.9	922.9	952.6	182.9	171.4	Not available
มีงานประจำแต่ไม่ได้ทำงาน	275.0	243.1	0.7	0.0	2.1	-	2.4	1.5	5.4	1.0	With job not work
มี	36.5	36.4	-	-	-	-	0.0	-	0.0	0.1	Available
ไม่มี	238.5	206.7	0.7	0.0	2.1	-	2.3	1.5	5.3	1.0	Not available
1-9 ชั่วโมง	43.4	29.7	-	-	1.1	-	2.4	-	-	5.6	1-9 hours
มี	17.6	12.1	-	-	-	-	-	-	-	5.5	Available
ไม่มี	25.8	17.6	-	-	1.1	-	2.4	-	-	0.1	Not available
10-19 ชั่วโมง	188.7	118.3	1.7	-	11.9	-	8.7	16.1	7.4	2.1	10-19 hours
มี	39.9	20.3	-	-	1.5	-	3.1	7.8	2.1	0.1	Available
ไม่มี	148.9	98.1	1.7	-	10.4	-	5.5	8.3	5.3	2.0	Not available
20-29 ชั่วโมง	555.7	369.8	11.4	-	23.9	0.8	41.6	18.4	13.2	9.2	20-29 hours
มี	36.9	27.8	2.3	-	2.1	-	2.8	0.2	0.2	0.9	Available
ไม่มี	518.8	342.0	9.1	-	21.8	0.8	38.9	18.1	13.0	8.3	Not available
30-34 ชั่วโมง	295.8	167.8	5.5	-	14.9	0.3	32.5	25.3	8.0	7.7	30-34 hours
มี	19.9	12.1	-	-	1.0	-	2.9	2.1	-	1.6	Available
ไม่มี	275.9	155.7	5.5	-	13.9	0.3	29.6	23.3	8.0	6.0	Not available
35-39 ชั่วโมง	718.3	307.4	8.5	-	20.0	5.5	21.9	45.5	9.4	12.5	35-39 hours
มี	17.4	9.3	0.8	-	1.1	-	-	1.7	-	0.8	Available
ไม่มี	700.9	298.0	7.7	-	18.9	5.5	21.9	43.8	9.4	11.7	Not available
40-49 ชั่วโมง	2,151.3	923.3	28.8	2.0	236.9	7.2	289.9	327.9	44.8	68.1	40-49 hours
มี	51.8	28.4	6.7	-	7.5	-	3.9	3.4	0.4	0.6	Available
ไม่มี	2,099.5	894.9	22.1	2.0	229.5	7.2	286.0	324.5	44.4	67.5	Not available
50 ชั่วโมงขึ้นไป	2,633.1	998.4	15.4	2.7	231.0	9.2	539.9	535.0	98.2	75.2	50 hours and over
มี	16.7	8.2	-	-	2.0	-	3.6	1.7	0.8	0.3	Available
ไม่มี	2,616.5	990.2	15.4	2.7	229.0	9.2	536.2	533.2	97.3	74.9	Not available
หญิง	5,239.2	2,373.6	17.0	2.1	725.3	6.5	150.2	817.4	333.7	16.9	TOTAL (FEMALE)
มี	125.7	84.1	0.9	-	8.4	-	2.2	10.7	7.0	1.3	Available
ไม่มี	5,113.5	2,289.5	16.1	2.1	716.8	6.5	148.0	806.7	326.7	15.6	Not available
มีงานประจำแต่ไม่ได้ทำงาน	159.3	130.2	-	-	0.4	-	0.8	3.6	6.1	-	With job not work
มี	16.8	14.5	-	-	-	-	-	0.7	0.7	-	Available
ไม่มี	142.5	115.6	-	-	0.4	-	0.8	3.0	5.4	-	Not available
1-9 ชั่วโมง	50.1	43.8	-	-	1.4	-	-	0.4	1.9	-	1-9 hours
มี	6.2	5.1	-	-	0.0	-	-	-	0.1	-	Available
ไม่มี	43.9	38.8	-	-	1.4	-	-	0.4	1.8	-	Not available
10-19 ชั่วโมง	205.3	152.3	0.7	-	7.2	-	0.3	17.8	9.4	-	10-19 hours
มี	22.4	17.5	0.1	-	-	-	-	3.2	1.0	-	Available
ไม่มี	182.9	134.8	0.6	-	7.2	-	0.3	14.6	8.4	-	Not available
20-29 ชั่วโมง	496.2	355.6	5.5	-	38.3	0.1	4.3	20.6	14.7	0.5	20-29 hours
มี	31.9	29.1	-	-	1.0	-	0.8	0.6	0.2	-	Available
ไม่มี	464.3	326.6	5.5	-	37.3	0.1	3.5	20.0	14.6	0.5	Not available
30-34 ชั่วโมง	227.3	139.6	1.1	-	34.5	-	3.7	17.5	13.0	0.1	30-34 hours
มี	6.8	4.1	-	-	2.0	-	0.4	0.1	-	-	Available
ไม่มี	220.5	135.6	1.1	-	32.6	-	3.3	17.4	13.0	0.1	Not available
35-39 ชั่วโมง	708.5	276.8	0.7	-	54.1	0.9	4.3	54.4	25.1	1.0	35-39 hours
มี	12.7	5.2	-	-	0.2	-	-	2.6	0.5	-	Available
ไม่มี	695.8	271.5	0.7	-	53.9	0.9	4.3	51.8	24.6	1.0	Not available
40-49 ชั่วโมง	1,748.1	709.9	6.0	0.9	337.5	4.3	63.0	266.7	110.9	10.2	40-49 hours
มี	19.7	7.0	0.8	-	3.4	-	1.0	1.6	0.9	1.3	Available
ไม่มี	1,728.4	702.9	5.2	0.9	334.1	4.3	62.0	265.1	110.0	8.9	Not available
50 ชั่วโมงขึ้นไป	1,644.5	565.4	3.0	1.2	251.9	1.2	73.7	436.3	152.5	5.1	50 hours and over
มี	9.2	1.6	-	-	1.8	-	-	1.8	3.6	-	Available
ไม่มี	1,635.3	563.8	3.0	1.2	250.1	1.2	73.7	434.5	148.9	5.1	Not available

ตารางที่ 9 จำนวนผู้มีงานทำ จำแนกตามอุตสาหกรรม จำนวนชั่วโมงทำงานต่อสัปดาห์ การมีเวลาเหลือพอและต้องการทำงานเพิ่มขึ้น และเพศ ภาคตะวันออกเฉียงเหนือ (ต่อ)

TABLE 9 EMPLOYED PERSONS BY INDUSTRY, HOURS WORKED PER WEEK, AVAILABILITY FOR ADDITIONAL WORK AND SEX , NORTHEASTERN REGION (Contd.)

ไตรมาสที่ 2/2553 : Quarter 2/2010

หน่วยเป็นพัน : In Thousands

จำนวนชั่วโมงทำงาน เพศ และ การมีเวลาเหลือพอ และต้องการทำงานเพิ่มขึ้น	อุตสาหกรรม (ต่อ) Industry (Contd.)									HOURS WORKED, SEX AND AVAILABILITY FOR ADDITIONAL WORK
	สื่อกลาง	อสังหาริมทรัพย์	บริหารราชการ	การศึกษา	ด้านสุขภาพและ	บริการ	ลูกจ้างในครัว-	องค์กร	ไม่ทราบ	
	ทางการเงิน Financial intermediation	และการให้เช่า Real estate & Renting	และป้องกันประเทศ Public adminis- tation & Defence	Education	สังคมสงเคราะห์ & Social work	ชุมชน สังคม Other community & Social with employed persons	เรือนส่วนบุคคล Private households	ระหว่างประเทศ Extra-territorial organizations	Unknown	
ชาย	23.7	57.5	345.3	205.6	51.6	96.4	5.5	-	-	TOTAL (MALE)
มี	0.2	1.5	0.3	4.1	-	4.3	0.0	-	-	Available
ไม่มี	23.5	56.0	345.0	201.6	51.6	92.1	5.4	-	-	Not available
มีงานประจำแต่ไม่ได้ทำงาน	-	0.1	0.2	18.6	-	-	-	-	-	With job not work
มี	-	-	-	-	-	-	-	-	-	Available
ไม่มี	-	0.1	0.2	18.6	-	-	-	-	-	Not available
1-9 ชั่วโมง	-	0.1	2.5	1.8	-	0.2	-	-	-	1-9 hours
มี	-	-	-	-	-	-	-	-	-	Available
ไม่มี	-	0.1	2.5	1.8	-	0.2	-	-	-	Not available
10-19 ชั่วโมง	-	2.3	0.1	15.0	-	5.3	-	-	-	10-19 hours
มี	-	0.1	-	1.4	-	3.6	-	-	-	Available
ไม่มี	-	2.2	0.1	13.6	-	1.8	-	-	-	Not available
20-29 ชั่วโมง	0.3	0.8	24.8	28.1	2.3	11.0	0.0	-	-	20-29 hours
มี	0.1	-	0.0	0.0	-	0.4	-	-	-	Available
ไม่มี	0.2	0.8	24.8	28.1	2.3	10.7	0.0	-	-	Not available
30-34 ชั่วโมง	0.8	1.1	14.9	9.2	0.1	7.8	-	-	-	30-34 hours
มี	-	-	-	-	-	0.2	-	-	-	Available
ไม่มี	0.8	1.1	14.9	9.2	0.1	7.6	-	-	-	Not available
35-39 ชั่วโมง	4.9	6.4	171.9	75.9	18.8	9.8	-	-	-	35-39 hours
มี	-	1.0	0.1	2.5	-	-	-	-	-	Available
ไม่มี	4.9	5.4	171.8	73.3	18.8	9.8	-	-	-	Not available
40-49 ชั่วโมง	12.3	27.6	82.7	50.1	18.9	29.8	1.0	-	-	40-49 hours
มี	0.1	0.5	0.2	0.1	-	0.1	0.0	-	-	Available
ไม่มี	12.2	27.1	82.5	50.0	18.9	29.7	0.9	-	-	Not available
50 ชั่วโมงขึ้นไป	5.4	19.1	48.4	7.0	11.5	32.5	4.5	-	-	50 hours and over
มี	-	0.0	-	-	-	-	-	-	-	Available
ไม่มี	5.4	19.1	48.4	7.0	11.5	32.5	4.5	-	-	Not available
หญิง	37.1	37.7	189.4	228.6	164.3	102.1	37.6	-	-	TOTAL (FEMALE)
มี	1.0	0.1	1.9	1.8	0.9	4.8	0.7	-	-	Available
ไม่มี	36.1	37.6	187.5	226.7	163.4	97.3	36.9	-	-	Not available
มีงานประจำแต่ไม่ได้ทำงาน	-	-	0.1	14.1	3.0	0.9	0.1	-	-	With job not work
มี	-	-	-	-	-	0.9	-	-	-	Available
ไม่มี	-	-	0.1	14.1	3.0	-	0.1	-	-	Not available
1-9 ชั่วโมง	-	-	-	1.6	-	0.7	0.2	-	-	1-9 hours
มี	-	-	-	-	-	0.7	0.2	-	-	Available
ไม่มี	-	-	-	1.6	-	-	-	-	-	Not available
10-19 ชั่วโมง	-	0.5	1.1	13.6	-	1.9	0.6	-	-	10-19 hours
มี	-	-	-	-	-	0.4	0.1	-	-	Available
ไม่มี	-	0.5	1.1	13.6	-	1.5	0.5	-	-	Not available
20-29 ชั่วโมง	3.3	0.3	17.1	26.1	3.9	2.8	3.1	-	-	20-29 hours
มี	-	0.1	-	-	0.1	0.2	-	-	-	Available
ไม่มี	3.3	0.2	17.1	26.1	3.8	2.7	3.1	-	-	Not available
30-34 ชั่วโมง	0.1	-	4.1	10.6	0.6	1.9	0.4	-	-	30-34 hours
มี	-	-	-	0.1	-	0.1	0.1	-	-	Available
ไม่มี	0.1	-	4.1	10.5	0.6	1.8	0.3	-	-	Not available
35-39 ชั่วโมง	4.7	1.5	109.3	105.3	56.6	12.1	1.8	-	-	35-39 hours
มี	-	-	0.7	1.7	-	1.7	-	-	-	Available
ไม่มี	4.7	1.5	108.6	103.6	56.6	10.3	1.8	-	-	Not available
40-49 ชั่วโมง	21.0	21.8	46.3	45.3	54.2	32.5	17.9	-	-	40-49 hours
มี	1.0	-	1.3	-	0.8	0.4	0.3	-	-	Available
ไม่มี	20.0	21.8	45.0	45.3	53.4	32.1	17.6	-	-	Not available
50 ชั่วโมงขึ้นไป	8.0	13.6	11.4	12.2	46.0	49.3	13.6	-	-	50 hours and over
มี	-	-	-	-	-	0.4	-	-	-	Available
ไม่มี	8.0	13.6	11.4	12.2	46.0	49.0	13.6	-	-	Not available

ตารางที่ 10 จำนวนผู้มีงานทำ จำแนกตามสถานภาพการทำงาน จำนวนชั่วโมงทำงานต่อสัปดาห์ การมีเวลาเหลือพอและต้องการทำงานเพิ่มขึ้น และเพศ ภาคตะวันออกเฉียงเหนือ

TABLE 10 EMPLOYED PERSONS BY WORK STATUS, HOURS WORKED PER WEEK, AVAILABILITY FOR ADDITIONAL WORK AND SEX , NORTHEASTERN REGION

ไตรมาสที่ 2/2553 : Quarter 2/2010

หน่วยเป็นพัน : In Thousands

จำนวนชั่วโมงทำงาน เพศ และ การมีเวลาเหลือพอ และต้องการทำงานเพิ่มขึ้น	รวม Total	สถานภาพการทำงาน Work Status						HOURS WORKED, SEX AND AVAILABILITY FOR ADDITIONAL WORK
		นายจ้าง	ลูกจ้างรัฐบาล	ลูกจ้างเอกชน	ทำงานส่วนตัว	ช่วยธุรกิจ ครอบครัว	การรวมกลุ่ม Members of Producers' Cooperatives	
		Employer	Government Employee	Private Employee	Own Account Worker	Unpaid Family Worker		
ยอดรวม	12,100.7	194.2	1,244.1	3,013.8	4,653.1	2,940.0	55.6	TOTAL
มี	362.4	4.8	7.5	90.4	178.9	79.9	0.8	Available
ไม่มี	11,738.3	189.4	1,236.6	2,923.4	4,474.1	2,860.1	54.8	Not available
มีงานประจำแต่ไม่ได้ทำงาน	434.4	8.2	35.6	15.4	375.1	-	-	With job not work
มี	53.4	0.2	-	1.0	52.2	-	-	Available
ไม่มี	381.0	8.0	35.6	14.4	323.0	-	-	Not available
1-9 ชั่วโมง	93.4	0.1	5.9	19.2	35.2	33.0	-	1-9 hours
มี	23.8	0.1	-	8.9	10.2	4.6	-	Available
ไม่มี	69.6	-	5.9	10.3	25.0	28.4	-	Not available
10-19 ชั่วโมง	394.0	4.2	27.4	42.3	138.3	181.9	-	10-19 hours
มี	62.2	1.8	-	14.9	21.5	24.1	-	Available
ไม่มี	331.8	2.3	27.4	27.5	116.8	157.8	-	Not available
20-29 ชั่วโมง	1,052.0	7.4	99.1	123.2	464.8	355.1	2.4	20-29 hours
มี	68.8	0.1	0.0	17.5	33.2	18.0	0.0	Available
ไม่มี	983.1	7.3	99.0	105.7	431.6	337.1	2.4	Not available
30-34 ชั่วโมง	523.1	7.9	41.4	76.2	215.9	179.8	1.9	30-34 hours
มี	26.7	-	-	8.9	11.9	5.1	0.8	Available
ไม่มี	496.4	7.9	41.4	67.4	204.1	174.7	1.1	Not available
35-39 ชั่วโมง	1,426.8	5.9	574.9	70.4	441.0	334.2	0.4	35-39 hours
มี	30.1	1.1	5.0	1.5	13.6	8.9	-	Available
ไม่มี	1,396.7	4.8	569.9	68.9	427.4	325.3	0.4	Not available
40-49 ชั่วโมง	3,899.4	54.0	313.4	1,301.5	1,304.0	919.5	7.0	40-49 hours
มี	71.5	0.1	2.5	27.4	25.7	15.8	-	Available
ไม่มี	3,827.9	53.9	310.9	1,274.1	1,278.3	903.7	7.0	Not available
50 ชั่วโมงขึ้นไป	4,277.6	106.8	146.5	1,365.4	1,678.6	936.6	43.8	50 hours and over
มี	25.9	1.6	-	10.2	10.6	3.5	-	Available
ไม่มี	4,251.7	105.2	146.5	1,355.2	1,667.9	933.1	43.8	Not available

ตารางที่ 10 จำนวนผู้มีงานทำ จำแนกตามสถานภาพการทำงาน จำนวนชั่วโมงทำงานต่อสัปดาห์ การมีเวลาเหลือพอและต้องการทำงานเพิ่มขึ้น และเพศ ภาคตะวันออกเฉียงเหนือ
 TABLE 10 EMPLOYED PERSONS BY WORK STATUS, HOURS WORKED PER WEEK, AVAILABILITY FOR ADDITIONAL WORK AND SEX , NORTHEASTERN REGION

ไตรมาสที่ 2/2553 : Quarter 2/2010

หน่วยเป็นพัน : In Thousands

จำนวนชั่วโมงทำงาน เพศ และ การมีเวลาเหลือพอ และต้องการทำงานเพิ่มขึ้น	สถานภาพการทำงาน Work Status							HOURS WORKED, SEX AND AVAILABILITY FOR ADDITIONAL WORK
	รวม	นายจ้าง	ลูกจ้างรัฐบาล	ลูกจ้างเอกชน	ทำงานส่วนตัว	ช่วยธุรกิจ ครอบครัว	การรวมกลุ่ม	
			Government	Private	Own Account	Unpaid Family	Members of Producers'	
	Total	Employer	Employee	Employee	Worker	Worker	Cooperatives	
ชาย	6,861.4	158.4	682.8	1,895.9	2,951.5	1,123.2	49.6	TOTAL (MALE)
มี	236.6	4.0	3.0	53.8	128.2	46.9	0.8	Available
ไม่มี	6,624.8	154.5	679.8	1,842.1	2,823.3	1,076.4	48.8	Not available
มีงานประจำแต่ไม่ได้ทำงาน	275.0	5.7	18.8	12.2	238.5	-	-	With job not work
มี	36.5	0.1	-	0.1	36.3	-	-	Available
ไม่มี	238.5	5.5	18.8	12.1	202.1	-	-	Not available
1-9 ชั่วโมง	43.4	-	4.3	15.6	14.5	9.0	-	1-9 hours
มี	17.6	-	-	7.4	7.0	3.2	-	Available
ไม่มี	25.8	-	4.3	8.2	7.5	5.8	-	Not available
10-19 ชั่วโมง	188.7	2.7	12.8	26.8	78.6	68.0	-	10-19 hours
มี	39.9	1.1	-	11.5	14.5	12.8	-	Available
ไม่มี	148.9	1.6	12.8	15.3	64.1	55.2	-	Not available
20-29 ชั่วโมง	555.7	5.4	55.5	79.6	275.5	138.0	1.7	20-29 hours
มี	36.9	0.1	0.0	8.1	23.0	5.7	0.0	Available
ไม่มี	518.8	5.4	55.5	71.5	252.5	132.3	1.7	Not available
30-34 ชั่วโมง	295.8	7.6	27.7	50.2	137.9	70.6	1.9	30-34 hours
มี	19.9	-	-	5.8	9.0	4.4	0.8	Available
ไม่มี	275.9	7.6	27.7	44.4	128.9	66.2	1.1	Not available
35-39 ชั่วโมง	718.3	4.5	301.6	32.2	262.1	117.9	-	35-39 hours
มี	17.4	1.1	2.6	1.5	8.3	3.9	-	Available
ไม่มี	700.9	3.5	299.0	30.7	253.8	114.0	-	Not available
40-49 ชั่วโมง	2,151.3	45.3	182.8	746.5	835.2	334.8	6.8	40-49 hours
มี	51.8	0.1	0.4	15.7	21.4	14.2	-	Available
ไม่มี	2,099.5	45.2	182.3	730.8	813.8	320.6	6.8	Not available
50 ชั่วโมงขึ้นไป	2,633.1	87.2	79.4	933.0	1,109.3	385.0	39.2	50 hours and over
มี	16.7	1.6	-	3.7	8.6	2.8	-	Available
ไม่มี	2,616.5	85.6	79.4	929.3	1,100.7	382.3	39.2	Not available
หญิง	5,239.2	35.8	561.3	1,117.9	1,701.6	1,816.8	6.0	TOTAL (FEMALE)
มี	125.7	0.9	4.5	36.6	50.8	33.1	-	Available
ไม่มี	5,113.5	34.9	556.8	1,081.3	1,650.8	1,783.7	6.0	Not available
มีงานประจำแต่ไม่ได้ทำงาน	159.3	2.5	16.8	3.3	136.7	-	-	With job not work
มี	16.8	0.1	-	0.9	15.9	-	-	Available
ไม่มี	142.5	2.5	16.8	2.3	120.8	-	-	Not available
1-9 ชั่วโมง	50.1	0.1	1.6	3.7	20.7	24.0	-	1-9 hours
มี	6.2	0.1	-	1.6	3.2	1.4	-	Available
ไม่มี	43.9	-	1.6	2.1	17.6	22.6	-	Not available
10-19 ชั่วโมง	205.3	1.5	14.6	15.6	59.7	113.9	-	10-19 hours
มี	22.4	0.7	-	3.4	7.0	11.3	-	Available
ไม่มี	182.9	0.8	14.6	12.2	52.8	102.6	-	Not available
20-29 ชั่วโมง	496.2	1.9	43.5	43.7	189.4	217.1	0.7	20-29 hours
มี	31.9	-	-	9.5	10.3	12.2	-	Available
ไม่มี	464.3	1.9	43.5	34.2	179.1	204.9	0.7	Not available
30-34 ชั่วโมง	227.3	0.3	13.7	26.1	78.0	109.2	-	30-34 hours
มี	6.8	-	-	3.1	2.9	0.8	-	Available
ไม่มี	220.5	0.3	13.7	23.0	75.1	108.5	-	Not available
35-39 ชั่วโมง	708.5	1.3	273.3	38.2	179.0	216.3	0.4	35-39 hours
มี	12.7	-	2.4	-	5.3	5.0	-	Available
ไม่มี	695.8	1.3	270.9	38.2	173.6	211.3	0.4	Not available
40-49 ชั่วโมง	1,748.1	8.6	130.7	555.0	468.8	584.7	0.3	40-49 hours
มี	19.7	-	2.1	11.7	4.3	1.6	-	Available
ไม่มี	1,728.4	8.6	128.6	543.3	464.5	583.1	0.3	Not available
50 ชั่วโมงขึ้นไป	1,644.5	19.6	67.1	432.4	569.3	551.6	4.6	50 hours and over
มี	9.2	-	-	6.5	2.0	0.8	-	Available
ไม่มี	1,635.3	19.6	67.1	425.9	567.3	550.8	4.6	Not available

ตารางที่ 11 จำนวนผู้มีงานทำ จำแนกตามกลุ่มอายุ จำนวนชั่วโมงทำงานต่อสัปดาห์ การมีเวลาเหลือพอและต้องการทำงานเพิ่มขึ้น และเพศ ภาคตะวันออกเฉียงเหนือ

TABLE 11 EMPLOYED PERSONS BY AGE GROUP, HOURS WORKED PER WEEK, AVAILABILITY FOR ADDITIONAL WORK AND SEX , NORTHEASTERN REGION

ไตรมาสที่ 2/2553 : Quarter 2/2010

หน่วยเป็นพัน : In Thousands

จำนวนชั่วโมงทำงาน เพศ และ การมีเวลาเหลือพอ และต้องการทำงานเพิ่มขึ้น	รวม Total	กลุ่มอายุ Age Group								HOURS WORKED, SEX AND AVAILABILITY FOR ADDITIONAL WORK
		15-19	20-24	25-29	30-34	35-39	40-49	50-59	>= 60	
ยอดรวม	12,100.7	460.6	1,233.8	1,409.0	1,365.6	1,557.9	2,974.9	2,065.1	1,033.8	TOTAL
มี	362.4	15.1	65.0	41.3	57.4	46.5	73.7	45.2	18.1	Available
ไม่มี	11,738.3	445.4	1,168.8	1,367.8	1,308.2	1,511.4	2,901.1	2,019.9	1,015.7	Not available
มีงานประจำแต่ไม่ได้ทำงาน	434.4	0.2	15.0	23.8	45.5	51.3	108.3	111.8	78.4	With job not work
มี	53.4	-	0.9	7.7	8.8	9.0	12.0	10.7	4.4	Available
ไม่มี	381.0	0.2	14.1	16.1	36.7	42.4	96.4	101.1	74.1	Not available
1-9 ชั่วโมง	93.4	13.7	13.1	5.2	9.2	9.5	14.7	12.6	15.6	1-9 hours
มี	23.8	1.2	4.7	2.3	2.6	0.1	6.4	4.0	2.4	Available
ไม่มี	69.6	12.5	8.4	2.8	6.5	9.4	8.3	8.5	13.2	Not available
10-19 ชั่วโมง	394.0	48.2	40.5	29.2	36.8	38.3	73.4	77.0	50.7	10-19 hours
มี	62.2	4.5	20.9	6.8	6.1	5.5	5.6	6.9	6.1	Available
ไม่มี	331.8	43.7	19.6	22.4	30.8	32.8	67.7	70.1	44.7	Not available
20-29 ชั่วโมง	1,052.0	68.9	106.6	80.5	84.0	116.5	245.4	208.3	141.8	20-29 hours
มี	68.8	1.4	8.8	2.7	10.9	12.4	20.7	8.6	3.4	Available
ไม่มี	983.1	67.5	97.8	77.9	73.0	104.1	224.7	199.7	138.4	Not available
30-34 ชั่วโมง	523.1	25.3	53.8	61.5	41.4	63.5	117.4	107.0	53.1	30-34 hours
มี	26.7	0.9	6.8	3.0	1.9	3.9	5.1	4.6	0.4	Available
ไม่มี	496.4	24.4	47.1	58.5	39.5	59.6	112.3	102.4	52.7	Not available
35-39 ชั่วโมง	1,426.8	35.3	127.6	182.1	158.2	166.6	372.6	275.0	109.4	35-39 hours
มี	30.1	2.2	2.9	3.9	8.8	2.8	4.8	4.2	0.5	Available
ไม่มี	1,396.7	33.1	124.7	178.1	149.5	163.8	367.8	270.8	108.9	Not available
40-49 ชั่วโมง	3,899.4	132.8	406.8	484.3	483.9	544.6	923.8	619.9	303.4	40-49 hours
มี	71.5	4.0	15.3	7.2	16.3	10.7	12.8	4.4	0.8	Available
ไม่มี	3,827.9	128.8	391.6	477.1	467.6	533.9	910.9	615.5	302.6	Not available
50 ชั่วโมงขึ้นไป	4,277.6	136.2	470.3	542.6	506.7	567.5	1,119.3	653.5	281.4	50 hours and over
มี	25.9	0.9	4.8	7.7	2.1	2.1	6.3	1.8	0.2	Available
ไม่มี	4,251.7	135.3	465.6	534.9	504.6	565.5	1,113.0	651.8	281.2	Not available

ตารางที่ 11 จำนวนผู้มีงานทำ จำแนกตามกลุ่มอายุ จำนวนชั่วโมงทำงานต่อสัปดาห์ การมีเวลาเหลือพอและต้องการทำงานเพิ่มขึ้น และเพศ ภาคตะวันออกเฉียงเหนือ

TABLE 11 EMPLOYED PERSONS BY AGE GROUP, HOURS WORKED PER WEEK, AVAILABILITY FOR ADDITIONAL WORK AND SEX , NORTHEASTERN REGION

ไตรมาสที่ 2/2553 : Quarter 2/2010

หน่วยเป็นพัน : In Thousands

จำนวนชั่วโมงทำงาน เพศ และ การมีเวลาเหลือพอ และต้องการทำงานเพิ่มขึ้น	รวม	กลุ่มอายุ Age Group								HOURS WORKED, SEX AND AVAILABILITY FOR ADDITIONAL WORK
	Total	15-19	20-24	25-29	30-34	35-39	40-49	50-59	>= 60	
ชาย	6,861.4	292.8	729.8	817.4	775.5	825.8	1,607.2	1,164.1	648.7	TOTAL(MALE)
มี	236.6	12.0	43.1	33.4	35.6	31.5	44.4	24.9	11.7	Available
ไม่มี	6,624.8	280.8	686.7	784.0	739.9	794.3	1,562.8	1,139.2	637.0	Not available
มีงานประจำแต่ไม่ได้ทำงาน	275.0	0.2	11.2	15.3	28.1	26.3	66.8	70.0	57.3	With job not work
มี	36.5	-	-	7.7	6.3	5.6	8.7	5.7	2.6	Available
ไม่มี	238.5	0.2	11.2	7.6	21.7	20.7	58.1	64.3	54.8	Not available
1-9 ชั่วโมง	43.4	7.0	8.6	2.6	4.9	2.6	8.9	3.6	5.2	1-9 hours
มี	17.6	1.1	4.7	2.3	2.6	-	5.4	0.2	1.2	Available
ไม่มี	25.8	5.9	3.9	0.3	2.3	2.6	3.5	3.4	3.9	Not available
10-19 ชั่วโมง	188.7	28.2	26.0	19.2	16.9	11.9	26.9	33.1	26.6	10-19 hours
มี	39.9	3.7	14.1	5.9	4.0	2.8	1.0	3.7	4.7	Available
ไม่มี	148.9	24.4	11.9	13.3	12.9	9.1	25.9	29.4	21.9	Not available
20-29 ชั่วโมง	555.7	40.9	69.2	52.7	44.6	55.9	115.1	97.7	79.8	20-29 hours
มี	36.9	0.3	0.4	1.2	7.2	7.8	13.2	4.7	2.2	Available
ไม่มี	518.8	40.5	68.8	51.5	37.4	48.1	101.9	93.0	77.6	Not available
30-34 ชั่วโมง	295.8	17.6	39.3	41.7	19.8	31.1	61.5	55.8	29.0	30-34 hours
มี	19.9	0.9	6.8	3.0	0.4	2.7	3.6	2.5	-	Available
ไม่มี	275.9	16.7	32.5	38.7	19.3	28.5	57.9	53.3	29.0	Not available
35-39 ชั่วโมง	718.3	22.4	62.7	71.9	75.1	82.0	179.0	156.9	68.3	35-39 hours
มี	17.4	1.0	1.8	2.6	4.4	1.9	2.4	2.9	0.5	Available
ไม่มี	700.9	21.4	61.0	69.4	70.7	80.1	176.6	154.0	67.7	Not available
40-49 ชั่วโมง	2,151.3	88.4	225.6	268.4	272.2	271.4	499.2	337.6	188.5	40-49 hours
มี	51.8	4.0	14.0	4.8	10.1	8.7	5.8	4.1	0.3	Available
ไม่มี	2,099.5	84.4	211.5	263.6	262.1	262.7	493.4	333.5	188.2	Not available
50 ชั่วโมงขึ้นไป	2,633.1	88.2	287.4	345.5	314.1	344.6	649.9	409.4	194.1	50 hours and over
มี	16.7	0.9	1.4	6.0	0.6	2.0	4.4	1.2	0.2	Available
ไม่มี	2,616.5	87.3	286.0	339.5	313.5	342.6	645.5	408.3	193.9	Not available
หญิง	5,239.2	167.8	503.9	591.6	590.1	732.1	1,367.7	901.1	385.1	TOTAL(FEMALE)
มี	125.7	3.2	21.9	7.9	21.8	15.1	29.3	20.3	6.4	Available
ไม่มี	5,113.5	164.6	482.0	583.8	568.3	717.0	1,338.3	880.8	378.7	Not available
มีงานประจำแต่ไม่ได้ทำงาน	159.3	-	3.9	8.5	17.4	25.0	41.5	41.8	21.1	With job not work
มี	16.8	-	0.9	-	2.5	3.4	3.2	5.0	1.8	Available
ไม่มี	142.5	-	3.0	8.5	15.0	21.6	38.3	36.8	19.3	Not available
1-9 ชั่วโมง	50.1	6.6	4.5	2.5	4.3	6.9	5.8	9.0	10.5	1-9 hours
มี	6.2	0.1	-	-	-	0.1	1.0	3.8	1.2	Available
ไม่มี	43.9	6.5	4.5	2.5	4.3	6.8	4.9	5.2	9.3	Not available
10-19 ชั่วโมง	205.3	20.1	14.5	10.0	20.0	26.4	46.4	43.9	24.1	10-19 hours
มี	22.4	0.7	6.8	0.9	2.1	2.7	4.6	3.2	1.4	Available
ไม่มี	182.9	19.3	7.7	9.1	17.9	23.7	41.8	40.7	22.8	Not available
20-29 ชั่วโมง	496.2	28.0	37.4	27.8	39.4	60.6	130.4	110.6	62.0	20-29 hours
มี	31.9	1.1	8.4	1.5	3.7	4.6	7.6	3.9	1.2	Available
ไม่มี	464.3	27.0	29.0	26.3	35.7	56.1	122.8	106.7	60.8	Not available
30-34 ชั่วโมง	227.3	7.7	14.5	19.7	21.6	32.4	55.9	51.2	24.2	30-34 hours
มี	6.8	-	-	-	1.5	1.3	1.5	2.1	0.4	Available
ไม่มี	220.5	7.7	14.5	19.7	20.2	31.1	54.4	49.2	23.8	Not available
35-39 ชั่วโมง	708.5	13.0	64.9	110.1	83.1	84.6	193.6	118.1	41.1	35-39 hours
มี	12.7	1.3	1.1	1.4	4.4	0.9	2.4	1.3	-	Available
ไม่มี	695.8	11.7	63.8	108.8	78.7	83.7	191.2	116.8	41.1	Not available
40-49 ชั่วโมง	1,748.1	44.4	181.3	215.9	211.6	273.3	424.6	282.3	114.8	40-49 hours
มี	19.7	-	1.2	2.4	6.2	2.0	7.1	0.3	0.5	Available
ไม่มี	1,728.4	44.4	180.1	213.5	205.5	271.2	417.5	281.9	114.4	Not available
50 ชั่วโมงขึ้นไป	1,644.5	48.0	183.0	197.1	192.6	223.0	469.5	244.1	87.2	50 hours and over
มี	9.2	-	3.4	1.7	1.5	0.1	1.9	0.6	-	Available
ไม่มี	1,635.3	48.0	179.6	195.4	191.1	222.9	467.5	243.5	87.2	Not available

ตารางที่ 12 จำนวนผู้ว่างงาน ที่หางานทำ จำแนกตามระยะเวลาที่หางานทำ ระดับการศึกษาที่สำเร็จ และเพศ ภาคตะวันออกเฉียงเหนือ

TABLE 12 UNEMPLOYED PERSONS, SEEKING JOP BY DURATION OF SEEKING JOP, LEVEL OF EDUCATIONAL ATTAINMENT AND SEX , NORTHEASTERN REGION

ไตรมาสที่ 2/2553 : Quarter 2/2010

ระดับการศึกษาที่สำเร็จ	รวม Total	ระยะเวลาที่หางานทำ Duration of seeking jop						ไม่ทราบ Unknown	LEVEL OF EDUCATIONAL ATTAINMENT
		< 1 เดือน	1 - 2.9 เดือน	3 - 5.9 เดือน	6 - 8.9 เดือน	9 - 11.9 เดือน	>=12 เดือน		
		Month	Months	Months	Months	Months	Months		
ยอดรวม	41,275	15,268	13,397	5,089	728	405	6,388	-	TOTAL
ไม่มีการศึกษา	-	-	-	-	-	-	-	-	No education
ต่ำกว่าประถมศึกษา	1,636	587	-	748	301	-	-	-	Less than Elementary
ประถมศึกษา	3,341	1,607	326	853	427	-	128	-	Elementary
มัธยมศึกษาตอนต้น	6,128	2,189	2,434	1,505	-	-	-	-	Lower Secondary
มัธยมศึกษาตอนปลาย	12,797	3,950	3,637	245	-	262	4,703	-	Upper Secondary Level
สายสามัญ	7,813	3,866	3,551	134	-	262	-	-	General/Academic
สายอาชีวศึกษา	4,984	84	85	112	-	-	4,703	-	Vocational
สายวิชาการศึกษา	-	-	-	-	-	-	-	-	Teacher Training
อุดมศึกษา	17,374	6,935	7,001	1,737	-	143	1,558	-	Higher Level
สายวิชาการ	15,586	5,998	6,784	1,103	-	143	1,558	-	Academic
สายวิชาชีพ	1,395	665	217	513	-	-	-	-	Higher Technical Education
สายวิชาการศึกษา	394	273	-	121	-	-	-	-	Teacher Training
อื่นๆ	-	-	-	-	-	-	-	-	Others
ไม่ทราบ	-	-	-	-	-	-	-	-	Unknown

1/ รวมอาชีวระยะสั้น 1/ Including Short Course Vocational

ตารางที่ 12 จำนวนผู้ว่างงาน ที่หางานทำ จำแนกตามระยะเวลาที่หางานทำ ระดับการศึกษาที่สำเร็จ และเพศ ภาคตะวันออกเฉียงเหนือ

TABLE 12 UNEMPLOYED PERSONS, SEEKING JOP BY DURATION OF SEEKING JOP, LEVEL OF EDUCATIONAL ATTAINMENT AND SEX, NORTHEASTERN REGION

ไตรมาสที่ 2/2553 : Quarter 2/2010

ระดับการศึกษาที่สำเร็จ	รวม	ระยะเวลาที่หางานทำ Duration of seeking jop						ไม่ทราบ	LEVEL OF EDUCATIONAL ATTAINMENT
		< 1 เดือน	1 - 2.9 เดือน	3 - 5.9 เดือน	6 - 8.9 เดือน	9 - 11.9 เดือน	>=12 เดือน		
		Month	Months	Months	Months	Months	Months		
ชาย	23,926	8,003	7,681	2,579	427	405	4,831	-	MALE
ไม่มีการศึกษา	-	-	-	-	-	-	-	-	No education
ต่ำกว่าประถมศึกษา	748	-	-	748	-	-	-	-	Less than Elementary
ประถมศึกษา	2,881	1,265	208	853	427	-	128	-	Elementary
มัธยมศึกษาตอนต้น	2,021	1,948	73	-	-	-	-	-	Lower Secondary
มัธยมศึกษาตอนปลาย	7,357	424	1,723	245	-	262	4,703	-	Upper Secondary Level
สายสามัญ	2,543	424	1,723	134	-	262	-	-	General/Academic
สายอาชีพศึกษา	4,815	-	-	112	-	-	4,703	-	Vocational
สายวิชาการศึกษา	-	-	-	-	-	-	-	-	Teacher Training
อุดมศึกษา	10,919	4,367	5,677	732	-	143	-	-	Higher Level
สายวิชาการ	9,620	3,702	5,677	98	-	143	-	-	Academic
สายวิชาชีพ	1,178	665	-	513	-	-	-	-	Higher Technical Education
สายวิชาการศึกษา	121	-	-	121	-	-	-	-	Teacher Training
อื่นๆ 1/	-	-	-	-	-	-	-	-	Others 1/
ไม่ทราบ	-	-	-	-	-	-	-	-	Unknown
หญิง	17,350	7,265	5,716	2,510	301	-	1,558	-	FEMALE
ไม่มีการศึกษา	-	-	-	-	-	-	-	-	No education
ต่ำกว่าประถมศึกษา	888	587	-	-	301	-	-	-	Less than Elementary
ประถมศึกษา	460	342	118	-	-	-	-	-	Elementary
มัธยมศึกษาตอนต้น	4,107	241	2,361	1,505	-	-	-	-	Lower Secondary
มัธยมศึกษาตอนปลาย	5,439	3,526	1,913	-	-	-	-	-	Upper Secondary Level
สายสามัญ	5,270	3,442	1,828	-	-	-	-	-	General/Academic
สายอาชีพศึกษา	169	84	85	-	-	-	-	-	Vocational
สายวิชาการศึกษา	-	-	-	-	-	-	-	-	Teacher Training
อุดมศึกษา	6,454	2,568	1,323	1,005	-	-	1,558	-	Higher Level
สายวิชาการ	5,965	2,296	1,106	1,005	-	-	1,558	-	Academic
สายวิชาชีพ	217	-	217	-	-	-	-	-	Higher Technical Education
สายวิชาการศึกษา	273	273	-	-	-	-	-	-	Teacher Training
อื่นๆ 1/	-	-	-	-	-	-	-	-	Others 1/
ไม่ทราบ	-	-	-	-	-	-	-	-	Unknown

1/ รวมอาชีวะระยะสั้น 1/ Including Short Course Vocational

ตารางที่ 13 จำนวนผู้ว่างงาน ที่เคยทำงานมาก่อน จำแนกตามอาชีพที่ทำครั้งสุดท้าย อุตสาหกรรมที่ทำครั้งสุดท้าย และเพศ ภาคตะวันออกเฉียงเหนือ

TABLE 13 UNEMPLOYED PERSONS, EVER WORKED BY LAST OCCUPATION, LAST INDUSTRY AND SEX , NORTHEASTERN REGION

ไตรมาสที่ 2/2553 : Quarter 2/2010

อาชีพที่ทำครั้งสุดท้าย	อุตสาหกรรมที่ทำครั้งสุดท้าย Last Industry										LAST OCCUPATION
	รวม	เกษตรกรรม	การประมง	เหมืองแร่ เหมืองหิน	การผลิต	ไฟฟ้า ก๊าซ และประปา	การก่อสร้าง	การขายส่ง การขายปลีก	โรงแรม และภัตตาคาร	การขนส่ง Transport & Communi- cation	
Total	Agriculture	Fishing	Mining & Quarrying	Manufac- turing	Electricity, Gas & Water supply	Construction	Wholesale & Retail trade	Hotels & Restaurants			
ยอดรวม	118,750	25,103	-	-	37,412	-	25,314	14,859	3,690	513	TOTAL
1. ผู้บัญญัติกฎหมาย ข้าราชการระดับอาวุโส และผู้จัดการ	824	-	-	-	-	-	76	-	-	-	1. Legislators, senior officials and managers
2. ผู้ประกอบวิชาชีพด้านต่างๆ	5,210	-	-	-	304	-	691	-	-	-	2. Professionals
3. ผู้ประกอบวิชาชีพด้านเทคนิคสาขาต่างๆ และอาชีพที่เกี่ยวข้อง	7,733	-	-	-	6,614	-	-	-	-	-	3. Technicians and associate professionals
4. เสมียน	6,953	-	-	-	3,568	-	74	2,346	84	-	4. Clerks
5. พนักงานบริการและพนักงานในร้านค้า และตลาด	6,972	-	-	-	-	-	-	3,520	1,178	-	5. Service workers and shop and market sales workers
6. ผู้ปฏิบัติงานที่มีฝีมือในด้านการเกษตร และการประมง	17,761	16,750	-	-	-	-	-	-	-	-	6. Skilled agricultural and fishery workers
7. ผู้ปฏิบัติงานด้านความสามารถทางฝีมือ และธุรกิจการค้าที่เกี่ยวข้อง	15,821	-	-	-	7,411	-	2,109	4,906	1,071	-	7. Craft and related trades workers
8. ผู้ปฏิบัติการ โรงงานและเครื่องจักร และผู้ปฏิบัติงานด้านการประกอบ	11,192	-	-	-	10,177	-	-	407	-	513	8. Plant and machine operators and assemblers
9. อาชีพขั้นพื้นฐานต่างๆ ในด้านการขาย และการให้บริการ	46,287	8,353	-	-	9,338	-	22,364	3,681	1,356	-	9. Elementary occupations
10. คนงานซึ่งมิได้จำแนกไว้ในหมวดอื่น	-	-	-	-	-	-	-	-	-	-	10. Workers not classifiable by occupation

ตารางที่ 13 จำนวนผู้ว่างงาน ที่เคยทำงานมาก่อน จำแนกตามอาชีพที่ทำครั้งสุดท้าย อุตสาหกรรมที่ทำครั้งสุดท้าย และเพศ ภาคตะวันออกเฉียงเหนือ (ต่อ)

TABLE 13 UNEMPLOYED PERSONS, EVER WORKED BY LAST OCCUPATION, LAST INDUSTRY AND SEX , NORTHEASTERN REGION (Contd.)

ไตรมาสที่ 2/2553 : Quarter 2/2010

อาชีพที่ทำครั้งสุดท้าย	อุตสาหกรรมที่ทำครั้งสุดท้าย (ต่อ) Last Industry (Contd.)									LAST OCCUPATION
	สื่อกลาง	อสังหาริมทรัพย์	บริหารราชการ	การศึกษา	ด้านสุขภาพและ	บริการ	ลูกจ้างในครัว-	องค์กร	ไม่ทราบ	
	ทางการเงิน	และการให้เช่า	และป้องกันประเทศ		สังคมสงเคราะห์	ชุมชน สังคม	เรือนส่วนบุคคล	ระหว่างประเทศ		
	Financial intermediation	Real estate & Renting	Public adminis- tration & Defence	Education	Health & Social work	Other community & Social	Private households with employed persons	Extra-territorial organizations	Unknown	
ยอดรวม	518	1,032	2,120	5,280	1,841	1,068	-	-	-	TOTAL
1. ผู้บัญญัติกฎหมาย ข้าราชการระดับอาวุโส และผู้จัดการ	-	-	748	-	-	-	-	-	-	1. Legislators, senior officials and managers
2. ผู้ประกอบวิชาชีพด้านต่างๆ	-	-	-	4,215	-	-	-	-	-	2. Professionals
3. ผู้ประกอบวิชาชีพด้านเทคนิคสาขาต่างๆ และอาชีพที่เกี่ยวข้อง	-	203	-	834	82	-	-	-	-	3. Technicians and associate professionals
4. เสมียน	518	98	265	-	-	-	-	-	-	4. Clerks
5. พนักงานบริการและพนักงานในร้านค้า และตลาด	-	107	49	232	1,712	174	-	-	-	5. Service workers and shop and market sales workers
6. ผู้ปฏิบัติงานที่มีฝีมือในการเกษตร และการประมง	-	-	1,011	-	-	-	-	-	-	6. Skilled agricultural and fishery workers
7. ผู้ปฏิบัติงานด้านความสามารถทางฝีมือ และธุรกิจการค้าที่เกี่ยวข้อง	-	324	-	-	-	-	-	-	-	7. Craft and related trades workers
8. ผู้ปฏิบัติการโรงงานและเครื่องจักร และผู้ปฏิบัติงานด้านการประกอบ	-	-	48	-	47	-	-	-	-	8. Plant and machine operators and assemblers
9. อาชีพขั้นพื้นฐานต่างๆ ในด้านการขาย และการให้บริการ	-	301	-	-	-	894	-	-	-	9. Elementary occupations
10. คนงานซึ่งมิได้จำแนกไว้ในหมวดอื่น	-	-	-	-	-	-	-	-	-	10. Workers not classifiable by occupation

ตารางที่ 13 จำนวนผู้ว่างงาน ที่เคยทำงานมาก่อน จำแนกตามอาชีพที่ทำครั้งสุดท้าย อุตสาหกรรมที่ทำครั้งสุดท้าย และเพศ ภาคตะวันออกเฉียงเหนือ

TABLE 13 UNEMPLOYED PERSONS, EVER WORKED BY LAST OCCUPATION, LAST INDUDTRY AND SEX, NORTHEASTERN REGION

ไตรมาสที่ 2/2553 : Quarter 2/2010

อาชีพที่ทำครั้งสุดท้าย	อุตสาหกรรมที่ทำครั้งสุดท้าย Last Industry										LAST OCCUPATION
	รวม	เกษตรกรรม	การประมง	เหมืองแร่ เหมืองหิน	การผลิต	ไฟฟ้า ก๊าซ และประปา	การก่อสร้าง	การขายส่ง การขายปลีก	โรงแรม และภัตตาคาร	การขนส่ง Transport & Communi- cation	
	Total	Agriculture	Fishing	Mining & Quarrying	Manufac- turing	Electricity, Gas & Water supply	Construction	Wholesale & Retail trade	Hotels & Restaurants		
ชาย	73,445	14,929	-	-	23,530	-	17,957	10,279	1,851	513	MALE
1. ผู้บัญญัติกฎหมาย ข้าราชการระดับอาวุโส และผู้จัดการ	824	-	-	-	-	-	76	-	-	-	1. Legislators, senior officials and managers
2. ผู้ประกอบวิชาชีพด้านต่างๆ	995	-	-	-	304	-	691	-	-	-	2. Professionals
3. ผู้ประกอบวิชาชีพด้านเทคนิคสาขาต่างๆ และอาชีพที่เกี่ยวข้อง	6,684	-	-	-	6,614	-	-	-	-	-	3. Technicians and associate professionals
4. เสมียน	807	-	-	-	42	-	74	173	-	-	4. Clerks
5. พนักงานบริการและพนักงานในร้านค้า และตลาด	3,875	-	-	-	-	-	-	2,366	780	-	5. Service workers and shop and market sales workers
6. ผู้ปฏิบัติงานที่มีฝีมือในด้านการเกษตร และการประมง	10,666	9,655	-	-	-	-	-	-	-	-	6. Skilled agricultural and fishery workers
7. ผู้ปฏิบัติงานด้านความสามารถทางฝีมือ และธุรกิจการค้าที่เกี่ยวข้อง	9,823	-	-	-	1,544	-	1,978	4,906	1,071	-	7. Craft and related trades workers
8. ผู้ปฏิบัติการโรงงานและเครื่องจักร และผู้ปฏิบัติงานด้านการประกอบ	11,140	-	-	-	10,125	-	-	407	-	513	8. Plant and machine operators and assemblers
9. อาชีพขั้นพื้นฐานต่างๆ ในด้านการขาย และการให้บริการ	28,635	5,274	-	-	4,901	-	15,138	2,428	-	-	9. Elementary occupations
10. คนงานซึ่งมิได้จำแนกไว้ในหมวดอื่น	-	-	-	-	-	-	-	-	-	-	10. Workers not classifiable by occupation
หญิง	45,304	10,174	-	-	13,882	-	7,358	4,580	1,838	-	FEMALE
1. ผู้บัญญัติกฎหมาย ข้าราชการระดับอาวุโส และผู้จัดการ	-	-	-	-	-	-	-	-	-	-	1. Legislators, senior officials and managers
2. ผู้ประกอบวิชาชีพด้านต่างๆ	4,215	-	-	-	-	-	-	-	-	-	2. Professionals
3. ผู้ประกอบวิชาชีพด้านเทคนิคสาขาต่างๆ และอาชีพที่เกี่ยวข้อง	1,049	-	-	-	-	-	-	-	-	-	3. Technicians and associate professionals
4. เสมียน	6,146	-	-	-	3,526	-	-	2,173	84	-	4. Clerks
5. พนักงานบริการและพนักงานในร้านค้า และตลาด	3,097	-	-	-	-	-	-	1,154	398	-	5. Service workers and shop and market sales workers
6. ผู้ปฏิบัติงานที่มีฝีมือในด้านการเกษตร และการประมง	7,095	7,095	-	-	-	-	-	-	-	-	6. Skilled agricultural and fishery workers
7. ผู้ปฏิบัติงานด้านความสามารถทางฝีมือ และธุรกิจการค้าที่เกี่ยวข้อง	6,000	-	-	-	5,868	-	132	-	-	-	7. Craft and related trades workers
8. ผู้ปฏิบัติการโรงงานและเครื่องจักร และผู้ปฏิบัติงานด้านการประกอบ	52	-	-	-	52	-	-	-	-	-	8. Plant and machine operators and assemblers
9. อาชีพขั้นพื้นฐานต่างๆ ในด้านการขาย และการให้บริการ	17,652	3,079	-	-	4,437	-	7,226	1,253	1,356	-	9. Elementary occupations
10. คนงานซึ่งมิได้จำแนกไว้ในหมวดอื่น	-	-	-	-	-	-	-	-	-	-	10. Workers not classifiable by occupation

ตารางที่ 13 จำนวนผู้ว่างงาน ที่เคยทำงานมาก่อน จำแนกตามอาชีพที่ทำครั้งสุดท้าย อุตสาหกรรมที่ทำครั้งสุดท้ายจำแนกตาม เพศ ภาคตะวันออกเฉียงเหนือ (ต่อ)

TABLE 13 UNEMPLOYED PERSONS, EVER WORKED BY LAST OCCUPATION, LAST INDUDTRY SEX , NORTHEASTERN REGION (Contd.)

ไตรมาสที่ 2/2553 : Quarter 2/2010

อาชีพที่ทำครั้งสุดท้าย	อุตสาหกรรมที่ทำครั้งสุดท้าย (ต่อ) Last Industry (Contd.)									LAST OCCUPATION
	สื่อกลาง	อสังหาริมทรัพย์	บริหารราชการ	การศึกษา	ด้านสุขภาพและ	บริการ	ลูกจ้างในครัว-	องค์กร	ไม่ทราบ	
	ทางการเงิน	และการให้เช่า	และป้องกันประเทศ		สังคมสงเคราะห์	ชุมชน สังคม	เรือนส่วนบุคคล	ระหว่างประเทศ		
	Financial	Real estate	Public adminis-	Education	Health	Other community	Private households	Extra-territorial	Unknown	
	intermediation	& Renting	tation & Defence		& Social work	& Social th	employed persons	organizations		
ชาย	518	500	1,854	-	620	894	-	-	-	MALE
1. ผู้บัญญัติกฎหมาย ข้าราชการระดับอาวุโสและผู้จัดการ	-	-	748	-	-	-	-	-	-	1. Legislators, senior officials and managers
2. ผู้ประกอบวิชาชีพด้านต่างๆ	-	-	-	-	-	-	-	-	-	2. Professionals
3. ผู้ประกอบวิชาชีพด้านเทคนิคสาขาต่างๆ และอาชีพที่เกี่ยวข้อง	-	70	-	-	-	-	-	-	-	3. Technicians and associate professionals
4. เสมียน	518	-	-	-	-	-	-	-	-	4. Clerks
5. พนักงานบริการและพนักงานในร้านค้าและตลาด	-	107	49	-	573	-	-	-	-	5. Service workers and shop and market sales workers
6. ผู้ปฏิบัติงานที่มีฝีมือในการเกษตรและการประมง	-	-	1,011	-	-	-	-	-	-	6. Skilled agricultural and fishery workers
7. ผู้ปฏิบัติงานด้านความสามารถทางฝีมือและธุรกิจการค้าที่เกี่ยวข้อง	-	324	-	-	-	-	-	-	-	7. Craft and related trades workers
8. ผู้ปฏิบัติการ โรงงานและเครื่องจักร และผู้ปฏิบัติงานด้านการประกอบ	-	-	48	-	47	-	-	-	-	8. Plant and machine operators and assemblers
9. อาชีพขั้นพื้นฐานต่างๆ ในด้านการขายและการให้บริการ	-	-	-	-	-	894	-	-	-	9. Elementary occupations
10. คนงานซึ่งมิได้จำแนกไว้ในหมวดอื่น	-	-	-	-	-	-	-	-	-	10. Workers not classifiable by occupation
หญิง	-	532	265	5,280	1,221	174	-	-	-	FEMALE
1. ผู้บัญญัติกฎหมาย ข้าราชการระดับอาวุโสและผู้จัดการ	-	-	-	-	-	-	-	-	-	1. Legislators, senior officials and managers
2. ผู้ประกอบวิชาชีพด้านต่างๆ	-	-	-	4,215	-	-	-	-	-	2. Professionals
3. ผู้ประกอบวิชาชีพด้านเทคนิคสาขาต่างๆ และอาชีพที่เกี่ยวข้อง	-	133	-	834	82	-	-	-	-	3. Technicians and associate professionals
4. เสมียน	-	98	265	-	-	-	-	-	-	4. Clerks
5. พนักงานบริการและพนักงานในร้านค้าและตลาด	-	-	-	232	1,139	174	-	-	-	5. Service workers and shop and market sales workers
6. ผู้ปฏิบัติงานที่มีฝีมือในการเกษตรและการประมง	-	-	-	-	-	-	-	-	-	6. Skilled agricultural and fishery workers
7. ผู้ปฏิบัติงานด้านความสามารถทางฝีมือและธุรกิจการค้าที่เกี่ยวข้อง	-	-	-	-	-	-	-	-	-	7. Craft and related trades workers
8. ผู้ปฏิบัติการ โรงงานและเครื่องจักร และผู้ปฏิบัติงานด้านการประกอบ	-	-	-	-	-	-	-	-	-	8. Plant and machine operators and assemblers
9. อาชีพขั้นพื้นฐานต่างๆ ในด้านการขายและการให้บริการ	-	301	-	-	-	-	-	-	-	9. Elementary occupations
10. คนงานซึ่งมิได้จำแนกไว้ในหมวดอื่น	-	-	-	-	-	-	-	-	-	10. Workers not classifiable by occupation

TABLE 14 EMPLOYEE BY AVERAGE WAGE, FRINGE BENEFIT, INDUSTRY AND SEX, NORTHEASTERN REGION

หน่วยเป็นพัน : In Thousands

[illegible]

TABLE 14 EMPLOYEE BY AVERAGE WAGE, FRINGE BENEFIT, INDUSTRY AND SEX , NORTHEASTERN REGION

หน่วยเป็นพัน : In Thousands

[illegible]

ไตรมาสที่ 2/2553 : Quarter 2/2010

หน่วยเป็นพัน : In Thousands

[illegible]

ไตรมาสที่ 2/2553 : Quarter 2/2010

[illegible]

ไตรมาสที่ 2/2553 : Quarter 2/2010

หน่วยเป็นพัน : In Thousands

[illegible]

ตารางที่ 17 จำนวนลูกจ้าง จำแนกตามอาชีพ ระดับของรายได้ และเพศ ภาคตะวันออกเฉียงเหนือ
TABLE 17 EMPLOYEE BY OCCUPATION, INCOME CLASS AND SEX , NORTHEASTERN REGION

ไตรมาสที่ 2/2553 : Quarter 2/2010

หน่วยเป็นพัน : In Thousands

ระดับของรายได้	อาชีพ Occupation											INCOME CLASS
	รวม	ผู้บัญญัติกฎหมาย และ ผู้จัดการ	วิชาชีพ ด้านต่างๆ	วิชาชีพ ด้านเทคนิค	เสมียน	พนักงาน บริการ	ด้านการเกษตร และประมง	ด้านความ สามารถทางฝีมือ	ผู้ปฏิบัติงาน โรงงานเครื่องจักร	อาชีพพื้น ฐานต่างๆ	คนงานซึ่งมิ ได้จำแนกไว้ ในหมวดอื่น	
		Legislators & Managers	Profes- sional	Technicians	Clerks	Service Workers	Agricultural & Fishery	Craft & Related trades	Plant & Machine operators	Elementary occupations	Not classifiable	
	Total											
ยอดรวม	4,257.8	183.0	451.6	214.8	299.2	424.4	165.3	1,032.5	471.3	1,015.8	-	TOTAL
ต่ำกว่า 1,501 บาท	215.8	-	2.1	3.0	-	13.9	32.4	35.1	10.8	118.5	-	Less than 1,501 Baht
1,501 - 2,500 บาท	256.1	3.5	-	2.4	1.1	16.3	31.7	98.8	11.0	91.2	-	1,501 - 2,500 Baht
2,501 - 3,500 บาท	437.5	3.8	0.0	2.5	3.3	45.1	30.1	131.7	27.2	193.7	-	2,501 - 3,500 Baht
3,501 - 4,500 บาท	784.2	31.6	4.7	5.1	28.3	75.7	28.4	214.7	129.8	265.8	-	3,501 - 4,500 Baht
4,501 - 5,500 บาท	680.6	41.1	5.8	12.9	37.8	81.3	26.2	196.4	99.0	180.1	-	4,501 - 5,500 Baht
5,501 - 6,500 บาท	528.4	34.7	4.9	20.7	44.7	74.3	10.8	188.2	64.2	85.9	-	5,501 - 6,500 Baht
6,501 - 7,500 บาท	265.0	4.3	6.9	17.9	36.0	35.8	1.0	76.5	55.1	31.6	-	6,501 - 7,500 Baht
7,501 - 10,000 บาท	429.4	9.6	78.1	58.5	94.1	44.0	2.5	63.9	48.0	30.7	-	7,501 - 10,000 Baht
10,001 - 15,000 บาท	236.2	6.2	94.6	40.0	26.5	20.1	2.1	15.2	19.2	12.3	-	10,001 - 15,000 Baht
15,001 - 20,000 บาท	116.2	6.8	49.0	25.0	12.1	10.2	0.1	7.0	4.0	2.0	-	15,001 - 20,000 Baht
20,001 - 30,000 บาท	178.5	11.0	123.0	20.9	12.3	7.5	-	0.9	1.7	1.4	-	20,001 - 30,000 Baht
มากกว่า 30,000 บาท	119.5	28.5	81.2	5.8	3.0	0.0	-	0.6	0.4	-	-	More than 30,000 Baht
ไม่ทราบ	10.5	1.8	1.3	0.2	0.1	0.1	-	3.6	0.9	2.6	-	Unknown

ตารางที่ 17 จำนวนลูกจ้าง จำแนกตามอาชีพ ระดับของรายได้ และเพศ ภาคตะวันออกเฉียงเหนือ
TABLE 17 EMPLOYEE BY OCCUPATION, INCOME CLASS AND SEX , NORTHEASTERN REGION

ไตรมาสที่ 2/2553 : Quarter 2/2010

หน่วยเป็นพัน : In Thousands

ระดับของรายได้	อาชีพ Occupation											INCOME CLASS
	รวม	ผู้บัญญัติกฎหมาย และ ผู้จัดการ	วิชาชีพ ด้านต่างๆ	วิชาชีพ ด้านเทคนิค	เสมียน	พนักงาน บริการ	ด้านการเกษตร และประมง	ด้านความ สามารถทางฝีมือ	ผู้ปฏิบัติงาน โรงงานเครื่องจักร	อาชีพพื้น ฐานต่างๆ	คนงานซึ่งมิ ได้จำแนกไว้ ในหมวดอื่น	
		Legislators & Managers	Profes- sional	Technicians	Clerks	Service Workers	Agricultural & Fishery	Craft & Related trades	Plant & Machine operators	Elementary occupations	Not classifiable	
	Total											
ชาย	2,578.7	157.6	167.0	125.2	93.8	197.0	108.5	798.6	321.0	610.1	-	MALE
ต่ำกว่า 1,501 บาท	99.9	-	2.1	1.2	-	4.8	14.8	15.2	9.9	51.8	-	Less than 1,501 Baht
1,501 - 2,500 บาท	162.0	3.4	-	2.4	0.5	7.8	23.9	61.4	8.4	54.2	-	1,501 - 2,500 Baht
2,501 - 3,500 บาท	245.9	3.4	-	1.0	1.5	19.9	17.7	73.9	19.2	109.4	-	2,501 - 3,500 Baht
3,501 - 4,500 บาท	469.7	25.9	1.3	1.5	9.0	28.2	21.3	171.7	69.2	141.7	-	3,501 - 4,500 Baht
4,501 - 5,500 บาท	448.2	34.6	3.2	3.6	17.5	25.1	14.8	154.1	67.8	127.7	-	4,501 - 5,500 Baht
5,501 - 6,500 บาท	385.7	31.5	3.5	8.9	15.2	38.4	10.6	167.3	45.2	65.1	-	5,501 - 6,500 Baht
6,501 - 7,500 บาท	166.3	3.0	2.8	9.2	3.8	16.1	1.0	71.0	38.4	20.9	-	6,501 - 7,500 Baht
7,501 - 10,000 บาท	238.0	7.8	25.1	35.2	20.6	24.3	2.4	58.2	39.0	25.4	-	7,501 - 10,000 Baht
10,001 - 15,000 บาท	125.5	4.7	27.3	21.3	12.0	15.5	2.0	14.1	17.0	11.7	-	10,001 - 15,000 Baht
15,001 - 20,000 บาท	68.5	6.0	15.3	21.7	5.0	9.5	0.1	6.8	3.9	0.3	-	15,001 - 20,000 Baht
20,001 - 30,000 บาท	91.8	9.4	50.3	15.5	6.0	7.3	-	0.9	1.7	0.9	-	20,001 - 30,000 Baht
มากกว่า 30,000 บาท	69.8	26.6	35.8	3.6	2.7	0.0	-	0.6	0.4	-	-	More than 30,000 Baht
ไม่ทราบ	7.5	1.4	0.3	0.2	0.1	-	-	3.6	0.9	1.0	-	Unknown
หญิง	1,679.1	25.4	284.6	89.6	205.4	227.4	56.8	234.0	150.3	405.7	-	FEMALE
ต่ำกว่า 1,501 บาท	116.0	-	-	1.8	-	9.1	17.6	19.9	0.9	66.7	-	Less than 1,501 Baht
1,501 - 2,500 บาท	94.1	0.1	-	-	0.6	8.5	7.9	37.4	2.7	37.0	-	1,501 - 2,500 Baht
2,501 - 3,500 บาท	191.6	0.4	0.0	1.5	1.8	25.3	12.4	57.8	8.0	84.4	-	2,501 - 3,500 Baht
3,501 - 4,500 บาท	314.4	5.7	3.4	3.6	19.3	47.5	7.2	43.0	60.6	124.1	-	3,501 - 4,500 Baht
4,501 - 5,500 บาท	232.4	6.6	2.6	9.4	20.3	56.3	11.4	42.3	31.2	52.4	-	4,501 - 5,500 Baht
5,501 - 6,500 บาท	142.7	3.2	1.4	11.9	29.5	35.9	0.1	20.9	19.0	20.8	-	5,501 - 6,500 Baht
6,501 - 7,500 บาท	98.7	1.3	4.0	8.7	32.3	19.6	-	5.5	16.6	10.7	-	6,501 - 7,500 Baht
7,501 - 10,000 บาท	191.4	1.8	53.0	23.3	73.5	19.7	0.2	5.7	9.0	5.3	-	7,501 - 10,000 Baht
10,001 - 15,000 บาท	110.6	1.5	67.3	18.6	14.5	4.6	0.1	1.1	2.2	0.6	-	10,001 - 15,000 Baht
15,001 - 20,000 บาท	47.7	0.8	33.8	3.3	7.1	0.7	-	0.3	0.1	1.7	-	15,001 - 20,000 Baht
20,001 - 30,000 บาท	86.7	1.7	72.7	5.4	6.3	0.2	-	-	-	0.5	-	20,001 - 30,000 Baht
มากกว่า 30,000 บาท	49.8	1.9	45.4	2.1	0.3	-	-	0.0	-	-	-	More than 30,000 Baht
ไม่ทราบ	3.0	0.4	1.0	-	-	0.1	-	-	-	1.6	-	Unknown

ตารางที่ 18 จำนวนลูกจ้าง จำแนกตามอุตสาหกรรม ระดับของรายได้ และเพศ ภาคตะวันออกเฉียงเหนือ

TABLE 18 EMPLOYEE BY INDUSTRY, INCOME CLASS AND SEX , NORTHEASTERN REGION

ไตรมาสที่ 2/2553 : Quarter 2/2010

หน่วยเป็นพัน : In Thousands

ระดับของรายได้	อุตสาหกรรม Industry										INCOME CLASS
	รวม	เกษตรกรรม	การประมง	เหมืองแร่	การผลิต	ไฟฟ้า ก๊าซ	การก่อสร้าง	การขายส่ง	โรงแรม	การขนส่ง	
				เหมืองหิน		และประปา		การขายปลีก	และภัตตาคาร	Transport	
	Total	Agriculture	Fishing	Mining & Quarrying	Manufac- turing	Electric. Gas & Water supply	Construction	Wholesale & Retail trade	Hotels & Restaurants	& Communi- cation	
ยอดรวม	4,257.8	473.5	3.5	6.7	726.9	29.4	902.3	480.3	103.8	100.7	TOTAL
ต่ำกว่า 1,501 บาท	215.8	100.1	2.5	-	28.2	-	35.4	13.2	4.2	5.6	Less than 1,501 Baht
1,501 - 2,500 บาท	256.1	85.6	-	0.3	51.9	-	71.8	15.3	6.2	6.9	1,501 - 2,500 Baht
2,501 - 3,500 บาท	437.5	83.5	0.2	3.8	82.1	0.3	149.0	39.5	23.5	13.7	2,501 - 3,500 Baht
3,501 - 4,500 บาท	784.2	94.7	0.0	0.9	182.2	9.6	218.4	108.6	29.1	16.1	3,501 - 4,500 Baht
4,501 - 5,500 บาท	680.6	61.4	0.1	0.2	142.1	3.3	158.9	123.2	16.0	13.2	4,501 - 5,500 Baht
5,501 - 6,500 บาท	528.4	21.3	0.8	0.1	103.8	1.8	154.6	74.8	10.7	9.8	5,501 - 6,500 Baht
6,501 - 7,500 บาท	265.0	6.6	-	1.5	54.8	2.0	62.6	39.1	1.3	11.4	6,501 - 7,500 Baht
7,501 - 10,000 บาท	429.4	12.4	-	-	55.6	2.1	42.2	48.4	9.7	10.5	7,501 - 10,000 Baht
10,001 - 15,000 บาท	236.2	4.3	-	-	20.8	3.5	4.1	13.9	1.1	7.1	10,001 - 15,000 Baht
15,001 - 20,000 บาท	116.2	1.5	-	-	2.8	1.2	0.7	2.2	1.8	0.7	15,001 - 20,000 Baht
20,001 - 30,000 บาท	178.5	1.6	-	-	0.9	1.5	1.2	1.8	0.1	3.2	20,001 - 30,000 Baht
มากกว่า 30,000 บาท	119.5	0.6	-	-	0.4	3.2	-	0.5	-	1.7	More than 30,000 Baht
ไม่ทราบ	10.5	-	-	-	1.6	0.9	3.5	0.1	0.1	0.9	Unknown

ตารางที่ 18 จำนวนลูกจ้าง จำแนกตามอุตสาหกรรม ระดับของรายได้ และเพศ ภาคตะวันออกเฉียงเหนือ (ต่อ)

TABLE 18 EMPLOYEE BY INDUSTRY, INCOME CLASS AND SEX , NORTHEASTERN REGION (Contd.)

ไตรมาสที่ 2/2553 : Quarter 2/2010

หน่วยเป็นพัน : In Thousands

ระดับของรายได้	อุตสาหกรรม (ต่อ) Industry (Contd.)									INCOME CLASS
	สื่อกลาง	อสังหาริมทรัพย์	บริหารราชการ	การศึกษา	ด้านสุขภาพและ	บริการ	ลูกจ้างในครัว-	องค์กร	ไม่ทราบ	
	ทางการเงิน	และการให้เช่า	และป้องกันประเทศ		สังคมสงเคราะห์	ชุมชน สังคม	เรือนส่วนบุคคล	ระหว่างประเทศ		
	Financial	Real estate	Public adminis-		Health	Other community	Private households	Extra-territorial		
	intermediation	& Renting	tation & Defence	Education	& Social work	& Social	with employed persons	organizations	Unknown	
ยอดรวม	58.7	56.5	534.8	433.7	209.5	94.5	43.0	-	-	TOTAL
ต่ำกว่า 1,501 บาท	0.1	0.3	5.0	0.4	3.4	13.4	4.2	-	-	Less than 1,501 Baht
1,501 - 2,500 บาท	-	0.0	4.5	1.7	3.5	5.1	3.4	-	-	1,501 - 2,500 Baht
2,501 - 3,500 บาท	1.3	9.2	6.7	5.2	1.9	6.4	11.3	-	-	2,501 - 3,500 Baht
3,501 - 4,500 บาท	3.8	12.9	48.0	13.3	7.0	24.1	15.6	-	-	3,501 - 4,500 Baht
4,501 - 5,500 บาท	7.5	12.3	66.5	25.5	28.7	17.4	4.4	-	-	4,501 - 5,500 Baht
5,501 - 6,500 บาท	2.7	6.5	77.6	13.1	38.2	10.0	2.8	-	-	5,501 - 6,500 Baht
6,501 - 7,500 บาท	5.8	2.6	35.0	14.5	21.4	5.4	1.3	-	-	6,501 - 7,500 Baht
7,501 - 10,000 บาท	11.1	6.2	115.5	78.3	31.5	6.0	0.1	-	-	7,501 - 10,000 Baht
10,001 - 15,000 บาท	10.0	4.2	72.1	55.8	36.0	3.1	-	-	-	10,001 - 15,000 Baht
15,001 - 20,000 บาท	4.8	1.2	54.1	27.7	17.4	-	-	-	-	15,001 - 20,000 Baht
20,001 - 30,000 บาท	6.7	0.4	38.3	107.2	15.8	0.1	-	-	-	20,001 - 30,000 Baht
มากกว่า 30,000 บาท	4.8	0.6	9.5	90.9	4.9	2.6	-	-	-	More than 30,000 Baht
ไม่ทราบ	0.1	0.2	2.1	0.1	-	0.9	-	-	-	Unknown

ตารางที่ 18 จำนวนลูกจ้าง จำแนกตามอุตสาหกรรม ระดับของรายได้ และเพศ ภาคตะวันออกเฉียงเหนือ

TABLE 18 EMPLOYEE BY INDUSTRY, INCOME CLASS AND SEX , NORTHEASTERN REGION

ไตรมาสที่ 2/2553 : Quarter 2/2010

หน่วยเป็นพัน : In Thousands

ระดับของรายได้	อุตสาหกรรม Industry										INCOME CLASS
	รวม	เกษตรกรรม	การประมง	เหมืองแร่	การผลิต	ไฟฟ้า ก๊าซ	การก่อสร้าง	การขายส่ง	โรงแรม	การขนส่ง	
				เหมืองหิน		และประปา		การขายปลีก	และภัตตาคาร	Transport	
	Total	Agriculture	Fishing	Mining & Quarrying	Manufac- turing	Electric. Gas & Water supply	Construction	& Retail trade	Hotels & Restaurants	Communi- cation	
ชาย	2,578.7	283.6	2.2	4.7	328.8	22.9	766.7	331.1	35.0	90.7	MALE
ต่ำกว่า 1,501 บาท	99.9	46.3	1.1	-	4.4	-	26.3	3.7	2.3	5.4	Less than 1,501 Baht
1,501 - 2,500 บาท	162.0	51.7	-	-	11.1	-	67.4	12.5	2.1	6.3	1,501 - 2,500 Baht
2,501 - 3,500 บาท	245.9	54.3	0.2	2.2	14.2	0.3	111.4	25.3	7.9	12.9	2,501 - 3,500 Baht
3,501 - 4,500 บาท	469.7	52.6	0.0	0.9	81.5	7.8	168.5	77.4	7.3	15.9	3,501 - 4,500 Baht
4,501 - 5,500 บาท	448.2	41.0	0.1	-	66.1	3.2	140.5	84.9	3.9	11.9	4,501 - 5,500 Baht
5,501 - 6,500 บาท	385.7	18.0	0.8	0.1	65.7	1.6	146.6	52.6	3.6	8.5	5,501 - 6,500 Baht
6,501 - 7,500 บาท	166.3	4.4	-	1.5	29.4	0.8	58.4	25.8	0.2	10.6	6,501 - 7,500 Baht
7,501 - 10,000 บาท	238.0	9.8	-	-	34.2	2.1	40.2	34.9	6.7	6.3	7,501 - 10,000 Baht
10,001 - 15,000 บาท	125.5	3.1	-	-	16.6	1.4	3.8	10.9	1.0	7.0	10,001 - 15,000 Baht
15,001 - 20,000 บาท	68.5	1.1	-	-	2.8	1.2	0.6	1.9	-	0.5	15,001 - 20,000 Baht
20,001 - 30,000 บาท	91.8	0.9	-	-	0.9	1.2	1.1	1.2	0.1	2.9	20,001 - 30,000 Baht
มากกว่า 30,000 บาท	69.8	0.3	-	-	0.4	2.5	-	0.1	-	1.6	More than 30,000 Baht
ไม่ทราบ	7.5	-	-	-	1.6	0.9	2.0	-	-	0.9	Unknown
หญิง	1,679.1	189.9	1.4	2.0	398.2	6.5	135.6	149.2	68.8	10.0	FEMALE
ต่ำกว่า 1,501 บาท	116.0	53.8	1.3	-	23.7	-	9.1	9.6	1.9	0.2	Less than 1,501 Baht
1,501 - 2,500 บาท	94.1	33.9	-	0.3	40.8	-	4.4	2.9	4.0	0.6	1,501 - 2,500 Baht
2,501 - 3,500 บาท	191.6	29.2	0.1	1.6	67.9	-	37.6	14.2	15.7	0.8	2,501 - 3,500 Baht
3,501 - 4,500 บาท	314.4	42.1	-	-	100.7	1.8	49.9	31.1	21.9	0.2	3,501 - 4,500 Baht
4,501 - 5,500 บาท	232.4	20.4	-	0.2	76.0	0.1	18.5	38.2	12.1	1.3	4,501 - 5,500 Baht
5,501 - 6,500 บาท	142.7	3.2	-	-	38.1	0.2	8.0	22.2	7.1	1.3	5,501 - 6,500 Baht
6,501 - 7,500 บาท	98.7	2.1	-	-	25.4	1.2	4.2	13.3	1.1	0.7	6,501 - 7,500 Baht
7,501 - 10,000 บาท	191.4	2.6	-	-	21.4	-	2.0	13.5	3.1	4.2	7,501 - 10,000 Baht
10,001 - 15,000 บาท	110.6	1.2	-	-	4.2	2.1	0.4	3.0	0.2	0.1	10,001 - 15,000 Baht
15,001 - 20,000 บาท	47.7	0.4	-	-	-	-	0.1	0.3	1.8	0.3	15,001 - 20,000 Baht
20,001 - 30,000 บาท	86.7	0.7	-	-	-	0.3	0.0	0.6	-	0.3	20,001 - 30,000 Baht
มากกว่า 30,000 บาท	49.8	0.3	-	-	0.0	0.7	-	0.4	-	0.2	More than 30,000 Baht
ไม่ทราบ	3.0	-	-	-	-	-	1.5	0.1	0.1	-	Unknown

ตารางที่ 18 จำนวนลูกจ้าง จำแนกตามอุตสาหกรรม ระดับของรายได้ และเพศ ภาคตะวันออกเฉียงเหนือ(ต่อ)
TABLE 18 EMPLOYEE BY INDUSTRY, INCOME CLASS AND SEX , NORTHEASTERN REGION(Contd.)

ไตรมาสที่ 2/2553 : Quarter 2/2010

หน่วยเป็นพัน : In Thousands

ระดับของรายได้	อุตสาหกรรม (ต่อ) Industry (Contd.)									INCOME CLASS
	สื่อกลาง ทางการเงิน	อสังหาริมทรัพย์ และการให้เช่า	บริหารราชการ และป้องกันประเทศ	การศึกษา	ด้านสุขภาพและ สังคมสงเคราะห์	บริการ ชุมชน สังคม	ลูกจ้างในครัว- เรือนส่วนบุคคล	องค์กร ระหว่างประเทศ	ไม่ทราบ	
	Financial intermediation	Real estate & Renting	Public adminis- tration & Defence	Education	Health & Social work	Other community & Social	Private households with employed persons	Extra-territorial organizations	Unknown	
ชาย	22.8	30.2	345.3	205.4	48.8	55.0	5.5	-	-	MALE
ต่ำกว่า 1,501 บาท	-	-	1.5	-	-	8.6	0.2	-	-	Less than 1,501 Baht
1,501 - 2,500 บาท	-	-	4.4	1.4	1.2	3.9	0.1	-	-	1,501 - 2,500 Baht
2,501 - 3,500 บาท	1.3	5.7	4.9	0.5	-	3.1	1.8	-	-	2,501 - 3,500 Baht
3,501 - 4,500 บาท	0.1	2.5	37.2	4.2	0.1	11.1	2.7	-	-	3,501 - 4,500 Baht
4,501 - 5,500 บาท	0.5	9.3	49.8	17.5	9.2	10.4	0.2	-	-	4,501 - 5,500 Baht
5,501 - 6,500 บาท	0.9	3.7	61.0	8.3	8.2	5.5	0.6	-	-	5,501 - 6,500 Baht
6,501 - 7,500 บาท	0.2	1.6	16.0	5.4	6.7	5.4	-	-	-	6,501 - 7,500 Baht
7,501 - 10,000 บาท	8.2	3.9	51.0	29.3	8.1	3.4	-	-	-	7,501 - 10,000 Baht
10,001 - 15,000 บาท	2.4	2.2	40.6	27.9	7.7	1.0	-	-	-	10,001 - 15,000 Baht
15,001 - 20,000 บาท	3.3	0.3	40.9	12.1	3.9	-	-	-	-	15,001 - 20,000 Baht
20,001 - 30,000 บาท	2.5	0.4	28.6	49.3	2.8	0.1	-	-	-	20,001 - 30,000 Baht
มากกว่า 30,000 บาท	3.5	0.6	7.8	49.5	0.9	2.6	-	-	-	More than 30,000 Baht
ไม่ทราบ	0.1	0.2	1.8	-	-	-	-	-	-	Unknown
หญิง	35.8	26.3	189.4	228.3	160.7	39.5	37.6	-	-	FEMALE
ต่ำกว่า 1,501 บาท	0.1	0.3	3.5	0.4	3.4	4.8	4.0	-	-	Less than 1,501 Baht
1,501 - 2,500 บาท	-	0.0	0.1	0.3	2.3	1.2	3.3	-	-	1,501 - 2,500 Baht
2,501 - 3,500 บาท	0.0	3.5	1.8	4.7	1.9	3.4	9.5	-	-	2,501 - 3,500 Baht
3,501 - 4,500 บาท	3.7	10.4	10.8	9.1	6.9	13.0	12.9	-	-	3,501 - 4,500 Baht
4,501 - 5,500 บาท	7.0	3.0	16.8	8.1	19.5	6.9	4.3	-	-	4,501 - 5,500 Baht
5,501 - 6,500 บาท	1.8	2.8	16.6	4.8	30.0	4.5	2.2	-	-	5,501 - 6,500 Baht
6,501 - 7,500 บาท	5.6	1.0	19.0	9.1	14.7	-	1.3	-	-	6,501 - 7,500 Baht
7,501 - 10,000 บาท	3.0	2.3	64.5	49.0	23.4	2.6	0.1	-	-	7,501 - 10,000 Baht
10,001 - 15,000 บาท	7.6	2.1	31.5	28.0	28.4	2.1	-	-	-	10,001 - 15,000 Baht
15,001 - 20,000 บาท	1.6	1.0	13.3	15.6	13.4	-	-	-	-	15,001 - 20,000 Baht
20,001 - 30,000 บาท	4.2	-	9.7	57.9	13.0	0.1	-	-	-	20,001 - 30,000 Baht
มากกว่า 30,000 บาท	1.3	-	1.7	41.3	4.0	-	-	-	-	More than 30,000 Baht
ไม่ทราบ	-	-	0.4	0.1	-	0.9	-	-	-	Unknown

Southern Region

STATISTICAL TABLES SOUTHERN REGION

TABLE	1	NUMBER OF POPULATION BY LABOR FORCE STATUS, AGE GROUP
TABLE	2	POPULATION 15 YEARS AND OVER BY MARITAL STATUS, LABOR FORCE STATUS
TABLE	3	POPULATION 15 YEARS AND OVER BY LEVEL OF EDUCATIONAL ATTAINMENT, LABOR FORCE STATUS
TABLE	4	EMPLOYED PERSONS BY LEVEL OF EDUCATIONAL ATTAINMENT, OCCUPATION
TABLE	5	EMPLOYED PERSONS BY LEVEL OF EDUCATIONAL ATTAINMENT, INDUSTRY
TABLE	6	EMPLOYED PERSONS BY WORK STATUS, OCCUPATION
TABLE	7	EMPLOYED PERSONS BY WORK STATUS, INDUSTRY
TABLE	8	EMPLOYED PERSONS BY OCCUPATION, HOURS WORKED PER WEEK, AVAILABILITY FOR ADDITIONAL WORK
TABLE	9	EMPLOYED PERSONS BY INDUSTRY, HOURS WORKED PER WEEK, AVAILABILITY FOR ADDITIONAL WORK
TABLE	10	EMPLOYED PERSONS BY WORK STATUS, HOURS WORKED PER WEEK, AVAILABILITY FOR ADDITIONAL WORK
TABLE	11	EMPLOYED PERSONS BY AGE GROUP, HOURS WORKED PER WEEK, AVAILABILITY FOR ADDITIONAL WORK
TABLE	12	UNEMPLOYED PERSONS, SEEKING JOP BY DURATION OF SEEKING JOP, LEVEL OF EDUCATIONAL ATTAINMENT
TABLE	13	UNEMPLOYED PERSONS, EVER WORKED BY LAST OCCUPATION, LAST INDUSTRY
TABLE	14	EMPLOYEE BY AVERAGE WAGE, FRINGE BENEFIT, INDUSTRY
TABLE	15	PRIVATE EMPLOYEE BY AVERAGE WAGE, FRINGE BENEFIT, INDUSTRY
TABLE	16	GOVERNMENT EMPLOYEE BY AVERAGE WAGE, FRINGE BENEFIT, INDUSTRY
TABLE	17	EMPLOYEE BY OCCUPATION, INCOME CLASS
TABLE	18	EMPLOYEE BY INDUSTRY, INCOME CLASS

ตารางที่ 1 จำนวนประชากรอายุ 15 ปีขึ้นไป จำแนกตามกลุ่มอายุ สถานภาพแรงงาน และเพศ ภาคใต้

TABLE 1 POPULATION 15 YEARS AND OVER BY AGE GROUP, LABOR FORCE STATUS AND SEX, SOUTHERN REGION

ไตรมาสที่ 2/2553 : Quarter 2/2010

หน่วยเป็นพัน : In Thousands

สถานภาพแรงงาน	รวม	กลุ่มอายุ Age Group								LABOR FORCE STATUS
	Total	15-19	20-24	25-29	30-34	35-39	40-49	50-59	>= 60	
ประชากรอายุ 15 ปีขึ้นไป	7,130.0	803.5	829.8	786.3	714.1	719.7	1,330.5	943.8	1,002.4	POPULATION 15 YEARS AND OVER
กำลังแรงงานรวม	5,360.0	271.1	615.6	683.8	638.6	663.7	1,212.6	817.7	456.9	Total Labor Force
1. กำลังแรงงานปัจจุบัน	5,357.7	271.1	614.6	683.8	638.6	662.6	1,212.3	817.7	456.9	1. Current labor force
1.1 ผู้มีงานทำ	5,262.6	251.3	580.9	666.8	631.2	655.5	1,206.3	814.5	456.0	1.1 Employed
- ทำงาน	5,132.4	248.0	572.8	655.8	617.6	639.4	1,170.3	791.2	437.5	- At work
- ไม่ทำงานแต่มีงานประจำ	130.1	3.4	8.1	11.0	13.6	16.1	36.1	23.3	18.5	- With job but not at work
1.2 ผู้ว่างงาน	95.2	19.8	33.7	17.0	7.4	7.2	6.0	3.2	1.0	1.2 Unemployed
- หางานทำ	22.2	0.9	11.1	5.3	2.4	-	1.5	0.9	-	- Looking for work
- ไม่หางานทำ/พร้อมที่จะทำงาน	73.0	18.9	22.6	11.6	5.0	7.2	4.5	2.3	1.0	- Not looking/available for work
2. กำลังแรงงานที่รอฤดูกาล	2.3	-	1.0	-	-	1.0	0.2	-	-	2. Seasonally inactive labor force
ผู้ไม่อยู่ในกำลังแรงงาน	1,770.1	532.4	214.2	102.5	75.5	56.0	117.9	126.1	545.5	Persons not in Labor Force
1. ทำงานบ้าน	633.8	38.0	83.2	80.8	60.8	43.3	97.7	89.0	141.1	1. Household work
2. เรียนหนังสือ	544.7	450.1	89.8	4.4	0.4	0.1	-	-	-	2. Studies
3. ยังเด็ก ขรา/ไม่สามารถทำงานได้	449.7	6.3	13.5	6.5	10.5	10.1	15.7	19.2	367.9	3. Too young/old/incapable of work
4. อื่น ๆ	141.9	37.9	27.7	10.9	3.9	2.6	4.5	17.9	36.6	4. Others

ตารางที่ 1 จำนวนประชากรอายุ 15 ปีขึ้นไป จำแนกตามกลุ่มอายุ สถานภาพแรงงาน และเพศ ภาคใต้

Table 1 POPULATION 15 YEARS AND OVER BY AGE GROUP, LABOR FORCE STATUS AND SEX , SOUTHERN REGION

ไตรมาสที่ 2/2553 : Quarter 2/2010

หน่วยเป็นพัน : In Thousands

สถานภาพแรงงาน	รวม	กลุ่มอายุ Age Group								LABOR FORCE STATUS
	Total	15-19	20-24	25-29	30-34	35-39	40-49	50-59	>=60	
ชาย	3,505.3	413.8	429.7	399.0	360.0	352.4	651.3	455.0	444.3	MALE
กำลังแรงงานรวม	2,955.0	183.3	361.4	379.5	349.8	347.2	638.8	432.0	263.1	Total Labor Force
1. กำลังแรงงานปัจจุบัน	2,953.0	183.3	360.4	379.5	349.8	346.2	638.8	432.0	263.1	1. Current labor force
1.1 ผู้มีงานทำ	2,905.5	170.6	346.2	369.6	345.6	343.9	636.9	430.2	262.5	1.1 Employed
- ทำงาน	2,838.4	168.6	342.0	364.4	335.8	338.3	620.6	415.1	253.6	- At work
- ไม่ทำงานแต่มีงานประจำ	67.1	2.0	4.2	5.3	9.8	5.6	16.3	15.1	8.9	- With job but not at work
1.2 ผู้ว่างงาน	47.5	12.7	14.2	9.8	4.1	2.3	1.9	1.8	0.6	1.2 Unemployed
- หางานทำ	10.4	0.5	3.9	3.3	1.5	-	0.3	0.9	-	- Looking for work
- ไม่หางานทำ/พร้อมที่จะทำงาน	37.1	12.1	10.3	6.5	2.7	2.3	1.6	0.9	0.6	- Not looking/available for work
2. กำลังแรงงานที่รอฤดูกาล	2.0	-	1.0	-	-	1.0	-	-	-	2. Seasonally inactive labor force
ผู้ไม่อยู่ในกำลังแรงงาน	550.3	230.5	68.3	19.5	10.2	5.2	12.5	23.0	181.2	Persons not in Labor Force
1. ทำงานบ้าน	27.8	3.8	4.4	5.6	1.6	-	0.9	2.3	9.1	1. Household work
2. เรียนหนังสือ	236.7	196.9	36.1	3.6	-	0.1	-	-	-	2. Studies
3. ยังเด็ก ขรา/ไม่สามารถทำงานได้	198.1	3.5	9.4	4.7	6.8	4.7	8.5	11.8	148.8	3. Too young/old/incapable of work
4. อื่น ๆ	87.7	26.2	18.4	5.5	1.8	0.4	3.2	8.9	23.3	4. Others
หญิง	3,624.7	389.7	400.1	387.3	354.1	367.3	679.2	488.8	558.2	FEMALE
กำลังแรงงานรวม	2,405.0	87.8	254.2	304.3	288.8	316.4	573.8	385.8	193.9	Total Labor Force
1. กำลังแรงงานปัจจุบัน	2,404.8	87.8	254.2	304.3	288.8	316.4	573.6	385.8	193.9	1. Current labor force
1.1 ผู้มีงานทำ	2,357.1	80.7	234.8	297.2	285.6	311.6	569.4	384.3	193.5	1.1 Employed
- ทำงาน	2,294.1	79.3	230.8	291.4	281.8	301.1	549.6	376.1	183.9	- At work
- ไม่ทำงานแต่มีงานประจำ	63.0	1.4	3.9	5.8	3.8	10.6	19.8	8.2	9.6	- With job but not at work
1.2 ผู้ว่างงาน	47.7	7.1	19.5	7.1	3.3	4.8	4.1	1.4	0.4	1.2 Unemployed
- หางานทำ	11.7	0.3	7.2	2.0	0.9	-	1.3	-	-	- Looking for work
- ไม่หางานทำ/พร้อมที่จะทำงาน	36.0	6.8	12.3	5.1	2.3	4.8	2.9	1.4	0.4	- Not looking/available for work
2. กำลังแรงงานที่รอฤดูกาล	0.2	-	-	-	-	-	0.2	-	-	2. Seasonally inactive labor force
ผู้ไม่อยู่ในกำลังแรงงาน	1,219.7	301.9	145.9	83.0	65.3	50.9	105.4	103.0	364.3	Persons not in Labor Force
1. ทำงานบ้าน	606.0	34.2	78.8	75.1	59.1	43.3	96.8	86.6	132.0	1. Household work
2. เรียนหนังสือ	308.0	253.2	53.7	0.8	0.4	-	-	-	-	2. Studies
3. ยังเด็ก ขรา/ไม่สามารถทำงานได้	251.6	2.8	4.1	1.7	3.7	5.4	7.3	7.4	219.1	3. Too young/old/incapable of work
4. อื่น ๆ	54.2	11.7	9.3	5.4	2.1	2.2	1.3	9.0	13.2	4. Others

ตารางที่ 2 จำนวนประชากรอายุ 15 ปีขึ้นไป จำแนกตามสถานภาพสมรส สถานภาพแรงงาน และเพศ ภาคใต้

TABLE 2 POPULATION 15 YEARS AND OVER BY MARITAL STATUS, LABOR FORCE STATUS AND SEX , SOUTHERN REGION

ไตรมาสที่ 2/2553 : Quarter 2/2010

หน่วยเป็นพัน : In Thousands

สถานภาพแรงงาน	รวม	เคยสมรส Ever-Married						LABOR FORCE STATUS
		โสด	สมรส	หม้าย	หย่า	แยกกันอยู่	ไม่ทราบ	
	Total	Single	Married	Widowed	Divorced	Separated	Unknown	
ยอดรวม	7,130.0	1,959.7	4,496.3	475.4	89.7	108.7	0.3	TOTAL
กำลังแรงงานรวม	5,360.0	1,234.5	3,746.1	208.9	76.4	93.9	0.3	Total Labor Force
1. กำลังแรงงานปัจจุบัน	5,357.7	1,232.8	3,745.6	208.9	76.4	93.9	0.3	1. Current labor force
1.1 ผู้มีงานทำ	5,262.6	1,163.9	3,721.2	208.3	75.6	93.4	0.3	1.1 Employed
- ทำงาน	5,132.4	1,143.8	3,632.1	197.1	72.9	86.2	0.3	- At work
- ไม่ทำงานแต่มีงานประจำ	130.1	20.1	89.1	11.1	2.6	7.2	-	- With job but not at work
1.2 ผู้ว่างงาน	95.2	68.9	24.4	0.6	0.8	0.5	-	1.2 Unemployed
- หางานทำ	22.2	16.5	4.9	-	0.8	-	-	- Looking for work
- ไม่หางานทำ/พร้อมที่จะทำงาน	73.0	52.4	19.5	0.6	0.1	0.5	-	- Not looking/available for work
2. กำลังแรงงานที่รอฤดูกาล	2.3	1.7	0.5	-	-	-	-	2. Seasonally inactive labor force
ผู้ไม่อยู่ในกำลังแรงงาน	1,770.1	725.2	750.2	266.5	13.4	14.7	-	Persons not in Labor Force
1. ทำงานบ้าน	633.8	62.4	492.9	65.8	6.2	6.4	-	1. Household work
2. เรียนหนังสือ	544.7	537.4	6.6	-	0.7	-	-	2. Studies
3. ยังเด็ก ขรา/ไม่สามารถทำงานได้	449.7	55.2	194.9	188.1	5.4	6.1	-	3. Too young/old/incapable of work
4. อื่น ๆ	141.9	70.1	55.9	12.6	1.1	2.2	-	4. Others

ตารางที่ 2 จำนวนประชากรอายุ 15 ปีขึ้นไป จำแนกตามสถานภาพสมรส สถานภาพแรงงาน และเพศ ภาคใต้

TABLE 2 POPULATION 15 YEARS AND OVER BY MARITAL STATUS, LABOR FORCE STATUS AND SEX, SOUTHERN REGION

ไตรมาสที่ 2/2553 : Quarter 2/2010

หน่วยเป็นพัน : In Thousands

สถานภาพแรงงาน	รวม	เคยสมรส Ever-Married						LABOR FORCE STATUS
	โสด	สมรส	หม้าย	หย่า	แยกกันอยู่	ไม่ทราบ		
	Total	Single	Married	Widowed	Divorced	Separated	Unknown	
ชาย	3,505.3	1,124.9	2,225.1	83.6	30.6	40.8	0.3	MALE
กำลังแรงงานรวม	2,955.0	796.3	2,060.6	35.7	27.0	35.2	0.3	Total Labor Force
1. กำลังแรงงานปัจจุบัน	2,953.0	794.6	2,060.2	35.7	27.0	35.2	0.3	1. Current labor force
1.1 ผู้มีงานทำ	2,905.5	757.0	2,050.4	35.7	27.0	35.2	0.3	1.1 Employed
- ทำงาน	2,838.4	747.1	1,999.2	33.3	25.7	32.9	0.3	- At work
- ไม่ทำงานแต่มีงานประจำ	67.1	9.9	51.2	2.4	1.2	2.3	-	- With job but not at work
1.2 ผู้ว่างงาน	47.5	37.6	9.9	-	0.1	-	-	1.2 Unemployed
- หางานทำ	10.4	7.7	2.7	-	-	-	-	- Looking for work
- ไม่หางานทำ/พร้อมที่จะทำงาน	37.1	29.8	7.2	-	0.1	-	-	- Not looking/available for work
2. กำลังแรงงานที่รอฤดูกาล	2.0	1.7	0.3	-	-	-	-	2. Seasonally inactive labor force
ผู้ไม่อยู่ในกำลังแรงงาน	550.3	328.6	164.6	47.9	3.6	5.6	-	Persons not in Labor Force
1. ทำงานบ้าน	27.8	13.3	8.1	5.3	0.1	0.9	-	1. Household work
2. เรียนหนังสือ	236.7	235.4	1.3	-	-	-	-	2. Studies
3. ยังเด็ก ขรา/ไม่สามารถทำงานได้	198.1	30.4	123.6	37.8	3.0	3.3	-	3. Too young/old/incapable of work
4. อื่น ๆ	87.7	49.5	31.6	4.8	0.4	1.4	-	4. Others
หญิง	3,624.7	834.8	2,271.2	391.7	59.1	67.8	-	FEMALE
กำลังแรงงานรวม	2,405.0	438.2	1,685.5	173.2	49.4	58.7	-	Total Labor Force
1. กำลังแรงงานปัจจุบัน	2,404.8	438.2	1,685.3	173.2	49.4	58.7	-	1. Current labor force
1.1 ผู้มีงานทำ	2,357.1	406.9	1,670.8	172.6	48.6	58.2	-	1.1 Employed
- ทำงาน	2,294.1	396.7	1,632.9	163.9	47.2	53.4	-	- At work
- ไม่ทำงานแต่มีงานประจำ	63.0	10.2	37.9	8.7	1.4	4.9	-	- With job but not at work
1.2 ผู้ว่างงาน	47.7	31.3	14.5	0.6	0.8	0.5	-	1.2 Unemployed
- หางานทำ	11.7	8.7	2.3	-	0.8	-	-	- Looking for work
- ไม่หางานทำ/พร้อมที่จะทำงาน	36.0	22.6	12.3	0.6	-	0.5	-	- Not looking/available for work
2. กำลังแรงงานที่รอฤดูกาล	0.2	-	0.2	-	-	-	-	2. Seasonally inactive labor force
ผู้ไม่อยู่ในกำลังแรงงาน	1,219.7	396.6	585.7	218.6	9.8	9.1	-	Persons not in Labor Force
1. ทำงานบ้าน	606.0	49.1	484.8	60.5	6.0	5.5	-	1. Household work
2. เรียนหนังสือ	308.0	302.0	5.3	-	0.7	-	-	2. Studies
3. ยังเด็ก ขรา/ไม่สามารถทำงานได้	251.6	24.8	71.2	150.4	2.4	2.8	-	3. Too young/old/incapable of work
4. อื่น ๆ	54.2	20.7	24.4	7.7	0.6	0.7	-	4. Others

ตารางที่ 3 จำนวนประชากรอายุ 15 ปีขึ้นไป จำแนกตามระดับการศึกษาที่สำเร็จ สถานภาพแรงงาน และ เพศ ภาคใต้

TABLE 3 POPULATION 15 YEARS AND OVER BY LEVEL OF EDUCATIONAL ATTAINMENT, LABOR FORCE STATUS AND SEX , SOUTHERN REGION

ไตรมาสที่ 2/2553 : Quarter 2/2010

หน่วยเป็นพัน : In Thousands

สถานภาพแรงงาน						มัธยมศึกษาตอนปลาย			อุดมศึกษา			อื่นๆ ^{1/}	ไม่ทราบ	LABOR FORCE STATUS
	รวม	ไม่มี การศึกษา	ต่ำกว่า ประถมศึกษา	ประม ศึกษา	มัธยมศึกษา ตอนต้น	Upper Secondary Level			Higher Level					
						สายสามัญ	สายอาชีพ- ศึกษา	สายวิชา- การศึกษา	สายวิชาการ	สายวิชาชีพ Higher	สายวิชา- การศึกษา			
Total	None	Less than Elementary	Elementary	Secondary	General/ Academic	Vocational	Teacher Training	Academic	Technical Education	Teacher Training				
ยอดรวม	7,130.0	374.2	1,820.2	1,490.6	1,357.1	779.0	289.7	3.6	492.5	341.6	148.8	9.3	23.4	TOTAL
กำลังแรงงานรวม	5,360.0	192.5	1,327.2	1,230.5	885.7	608.9	222.1	2.2	451.5	290.1	123.6	7.5	18.3	Total Labor Force
1. กำลังแรงงานปัจจุบัน	5,357.7	192.5	1,327.2	1,230.3	884.7	608.9	222.1	2.2	450.5	290.1	123.6	7.5	18.3	1. Current labor force
1.1 ผู้มีงานทำ	5,262.6	190.6	1,318.6	1,209.0	869.9	597.0	220.5	2.2	429.4	281.5	118.8	6.9	18.2	1.1 Employed
- ทำงาน	5,132.4	185.5	1,272.6	1,178.8	854.6	584.5	216.0	2.2	423.0	277.6	112.5	6.9	18.2	- At work
- ไม่ทำงานแต่มีงานประจำ	130.1	5.1	46.0	30.2	15.4	12.5	4.5	-	6.3	4.0	6.3	-	-	- With job but not at work
1.2 ผู้ว่างงาน	95.2	1.9	8.7	21.3	14.7	11.9	1.6	-	21.1	8.5	4.8	0.6	0.1	1.2 Unemployed
- หางานทำ	22.2	-	1.8	2.5	2.3	2.6	0.3	-	7.4	3.7	1.7	-	-	- Looking for work
- ไม่หางานทำ/พร้อมที่จะทำงาน	73.0	1.9	6.8	18.9	12.5	9.3	1.3	-	13.8	4.8	3.1	0.6	0.1	- Not looking/available for work
2. กำลังแรงงานที่รอฤดูกาล	2.3	-	-	0.2	1.0	-	-	-	1.0	-	-	-	-	2. Seasonally inactive labor force
ผู้ไม่อยู่ในกำลังแรงงาน	1,770.1	181.7	493.0	260.1	471.5	170.1	67.7	1.4	41.0	51.6	25.2	1.7	5.2	Persons not in Labor Force
1. ทำงานบ้าน	633.8	48.5	210.1	131.5	101.5	69.5	18.2	0.3	24.5	20.7	6.4	0.4	2.3	1. Household work
2. เรียนหนังสือ	544.7	-	0.3	83.3	321.7	78.0	39.0	-	1.4	20.7	0.2	-	-	2. Studies
3. ยังเด็ก ขรา/ไม่สามารถทำงานได้	449.7	130.3	261.2	26.2	12.8	6.4	4.0	0.2	1.1	1.8	2.7	1.3	1.8	3. Too young/old/incapable of work
4. อื่น ๆ	141.9	2.9	21.3	19.1	35.5	16.1	6.5	0.9	14.1	8.4	15.8	-	1.1	4. Others

^{1/} รวมอาชีวะระยะสั้น ^{1/} Including Short Course Vocational

ตารางที่ 3 จำนวนประชากรอายุ 15 ปีขึ้นไป จำแนกตามระดับการศึกษาที่สำเร็จ สถานภาพแรงงาน และเพศ ภาคใต้

TABLE 3 POPULATION 15 YEARS AND OVER BY LEVEL OF EDUCATIONAL ATTAINMENT, LABOR FORCE STATUS AND SEX, SOUTHERN REGION

ไตรมาสที่ 2/2553 : Quarter 2/2010

หน่วยเป็นพัน : In Thousands

สถานภาพแรงงาน	มัธยมศึกษาตอนปลาย					อุดมศึกษา						อื่นๆ ^{1/}	ไม่ทราบ	LABOR FORCE STATUS
	รวม	ไม่มี การศึกษา	ต่ำกว่า ประถมศึกษา Less than Elementary	ประถม ศึกษา Elementary	มัธยมศึกษา ตอนต้น Lower Secondary	Upper Secondary Level			Higher Level					
						สายสามัญ General/ Academic	สายอาชีพ- ศึกษา Vocational	สายวิชา- การศึกษา Teacher Training	สายวิชาการ Academic	สายวิชาชีพ Higher Technical Education	สายวิชา- การศึกษา Teacher Training			
Total	None	Elementary	Elementary	Secondary	Academic	Vocational	Training	Academic	Education	Training	Others	Unknown		
ชาย	3,505.3	130.4	831.4	800.0	725.9	404.5	169.1	2.4	210.4	166.0	49.2	3.2	13.0	MALE
กำลังแรงงานรวม	2,955.0	86.5	689.6	724.5	545.0	358.5	142.7	1.8	199.4	151.9	41.8	2.6	10.8	Total Labor Force
1. กำลังแรงงานปัจจุบัน	2,953.0	86.5	689.6	724.5	544.0	358.5	142.7	1.8	198.3	151.9	41.8	2.6	10.8	1. Current labor force
1.1 ผู้มีงานทำ	2,905.5	85.2	684.2	708.1	537.6	352.9	141.8	1.8	189.8	149.8	40.9	2.6	10.8	1.1 Employed
- ทำงาน	2,838.4	83.6	662.3	689.8	529.9	343.8	139.6	1.8	187.4	147.4	39.3	2.6	10.8	- At work
- ไม่ทำงานแต่มีงานประจำ	67.1	1.6	21.9	18.4	7.7	9.1	2.1	-	2.3	2.4	1.6	-	-	- With job but not at work
1.2 ผู้ว่างงาน	47.5	1.3	5.4	16.4	6.4	5.6	1.0	-	8.6	2.1	0.9	-	-	1.2 Unemployed
- หางานทำ	10.4	-	1.5	2.3	1.1	1.3	0.1	-	3.4	0.8	-	-	-	- Looking for work
- ไม่หางานทำ/พร้อมที่จะทำงาน	37.1	1.3	3.9	14.1	5.3	4.3	0.9	-	5.2	1.3	0.9	-	-	- Not looking/available for work
2. กำลังแรงงานที่รอฤดูกาล	2.0	-	-	-	1.0	-	-	-	1.0	-	-	-	-	2. Seasonally inactive labor force
ผู้ไม่อยู่ในกำลังแรงงาน	550.3	43.9	141.8	75.5	180.9	46.0	26.3	0.6	11.0	14.1	7.3	0.7	2.1	Persons not in Labor Force
1. ทำงานบ้าน	27.8	3.9	9.1	3.8	4.1	3.9	0.2	-	1.6	1.2	-	-	-	1. Household work
2. เรียนหนังสือ	236.7	-	-	37.4	143.1	30.1	19.4	-	0.5	6.2	-	-	-	2. Studies
3. ยังเด็ก ขว/ไม่สามารถทำงานได้	198.1	38.5	121.4	19.2	8.3	3.5	2.0	0.1	0.6	0.9	1.8	0.7	1.2	3. Too young/old/incapable of work
4. อื่น ๆ	87.7	1.6	11.4	15.1	25.4	8.5	4.7	0.6	8.3	5.8	5.5	-	0.9	4. Others
หญิง	3,624.7	243.8	988.7	690.6	631.3	374.5	120.7	1.2	282.2	175.6	99.6	6.1	10.5	FEMALE
กำลังแรงงานรวม	2,405.0	106.1	637.6	506.0	340.7	250.4	79.3	0.4	252.2	138.2	81.7	5.0	7.4	Total Labor Force
1. กำลังแรงงานปัจจุบัน	2,404.8	106.1	637.6	505.8	340.7	250.4	79.3	0.4	252.2	138.2	81.7	5.0	7.4	1. Current labor force
1.1 ผู้มีงานทำ	2,357.1	105.4	634.4	500.9	332.3	244.1	78.7	0.4	239.6	131.7	77.9	4.4	7.4	1.1 Employed
- ทำงาน	2,294.1	102.0	610.2	489.1	324.7	240.7	76.4	0.4	235.6	130.1	73.2	4.4	7.4	- At work
- ไม่ทำงานแต่มีงานประจำ	63.0	3.5	24.2	11.8	7.6	3.4	2.3	-	4.0	1.6	4.6	-	-	- With job but not at work
1.2 ผู้ว่างงาน	47.7	0.6	3.3	5.0	8.3	6.3	0.6	-	12.6	6.4	3.9	0.6	0.1	1.2 Unemployed
- หางานทำ	11.7	-	0.3	0.2	1.2	1.3	0.1	-	4.0	2.9	1.7	-	-	- Looking for work
- ไม่หางานทำ/พร้อมที่จะทำงาน	36.0	0.6	2.9	4.8	7.2	5.0	0.5	-	8.6	3.5	2.2	0.6	0.1	- Not looking/available for work
2. กำลังแรงงานที่รอฤดูกาล	0.2	-	-	0.2	-	-	-	-	-	-	-	-	-	2. Seasonally inactive labor force
ผู้ไม่อยู่ในกำลังแรงงาน	1,219.7	137.7	351.1	184.6	290.6	124.1	41.3	0.8	30.0	37.5	17.9	1.1	3.0	Persons not in Labor Force
1. ทำงานบ้าน	606.0	44.6	201.1	127.7	97.4	65.6	18.0	0.3	22.8	19.5	6.4	0.4	2.3	1. Household work
2. เรียนหนังสือ	308.0	-	0.3	45.9	178.6	48.0	19.6	-	1.0	14.5	0.2	-	-	2. Studies
3. ยังเด็ก ขว/ไม่สามารถทำงานได้	251.6	91.8	139.8	7.1	4.5	3.0	1.9	0.2	0.4	0.8	0.9	0.6	0.5	3. Too young/old/incapable of work
4. อื่น ๆ	54.2	1.3	10.0	4.0	10.1	7.6	1.8	0.4	5.8	2.7	10.3	-	0.2	4. Others

1/ รวมอาชีวะระยะสั้น 1/ Including Short Course Vocational

ตารางที่ 4 จำนวนผู้มีงานทำ จำแนกตามระดับการศึกษาที่สำเร็จ อาชีพ และเพศ ภาคใต้

TABLE 4 EMPLOYED PERSONS BY LEVEL OF EDUCATIONAL ATTAINMENT, OCCUPATION AND SEX , SOUTHERN REGION

ไตรมาสที่ 2/2553 : Quarter 2/2010

หน่วยเป็นพัน : In Thousands

อาชีพ	รวม	ไม่มี การศึกษา	ต่ำกว่า ประถมศึกษา Less than Elementary	ประถม ศึกษา Elementary	มัธยมศึกษา ตอนต้น Lower Secondary	มัธยมศึกษาตอนปลาย			อุดมศึกษา			อื่นๆ ^{1/}	ไม่ทราบ	OCCUPATION
						Upper Secondary Level			Higher Level					
						สายสามัญ	สายอาชีพ- ศึกษา	สายวิชา- การศึกษา	สายวิชาการ	สายวิชาชีพ Higher Technical	สายวิชา- การศึกษา Teacher			
						General/ Academic	Vocational	Teacher Training	Academic	Education	Training			
ยอดรวม	5,262.6	190.6	1,318.6	1,209.0	869.9	597.0	220.5	2.2	429.4	281.5	118.8	6.9	18.2	TOTAL
1. ผู้บัญญัติกฎหมาย ข้าราชการระดับอาวุโส และผู้จัดการ	161.6	2.7	33.8	22.7	21.0	19.5	7.2	0.4	34.0	12.3	6.8	-	1.2	1. Legislators, senior officials and managers
2. ผู้ประกอบวิชาชีพด้านต่างๆ	220.4	-	0.8	2.0	4.9	9.2	0.4	0.2	96.5	27.2	77.6	1.2	0.2	2. Professionals
3. ผู้ประกอบวิชาชีพด้านเทคนิคสาขาต่างๆ และอาชีพที่เกี่ยวข้อง	148.8	0.5	7.8	8.4	15.2	18.0	18.1	-	49.8	27.2	2.5	-	1.4	3. Technicians and associate professionals
4. เสมียน	187.0	0.4	3.1	9.7	17.1	25.0	19.6	0.9	68.4	33.2	7.7	-	1.9	4. Clerks
5. พนักงานบริการและพนักงานในร้านค้า และตลาด	1,074.6	32.3	220.0	202.5	213.4	164.2	64.4	0.3	94.3	65.3	11.8	0.8	5.3	5. Service workers and shop and market sales workers
6. ผู้ปฏิบัติงานที่มีฝีมือในการเกษตร และการประมง	2,246.1	119.3	794.3	583.5	338.1	225.7	58.8	0.2	56.6	54.7	10.4	4.0	0.6	6. Skilled agricultural and fishery workers
7. ผู้ปฏิบัติงานด้านความสามารถทางฝีมือ และธุรกิจการค้าที่เกี่ยวข้อง	504.6	17.9	100.3	142.8	98.1	57.7	30.7	-	15.8	36.3	0.5	0.3	4.1	7. Craft and related trades workers
8. ผู้ปฏิบัติการ โรงงานและเครื่องจักร และผู้ปฏิบัติงานด้านการประกอบ	215.0	4.3	45.2	57.8	48.0	31.4	8.0	0.2	5.4	13.2	0.4	-	1.2	8. Plant and machine operators and assemblers
9. อาชีพขั้นพื้นฐานต่างๆ ในด้านการขาย และการให้บริการ	504.6	13.3	113.3	179.5	114.1	46.4	13.3	-	8.7	12.0	1.1	0.6	2.4	9. Elementary occupations
10. คนงานซึ่งมิได้จำแนกไว้ในหมวดอื่น	-	-	-	-	-	-	-	-	-	-	-	-	-	10. Workers not classifiable by occupation

1/ รวมอาชีวะระยะสั้น 1/ Including Short Course Vocational

ไตรมาสที่ 2/2553 : Quarter 2/2010

หน่วยเป็นพัน : In Thousands

อาชีพ	รวม	มัธยมศึกษาตอนปลาย					อุดมศึกษา					อื่นๆ	ไม่ทราบ	OCCUPATION
		ไม่มี การศึกษา	ต่ำกว่า ประถมศึกษา Less than Elementary	ประถม ศึกษา Elementary	มัธยมศึกษา ตอนต้น Lower Secondary	Upper Secondary Level			Higher Level					
						สายสามัญ General/ Academic	สายอาชีพ- ศึกษา Vocational	สายวิชา- การศึกษา Teacher Training	สายวิชาการ Academic	สายวิชาชีพ Higher Technical Education	สายวิชา- การศึกษา Teacher Training			
ชาย	2,905.5	85.2	684.2	708.1	537.6	352.9	141.8	1.8	189.8	149.8	40.9	2.6	10.8	MALE
1. ผู้บัญญัติกฎหมาย ข้าราชการระดับอาวุโส และผู้จัดการ	120.5	2.3	21.8	18.4	18.1	15.4	4.0	0.4	24.7	9.8	4.5	-	1.2	1. Legislators, senior officials and managers
2. ผู้ประกอบวิชาชีพด้านต่างๆ	80.1	-	0.8	1.2	3.2	4.2	0.4	0.2	40.1	9.4	20.5	-	-	2. Professionals
3. ผู้ประกอบวิชาชีพด้านเทคนิคสาขาต่างๆ และอาชีพที่เกี่ยวข้อง	70.9	0.2	4.3	2.0	7.6	8.8	14.7	-	20.2	10.7	1.8	-	0.7	3. Technicians and associate professionals
4. เสมียน	54.9	0.3	1.5	4.7	7.5	11.0	4.7	0.8	13.3	9.6	0.9	-	0.8	4. Clerks
5. พนักงานบริการและพนักงานในร้านค้า และตลาด	403.1	6.3	64.5	73.9	95.9	64.7	31.5	0.0	37.4	22.4	3.8	-	2.7	5. Service workers and shop and market sales workers
6. ผู้ปฏิบัติงานที่มีฝีมือในด้านการเกษตร และการประมง	1,315.9	56.1	424.9	340.3	216.0	150.7	45.9	0.2	33.6	37.7	7.8	2.1	0.4	6. Skilled agricultural and fishery workers
7. ผู้ปฏิบัติงานด้านความสามารถทางฝีมือ และธุรกิจการค้าที่เกี่ยวข้อง	376.2	9.8	65.4	107.3	77.0	43.8	26.5	-	11.7	30.9	0.5	-	3.4	7. Craft and related trades workers
8. ผู้ปฏิบัติการ โรงงานและเครื่องจักร และผู้ปฏิบัติงานด้านการประกอบ	194.8	2.9	41.0	52.7	44.4	28.4	7.3	0.2	4.9	11.9	0.4	-	0.7	8. Plant and machine operators and assemblers
9. อาชีพขั้นพื้นฐานต่างๆ ในด้านการขาย และการให้บริการ	289.0	7.4	60.0	107.6	68.0	25.9	6.8	-	3.9	7.5	0.6	0.5	1.0	9. Elementary occupations
10. คนงานซึ่งมิได้จำแนกไว้ในหมวดอื่น	-	-	-	-	-	-	-	-	-	-	-	-	-	10. Workers not classifiable by occupation
หญิง	2,357.1	105.4	634.4	500.9	332.3	244.1	78.7	0.4	239.6	131.7	77.9	4.4	7.4	FEMALE
1. ผู้บัญญัติกฎหมาย ข้าราชการระดับอาวุโส และผู้จัดการ	41.1	0.4	12.0	4.3	3.0	4.1	3.3	-	9.3	2.5	2.3	-	-	1. Legislators, senior officials and managers
2. ผู้ประกอบวิชาชีพด้านต่างๆ	140.3	-	-	0.8	1.7	5.0	0.1	-	56.4	17.9	57.1	1.2	0.2	2. Professionals
3. ผู้ประกอบวิชาชีพด้านเทคนิคสาขาต่างๆ และอาชีพที่เกี่ยวข้อง	77.9	0.3	3.5	6.4	7.7	9.2	3.3	-	29.6	16.5	0.7	-	0.7	3. Technicians and associate professionals
4. เสมียน	132.0	0.1	1.6	5.1	9.6	14.0	14.9	0.1	55.2	23.6	6.8	-	1.1	4. Clerks
5. พนักงานบริการและพนักงานในร้านค้า และตลาด	671.5	26.1	155.4	128.5	117.5	99.5	33.0	0.3	56.8	42.9	8.0	0.8	2.6	5. Service workers and shop and market sales workers
6. ผู้ปฏิบัติงานที่มีฝีมือในด้านการเกษตร และการประมง	930.3	63.2	369.4	243.2	122.1	75.0	12.8	-	23.0	17.0	2.5	1.9	0.2	6. Skilled agricultural and fishery workers
7. ผู้ปฏิบัติงานด้านความสามารถทางฝีมือ และธุรกิจการค้าที่เกี่ยวข้อง	128.4	8.1	34.9	35.5	21.1	13.8	4.3	-	4.1	5.4	0.0	0.3	0.7	7. Craft and related trades workers
8. ผู้ปฏิบัติการ โรงงานและเครื่องจักร และผู้ปฏิบัติงานด้านการประกอบ	20.2	1.3	4.2	5.1	3.6	3.1	0.7	-	0.4	1.3	-	-	0.5	8. Plant and machine operators and assemblers
9. อาชีพขั้นพื้นฐานต่างๆ ในด้านการขาย และการให้บริการ	215.5	5.9	53.4	71.9	46.1	20.5	6.5	-	4.8	4.5	0.4	0.1	1.4	9. Elementary occupations
10. คนงานซึ่งมิได้จำแนกไว้ในหมวดอื่น	-	-	-	-	-	-	-	-	-	-	-	-	-	10. Workers not classifiable by occupation

1/ รวมอาชีวะระยะสั้น 1/ Including Short Course Vocational

ตารางที่ 5 จำนวนผู้ใช้งานทำ จําแนกตามระดับการศึกษาที่สำเร็จ อุดสาหกรรม และเพศ ภาคใต้

TABLE 5 EMPLOYED PERSONS BY LEVEL OF EDUCATIONAL ATTAINMENT, INDUSTRY AND SEX, SOUTHERN REGION

ไตรมาสที่ 2/2553 : Quarter 2/2010 หน่วยเป็นพัน : In Thousands

ไตรมาสที่ 2/2553 : Quarter 2/2010 หน่วยเป็นพัน : In Thousands

[illegible]

1/ รวมอาชีวะระยะสั้น 1/ Including Short Course Vocational

ตารางที่ 5 จำนวนผู้มีงานทำ จำแนกตามระดับการศึกษาที่สำเร็จ อุตสาหกรรม และเพศ ภาคใต้

TABLE 5 EMPLOYED PERSONS BY LEVEL OF EDUCATIONAL ATTAINMENT, INDUSTRY AND SEX , SOUTHERN REGION

ไตรมาสที่ 2/2553 : Quarter 2/2010

หน่วยเป็นพัน : In Thousands

อุตสาหกรรม	รวม	ไม่มี การศึกษา	ต่ำกว่า ประถมศึกษา Less than Elementary	ประถม ศึกษา Elementary	มัธยมศึกษา ตอนต้น Lower Secondary	มัธยมศึกษาตอนปลาย Upper Secondary Level		อุดมศึกษา Higher Level				อื่น ๆ ^{1/}	ไม่ทราบ	INDUSTRY
						สายสามัญ	สายอาชีว- ศึกษา	สายวิชา- การศึกษา	สายวิชาการ	สายวิชาชีพ Higher Technical	สายวิชา- การศึกษา Teacher			
						General/ Academic	Vocational	Teacher Training	Academic	Education	Training			
ชาย	2,905.5	85.2	684.2	708.1	537.6	352.9	141.8	1.8	189.8	149.8	40.9	2.6	10.8	MALE
1. เกษตรกรรม การล่าสัตว์ และการป่าไม้	1,256.6	54.1	399.8	317.4	215.1	143.4	43.5	0.9	35.6	36.2	8.1	2.1	0.4	1. Agriculture, hunting and forestry
2. การประมง	124.0	4.3	40.4	42.7	17.4	8.6	6.1	-	2.3	1.9	0.4	-	-	2. Fishing
3. การทำเหมืองแร่ และเหมืองหิน	6.1	-	0.4	1.7	0.5	0.4	0.3	-	1.2	1.5	-	-	-	3. Mining and quarrying
4. การผลิต	214.1	8.4	31.8	62.5	44.8	24.7	9.3	-	13.6	16.4	0.5	-	2.3	4. Manufacturing
5. การไฟฟ้า ก๊าซ และการประปา	9.4	-	1.3	0.7	0.4	1.3	1.3	-	3.1	1.4	-	-	-	5. Electricity, gas and water supply
5. การก่อสร้าง	242.4	4.9	52.6	87.3	52.1	18.4	8.3	-	6.3	9.6	1.5	-	1.4	6. Construction
7. การขายส่ง การขายปลีก การซ่อมแซมยานยนต์ รถจักรยานยนต์ ของใช้ส่วนบุคคล และของใช้ ในครัวเรือน	484.3	9.2	72.0	117.3	109.6	65.8	31.5	0.1	41.6	33.1	2.3	0.5	1.4	7. Wholesale and retail trade, repair of motor vehicles motorcycles and personal and household goods
8. โรงแรม และภัตตาคาร	134.8	2.0	20.7	23.8	34.9	25.9	7.0	0.1	7.7	8.5	1.2	-	3.1	8. Hotel and restaurants
9. การขนส่ง สถานที่เก็บสินค้า และการคมนาคม	100.4	1.2	26.2	19.6	18.1	16.8	6.0	-	2.8	8.9	0.3	-	0.5	9. Transport, storage and communication
10. การเป็นสื่อกลางทางการเงิน	14.3	-	0.3	0.2	1.1	2.1	1.1	-	8.8	0.7	0.0	-	-	10. Financial intermediation
11. กิจกรรมด้านอสังหาริมทรัพย์ การให้เช่า และกิจกรรมทางธุรกิจ	32.4	-	4.1	4.9	8.8	3.1	1.8	0.2	6.4	2.1	0.6	-	0.3	11. Real estate, renting and business activities
12. การบริหารราชการ และการป้องกันประเทศ รวมทั้งการประกันสังคมภาคบังคับ	145.3	1.0	12.8	12.6	19.2	24.3	21.7	0.2	32.6	17.0	3.3	-	0.7	12. Public administration and defence, compulsory social security
13. การศึกษา	67.7	-	4.0	3.8	5.8	4.9	0.4	0.2	21.8	4.7	22.3	-	-	13. Education
14. งานด้านสุขภาพ และงานสังคมสงเคราะห์	20.1	0.1	2.0	1.2	2.0	3.0	1.9	-	4.3	5.3	-	-	0.3	14. Health and social work
15. กิจกรรมด้านบริการชุมชน สังคม และการบริการ ส่วนบุคคลอื่นๆ	51.7	-	15.3	12.6	7.7	9.3	1.8	-	1.4	2.5	0.5	-	0.5	15. Other community, social and personal service activity
16. ลูกจ้างในครัวเรือนส่วนบุคคล	2.1	-	0.5	0.0	0.3	1.0	0.0	-	0.2	0.0	-	-	-	16. Private households with employed persons
17. องค์การระหว่างประเทศและองค์การต่างประเทศ อื่นๆ และสมาชิก	-	-	-	-	-	-	-	-	-	-	-	-	-	17. Extra-territorial organizations and bodies
18. ไม่ทราบ	-	-	-	-	-	-	-	-	-	-	-	-	-	18. Unknown
หญิง	2,357.1	105.4	634.4	500.9	332.3	244.1	78.7	0.4	239.6	131.7	77.9	4.4	7.4	FEMALE
1. เกษตรกรรม การล่าสัตว์ และการป่าไม้	945.2	62.9	366.6	245.4	128.8	77.0	14.1	-	26.5	19.2	2.6	1.9	0.2	1. Agriculture, hunting and forestry
2. การประมง	31.0	0.8	13.1	9.5	3.0	2.6	0.3	-	0.5	1.1	-	-	-	2. Fishing
3. การทำเหมืองแร่ และเหมืองหิน	2.4	-	0.3	0.6	-	-	-	-	0.8	0.7	-	-	-	3. Mining and quarrying
4. การผลิต	201.6	9.0	44.1	56.5	40.2	24.5	8.8	-	8.1	9.1	0.4	-	0.9	4. Manufacturing
5. การไฟฟ้า ก๊าซ และการประปา	0.9	-	-	-	0.1	-	-	-	0.3	0.4	0.1	-	-	5. Electricity, gas and water supply
5. การก่อสร้าง	24.4	1.2	6.7	5.2	5.0	0.9	0.7	-	2.3	1.3	0.7	0.3	0.1	6. Construction
7. การขายส่ง การขายปลีก การซ่อมแซมยานยนต์ รถจักรยานยนต์ ของใช้ส่วนบุคคล และของใช้ ในครัวเรือน	449.4	20.3	108.8	80.4	62.5	58.7	19.6	0.3	58.0	35.0	5.0	0.3	0.5	7. Wholesale and retail trade, repair of motor vehicles motorcycles and personal and household goods
8. โรงแรม และภัตตาคาร	286.2	8.2	65.9	62.6	58.0	36.9	14.9	0.0	15.3	19.2	2.4	0.4	2.4	8. Hotel and restaurants
9. การขนส่ง สถานที่เก็บสินค้า และการคมนาคม	11.4	-	2.1	1.0	0.6	1.6	0.2	-	4.5	0.6	0.8	-	0.1	9. Transport, storage and communication
10. การเป็นสื่อกลางทางการเงิน	16.2	-	0.3	0.2	0.1	1.0	1.4	-	10.9	2.1	-	-	0.3	10. Financial intermediation
11. กิจกรรมด้านอสังหาริมทรัพย์ การให้เช่า และกิจกรรมทางธุรกิจ	27.0	1.1	2.8	2.9	1.9	5.1	2.7	-	6.6	2.5	1.2	-	0.3	11. Real estate, renting and business activities
12. การบริหารราชการ และการป้องกันประเทศ รวมทั้งการประกันสังคมภาคบังคับ	65.2	0.1	2.9	3.8	3.2	1.7	3.2	-	36.7	10.3	3.1	-	0.2	12. Public administration and defence, compulsory social security
13. การศึกษา	128.6	0.2	4.0	1.7	3.0	7.0	1.6	-	47.5	5.1	56.5	1.2	0.8	13. Education
14. งานด้านสุขภาพ และงานสังคมสงเคราะห์	78.4	0.1	2.1	8.1	5.8	13.9	3.9	0.1	17.3	22.2	4.9	-	0.2	14. Health and social work
15. กิจกรรมด้านบริการชุมชน สังคม และการบริการ ส่วนบุคคลอื่นๆ	71.5	0.7	9.8	14.8	18.9	12.7	6.4	-	4.4	2.9	0.2	-	0.8	15. Other community, social and personal service activity
16. ลูกจ้างในครัวเรือนส่วนบุคคล	17.7	0.7	4.8	8.3	1.3	0.7	0.9	-	-	-	-	0.1	0.9	16. Private households with employed persons
17. องค์การระหว่างประเทศและองค์การต่างประเทศ อื่นๆ และสมาชิก	-	-	-	-	-	-	-	-	-	-	-	-	-	17. Extra-territorial organizations and bodies
18. ไม่ทราบ	-	-	-	-	-	-	-	-	-	-	-	-	-	18. Unknown

1/ รวมอาชีวะระยะสั้น 1/ Including Short Course Vocational

ตารางที่ 6 จำนวนผู้มีงานทำ จำแนกตามสถานภาพทำงาน อาชีพ และเพศ ภาคใต้

TABLE 6 EMPLOYED PERSONS BY WORK STATUS, OCCUPATION AND SEX , SOUTHERN REGION

ไตรมาสที่ 2/2553 : Quarter 2/2010

หน่วยเป็นพัน : In Thousands

อาชีพ	สถานภาพการทำงาน Work Status							OCCUPATION
	รวม	นายจ้าง	ลูกจ้างรัฐบาล	ลูกจ้างเอกชน	ทำงานส่วนตัว	ช่วยธุรกิจครอบครัว	การรวมกลุ่ม	
			Government	Private	Own Account	Unpaid Family	Members of	
	Total	Employer	Employee	Employee	Worker	Worker	Producers' Cooperatives	
ยอดรวม	5,262.6	219.4	516.0	1,763.6	1,736.0	1,023.1	4.5	TOTAL
1. ผู้บัญญัติกฎหมาย ข้าราชการระดับอาวุโส และผู้จัดการ	161.6	81.8	34.1	14.8	29.6	0.3	0.9	1. Legislators, senior officials and managers
2. ผู้ประกอบวิชาชีพด้านต่างๆ	220.4	1.7	164.7	45.6	6.7	1.6	-	2. Professionals
3. ผู้ประกอบวิชาชีพด้านเทคนิคสาขาต่างๆ และอาชีพที่เกี่ยวข้อง	148.8	0.7	62.0	63.1	21.4	1.6	-	3. Technicians and associate professionals
4. เสมียน	187.0	0.0	83.5	91.4	2.6	9.2	0.2	4. Clerks
5. พนักงานบริการและพนักงานในร้านค้า และตลาด	1,074.6	35.1	50.5	232.7	479.1	277.1	0.1	5. Service workers and shop and market sales workers
6. ผู้ปฏิบัติงานที่มีฝีมือในด้านการเกษตร และการประมง	2,246.1	64.5	26.2	539.9	969.0	646.3	0.3	6. Skilled agricultural and fishery workers
7. ผู้ปฏิบัติงานด้านความสามารถทางฝีมือ และธุรกิจการค้าที่เกี่ยวข้อง	504.6	32.9	13.4	300.8	115.7	39.6	2.2	7. Craft and related trades workers
8. ผู้ปฏิบัติการโรงงานและเครื่องจักร และผู้ปฏิบัติงานด้านการประกอบ	215.0	1.6	21.8	124.5	58.3	7.9	0.9	8. Plant and machine operators and assemblers
9. อาชีพขั้นพื้นฐานต่างๆ ในด้านการขาย และการให้บริการ	504.6	1.1	59.6	350.8	53.6	39.6	-	9. Elementary occupations
10. คนงานซึ่งมิได้จำแนกไว้ในหมวดอื่น	-	-	-	-	-	-	-	10. Workers not classifiable by occupation

ตารางที่ 6 จำนวนผู้มีงานทำ จำแนกตามสถานภาพทำงาน อาชีพ และเพศ ภาคใต้
TABLE 6 EMPLOYED PERSONS BY WORK STATUS, OCCUPATION AND SEX , SOUTHERN REGION

ไตรมาสที่ 2/2553 : Quarter 2/2010

หน่วยเป็นพัน : In Thousands

อาชีพ	สถานภาพการทำงาน Work Status							OCCUPATION
	รวม	นายจ้าง	ลูกจ้างรัฐบาล	ลูกจ้างเอกชน	ทำงานส่วนตัว	ช่วยธุรกิจครอบครัว	การรวมกลุ่ม	
	Total	Employer	Government Employee	Private Employee	Own Account Worker	Unpaid Family Worker	Members of Producers' Cooperatives	
ชาย	2,905.5	161.0	269.6	1,029.7	1,055.2	388.7	1.3	MALE
1. ผู้บัญญัติกฎหมาย ข้าราชการระดับอาวุโส และผู้จัดการ	120.5	62.6	31.9	8.5	16.6	-	0.9	1. Legislators, senior officials and managers
2. ผู้ประกอบวิชาชีพด้านต่างๆ	80.1	1.6	55.0	17.1	5.3	1.2	-	2. Professionals
3. ผู้ประกอบวิชาชีพด้านเทคนิคสาขาต่างๆ และอาชีพที่เกี่ยวข้อง	70.9	0.7	37.5	21.2	11.3	0.2	-	3. Technicians and associate professionals
4. เสมียน	54.9	0.0	22.4	30.3	0.7	1.5	-	4. Clerks
5. พนักงานบริการและพนักงานในร้านค้าและตลาด	403.1	20.4	29.8	79.1	162.6	111.3	-	5. Service workers and shop and market sales workers
6. ผู้ปฏิบัติงานที่มีฝีมือในด้านการเกษตร และการประมง	1,315.9	43.2	15.8	323.4	704.0	229.4	-	6. Skilled agricultural and fishery workers
7. ผู้ปฏิบัติงานด้านความสามารถทางฝีมือ และธุรกิจการค้าที่เกี่ยวข้อง	376.2	30.6	13.0	237.3	73.9	21.4	-	7. Craft and related trades workers
8. ผู้ปฏิบัติการ โรงงานและเครื่องจักร และผู้ปฏิบัติงานด้านการประกอบ	194.8	1.6	21.1	110.8	54.6	6.3	0.4	8. Plant and machine operators and assemblers
9. อาชีพขั้นพื้นฐานต่างๆ ในด้านการขาย และการให้บริการ	289.0	0.3	43.1	202.0	26.2	17.4	-	9. Elementary occupations
10. คนงานซึ่งมิได้จำแนกไว้ในหมวดอื่น	-	-	-	-	-	-	-	10. Workers not classifiable by occupation
หญิง	2,357.1	58.5	246.4	733.9	680.8	634.4	3.1	TOTAL
1. ผู้บัญญัติกฎหมาย ข้าราชการระดับอาวุโส และผู้จัดการ	41.1	19.2	2.3	6.3	13.0	0.3	-	1. Legislators, senior officials and managers
2. ผู้ประกอบวิชาชีพด้านต่างๆ	140.3	0.1	109.8	28.5	1.4	0.4	-	2. Professionals
3. ผู้ประกอบวิชาชีพด้านเทคนิคสาขาต่างๆ และอาชีพที่เกี่ยวข้อง	77.9	0.1	24.6	41.9	10.1	1.3	-	3. Technicians and associate professionals
4. เสมียน	132.0	-	61.0	61.1	1.9	7.7	0.2	4. Clerks
5. พนักงานบริการและพนักงานในร้านค้าและตลาด	671.5	14.7	20.8	153.6	316.5	165.9	0.1	5. Service workers and shop and market sales workers
6. ผู้ปฏิบัติงานที่มีฝีมือในด้านการเกษตร และการประมง	930.3	21.3	10.4	216.5	265.0	416.8	0.3	6. Skilled agricultural and fishery workers
7. ผู้ปฏิบัติงานด้านความสามารถทางฝีมือ และธุรกิจการค้าที่เกี่ยวข้อง	128.4	2.2	0.4	63.6	41.7	18.3	2.2	7. Craft and related trades workers
8. ผู้ปฏิบัติการ โรงงานและเครื่องจักร และผู้ปฏิบัติงานด้านการประกอบ	20.2	0.0	0.7	13.6	3.8	1.6	0.4	8. Plant and machine operators and assemblers
9. อาชีพขั้นพื้นฐานต่างๆ ในด้านการขาย และการให้บริการ	215.5	0.8	16.5	148.7	27.4	22.2	-	9. Elementary occupations
10. คนงานซึ่งมิได้จำแนกไว้ในหมวดอื่น	-	-	-	-	-	-	-	10. Workers not classifiable by occupation

ตารางที่ 8 จำนวนผู้มีงานทำ จำแนกตามอาชีพ จำนวนชั่วโมงทำงานต่อสัปดาห์ การมีเวลาเหลือพอและต้องการทำงานเพิ่มขึ้น และเพศ ภาคใต้

TABLE 8 EMPLOYED PERSONS BY OCCUPATION, HOURS WORKED PER WEEK, AVAILABILITY FOR ADDITIONAL WORK AND SEX , SOUTHERN REGION

ไตรมาสที่ 2/2553 : Quarter 2/2010

หน่วยเป็นพัน : In Thousands

จำนวนชั่วโมงทำงาน เพศ และ การมีเวลาเหลือพอ และต้องการทำงานเพิ่มขึ้น	รวม Total	อาชีพ Occupation										HOURS WORKED, SEX AND AVAILABILITY FOR ADDITIONAL WORK
		ผู้บัญญัติกฎหมาย และ ผู้จัดการ Legislators & Managers	วิชาชีพ ด้านต่างๆ Profes- sional	วิชาชีพ ด้านเทคนิค Technicians	เสมียน Clerks	พนักงาน บริการ Workers	ด้านการเกษตร และประมง & Fishery	ด้านความ สามารถทางฝีมือ & related trades	ผู้ปฏิบัติงาน โรงงานเครื่องจักร Plant & Machine operators	อาชีพพื้น ฐานต่างๆ Elementary occupations	คนงานซึ่งมิ ได้จำแนกไว้ ในหมวดอื่น Not classifiable	
ยอดรวม	5,262.6	161.6	220.4	148.8	187.0	1,074.6	2,246.1	504.6	215.0	504.6	-	TOTAL
มี	179.0	1.5	7.5	3.2	2.3	17.2	112.5	11.0	4.3	19.6	-	Available
ไม่มี	5,083.6	160.1	212.9	145.6	184.6	1,057.4	2,133.6	493.6	210.7	485.0	-	Not available
มีงานประจำแต่ไม่ได้ทำงาน	130.1	1.7	8.8	3.9	0.6	15.5	71.2	10.1	7.7	10.5	-	With job not work
มี	31.3	0.5	2.0	1.9	-	2.6	15.1	2.2	1.9	5.1	-	Available
ไม่มี	98.8	1.2	6.8	2.0	0.6	12.9	56.1	7.9	5.8	5.5	-	Not available
1-9 ชั่วโมง	120.9	6.4	1.6	0.3	0.4	3.1	90.1	3.1	0.1	15.9	-	1-9 hours
มี	13.5	0.7	-	-	-	-	11.3	0.3	-	1.2	-	Available
ไม่มี	107.4	5.7	1.6	0.3	0.4	3.1	78.8	2.8	0.1	14.7	-	Not available
10-19 ชั่วโมง	422.3	6.3	15.5	5.6	1.1	26.5	317.0	13.6	3.7	33.0	-	10-19 hours
มี	44.6	-	1.5	0.0	-	1.3	38.1	0.9	0.0	2.9	-	Available
ไม่มี	377.7	6.3	14.1	5.6	1.1	25.2	278.9	12.7	3.7	30.2	-	Not available
20-29 ชั่วโมง	717.5	9.2	20.9	4.3	3.6	60.3	545.8	39.6	9.0	24.8	-	20-29 hours
มี	38.0	-	0.7	0.1	-	5.1	26.3	2.6	0.8	2.5	-	Available
ไม่มี	679.5	9.2	20.2	4.3	3.6	55.2	519.6	37.0	8.1	22.3	-	Not available
30-34 ชั่วโมง	491.3	6.7	7.1	3.4	2.9	56.6	350.7	20.7	11.1	32.2	-	30-34 hours
มี	10.4	-	-	-	0.3	0.9	8.4	0.6	0.2	0.0	-	Available
ไม่มี	481.0	6.7	7.1	3.4	2.6	55.7	342.3	20.1	10.9	32.2	-	Not available
35-39 ชั่วโมง	555.6	14.7	56.0	20.2	35.8	76.5	263.2	34.0	14.4	40.8	-	35-39 hours
มี	13.3	-	0.4	-	0.1	3.8	6.6	0.8	0.7	1.0	-	Available
ไม่มี	542.2	14.7	55.6	20.2	35.7	72.8	256.6	33.2	13.7	39.8	-	Not available
40-49 ชั่วโมง	1,362.9	47.3	86.4	61.2	91.4	269.5	389.4	183.6	76.4	157.7	-	40-49 hours
มี	17.3	0.3	2.5	0.4	2.0	1.6	3.7	2.2	0.6	3.9	-	Available
ไม่มี	1,345.6	47.0	83.9	60.7	89.5	267.9	385.7	181.4	75.8	153.8	-	Not available
50 ชั่วโมงขึ้นไป	1,462.0	69.3	24.1	50.1	51.1	566.6	218.8	199.9	92.5	189.6	-	50 hours and over
มี	10.7	0.0	0.4	0.8	-	1.9	3.1	1.4	-	3.2	-	Available
ไม่มี	1,451.3	69.3	23.7	49.3	51.1	564.7	215.7	198.5	92.5	186.5	-	Not available

ตารางที่ 8 จำนวนผู้มีงานทำ จำแนกตามอาชีพ จำนวนชั่วโมงทำงานต่อสัปดาห์ การมีเวลาเหลือพอและต้องการทำงานเพิ่มขึ้น และเพศ ภาคใต้

TABLE 8 EMPLOYED PERSONS BY OCCUPATION, HOURS WORKED PER WEEK, AVAILABILITY FOR ADDITIONAL WORK AND SEX , SOUTHERN REGION

ไตรมาสที่ 2/2553 : Quarter 2/2010

หน่วยเป็นพัน : In Thousands

จำนวนชั่วโมงทำงาน เพศ และ การมีเวลาเหลือพอ และต้องการทำงานเพิ่มขึ้น	รวม Total	อาชีพ Occupation										HOURS WORKED, SEX AND AVAILABILITY FOR ADDITIONAL WORK
		ผู้บัญญัติกฎหมาย และ ผู้จัดการ Legislators & Managers	วิชาชีพ ด้านต่างๆ Profes- sional	วิชาชีพ ด้านเทคนิค Technicians	เสมียน Clerks	พนักงาน บริการ Service Workers	ด้านการเกษตร และประมง Agricultural & Fishery	ด้านความ สามารถทางฝีมือ Craft & related trades	ผู้ปฏิบัติงาน โรงงานเครื่องจักร Plant & Machine operators	อาชีพพื้น ฐานต่างๆ Elementary occupations	คนงานซึ่งมิ ได้จำแนกไว้ ในหมวดอื่น Not classifiable	
ชาย	2,905.5	120.5	80.1	70.9	54.9	403.1	1,315.9	376.2	194.8	289.0	-	TOTAL(MALE)
มี	101.9	1.2	1.8	1.6	0.3	3.3	71.1	8.4	4.1	10.3	-	Available
ไม่มี	2,803.6	119.4	78.3	69.3	54.7	399.8	1,244.8	367.8	190.8	278.7	-	Not available
มีงานประจำแต่ไม่ได้ทำงาน	67.1	1.5	2.1	1.7	-	4.6	37.2	7.0	7.7	5.2	-	With job not work
มี	14.5	0.5	0.2	0.5	-	0.4	7.4	1.5	1.9	2.1	-	Available
ไม่มี	52.6	1.1	1.9	1.2	-	4.2	29.8	5.5	5.8	3.1	-	Not available
1-9 ชั่วโมง	63.3	3.8	0.6	0.2	0.2	0.9	48.6	3.0	0.1	6.0	-	1-9 hours
มี	10.4	0.7	-	-	-	-	8.4	0.3	-	1.0	-	Available
ไม่มี	52.9	3.1	0.6	0.2	0.2	0.9	40.2	2.7	0.1	5.0	-	Not available
10-19 ชั่วโมง	226.7	4.4	4.5	3.5	0.6	13.6	171.4	8.5	3.5	16.9	-	10-19 hours
มี	27.1	-	0.5	0.0	-	0.1	24.6	-	0.0	1.8	-	Available
ไม่มี	199.7	4.4	3.9	3.4	0.6	13.5	146.8	8.5	3.5	15.1	-	Not available
20-29 ชั่วโมง	382.4	7.8	5.7	2.5	0.9	23.9	302.0	20.3	6.9	12.6	-	20-29 hours
มี	19.0	-	0.7	-	-	1.1	13.1	2.1	0.8	1.3	-	Available
ไม่มี	363.5	7.8	5.1	2.5	0.9	22.8	288.9	18.3	6.0	11.3	-	Not available
30-34 ชั่วโมง	280.5	6.2	3.0	2.8	1.1	22.0	203.6	11.0	10.8	20.0	-	30-34 hours
มี	7.4	-	-	-	-	0.2	6.7	0.5	-	0.0	-	Available
ไม่มี	273.1	6.2	3.0	2.8	1.1	21.8	196.9	10.5	10.8	20.0	-	Not available
35-39 ชั่วโมง	293.2	10.7	20.1	8.9	7.8	32.3	154.5	21.5	14.0	23.6	-	35-39 hours
มี	8.8	-	0.4	-	-	0.9	6.1	0.6	0.7	0.1	-	Available
ไม่มี	284.4	10.7	19.7	8.9	7.8	31.4	148.3	20.9	13.3	23.4	-	Not available
40-49 ชั่วโมง	781.8	35.8	32.9	28.5	29.1	101.7	251.0	144.9	67.2	90.7	-	40-49 hours
มี	8.3	-	-	0.3	0.3	0.5	3.0	2.1	0.6	1.5	-	Available
ไม่มี	773.5	35.8	32.9	28.2	28.9	101.1	248.0	142.8	66.6	89.2	-	Not available
50 ชั่วโมงขึ้นไป	810.4	50.4	11.2	22.8	15.2	204.2	147.7	160.1	84.7	114.1	-	50 hours and over
มี	6.4	0.0	-	0.8	-	0.1	1.8	1.3	-	2.4	-	Available
ไม่มี	804.0	50.4	11.2	22.1	15.2	204.1	145.9	158.8	84.7	111.7	-	Not available
หญิง	2,357.1	41.1	140.3	77.9	132.0	671.5	930.3	128.4	20.2	215.5	-	TOTAL(FEMALE)
มี	77.1	0.3	5.7	1.6	2.1	13.9	41.5	2.6	0.2	9.3	-	Available
ไม่มี	2,280.0	40.8	134.6	76.4	129.9	657.6	888.8	125.8	20.0	206.2	-	Not available
มีงานประจำแต่ไม่ได้ทำงาน	63.0	0.2	6.7	2.1	0.6	10.9	34.0	3.2	-	5.3	-	With job not work
มี	16.8	0.0	1.8	1.4	-	2.2	7.7	0.7	-	2.9	-	Available
ไม่มี	46.2	0.2	4.9	0.8	0.6	8.7	26.3	2.4	-	2.4	-	Not available
1-9 ชั่วโมง	57.6	2.6	1.0	0.1	0.2	2.2	41.5	0.2	-	9.9	-	1-9 hours
มี	3.1	-	-	-	-	-	2.9	-	-	0.2	-	Available
ไม่มี	54.5	2.6	1.0	0.1	0.2	2.2	38.6	0.2	-	9.7	-	Not available
10-19 ชั่วโมง	195.6	2.0	11.1	2.2	0.5	12.9	145.6	5.0	0.2	16.1	-	10-19 hours
มี	17.6	-	0.9	-	-	1.2	13.5	0.9	-	1.1	-	Available
ไม่มี	178.1	2.0	10.2	2.2	0.5	11.8	132.1	4.2	0.2	15.0	-	Not available
20-29 ชั่วโมง	335.0	1.4	15.1	1.8	2.7	36.4	243.9	19.3	2.1	12.3	-	20-29 hours
มี	19.0	-	0.0	0.1	-	4.0	13.2	0.5	-	1.2	-	Available
ไม่มี	316.0	1.4	15.1	1.8	2.7	32.4	230.7	18.8	2.1	11.1	-	Not available
30-34 ชั่วโมง	210.8	0.5	4.1	0.6	1.8	34.7	147.1	9.7	0.4	12.2	-	30-34 hours
มี	3.0	-	-	-	0.3	0.7	1.7	0.0	0.2	-	-	Available
ไม่มี	207.9	0.5	4.1	0.6	1.5	33.9	145.4	9.6	0.2	12.2	-	Not available
35-39 ชั่วโมง	262.4	4.0	35.9	11.3	28.0	44.2	108.7	12.5	0.4	17.2	-	35-39 hours
มี	4.5	-	0.0	-	0.1	2.9	0.5	0.2	-	0.8	-	Available
ไม่มี	257.8	4.0	35.9	11.3	27.9	41.4	108.2	12.3	0.4	16.4	-	Not available
40-49 ชั่วโมง	581.1	11.5	53.5	32.6	62.3	167.8	138.4	38.7	9.2	67.0	-	40-49 hours
มี	8.9	0.3	2.5	0.1	1.7	1.1	0.7	0.1	-	2.4	-	Available
ไม่มี	572.2	11.2	51.0	32.5	60.6	166.7	137.7	38.6	9.2	64.6	-	Not available
50 ชั่วโมงขึ้นไป	651.6	18.9	12.9	27.2	35.9	362.3	71.1	39.8	7.8	75.6	-	50 hours and over
มี	4.3	-	0.4	-	-	1.8	1.3	0.1	-	0.8	-	Available
ไม่มี	647.3	18.9	12.6	27.2	35.9	360.5	69.8	39.7	7.8	74.8	-	Not available

ตารางที่ 9 จำนวนผู้มีงานทำ จำแนกตามอุตสาหกรรม จำนวนชั่วโมงทำงานต่อสัปดาห์ การมีเวลาเหลือพอและต้องการทำงานเพิ่มขึ้น และ เพศ ภาคใต้

TABLE 9 EMPLOYED PERSONS BY INDUSTRY, HOURS WORKED PER WEEK, AVAILABILITY FOR ADDITIONAL WORK AND SEX , SOUTHERN REGIO

ไตรมาสที่ 2/2553 : Quarter 2/2010

หน่วยเป็นพัน : In Thousands

จำนวนชั่วโมงทำงาน เพศ และ การมีเวลาเหลือพอ และต้องการทำงานเพิ่มขึ้น	อุตสาหกรรม Industry										HOURS WORKED, SEX AND AVAILABILITY FOR ADDITIONAL WORK
	รวม	เกษตรกรรม	การประมง	เหมืองแร่ เหมืองหิน	การผลิต	ไฟฟ้า ก๊าซ และประปา	การก่อสร้าง	การขายส่ง การขายปลีก	โรงแรม และภัตตาคาร	การขนส่ง Transport	
	Total	Agriculture	Fishing	Mining & Quarrying	Manufac- turing	Electricity, Gas & Water supply	Construction	Wholesale & Retail trade	Hotels & Restaurants	& Communi- cation	
ยอดรวม	5,262.6	2,201.8	154.9	8.5	415.7	10.3	266.7	933.6	421.0	111.8	TOTAL
มี	179.0	113.0	6.4	-	7.6	0.1	6.9	18.0	5.7	4.1	Available
ไม่มี	5,083.6	2,088.8	148.5	8.5	408.1	10.1	259.8	915.6	415.3	107.7	Not available
มีงานประจำแต่ไม่ได้ทำงาน	130.1	73.1	2.6	-	9.7	-	5.7	8.8	10.9	3.7	With job not work
มี	31.3	15.5	1.3	-	2.3	-	3.5	2.5	1.4	0.8	Available
ไม่มี	98.8	57.6	1.3	-	7.4	-	2.2	6.3	9.4	2.9	Not available
1-9 ชั่วโมง	120.9	105.1	4.8	-	1.1	-	2.2	1.4	1.5	0.5	1-9 hours
มี	13.5	11.5	1.0	-	0.2	-	0.1	-	-	-	Available
ไม่มี	107.4	93.6	3.8	-	0.9	-	2.1	1.4	1.5	0.5	Not available
10-19 ชั่วโมง	422.3	339.3	4.8	1.1	13.3	-	3.2	23.5	8.2	4.2	10-19 hours
มี	44.6	38.7	0.8	-	0.9	-	-	0.7	0.7	0.6	Available
ไม่มี	377.7	300.6	4.0	1.1	12.5	-	3.2	22.9	7.6	3.7	Not available
20-29 ชั่วโมง	717.5	545.3	13.1	-	30.9	0.2	14.5	44.0	22.8	5.6	20-29 hours
มี	38.0	26.5	0.7	-	1.1	-	2.2	4.3	0.7	0.8	Available
ไม่มี	679.5	518.8	12.4	-	29.9	0.2	12.4	39.7	22.2	4.8	Not available
30-34 ชั่วโมง	491.3	342.7	18.2	-	21.2	-	6.9	45.9	25.4	6.1	30-34 hours
มี	10.4	8.1	0.3	-	0.6	-	-	-	0.9	-	Available
ไม่มี	481.0	334.6	17.9	-	20.6	-	6.9	45.9	24.5	6.1	Not available
35-39 ชั่วโมง	555.6	246.5	25.4	-	21.8	3.2	13.2	43.8	26.6	7.6	35-39 hours
มี	13.3	5.8	1.3	-	0.8	-	-	1.8	1.7	0.7	Available
ไม่มี	542.2	240.7	24.1	-	21.0	3.2	13.2	42.1	24.9	6.9	Not available
40-49 ชั่วโมง	1,362.9	363.9	33.0	3.8	149.6	5.1	108.7	267.5	121.3	37.1	40-49 hours
มี	17.3	2.8	0.9	-	1.6	0.1	0.2	6.8	0.1	1.2	Available
ไม่มี	1,345.6	361.1	32.1	3.8	148.0	5.0	108.5	260.7	121.3	35.9	Not available
50 ชั่วโมงขึ้นไป	1,462.0	185.8	53.0	3.7	168.1	1.7	112.3	498.8	204.3	47.0	50 hours and over
มี	10.7	4.0	0.2	-	0.2	-	1.0	2.0	0.3	0.0	Available
ไม่มี	1,451.3	181.8	52.8	3.7	167.9	1.7	111.4	496.8	204.0	46.9	Not available

ตารางที่ 9 จำนวนผู้มีงานทำ จำแนกตามอุตสาหกรรม จำนวนชั่วโมงทำงานต่อสัปดาห์ การมีเวลาเหลือพอและต้องการทำงานเพิ่มขึ้น และเพศ ภาคใต้ (ต่อ)

TABLE 9 EMPLOYED PERSONS BY INDUSTRY, HOURS WORKED PER WEEK, AVAILABILITY FOR ADDITIONAL WORK AND SEX , SOUTHERN REGION (Contd)

ไตรมาสที่ 2/2553 : Quarter 2/2010

หน่วยเป็นพัน : In Thousands

จำนวนชั่วโมงทำงาน เพศ และ การมีเวลาเหลือพอ และต้องการทำงานเพิ่มขึ้น	อุตสาหกรรม (ต่อ) Industry (Contd.)									HOURS WORKED, SEX AND AVAILABILITY FOR ADDITIONAL WORK
	สื่อกลาง	อสังหาริมทรัพย์	บริหารราชการ	การศึกษา	ด้านสุขภาพและ	บริการ	ถูกจ้างในครัว-	องค์กร	ไม่ทราบ	
	ทางการเงิน	และการให้เช่า	และป้องกันประเทศ		สังคมสงเคราะห์	ชุมชน สังคม	เรือนส่วนบุคคล	ระหว่างประเทศ		
	Financial	Real estate	Public adminis-	Education	Health	Other community	Private households	Extra-territorial	Unknown	
	intermediation	& Renting	tration & Defence		& Social work	& Social	with employed persons	organizations		
ยอดรวม	30.5	59.4	210.6	196.4	98.5	123.2	19.8	-	-	TOTAL
มี	0.3	1.6	2.3	6.7	1.6	3.6	1.2	-	-	Available
ไม่มี	30.3	57.8	208.3	189.6	97.0	119.6	18.5	-	-	Not available
มีงานประจำแต่ไม่ได้ทำงาน	0.9	1.1	0.3	11.8	0.4	1.3	0.0	-	-	With job not work
มี	-	0.5	-	2.5	-	0.9	-	-	-	Available
ไม่มี	0.9	0.5	0.3	9.3	0.4	0.5	0.0	-	-	Not available
1-9 ชั่วโมง	0.1	0.2	1.6	1.6	0.1	0.7	-	-	-	1-9 hours
มี	-	-	0.6	-	-	-	-	-	-	Available
ไม่มี	0.1	0.2	1.0	1.6	0.1	0.7	-	-	-	Not available
10-19 ชั่วโมง	0.4	2.9	0.6	14.7	2.5	3.0	0.6	-	-	10-19 hours
มี	-	0.0	-	1.2	-	0.6	0.6	-	-	Available
ไม่มี	0.4	2.8	0.6	13.5	2.5	2.4	0.0	-	-	Not available
20-29 ชั่วโมง	0.3	3.1	5.3	21.7	1.3	8.6	0.8	-	-	20-29 hours
มี	-	0.7	-	0.0	-	1.0	0.1	-	-	Available
ไม่มี	0.3	2.4	5.3	21.7	1.3	7.6	0.7	-	-	Not available
30-34 ชั่วโมง	0.5	1.6	6.2	8.2	1.2	6.7	0.7	-	-	30-34 hours
มี	-	0.3	-	-	-	0.2	-	-	-	Available
ไม่มี	0.5	1.3	6.2	8.2	1.2	6.5	0.7	-	-	Not available
35-39 ชั่วโมง	4.1	7.9	67.5	50.7	24.3	9.8	3.2	-	-	35-39 hours
มี	-	-	0.5	-	-	0.8	-	-	-	Available
ไม่มี	4.1	7.9	67.0	50.7	24.3	9.0	3.2	-	-	Not available
40-49 ชั่วโมง	15.8	21.8	91.6	69.6	38.3	33.7	2.2	-	-	40-49 hours
มี	-	0.1	0.3	2.0	1.2	0.1	-	-	-	Available
ไม่มี	15.8	21.7	91.3	67.6	37.1	33.6	2.2	-	-	Not available
50 ชั่วโมงขึ้นไป	8.6	20.9	37.6	18.1	30.6	59.3	12.4	-	-	50 hours and over
มี	0.3	-	0.8	1.0	0.4	0.1	0.6	-	-	Available
ไม่มี	8.3	20.9	36.7	17.1	30.2	59.2	11.8	-	-	Not available

ตารางที่ 9 จำนวนผู้มีงานทำ จำแนกตามอุตสาหกรรม จำนวนชั่วโมงทำงานต่อสัปดาห์ การมีเวลาเหลือพอและต้องการทำงานเพิ่มขึ้น และ เพศ ภาคใต้

TABLE 9 EMPLOYED PERSONS BY INDUSTRY, HOURS WORKED PER WEEK, AVAILABILITY FOR ADDITIONAL WORK AND SEX , SOUTHERN REGION

ไตรมาสที่ 2/2553 : Quarter 2/2010

หน่วยเป็นพัน : In Thousands

จำนวนชั่วโมงทำงาน เพศ และ การมีเวลาเหลือพอ และต้องการทำงานเพิ่มขึ้น	รวม Total	อุตสาหกรรม Industry									HOURS WORKED, SEX AND AVAILABILITY FOR ADDITIONAL WORK
		เกษตรกรรม Agriculture	การประมง Fishing	เหมืองแร่ เหมืองหิน Mining & Quarrying	การผลิต Manufac- turing	ไฟฟ้า ก๊าซ และประปา Electricity, Gas & Water supply	การก่อสร้าง Construction	การขายส่ง การขายปลีก Wholesale & Retail trade	โรงแรม และภัตตาคาร Hotels & Restaurants	การขนส่ง Transport & Communi- cation	
ชาย	2,905.5	1,256.6	124.0	6.1	214.1	9.4	242.4	484.3	134.8	100.4	TOTAL (MALE)
มี	101.9	69.6	6.1	-	4.2	-	6.2	6.8	0.5	3.2	Available
ไม่มี	2,803.6	1,187.0	117.9	6.1	209.9	9.4	236.2	477.5	134.3	97.1	Not available
มีงานประจำแต่ไม่ได้ทำงาน	67.1	38.4	2.6	-	5.6	-	5.0	4.4	3.1	3.6	With job not work
มี	14.5	7.4	1.3	-	1.2	-	2.8	0.1	0.1	0.8	Available
ไม่มี	52.6	31.0	1.3	-	4.4	-	2.2	4.3	3.0	2.8	Not available
1-9 ชั่วโมง	63.3	52.0	4.4	-	0.9	-	2.2	0.4	0.2	0.5	1-9 hours
มี	10.4	8.5	1.0	-	0.2	-	0.1	-	-	-	Available
ไม่มี	52.9	43.5	3.4	-	0.7	-	2.1	0.4	0.2	0.5	Not available
10-19 ชั่วโมง	226.7	182.2	3.6	1.1	5.9	-	3.2	15.4	3.0	4.2	10-19 hours
มี	27.1	24.7	0.7	-	-	-	-	0.3	0.1	0.6	Available
ไม่มี	199.7	157.4	2.9	1.1	5.9	-	3.2	15.1	2.9	3.7	Not available
20-29 ชั่วโมง	382.4	300.1	8.2	-	10.9	0.2	13.7	21.5	5.9	5.3	20-29 hours
มี	19.0	13.0	0.3	-	0.6	-	2.2	1.5	-	0.8	Available
ไม่มี	363.5	287.1	7.9	-	10.3	0.2	11.6	20.0	5.9	4.4	Not available
30-34 ชั่วโมง	280.5	197.5	15.0	-	9.5	-	6.2	23.5	9.1	6.1	30-34 hours
มี	7.4	6.4	0.3	-	0.5	-	-	-	0.2	-	Available
ไม่มี	273.1	191.1	14.7	-	9.0	-	6.2	23.5	8.9	6.1	Not available
35-39 ชั่วโมง	293.2	142.4	17.3	-	9.3	2.9	11.2	22.4	8.5	6.2	35-39 hours
มี	8.8	4.9	1.3	-	0.6	-	-	0.8	0.0	0.7	Available
ไม่มี	284.4	137.6	16.0	-	8.7	2.9	11.2	21.6	8.4	5.5	Not available
40-49 ชั่วโมง	781.8	228.1	27.2	2.3	78.1	4.6	100.2	152.7	36.7	31.5	40-49 hours
มี	8.3	2.1	0.9	-	1.1	-	0.2	3.7	0.1	0.3	Available
ไม่มี	773.5	226.0	26.3	2.3	77.0	4.6	100.0	149.0	36.7	31.1	Not available
50 ชั่วโมงขึ้นไป	810.4	116.1	45.7	2.7	94.0	1.7	100.8	244.0	68.3	43.0	50 hours and over
มี	6.4	2.7	0.2	-	0.0	-	1.0	0.4	-	0.0	Available
ไม่มี	804.0	113.3	45.5	2.7	93.9	1.7	99.9	243.6	68.3	43.0	Not available
หญิง	2,357.1	945.2	31.0	2.4	201.6	0.9	24.4	449.4	286.2	11.4	TOTAL (FEMALE)
มี	77.1	43.4	0.4	-	3.4	0.1	0.7	11.2	5.2	0.9	Available
ไม่มี	2,280.0	901.7	30.6	2.4	198.2	0.7	23.6	438.2	281.0	10.6	Not available
มีงานประจำแต่ไม่ได้ทำงาน	63.0	34.7	-	-	4.1	-	0.7	4.4	7.7	0.1	With job not work
มี	16.8	8.2	-	-	1.1	-	0.7	2.5	1.4	-	Available
ไม่มี	46.2	26.5	-	-	3.0	-	-	2.0	6.4	0.1	Not available
1-9 ชั่วโมง	57.6	53.2	0.4	-	0.2	-	-	0.9	1.3	-	1-9 hours
มี	3.1	3.1	-	-	-	-	-	-	-	-	Available
ไม่มี	54.5	50.1	0.4	-	0.2	-	-	0.9	1.3	-	Not available
10-19 ชั่วโมง	195.6	157.1	1.2	-	7.4	-	-	8.1	5.2	-	10-19 hours
มี	17.6	14.0	0.0	-	0.9	-	-	0.4	0.5	-	Available
ไม่มี	178.1	143.1	1.2	-	6.6	-	-	7.8	4.7	-	Not available
20-29 ชั่วโมง	335.0	245.2	4.9	-	20.1	-	0.8	22.5	16.9	0.3	20-29 hours
มี	19.0	13.5	0.4	-	0.5	-	-	2.9	0.7	-	Available
ไม่มี	316.0	231.7	4.5	-	19.6	-	0.8	19.6	16.3	0.3	Not available
30-34 ชั่วโมง	210.8	145.2	3.2	-	11.6	-	0.8	22.4	16.3	-	30-34 hours
มี	3.0	1.7	-	-	0.0	-	-	-	0.7	-	Available
ไม่มี	207.9	143.5	3.2	-	11.6	-	0.8	22.4	15.6	-	Not available
35-39 ชั่วโมง	262.4	104.1	8.1	-	12.5	0.3	2.0	21.4	18.1	1.4	35-39 hours
มี	4.5	1.0	-	-	0.2	-	-	0.9	1.6	-	Available
ไม่มี	257.8	103.1	8.1	-	12.3	0.3	2.0	20.5	16.5	1.4	Not available
40-49 ชั่วโมง	581.1	135.9	5.8	1.5	71.5	0.5	8.5	114.8	84.6	5.6	40-49 hours
มี	8.9	0.7	-	-	0.5	0.1	-	3.1	-	0.9	Available
ไม่มี	572.2	135.2	5.8	1.5	71.0	0.4	8.5	111.8	84.6	4.8	Not available
50 ชั่วโมงขึ้นไป	651.6	69.8	7.4	0.9	74.1	-	11.5	254.8	136.1	3.9	50 hours and over
มี	4.3	1.3	-	-	0.1	-	-	1.6	0.3	-	Available
ไม่มี	647.3	68.5	7.4	0.9	74.0	-	11.5	253.3	135.8	3.9	Not available

ตารางที่ 9 จำนวนผู้มีงานทำ จำแนกตามอุตสาหกรรม จำนวนชั่วโมงทำงานต่อสัปดาห์ การมีเวลาเหลือพอและต้องการทำงานเพิ่มขึ้น และเพศ ภาคใต้ (ต่อ)

TABLE 9 EMPLOYED PERSONS BY INDUSTRY, HOURS WORKED PER WEEK, AVAILABILITY FOR ADDITIONAL WORK AND SEX , SOUTHERN REGION (Contd.)

ไตรมาสที่ 2/2553 : Quarter 2/2010

หน่วยเป็นพัน : In Thousands

จำนวนชั่วโมงทำงาน เพศ และ การมีเวลาเหลือพอ และต้องการทำงานเพิ่มขึ้น	อุตสาหกรรม (ต่อ) Industry (Contd.)									HOURS WORKED, SEX AND AVAILABILITY FOR ADDITIONAL WORK
	สื่อกลาง	อสังหาริมทรัพย์	บริหารราชการ	การศึกษา	ด้านสุขภาพและ	บริการ	ถูกจ้างในครัว-	องค์กร	ไม่ทราบ	
	ทางการเงิน	และการให้เช่า	และป้องกันประเทศ		สังคมสงเคราะห์	ชุมชน สังคม	เรือนส่วนบุคคล	ระหว่างประเทศ		
	Financial	Real estate	Public adminis-		Health	Other community	Private households	Extra-territorial		
	intermediation	& Renting	tation & Defence	Education	& Social work	& Social with employed persons	with employed persons	organizations	Unknown	
ชาย	14.3	32.4	145.3	67.7	20.1	51.7	2.1	-	-	TOTAL (MALE)
มี	0.3	1.2	1.9	1.2	-	0.9	-	-	-	Available
ไม่มี	14.1	31.2	143.5	66.5	20.1	50.7	2.1	-	-	Not available
มีงานประจำแต่ไม่ได้ทำงาน	-	1.0	0.2	2.9	0.1	0.3	-	-	-	With job not work
มี	-	0.5	-	0.3	-	0.2	-	-	-	Available
ไม่มี	-	0.5	0.2	2.6	0.1	0.1	-	-	-	Not available
1-9 ชั่วโมง	-	0.2	1.4	0.6	0.1	0.3	-	-	-	1-9 hours
มี	-	-	0.6	-	-	-	-	-	-	Available
ไม่มี	-	0.2	0.8	0.6	0.1	0.3	-	-	-	Not available
10-19 ชั่วโมง	-	1.6	0.6	4.4	0.7	0.9	0.0	-	-	10-19 hours
มี	-	0.0	-	-	-	0.6	-	-	-	Available
ไม่มี	-	1.6	0.6	4.4	0.7	0.3	0.0	-	-	Not available
20-29 ชั่วโมง	0.1	1.8	3.2	7.1	0.1	4.3	0.0	-	-	20-29 hours
มี	-	0.7	-	-	-	-	-	-	-	Available
ไม่มี	0.1	1.2	3.2	7.1	0.1	4.3	0.0	-	-	Not available
30-34 ชั่วโมง	0.4	1.0	5.1	2.5	0.4	3.8	0.4	-	-	30-34 hours
มี	-	-	-	-	-	-	-	-	-	Available
ไม่มี	0.4	1.0	5.1	2.5	0.4	3.8	0.4	-	-	Not available
35-39 ชั่วโมง	1.6	3.5	43.6	16.7	3.7	4.1	-	-	-	35-39 hours
มี	-	-	0.4	-	-	0.1	-	-	-	Available
ไม่มี	1.6	3.5	43.2	16.7	3.7	3.9	-	-	-	Not available
40-49 ชั่วโมง	8.8	10.3	56.3	22.8	6.9	15.2	0.2	-	-	40-49 hours
มี	-	-	0.0	-	-	-	-	-	-	Available
ไม่มี	8.8	10.3	56.3	22.8	6.9	15.2	0.2	-	-	Not available
50 ชั่วโมงขึ้นไป	3.4	13.0	34.9	10.8	8.1	22.8	1.4	-	-	50 hours and over
มี	0.3	-	0.8	1.0	-	-	-	-	-	Available
ไม่มี	3.1	13.0	34.1	9.8	8.1	22.8	1.4	-	-	Not available
หญิง	16.2	27.0	65.2	128.6	78.4	71.5	17.7	-	-	TOTAL (FEMALE)
มี	-	0.4	0.4	5.5	1.6	2.7	1.2	-	-	Available
ไม่มี	16.2	26.6	64.8	123.1	76.9	68.8	16.5	-	-	Not available
มีงานประจำแต่ไม่ได้ทำงาน	0.9	0.0	0.1	8.9	0.3	1.1	0.0	-	-	With job not work
มี	-	0.0	-	2.2	-	0.7	-	-	-	Available
ไม่มี	0.9	-	0.1	6.6	0.3	0.4	0.0	-	-	Not available
1-9 ชั่วโมง	0.1	0.0	0.2	1.0	0.0	0.4	-	-	-	1-9 hours
มี	-	-	-	-	-	-	-	-	-	Available
ไม่มี	0.1	0.0	0.2	1.0	0.0	0.4	-	-	-	Not available
10-19 ชั่วโมง	0.4	1.3	-	10.4	1.8	2.1	0.6	-	-	10-19 hours
มี	-	-	-	1.2	-	-	0.6	-	-	Available
ไม่มี	0.4	1.3	-	9.1	1.8	2.1	-	-	-	Not available
20-29 ชั่วโมง	0.1	1.2	2.1	14.6	1.2	4.3	0.7	-	-	20-29 hours
มี	-	-	-	0.0	-	1.0	0.1	-	-	Available
ไม่มี	0.1	1.2	2.1	14.6	1.2	3.3	0.7	-	-	Not available
30-34 ชั่วโมง	0.1	0.5	1.1	5.7	0.7	2.9	0.2	-	-	30-34 hours
มี	-	0.3	-	-	-	0.2	-	-	-	Available
ไม่มี	0.1	0.3	1.1	5.7	0.7	2.7	0.2	-	-	Not available
35-39 ชั่วโมง	2.5	4.5	23.9	34.0	20.6	5.8	3.2	-	-	35-39 hours
มี	-	-	0.1	-	-	0.7	-	-	-	Available
ไม่มี	2.5	4.5	23.7	34.0	20.6	5.1	3.2	-	-	Not available
40-49 ชั่วโมง	6.9	11.6	35.3	46.8	31.4	18.5	2.0	-	-	40-49 hours
มี	-	0.1	0.3	2.0	1.2	0.1	-	-	-	Available
ไม่มี	6.9	11.5	35.0	44.8	30.2	18.4	2.0	-	-	Not available
50 ชั่วโมงขึ้นไป	5.2	7.9	2.7	7.3	22.4	36.6	11.0	-	-	50 hours and over
มี	-	-	-	-	0.4	0.1	0.6	-	-	Available
ไม่มี	5.2	7.9	2.7	7.3	22.1	36.5	10.4	-	-	Not available

ตารางที่ 10 จำนวนผู้มีงานทำ จำแนกตามสถานภาพการทำงาน จำนวนชั่วโมงทำงานต่อสัปดาห์ การมีเวลาเหลือพอและต้องการทำงานเพิ่มขึ้น และเพศ ภาคใต้

TABLE 10 EMPLOYED PERSONS BY WORK STATUS, HOURS WORKED PER WEEK, AVAILABILITY FOR ADDITIONAL WORK AND SEX , SOUTHERN REGION

ไตรมาสที่ 2/2553 : Quarter 2/2010

หน่วยเป็นพัน : In Thousands

จำนวนชั่วโมงทำงาน เพศ และ การมีเวลาเหลือพอ และต้องการทำงานเพิ่มขึ้น	รวม Total	สถานภาพการทำงาน Work Status						HOURS WORKED, SEX AND AVAILABILITY FOR ADDITIONAL WORK
		นายจ้าง	ลูกจ้างรัฐบาล	ลูกจ้างเอกชน	ทำงานส่วนตัว	ช่วยธุรกิจ ครอบครัว	การรวมกลุ่ม Members of Producers' Cooperatives	
		Employer	Government Employee	Private Employee	Own Account Worker	Unpaid Family Worker		
ยอดรวม	5,262.6	219.4	516.0	1,763.6	1,736.0	1,023.1	4.5	TOTAL
มี	179.0	1.6	8.8	68.6	59.1	40.9	-	Available
ไม่มี	5,083.6	217.8	507.1	1,695.0	1,676.9	982.3	4.5	Not available
มีงานประจำแต่ไม่ได้ทำงาน	130.1	10.2	12.6	47.4	59.8	0.1	-	With job not work
มี	31.3	1.0	2.4	16.0	11.9	-	-	Available
ไม่มี	98.8	9.2	10.2	31.4	48.0	0.1	-	Not available
1-9 ชั่วโมง	120.9	13.7	2.7	23.8	41.2	39.5	-	1-9 hours
มี	13.5	0.3	0.6	3.0	2.7	6.9	-	Available
ไม่มี	107.4	13.5	2.1	20.8	38.5	32.6	-	Not available
10-19 ชั่วโมง	422.3	24.5	11.5	95.5	159.3	131.5	-	10-19 hours
มี	44.6	0.3	0.3	15.5	13.7	14.8	-	Available
ไม่มี	377.7	24.2	11.2	80.0	145.7	116.7	-	Not available
20-29 ชั่วโมง	717.5	21.5	23.9	160.3	294.5	216.4	0.9	20-29 hours
มี	38.0	-	0.0	10.6	18.0	9.3	-	Available
ไม่มี	679.5	21.5	23.9	149.7	276.5	207.1	0.9	Not available
30-34 ชั่วโมง	491.3	13.9	15.9	131.7	196.9	132.6	0.3	30-34 hours
มี	10.4	-	-	3.8	4.0	2.6	-	Available
ไม่มี	481.0	13.9	15.9	127.9	192.9	130.1	0.3	Not available
35-39 ชั่วโมง	555.6	10.9	161.0	113.1	158.5	111.8	0.4	35-39 hours
มี	13.3	0.0	0.7	5.3	4.0	3.4	-	Available
ไม่มี	542.2	10.8	160.3	107.8	154.4	108.4	0.4	Not available
40-49 ชั่วโมง	1,362.9	49.4	210.5	564.9	353.4	182.7	2.0	40-49 hours
มี	17.3	-	3.1	9.6	2.6	2.0	-	Available
ไม่มี	1,345.6	49.4	207.4	555.3	350.8	180.7	2.0	Not available
50 ชั่วโมงขึ้นไป	1,462.0	75.3	77.9	627.0	472.4	208.5	0.9	50 hours and over
มี	10.7	-	1.8	4.8	2.3	1.9	-	Available
ไม่มี	1,451.3	75.3	76.1	622.2	470.1	206.6	0.9	Not available

ตารางที่ 10 จำนวนผู้มีงานทำ จำแนกตามสถานภาพการทำงาน จำนวนชั่วโมงทำงานต่อสัปดาห์ การมีเวลาเหลือพอและต้องการทำงานเพิ่มขึ้น และเพศ ภาคใต้

TABLE 10 EMPLOYED PERSONS BY WORK STATUS, HOURS WORKED PER WEEK, AVAILABILITY FOR ADDITIONAL WORK AND SEX , SOUTHERN REGION

ไตรมาสที่ 2/2553 : Quarter 2/2010

หน่วยเป็นพัน : In Thousands

จำนวนชั่วโมงทำงาน เพศ และ การมีเวลาเหลือพอ และต้องการทำงานเพิ่มขึ้น	รวม	สถานภาพการทำงาน Work Status						การรวมกลุ่ม Members of Producers' Cooperatives	HOURS WORKED, SEX AND AVAILABILITY FOR ADDITIONAL WORK				
		นายจ้าง	ลูกจ้างรัฐบาล	ลูกจ้างเอกชน	ทำงานส่วนตัว	ช่วยธุรกิจ ครอบครัว							
										Government	Private	Own Account	Unpaid Family
ชาย	2,905.5	161.0	269.6	1,029.7	1,055.2	388.7	1.3	TOTAL (MALE)					
มี	101.9	1.1	3.4	37.9	35.5	24.1	-	Available					
ไม่มี	2,803.6	159.9	266.2	991.9	1,019.6	364.6	1.3	Not available					
มีงานประจำแต่ไม่ได้ทำงาน	67.1	5.1	3.9	24.9	33.2	0.1	-	With job not work					
มี	14.5	0.8	0.2	7.5	6.1	-	-	Available					
ไม่มี	52.6	4.3	3.7	17.4	27.1	0.1	-	Not available					
1-9 ชั่วโมง	63.3	8.2	2.2	14.2	21.4	17.3	-	1-9 hours					
มี	10.4	0.3	0.6	2.8	1.6	5.2	-	Available					
ไม่มี	52.9	7.9	1.6	11.4	19.9	12.1	-	Not available					
10-19 ชั่วโมง	226.7	14.3	3.5	48.1	102.0	58.8	-	10-19 hours					
มี	27.1	-	-	7.4	9.9	9.8	-	Available					
ไม่มี	199.7	14.3	3.5	40.7	92.1	49.0	-	Not available					
20-29 ชั่วโมง	382.4	17.8	9.8	85.3	192.7	76.9	-	20-29 hours					
มี	19.0	-	-	7.0	8.0	4.0	-	Available					
ไม่มี	363.5	17.8	9.8	78.4	184.7	72.9	-	Not available					
30-34 ชั่วโมง	280.5	11.3	9.1	79.9	130.5	49.7	-	30-34 hours					
มี	7.4	-	-	3.0	3.5	0.9	-	Available					
ไม่มี	273.1	11.3	9.1	76.9	127.1	48.7	-	Not available					
35-39 ชั่วโมง	293.2	7.4	79.0	61.2	101.3	44.3	-	35-39 hours					
มี	8.8	0.0	0.5	2.9	3.6	1.8	-	Available					
ไม่มี	284.4	7.4	78.4	58.4	97.8	42.5	-	Not available					
40-49 ชั่วโมง	781.8	38.3	106.0	343.0	228.0	66.0	0.4	40-49 hours					
มี	8.3	-	0.3	4.7	1.9	1.5	-	Available					
ไม่มี	773.5	38.3	105.7	338.4	226.2	64.5	0.4	Not available					
50 ชั่วโมงขึ้นไป	810.4	58.6	56.2	373.1	246.1	75.6	0.9	50 hours and over					
มี	6.4	-	1.8	2.7	1.2	0.7	-	Available					
ไม่มี	804.0	58.6	54.4	370.3	244.9	74.9	0.9	Not available					
หญิง	2,357.1	58.5	246.4	733.9	680.8	634.4	3.1	TOTAL (FEMALE)					
มี	77.1	0.6	5.5	30.7	23.6	16.8	-	Available					
ไม่มี	2,280.0	57.9	240.9	703.2	657.2	617.6	3.1	Not available					
มีงานประจำแต่ไม่ได้ทำงาน	63.0	5.2	8.7	22.6	26.7	-	-	With job not work					
มี	16.8	0.3	2.2	8.6	5.8	-	-	Available					
ไม่มี	46.2	4.9	6.5	14.0	20.9	-	-	Not available					
1-9 ชั่วโมง	57.6	5.5	0.5	9.6	19.8	22.2	-	1-9 hours					
มี	3.1	-	-	0.2	1.2	1.8	-	Available					
ไม่มี	54.5	5.5	0.5	9.4	18.6	20.5	-	Not available					
10-19 ชั่วโมง	195.6	10.3	8.0	47.4	57.3	72.6	-	10-19 hours					
มี	17.6	0.3	0.3	8.1	3.8	5.0	-	Available					
ไม่มี	178.1	10.0	7.7	39.2	53.5	67.6	-	Not available					
20-29 ชั่วโมง	335.0	3.7	14.2	75.0	101.9	139.5	0.9	20-29 hours					
มี	19.0	-	0.0	3.7	10.0	5.3	-	Available					
ไม่มี	316.0	3.7	14.1	71.3	91.9	134.2	0.9	Not available					
30-34 ชั่วโมง	210.8	2.6	6.8	51.8	66.4	83.0	0.3	30-34 hours					
มี	3.0	-	-	0.8	0.6	1.6	-	Available					
ไม่มี	207.9	2.6	6.8	51.1	65.8	81.4	0.3	Not available					
35-39 ชั่วโมง	262.4	3.5	82.0	51.9	57.1	67.5	0.4	35-39 hours					
มี	4.5	-	0.1	2.4	0.5	1.6	-	Available					
ไม่มี	257.8	3.5	81.9	49.5	56.7	66.0	0.4	Not available					
40-49 ชั่วโมง	581.1	11.1	104.5	221.8	125.4	116.7	1.6	40-49 hours					
มี	8.9	-	2.8	4.9	0.7	0.5	-	Available					
ไม่มี	572.2	11.1	101.7	216.9	124.6	116.3	1.6	Not available					
50 ชั่วโมงขึ้นไป	651.6	16.7	21.7	254.0	226.3	132.9	-	50 hours and over					
มี	4.3	-	-	2.1	1.1	1.1	-	Available					
ไม่มี	647.3	16.7	21.7	251.9	225.3	131.7	-	Not available					

ตารางที่ 11 จำนวนผู้มีงานทำ จำแนกตามกลุ่มอายุ จำนวนชั่วโมงทำงานต่อสัปดาห์ การมีเวลาเหลือพอและต้องการทำงานเพิ่มขึ้น และเพศ ภาคใต้

TABLE 11 EMPLOYED PERSONS BY AGE GROUP, HOURS WORKED PER WEEK, AVAILABILITY FOR ADDITIONAL WORK AND SEX , SOUTHERN REGION

ไตรมาสที่ 2/2553 : Quarter 2/2010

หน่วยเป็นพัน : In Thousands

จำนวนชั่วโมงทำงาน เพศ และ การมีเวลาเหลือพอ และต้องการทำงานเพิ่มขึ้น	รวม Total	กลุ่มอายุ Age Group								HOURS WORKED, SEX AND AVAILABILITY FOR ADDITIONAL WORK
		15-19	20-24	25-29	30-34	35-39	40-49	50-59	>= 60	
ยอดรวม	5,262.6	251.3	580.9	666.8	631.2	655.5	1,206.3	814.5	456.0	TOTAL
มี	179.0	13.0	30.2	25.1	18.1	17.7	47.4	20.5	7.1	Available
ไม่มี	5,083.6	238.4	550.7	641.8	613.1	637.8	1,159.0	794.0	448.9	Not available
มีงานประจำแต่ไม่ได้ทำงาน	130.1	3.4	8.1	11.0	13.6	16.1	36.1	23.3	18.5	With job not work
มี	31.3	0.3	3.1	4.6	2.6	2.4	11.9	4.4	2.2	Available
ไม่มี	98.8	3.1	5.1	6.5	11.0	13.8	24.2	18.9	16.4	Not available
1-9 ชั่วโมง	120.9	17.8	20.3	8.0	9.6	6.1	22.4	14.6	21.9	1-9 hours
มี	13.5	2.2	6.7	0.7	1.1	0.2	2.3	0.3	-	Available
ไม่มี	107.4	15.7	13.7	7.3	8.6	5.9	20.1	14.3	21.9	Not available
10-19 ชั่วโมง	422.3	43.3	48.7	45.3	35.2	37.5	82.0	63.3	67.1	10-19 hours
มี	44.6	6.7	7.0	7.6	2.8	2.0	12.8	3.1	2.6	Available
ไม่มี	377.7	36.6	41.7	37.7	32.4	35.5	69.2	60.2	64.5	Not available
20-29 ชั่วโมง	717.5	45.5	68.5	63.7	61.0	81.8	171.6	130.8	94.6	20-29 hours
มี	38.0	1.8	3.1	6.5	4.0	5.4	10.1	5.6	1.6	Available
ไม่มี	679.5	43.7	65.4	57.2	57.0	76.4	161.5	125.2	93.1	Not available
30-34 ชั่วโมง	491.3	30.2	58.1	57.3	46.6	58.9	98.2	92.3	49.7	30-34 hours
มี	10.4	0.5	1.1	1.4	1.7	1.8	1.5	1.9	0.4	Available
ไม่มี	481.0	29.8	57.0	55.9	44.9	57.1	96.6	90.4	49.3	Not available
35-39 ชั่วโมง	555.6	8.7	62.5	80.8	70.2	66.1	130.6	96.3	40.3	35-39 hours
มี	13.3	0.7	5.4	0.5	0.1	1.1	4.9	0.5	0.2	Available
ไม่มี	542.2	8.0	57.2	80.4	70.1	65.0	125.7	95.8	40.1	Not available
40-49 ชั่วโมง	1,362.9	54.0	157.3	215.1	187.3	177.3	296.0	195.8	80.0	40-49 hours
มี	17.3	0.8	3.9	2.2	3.5	2.9	0.8	2.9	0.3	Available
ไม่มี	1,345.6	53.3	153.4	212.8	183.8	174.5	295.2	192.9	79.7	Not available
50 ชั่วโมงขึ้นไป	1,462.0	48.4	157.3	185.6	207.8	211.6	369.5	198.0	83.8	50 hours and over
มี	10.7	0.1	-	1.5	2.4	1.9	3.1	1.7	-	Available
ไม่มี	1,451.3	48.3	157.3	184.1	205.4	209.7	366.4	196.2	83.8	Not available

ตารางที่ 11 จำนวนผู้มีงานทำ จำแนกตามกลุ่มอายุ จำนวนชั่วโมงทำงานต่อสัปดาห์ การมีเวลาเหลือพอและต้องการทำงานเพิ่มขึ้น และเพศ ภาคใต้

TABLE 11 EMPLOYED PERSONS BY AGE GROUP, HOURS WORKED PER WEEK, AVAILABILITY FOR ADDITIONAL WORK AND SEX , SOUTHERN REGION

ไตรมาสที่ 2/2553 : Quarter 2/2010

หน่วยเป็นพัน : In Thousands

จำนวนชั่วโมงทำงาน เพศ และ การมีเวลาเหลือพอ และต้องการทำงานเพิ่มขึ้น	รวม	กลุ่มอายุ Age Group								HOURS WORKED, SEX AND AVAILABILITY FOR ADDITIONAL WORK
	Total	15-19	20-24	25-29	30-34	35-39	40-49	50-59	>= 60	
ชาย	2,905.5	170.6	346.2	369.6	345.6	343.9	636.9	430.2	262.5	TOTAL(MALE)
มี	101.9	9.6	19.1	14.2	11.7	8.4	24.7	9.4	4.9	Available
ไม่มี	2,803.6	161.1	327.1	355.5	333.9	335.5	612.3	420.8	257.6	Not available
มีงานประจำแต่ไม่ได้ทำงาน	67.1	2.0	4.2	5.3	9.8	5.6	16.3	15.1	8.9	With job not work
มี	14.5	-	1.2	1.9	2.5	0.5	4.1	2.7	1.7	Available
ไม่มี	52.6	2.0	3.0	3.3	7.3	5.1	12.3	12.4	7.2	Not available
1-9 ชั่วโมง	63.3	9.6	13.9	4.8	6.4	3.6	11.1	4.0	10.1	1-9 hours
มี	10.4	0.8	6.3	0.7	1.1	-	1.4	0.0	-	Available
ไม่มี	52.9	8.8	7.6	4.1	5.4	3.6	9.6	3.9	10.1	Not available
10-19 ชั่วโมง	226.7	29.9	27.2	26.3	20.4	16.1	39.6	28.0	39.2	10-19 hours
มี	27.1	6.1	1.5	4.7	2.4	0.6	7.9	1.8	2.2	Available
ไม่มี	199.7	23.9	25.7	21.6	18.0	15.5	31.7	26.2	37.0	Not available
20-29 ชั่วโมง	382.4	32.4	42.1	37.1	26.9	43.2	84.4	60.4	55.9	20-29 hours
มี	19.0	1.5	1.4	4.3	2.4	1.7	5.8	1.3	0.5	Available
ไม่มี	363.5	31.0	40.7	32.7	24.5	41.5	78.6	59.1	55.4	Not available
30-34 ชั่วโมง	280.5	23.5	34.2	38.0	26.5	34.1	47.8	48.8	27.7	30-34 hours
มี	7.4	0.5	1.1	0.5	1.1	1.5	1.2	1.4	0.1	Available
ไม่มี	273.1	23.1	33.1	37.5	25.3	32.6	46.6	47.4	27.5	Not available
35-39 ชั่วโมง	293.2	6.6	40.7	32.5	40.3	32.4	67.2	53.0	20.6	35-39 hours
มี	8.8	-	4.7	0.2	-	0.3	3.2	0.2	0.2	Available
ไม่มี	284.4	6.6	36.0	32.3	40.3	32.0	64.0	52.8	20.4	Not available
40-49 ชั่วโมง	781.8	39.1	93.0	119.1	104.6	97.1	166.9	108.3	53.7	40-49 hours
มี	8.3	0.8	2.8	0.2	1.2	1.9	0.3	0.9	0.3	Available
ไม่มี	773.5	38.3	90.2	118.8	103.4	95.2	166.6	107.4	53.5	Not available
50 ชั่วโมงขึ้นไป	810.4	27.5	90.8	106.6	110.7	112.0	203.8	112.7	46.5	50 hours and over
มี	6.4	-	-	1.5	0.9	1.9	0.9	1.2	-	Available
ไม่มี	804.0	27.5	90.8	105.1	109.8	110.1	202.9	111.5	46.5	Not available
หญิง	2,357.1	80.7	234.8	297.2	285.6	311.6	569.4	384.3	193.5	TOTAL(FEMALE)
มี	77.1	3.4	11.2	10.9	6.3	9.3	22.7	11.1	2.2	Available
ไม่มี	2,280.0	77.3	223.6	286.3	279.3	302.3	546.7	373.2	191.3	Not available
มีงานประจำแต่ไม่ได้ทำงาน	63.0	1.4	3.9	5.8	3.8	10.6	19.8	8.2	9.6	With job not work
มี	16.8	0.3	1.9	2.6	0.1	1.9	7.8	1.7	0.5	Available
ไม่มี	46.2	1.1	2.0	3.1	3.8	8.7	12.0	6.5	9.1	Not available
1-9 ชั่วโมง	57.6	8.2	6.5	3.2	3.2	2.6	11.4	10.7	11.8	1-9 hours
มี	3.1	1.3	0.4	-	-	0.2	0.9	0.3	-	Available
ไม่มี	54.5	6.9	6.1	3.2	3.2	2.4	10.4	10.4	11.8	Not available
10-19 ชั่วโมง	195.6	13.4	21.5	19.0	14.7	21.4	42.4	35.3	28.0	10-19 hours
มี	17.6	0.7	5.5	2.9	0.4	1.4	4.9	1.3	0.4	Available
ไม่มี	178.1	12.7	16.0	16.1	14.4	20.0	37.5	34.0	27.5	Not available
20-29 ชั่วโมง	335.0	13.0	26.4	26.6	34.0	38.7	87.3	70.4	38.7	20-29 hours
มี	19.0	0.3	1.7	2.2	1.6	3.7	4.3	4.3	1.0	Available
ไม่มี	316.0	12.7	24.7	24.5	32.5	35.0	83.0	66.1	37.7	Not available
30-34 ชั่วโมง	210.8	6.7	23.9	19.3	20.1	24.8	50.4	43.5	22.1	30-34 hours
มี	3.0	-	-	0.9	0.6	0.4	0.4	0.5	0.2	Available
ไม่มี	207.9	6.7	23.9	18.4	19.6	24.5	50.0	43.0	21.8	Not available
35-39 ชั่วโมง	262.4	2.1	21.8	48.3	30.0	33.7	63.4	43.4	19.7	35-39 hours
มี	4.5	0.7	0.6	0.3	0.1	0.8	1.7	0.4	-	Available
ไม่มี	257.8	1.4	21.2	48.1	29.9	33.0	61.7	43.0	19.7	Not available
40-49 ชั่วโมง	581.1	15.0	64.3	96.0	82.7	80.3	129.1	87.5	26.3	40-49 hours
มี	8.9	-	1.1	2.0	2.3	1.0	0.5	2.0	-	Available
ไม่มี	572.2	15.0	63.2	94.0	80.4	79.2	128.6	85.5	26.3	Not available
50 ชั่วโมงขึ้นไป	651.6	20.9	66.5	79.0	97.1	99.7	165.7	85.3	37.4	50 hours and over
มี	4.3	0.1	-	-	1.4	0.0	2.2	0.6	-	Available
ไม่มี	647.3	20.8	66.5	79.0	95.7	99.7	163.5	84.7	37.4	Not available

ตารางที่ 12 จำนวนผู้ว่างงาน ที่หางานทำ จำแนกตามระยะเวลาที่หางานทำ ระดับการศึกษาที่สำเร็จ และเพศ ภาคใต้

TABLE 12 UNEMPLOYED PERSONS, SEEKING JOP BY DURATION OF SEEKING JOP, LEVEL OF EDUCATIONAL ATTAINMENT AND SEX , SOUTHERN REGION

ไตรมาสที่ 2/2553 : Quarter 2/2010

ระดับการศึกษาที่สำเร็จ	รวม	ระยะเวลาที่หางานทำ Duration of seeking jop						ไม่ทราบ	LEVEL OF EDUCATIONAL ATTAINMENT
		< 1 เดือน	1 - 2.9 เดือน	3 - 5.9 เดือน	6 - 8.9 เดือน	9 - 11.9 เดือน	>=12 เดือน		
	Total	Month	Months	Months	Months	Months	Months	Unknown	
ยอดรวม	22,148	11,022	7,836	1,791	1,227	104	168	-	TOTAL
ไม่มีการศึกษา	-	-	-	-	-	-	-	-	No education
ต่ำกว่าประถมศึกษา	1,826	1,276	550	-	-	-	-	-	Less than Elementary
ประถมศึกษา	2,469	431	208	1,269	561	-	-	-	Elementary
มัธยมศึกษาตอนต้น	2,254	1,434	615	-	205	-	-	-	Lower Secondary
มัธยมศึกษาตอนปลาย	2,906	1,322	1,321	263	-	-	-	-	Upper Secondary Level
สายสามัญ	2,643	1,322	1,321	-	-	-	-	-	General/Academic
สายอาชีพศึกษา	263	-	-	263	-	-	-	-	Vocational
สาขาวิชาการศึกษา	-	-	-	-	-	-	-	-	Teacher Training
อุดมศึกษา	12,693	6,559	5,142	259	461	104	168	-	Higher Level
สาขาวิชาการ	7,355	3,790	2,935	79	461	-	90	-	Academic
สาขาวิชาชีพ	3,677	2,556	759	180	-	104	78	-	Higher Technical Education
สาขาวิชาการศึกษา	1,660	213	1,447	-	-	-	-	-	Teacher Training
1/									1/
อื่นๆ	-	-	-	-	-	-	-	-	Others
ไม่ทราบ	-	-	-	-	-	-	-	-	Unknown

1/ รวมอาชีวระยะสั้น 1/ Including Short Course Vocational

ตารางที่ 12 จำนวนผู้ว่างงาน ที่หางานทำ จำแนกตามระยะเวลาที่หางานทำ ระดับการศึกษาที่สำเร็จ และเพศ ภาคใต้

TABLE 12 UNEMPLOYED PERSONS, SEEKING JOP BY DURATION OF SEEKING JOP, LEVEL OF EDUCATIONAL ATTAINMENT AND SEX, SOUTHERN REGION

ไตรมาสที่ 2/2553 : Quarter 2/2010

ระดับการศึกษาที่สำเร็จ	รวม	ระยะเวลาที่หางานทำ Duration of seeking jop						ไม่ทราบ	LEVEL OF EDUCATIONAL ATTAINMENT
		< 1 เดือน	1 - 2.9 เดือน	3 - 5.9 เดือน	6 - 8.9 เดือน	9 - 11.9 เดือน	>=12 เดือน		
	Total	Month	Months	Months	Months	Months	Months	Unknown	
ชาย	10,407	3,755	4,494	1,392	766	-	-	-	MALE
ไม่มีการศึกษา	-	-	-	-	-	-	-	-	No education
ต่ำกว่าประถมศึกษา	1,484	934	550	-	-	-	-	-	Less than Elementary
ประถมศึกษา	2,304	431	43	1,269	561	-	-	-	Elementary
มัธยมศึกษาตอนต้น	1,069	545	319	-	205	-	-	-	Lower Secondary
มัธยมศึกษาตอนปลาย	1,444	-	1,321	123	-	-	-	-	Upper Secondary Level
สายสามัญ	1,321	-	1,321	-	-	-	-	-	General/Academic
สายอาชีวศึกษา	123	-	-	123	-	-	-	-	Vocational
สายวิชาการศึกษา	-	-	-	-	-	-	-	-	Teacher Training
อุดมศึกษา	4,107	1,845	2,262	-	-	-	-	-	Higher Level
สายวิชาการ	3,348	1,845	1,503	-	-	-	-	-	Academic
สายวิชาชีพ	759	-	759	-	-	-	-	-	Higher Technical Education
สายวิชาการศึกษา	-	-	-	-	-	-	-	-	Teacher Training
อื่นๆ ^{1/}	-	-	-	-	-	-	-	-	Others ^{1/}
ไม่ทราบ	-	-	-	-	-	-	-	-	Unknown
หญิง	11,741	7,267	3,342	399	461	104	168	-	FEMALE
ไม่มีการศึกษา	-	-	-	-	-	-	-	-	No education
ต่ำกว่าประถมศึกษา	342	342	-	-	-	-	-	-	Less than Elementary
ประถมศึกษา	166	-	166	-	-	-	-	-	Elementary
มัธยมศึกษาตอนต้น	1,186	889	297	-	-	-	-	-	Lower Secondary
มัธยมศึกษาตอนปลาย	1,462	1,322	-	140	-	-	-	-	Upper Secondary Level
สายสามัญ	1,322	1,322	-	-	-	-	-	-	General/Academic
สายอาชีวศึกษา	140	-	-	140	-	-	-	-	Vocational
สายวิชาการศึกษา	-	-	-	-	-	-	-	-	Teacher Training
อุดมศึกษา	8,586	4,714	2,880	259	461	104	168	-	Higher Level
สายวิชาการ	4,008	1,945	1,433	79	461	-	90	-	Academic
สายวิชาชีพ	2,918	2,556	-	180	-	104	78	-	Higher Technical Education
สายวิชาการศึกษา	1,660	213	1,447	-	-	-	-	-	Teacher Training
อื่นๆ ^{1/}	-	-	-	-	-	-	-	-	Others ^{1/}
ไม่ทราบ	-	-	-	-	-	-	-	-	Unknown

1/ รวมอาชีวะระยะสั้น 1/ Including Short Course Vocational

ตารางที่ 13 จำนวนผู้ว่างงาน ที่เคยทำงานมาก่อน จำแนกตามอาชีพที่ทำครั้งสุดท้าย อุตสาหกรรมที่ทำครั้งสุดท้าย และเพศ ภาคใต้

TABLE 13 UNEMPLOYED PERSONS, EVER WORKED BY LAST OCCUPATION, LAST INDUSTRY AND SEX , SOUTHERN REGION

ไตรมาสที่ 2/2553 : Quarter 2/2010

อาชีพที่ทำครั้งสุดท้าย	อุตสาหกรรมที่ทำครั้งสุดท้าย Last Industry										LAST OCCUPATION
	รวม	เกษตรกรรม	การประมง	เหมืองแร่ เหมืองหิน	การผลิต	ไฟฟ้า ก๊าซ และประปา	การก่อสร้าง	การขายส่ง การขายปลีก	โรงแรม และภัตตาคาร	การขนส่ง Transport & Communi- cation	
Total	Agriculture	Fishing	Mining & Quarrying	Manufac- turing	Electricity, Gas & Water supply	Construction	Wholesale & Retail trade	Hotels & Restaurants			
ยอดรวม	48,044	8,907	1,384	-	8,094	429	6,661	9,387	5,473	715	TOTAL
1. ผู้บัญญัติกฎหมาย ข้าราชการระดับอาวุโส และผู้จัดการ	632	-	-	-	28	-	85	-	-	-	1. Legislators, senior officials and managers
2. ผู้ประกอบวิชาชีพด้านต่างๆ	2,124	-	-	-	-	-	-	550	-	-	2. Professionals
3. ผู้ประกอบวิชาชีพด้านเทคนิคสาขาต่างๆ และอาชีพที่เกี่ยวข้อง	2,873	-	-	-	19	-	1,179	1,036	325	-	3. Technicians and associate professionals
4. เสมียน	3,910	-	-	-	159	429	164	755	-	589	4. Clerks
5. พนักงานบริการและพนักงานในร้านค้า และตลาด	9,129	-	-	-	-	-	-	2,478	4,161	-	5. Service workers and shop and market sales workers
6. ผู้ปฏิบัติงานที่มีฝีมือในด้านการเกษตร และการประมง	8,574	7,740	834	-	-	-	-	-	-	-	6. Skilled agricultural and fishery workers
7. ผู้ปฏิบัติงานด้านความสามารถทางฝีมือ และธุรกิจการค้าที่เกี่ยวข้อง	11,069	-	-	-	6,515	-	3,704	790	-	-	7. Craft and related trades workers
8. ผู้ปฏิบัติการ โรงงานและเครื่องจักร และผู้ปฏิบัติงานด้านการประกอบ	1,173	-	-	-	187	-	-	860	-	126	8. Plant and machine operators and assemblers
9. อาชีพขั้นพื้นฐานต่างๆ ในด้านการขาย และการให้บริการ	8,555	1,167	550	-	1,185	-	1,528	2,918	986	-	9. Elementary occupations
10. คนงานซึ่งมิได้จำแนกไว้ในหมวดอื่น	-	-	-	-	-	-	-	-	-	-	10. Workers not classifiable by occupation

ตารางที่ 13 จำนวนผู้ว่างงาน ที่เคยทำงานมาก่อน จำแนกตามอาชีพที่ทำครั้งสุดท้าย อุตสาหกรรมที่ทำครั้งสุดท้าย และเพศ ภาคใต้ (ต่อ)

TABLE 13 UNEMPLOYED PERSONS, EVER WORKED BY LAST OCCUPATION, LAST INDUSTRY AND SEX , SOUTHERN REGION (Contd.)

ไตรมาสที่ 2/2553 : Quarter 2/2010

อาชีพที่ทำครั้งสุดท้าย	อุตสาหกรรมที่ทำครั้งสุดท้าย (ต่อ) Last Industry (Contd.)									LAST OCCUPATION
	สื่อกลาง	อสังหาริมทรัพย์	บริหารราชการ	การศึกษา	ด้านสุขภาพและ	บริการ	ถูกจ้างในครัว-	องค์กร	ไม่ทราบ	
	ทางการเงิน	และการให้เช่า	และป้องกันประเทศ		สังคมสงเคราะห์	ชุมชน สังคม	เรือนส่วนบุคคล	ระหว่างประเทศ		
	Financial	Real estate	Public adminis-		Health	Other community	Private households	Extra-territorial		
	intermediation	& Renting	tation & Defence	Education	& Social work	& Social	with employed persons	organizations	Unknown	
ยอดรวม	-	2,065	1,986	1,304	254	484	901	-	-	TOTAL
1. ผู้บัญญัติกฎหมาย ข้าราชการระดับอาวุโส	-	-	519	-	-	-	-	-	-	1. Legislators, senior officials
และผู้จัดการ										and managers
2. ผู้ประกอบวิชาชีพด้านต่างๆ	-	697	-	746	-	131	-	-	-	2. Professionals
3. ผู้ประกอบวิชาชีพด้านเทคนิคสาขาต่างๆ	-	-	150	-	-	164	-	-	-	3. Technicians and associate
และอาชีพที่เกี่ยวข้อง										professionals
4. เสมียน	-	-	1,256	558	-	-	-	-	-	4. Clerks
5. พนักงานบริการและพนักงานในร้านค้า	-	1,368	-	-	254	189	679	-	-	5. Service workers and shop and market
และตลาด										sales workers
6. ผู้ปฏิบัติงานที่มีฝีมือในด้านการเกษตร	-	-	-	-	-	-	-	-	-	6. Skilled agricultural and fishery
และการประมง										workers
7. ผู้ปฏิบัติงานด้านความสามารถทางฝีมือ	-	-	60	-	-	-	-	-	-	7. Craft and related trades
และธุรกิจการค้าที่เกี่ยวข้อง										workers
8. ผู้ปฏิบัติการโรงงานและเครื่องจักร	-	-	-	-	-	-	-	-	-	8. Plant and machine operators
และผู้ปฏิบัติงานด้านการประกอบ										and assemblers
9. อาชีพขั้นพื้นฐานต่างๆ ในด้านการขาย	-	-	-	-	-	-	221	-	-	9. Elementary occupations
และการให้บริการ										
10. คนงานซึ่งมิได้จำแนกไว้ในหมวดอื่น	-	-	-	-	-	-	-	-	-	10. Workers not classifiable by occupation

ตารางที่ 13 จำนวนผู้ว่างงาน ที่เคยทำงานมาก่อน จำแนกตามอาชีพที่ทำครั้งสุดท้าย อุตสาหกรรมที่ทำครั้งสุดท้าย และเพศ ภาคใต้

TABLE 13 UNEMPLOYED PERSONS, EVER WORKED BY LAST OCCUPATION, LAST INDUDTRY AND SEX, SOUTHERN REGION

ไตรมาสที่ 2/2553 : Quarter 2/2010

อาชีพที่ทำครั้งสุดท้าย	รวม	อุตสาหกรรมที่ทำครั้งสุดท้าย Last Industry									LAST OCCUPATION
		เกษตรกรรม	การประมง	เหมืองแร่เหมืองหิน	การผลิต	ไฟฟ้า ก๊าซ และประปา	การก่อสร้าง	การขายส่ง การขายปลีก	โรงแรม และภัตตาคาร	การขนส่ง Transport	
		Agriculture	Fishing	Mining & Quarrying	Manufac- turing	Electricity, Gas & Water supply	Construction	Wholesale & Retail trade	Hotels & Restaurants	& Communi- cation	
ชาย	26,567	5,181	1,384	-	3,417	-	5,952	4,326	2,893	126	MALE
1. ผู้บัญญัติกฎหมาย ข้าราชการระดับอาวุโส และผู้จัดการ	632	-	-	-	28	-	85	-	-	-	1. Legislators, senior officials and managers
2. ผู้ประกอบวิชาชีพด้านต่างๆ	752	-	-	-	-	-	-	-	-	-	2. Professionals
3. ผู้ประกอบวิชาชีพด้านเทคนิคสาขาต่างๆ และอาชีพที่เกี่ยวข้อง	1,611	-	-	-	-	-	1,179	432	-	-	3. Technicians and associate professionals
4. เสมียน	717	-	-	-	159	-	-	-	-	-	4. Clerks
5. พนักงานบริการและพนักงานในร้านค้า และตลาด	4,443	-	-	-	-	-	-	1,093	1,951	-	5. Service workers and shop and market sales workers
6. ผู้ปฏิบัติงานที่มีฝีมือในด้านการเกษตร และการประมง	4,906	4,072	834	-	-	-	-	-	-	-	6. Skilled agricultural and fishery workers
7. ผู้ปฏิบัติงานด้านความสามารถทางฝีมือ และธุรกิจการค้าที่เกี่ยวข้อง	5,819	-	-	-	2,399	-	3,160	200	-	-	7. Craft and related trades workers
8. ผู้ปฏิบัติการโรงงานและเครื่องจักร และผู้ปฏิบัติงานด้านการประกอบ	1,173	-	-	-	187	-	-	860	-	126	8. Plant and machine operators and assemblers
9. อาชีพขั้นพื้นฐานต่างๆ ในด้านการขาย และการให้บริการ	6,514	1,109	550	-	644	-	1,528	1,741	942	-	9. Elementary occupations
10. คนงานซึ่งมิได้จำแนกไว้ในหมวดอื่น	-	-	-	-	-	-	-	-	-	-	10. Workers not classifiable by occupation
หญิง	21,475	3,725	-	-	4,677	429	709	5,061	2,580	589	FEMALE
1. ผู้บัญญัติกฎหมาย ข้าราชการระดับอาวุโส และผู้จัดการ	-	-	-	-	-	-	-	-	-	-	1. Legislators, senior officials and managers
2. ผู้ประกอบวิชาชีพด้านต่างๆ	1,372	-	-	-	-	-	-	550	-	-	2. Professionals
3. ผู้ประกอบวิชาชีพด้านเทคนิคสาขาต่างๆ และอาชีพที่เกี่ยวข้อง	1,261	-	-	-	19	-	-	603	325	-	3. Technicians and associate professionals
4. เสมียน	3,193	-	-	-	-	429	164	755	-	589	4. Clerks
5. พนักงานบริการและพนักงานในร้านค้า และตลาด	4,686	-	-	-	-	-	-	1,385	2,210	-	5. Service workers and shop and market sales workers
6. ผู้ปฏิบัติงานที่มีฝีมือในด้านการเกษตร และการประมง	3,668	3,668	-	-	-	-	-	-	-	-	6. Skilled agricultural and fishery workers
7. ผู้ปฏิบัติงานด้านความสามารถทางฝีมือ และธุรกิจการค้าที่เกี่ยวข้อง	5,250	-	-	-	4,116	-	544	590	-	-	7. Craft and related trades workers
8. ผู้ปฏิบัติการโรงงานและเครื่องจักร และผู้ปฏิบัติงานด้านการประกอบ	-	-	-	-	-	-	-	-	-	-	8. Plant and machine operators and assemblers
9. อาชีพขั้นพื้นฐานต่างๆ ในด้านการขาย และการให้บริการ	2,041	57	-	-	542	-	-	1,177	44	-	9. Elementary occupations
10. คนงานซึ่งมิได้จำแนกไว้ในหมวดอื่น	-	-	-	-	-	-	-	-	-	-	10. Workers not classifiable by occupation

ตารางที่ 13 จำนวนผู้ว่างงาน ที่เคยทำงานมาก่อน จำแนกตามอาชีพที่ทำครั้งสุดท้าย อุตสาหกรรมที่ทำครั้งสุดท้าย และเพศ ภาคใต้ (ต่อ)

TABLE 13 UNEMPLOYED PERSONS, EVER WORKED BY LAST OCCUPATION, LAST INDUSTRY AND SEX , SOUTHERN REGION (Contd.)

ไตรมาสที่ 2/2553 : Quarter 2/2010

อาชีพที่ทำครั้งสุดท้าย	อุตสาหกรรมที่ทำครั้งสุดท้าย (ต่อ) Last Industry (Contd.)									LAST OCCUPATION
	สื่อกลาง	อสังหาริมทรัพย์	บริหารราชการ	การศึกษา	ด้านสุขภาพและ	บริการ	ถูกจ้างในครัว-	องค์กร	ไม่ทราบ	
	ทางการเงิน	และการให้เช่า	และป้องกันประเทศ		สังคมสงเคราะห์	ชุมชน สังคม	เรือนส่วนบุคคล	ระหว่างประเทศ		
	Financial	Real estate	Public adminis-	Education	Health	Other community	Private households	Extra-territorial	Unknown	
	intermediation	& Renting	tation & Defence		& Social work	& Social ith employed persons		organizations		
ชาย	-	2,048	579	613	-	48	-	-	-	MALE
1. ผู้บัญญัติกฎหมาย ข้าราชการระดับอาวุโส	-	-	519	-	-	-	-	-	-	1. Legislators, senior officials
และผู้จัดการ										and managers
2. ผู้ประกอบวิชาชีพด้านต่างๆ	-	697	-	55	-	-	-	-	-	2. Professionals
3. ผู้ประกอบวิชาชีพด้านเทคนิคสาขาต่างๆ	-	-	-	-	-	-	-	-	-	3. Technicians and associate
และอาชีพที่เกี่ยวข้อง										professionals
4. เสมียน	-	-	-	558	-	-	-	-	-	4. Clerks
5. พนักงานบริการและพนักงานในร้านค้า	-	1,351	-	-	-	48	-	-	-	5. Service workers and shop and market
และตลาด										sales workers
6. ผู้ปฏิบัติงานที่มีฝีมือในด้านการเกษตร	-	-	-	-	-	-	-	-	-	6. Skilled agricultural and fishery
และการประมง										workers
7. ผู้ปฏิบัติงานด้านความสามารถทางฝีมือ	-	-	60	-	-	-	-	-	-	7. Craft and related trades
และธุรกิจการค้าที่เกี่ยวข้อง										workers
8. ผู้ปฏิบัติการโรงงานและเครื่องจักร	-	-	-	-	-	-	-	-	-	8. Plant and machine operators
และผู้ปฏิบัติงานด้านการประกอบ										and assemblers
9. อาชีพขั้นพื้นฐานต่างๆ ในด้านการขาย	-	-	-	-	-	-	-	-	-	9. Elementary occupations
และการให้บริการ										
10. คนงานซึ่งมิได้จำแนกไว้ในหมวดอื่น	-	-	-	-	-	-	-	-	-	10. Workers not classifiable by occupation
หญิง	-	17	1,406	691	254	436	901	-	-	FEMALE
1. ผู้บัญญัติกฎหมาย ข้าราชการระดับอาวุโส	-	-	-	-	-	-	-	-	-	1. Legislators, senior officials
และผู้จัดการ										and managers
2. ผู้ประกอบวิชาชีพด้านต่างๆ	-	-	-	691	-	131	-	-	-	2. Professionals
3. ผู้ประกอบวิชาชีพด้านเทคนิคสาขาต่างๆ	-	-	150	-	-	164	-	-	-	3. Technicians and associate
และอาชีพที่เกี่ยวข้อง										professionals
4. เสมียน	-	-	1,256	-	-	-	-	-	-	4. Clerks
5. พนักงานบริการและพนักงานในร้านค้า	-	17	-	-	254	141	679	-	-	5. Service workers and shop and market
และตลาด										sales workers
6. ผู้ปฏิบัติงานที่มีฝีมือในด้านการเกษตร	-	-	-	-	-	-	-	-	-	6. Skilled agricultural and fishery
และการประมง										workers
7. ผู้ปฏิบัติงานด้านความสามารถทางฝีมือ	-	-	-	-	-	-	-	-	-	7. Craft and related trades
และธุรกิจการค้าที่เกี่ยวข้อง										workers
8. ผู้ปฏิบัติการโรงงานและเครื่องจักร	-	-	-	-	-	-	-	-	-	8. Plant and machine operators
และผู้ปฏิบัติงานด้านการประกอบ										and assemblers
9. อาชีพขั้นพื้นฐานต่างๆ ในด้านการขาย	-	-	-	-	-	-	221	-	-	9. Elementary occupations
และการให้บริการ										
10. คนงานซึ่งมิได้จำแนกไว้ในหมวดอื่น	-	-	-	-	-	-	-	-	-	10. Workers not classifiable by occupation

ไตรมาสที่ 2/2553 : Quarter 2/2010

หน่วยเป็นพัน : In Thousands

[illegible]

ตารางที่ 14 จำนวนลูกจ้าง จำแนกตามค่าจ้างเฉลี่ย ผลประโยชน์อื่น ๆ ที่ได้รับ อุตสาหกรรม และเพศ ภาคใต้

TABLE 14 EMPLOYEE BY AVERAGE WAGE, FRINGE BENEFIT, INDUSTRY AND SEX , SOUTHERN REGION

ไตรมาสที่ 2/2553 : Quarter 2/2010

หน่วยเป็นพัน : In Thousands

ลูกจ้างที่ได้รับผลประโยชน์อื่นๆ Employee Receive Fringe Benefit										
อุตสาหกรรม	จำนวนลูกจ้าง Total Employee	ค่าจ้างเฉลี่ย Average Wage	ได้รับเป็นเงิน In Cash			ได้รับเป็นสิ่งของ In Kind				INDUSTRY
			โบนัส	ค่าล่วงเวลา	เงินอื่นๆ	อาหาร	เครื่องแต่งกาย	ที่อยู่อาศัย	อื่นๆ	
			Bonus	Overtime	Other Income	Food	Clothes	Housing	Others	
ชาย	1,295.9	7,679.7	9.6	45.2	185.3	109.5	7.1	98.3	19.9	MALE
1. เกษตรกรรม การล่าสัตว์ และการป่าไม้	336.8	5,190.9	0.3	2.5	14.9	7.5	-	33.5	12.3	1. Agriculture, hunting and forestry
2. การประมง	39.3	6,338.7	0.2	0.1	0.2	14.5	-	2.7	0.7	2. Fishing
3. การทำเหมืองแร่ และเหมืองหิน	5.4	14,398.6	0.1	1.0	0.8	-	-	0.2	-	3. Mining and quarrying
4. การผลิต	143.2	6,556.3	0.6	19.4	12.4	9.7	1.8	15.8	2.6	4. Manufacturing
5. การไฟฟ้า แก๊ส และการประปา	9.4	13,514.7	-	1.1	1.7	-	-	0.5	-	5. Electricity, gas and water supply
5. การก่อสร้าง	177.9	6,160.5	2.6	1.3	5.0	8.4	0.1	6.9	0.8	6. Construction
7. การขายส่ง การขายปลีก การซ่อมแซมยานยนต์ รถจักรยานยนต์ ของใช้ส่วนบุคคล และของใช้ ในครัวเรือน	209.0	6,263.2	3.1	8.7	27.3	28.2	0.9	7.2	1.4	7. Wholesale and retail trade, repair of motor vehicles motorcycles and personal and household goods
8. โรงแรม และภัตตาคาร	43.3	8,739.7	0.3	1.3	17.0	30.2	2.6	4.2	1.0	8. Hotel and restaurants
9. การขนส่ง สถานที่เก็บสินค้า และการคมนาคม	44.4	10,950.0	1.0	2.3	10.8	3.7	0.1	3.7	0.6	9. Transport, storage and communication
10. การเป็นสื่อกลางทางการเงิน	13.9	19,087.9	0.1	0.5	4.7	-	-	1.0	0.2	10. Financial intermediation
11. กิจกรรมด้านอสังหาริมทรัพย์ การให้เช่า และกิจกรรมทางธุรกิจ	17.8	7,786.0	0.0	0.5	3.1	1.5	-	1.2	-	11. Real estate, renting and business activities
12. การบริหารราชการ และการป้องกันประเทศ รวมทั้งการประกันสังคมภาคบังคับ	145.0	11,729.9	0.7	2.6	53.0	0.7	0.1	16.9	0.4	12. Public administration and defence, compulsory social security
13. การศึกษา	64.3	16,260.2	0.5	0.3	26.5	1.3	0.4	2.6	-	13. Education
14. งานด้านสุขภาพ และงานสังคมสงเคราะห์	18.1	11,110.2	0.2	3.0	6.8	1.4	1.1	0.7	-	14. Health and social work
15. กิจกรรมด้านบริการชุมชน สังคม และการบริการ ส่วนบุคคลอื่นๆ	26.1	6,663.1	-	0.4	1.3	2.5	-	1.4	0.0	15. Other community, social and personal service activity
16. ลูกจ้างในครัวเรือนส่วนบุคคล	2.1	8,293.1	-	-	-	0.1	-	0.1	-	16. Private households with employed persons
17. องค์การระหว่างประเทศและองค์การต่างประเทศ อื่นๆ และสมาชิก	-	-	-	-	-	-	-	-	-	17. Extra-territorial organizations and bodies
18. ไม่ทราบ	-	-	-	-	-	-	-	-	-	18. Unknown
หญิง	974.9	7,740.1	7.6	53.1	163.9	117.6	7.0	64.3	10.1	FEMALE
1. เกษตรกรรม การล่าสัตว์ และการป่าไม้	248.2	4,710.6	1.0	1.5	5.5	1.9	0.1	19.2	4.5	1. Agriculture, hunting and forestry
2. การประมง	5.2	3,819.1	-	-	0.3	0.0	-	1.0	-	2. Fishing
3. การทำเหมืองแร่ และเหมืองหิน	2.1	13,345.7	-	0.1	0.3	-	-	-	-	3. Mining and quarrying
4. การผลิต	133.4	4,636.0	0.7	24.8	13.5	8.4	0.8	8.1	1.2	4. Manufacturing
5. การไฟฟ้า แก๊ส และการประปา	0.9	17,497.5	0.2	-	0.2	-	-	-	-	5. Electricity, gas and water supply
5. การก่อสร้าง	17.8	5,874.3	-	-	-	0.6	-	1.9	0.4	6. Construction
7. การขายส่ง การขายปลีก การซ่อมแซมยานยนต์ รถจักรยานยนต์ ของใช้ส่วนบุคคล และของใช้ ในครัวเรือน	133.1	7,658.4	0.7	6.1	22.8	15.6	3.6	4.2	1.4	7. Wholesale and retail trade, repair of motor vehicles motorcycles and personal and household goods
8. โรงแรม และภัตตาคาร	87.0	6,361.3	1.6	2.7	24.8	58.5	1.1	7.8	1.1	8. Hotel and restaurants
9. การขนส่ง สถานที่เก็บสินค้า และการคมนาคม	9.3	9,888.8	0.2	0.0	1.4	1.3	-	-	-	9. Transport, storage and communication
10. การเป็นสื่อกลางทางการเงิน	16.1	16,095.4	0.3	1.5	3.5	-	0.4	0.8	-	10. Financial intermediation
11. กิจกรรมด้านอสังหาริมทรัพย์ การให้เช่า และกิจกรรมทางธุรกิจ	19.8	7,431.8	1.0	0.8	1.6	2.8	-	1.1	-	11. Real estate, renting and business activities
12. การบริหารราชการ และการป้องกันประเทศ รวมทั้งการประกันสังคมภาคบังคับ	65.2	11,397.1	0.9	1.0	19.1	1.7	-	6.5	0.2	12. Public administration and defence, compulsory social security
13. การศึกษา	125.7	14,274.9	0.8	2.3	44.0	4.5	-	2.2	0.4	13. Education
14. งานด้านสุขภาพ และงานสังคมสงเคราะห์	67.8	10,977.4	0.1	12.1	23.0	5.5	-	5.6	0.7	14. Health and social work
15. กิจกรรมด้านบริการชุมชน สังคม และการบริการ ส่วนบุคคลอื่นๆ	25.5	6,088.4	-	0.2	3.8	5.2	0.1	2.4	0.2	15. Other community, social and personal service activity
16. ลูกจ้างในครัวเรือนส่วนบุคคล	17.7	4,632.0	0.1	0.0	-	11.8	1.1	3.6	0.2	16. Private households with employed persons
17. องค์การระหว่างประเทศและองค์การต่างประเทศ อื่นๆ และสมาชิก	-	-	-	-	-	-	-	-	-	17. Extra-territorial organizations and bodies
18. ไม่ทราบ	-	-	-	-	-	-	-	-	-	18. Unknown

ไตรมาสที่ 2/2553 : Quarter 2/2010

[illegible]

ไตรมาสที่ 2/2553 : Quarter 2/2010

หน่วยเป็นพัน : In Thousands

[illegible]

ตารางที่ 17 จำนวนลูกจ้าง จำแนกตามอาชีพ ระดับของรายได้ และเพศภาคใต้
TABLE 17 EMPLOYEE BY OCCUPATION, INCOME CLASS AND SEX , SOUTHERN REGION

ไตรมาสที่ 2/2553 : Quarter 2/2010

หน่วยเป็นพัน : In Thousands

ระดับของรายได้	อาชีพ Occupation											INCOME CLASS
	รวม	ผู้บัญญัติกฎหมาย และ ผู้จัดการ	วิชาชีพ ด้านต่างๆ	วิชาชีพ ด้านเทคนิค	เสมียน	พนักงาน บริการ	ด้านการเกษตร และประมง	ด้านความ สามารถทางฝีมือ	ผู้ปฏิบัติงาน โรงงานเครื่องจักร	อาชีพพื้น ฐานต่างๆ	คนงานซึ่งมิ ได้จำแนกไว้ ในหมวดอื่น	
		Legislators & Managers	Profes- sional	Technicians	Clerks	Service Workers	Agricultural & Fishery	Craft & Related trades	Plant & Machine operators	Elementary occupations	Not classifiable	
	Total											
ยอดรวม	2,279.6	49.0	210.3	125.1	174.9	283.3	566.1	314.3	146.3	410.3	-	TOTAL
ต่ำกว่า 1,501 บาท	51.0	0.1	1.9	-	2.8	6.9	12.0	12.2	0.6	14.8	-	Less than 1,501 Baht
1,501 - 2,500 บาท	121.5	0.4	2.0	0.1	0.5	8.6	69.5	10.3	5.6	24.5	-	1,501 - 2,500 Baht
2,501 - 3,500 บาท	220.6	0.4	1.2	1.5	1.1	21.8	125.6	20.6	10.6	38.0	-	2,501 - 3,500 Baht
3,501 - 4,500 บาท	356.4	8.8	3.6	6.7	15.3	43.9	108.7	41.3	21.5	106.5	-	3,501 - 4,500 Baht
4,501 - 5,500 บาท	349.6	4.5	8.7	7.2	16.2	60.5	80.3	57.8	18.4	95.9	-	4,501 - 5,500 Baht
5,501 - 6,500 บาท	310.4	3.3	6.3	8.7	27.3	56.0	52.1	67.5	26.0	63.4	-	5,501 - 6,500 Baht
6,501 - 7,500 บาท	179.3	0.9	12.3	13.3	21.4	25.3	25.9	37.8	18.5	24.1	-	6,501 - 7,500 Baht
7,501 - 10,000 บาท	334.4	8.1	51.4	26.9	48.7	33.8	67.0	47.8	24.6	26.1	-	7,501 - 10,000 Baht
10,001 - 15,000 บาท	160.0	4.4	36.1	23.8	18.3	15.4	19.9	10.7	15.5	15.9	-	10,001 - 15,000 Baht
15,001 - 20,000 บาท	66.7	3.5	17.1	17.6	12.4	6.0	2.8	4.0	3.1	0.1	-	15,001 - 20,000 Baht
20,001 - 30,000 บาท	75.1	4.7	42.9	15.4	5.8	2.6	0.1	2.2	1.4	-	-	20,001 - 30,000 Baht
มากกว่า 30,000 บาท	45.7	8.0	26.6	3.3	5.0	0.4	0.3	1.7	0.4	0.2	-	More than 30,000 Baht
ไม่ทราบ	8.8	1.9	0.2	0.5	0.3	2.1	2.0	0.7	0.1	1.0	-	Unknown

ตารางที่ 17 จำนวนลูกจ้าง จำแนกตามอาชีพ ระดับของรายได้ และเพศ ภาคใต้
TABLE 17 EMPLOYEE BY OCCUPATION, INCOME CLASS AND SEX , SOUTHERN REGION

ไตรมาสที่ 2/2553 : Quarter 2/2010

หน่วยเป็นพัน : In Thousands

ระดับของรายได้	อาชีพ Occupation											INCOME CLASS
	รวม	ผู้บัญญัติกฎหมาย และ ผู้จัดการ	วิชาชีพ ด้านต่างๆ	วิชาชีพ ด้านเทคนิค	เสมียน	พนักงาน บริการ	ด้านการเกษตร และประมง	ด้านความ สามารถทางฝีมือ	ผู้ปฏิบัติงาน โรงงานเครื่องจักร	อาชีพพื้น ฐานต่างๆ	คนงานซึ่งมิ ได้จำแนกไว้ ในหมวดอื่น	
	Total	Legislators & Managers	Profes- sional	Technicians	Clerks	Service Workers	Agricultural & Fishery	Craft & Related trades	Plant & Machine operators	Elementary occupations	Not classifiable	
ชาย	1,299.3	40.4	72.0	58.7	52.7	108.9	339.2	250.3	132.0	245.1	-	MALE
ต่ำกว่า 1,501 บาท	16.8	0.1	-	-	0.5	0.1	7.8	3.9	0.6	3.9	-	Less than 1,501 Baht
1,501 - 2,500 บาท	64.1	0.4	0.4	0.1	0.4	1.2	43.0	2.5	5.2	11.0	-	1,501 - 2,500 Baht
2,501 - 3,500 บาท	115.2	0.4	0.8	0.6	0.2	3.3	69.3	10.9	9.7	20.0	-	2,501 - 3,500 Baht
3,501 - 4,500 บาท	191.8	8.6	1.7	2.0	2.7	16.4	66.5	25.1	13.4	55.5	-	3,501 - 4,500 Baht
4,501 - 5,500 บาท	209.0	4.5	2.5	1.3	3.4	23.0	46.7	50.1	17.4	60.2	-	4,501 - 5,500 Baht
5,501 - 6,500 บาท	200.4	3.3	1.7	2.0	8.2	25.9	31.6	60.9	24.1	42.8	-	5,501 - 6,500 Baht
6,501 - 7,500 บาท	115.0	0.9	5.4	4.1	8.0	10.3	18.1	33.1	17.4	17.7	-	6,501 - 7,500 Baht
7,501 - 10,000 บาท	186.3	7.8	15.3	9.1	11.1	13.5	40.2	45.3	24.5	19.4	-	7,501 - 10,000 Baht
10,001 - 15,000 บาท	93.0	2.6	12.4	13.0	6.5	7.2	11.9	10.3	14.9	14.3	-	10,001 - 15,000 Baht
15,001 - 20,000 บาท	41.3	2.4	6.7	12.0	5.3	5.2	2.6	3.9	3.0	0.1	-	15,001 - 20,000 Baht
20,001 - 30,000 บาท	37.6	3.4	14.1	11.6	3.2	1.8	0.1	2.2	1.4	-	-	20,001 - 30,000 Baht
มากกว่า 30,000 บาท	25.4	5.9	11.0	2.8	3.1	0.3	0.3	1.7	0.4	-	-	More than 30,000 Baht
ไม่ทราบ	3.4	0.4	0.2	-	0.2	0.8	1.0	0.5	0.1	0.3	-	Unknown
หญิง	980.3	8.6	138.3	66.4	122.2	174.4	226.9	64.0	14.3	165.2	-	FEMALE
ต่ำกว่า 1,501 บาท	34.2	-	1.9	-	2.3	6.8	4.2	8.3	-	10.9	-	Less than 1,501 Baht
1,501 - 2,500 บาท	57.4	-	1.6	0.0	0.1	7.4	26.5	7.8	0.4	13.5	-	1,501 - 2,500 Baht
2,501 - 3,500 บาท	105.4	-	0.4	0.9	0.9	18.5	56.2	9.7	0.8	18.0	-	2,501 - 3,500 Baht
3,501 - 4,500 บาท	164.6	0.3	1.9	4.7	12.6	27.5	42.2	16.2	8.2	51.0	-	3,501 - 4,500 Baht
4,501 - 5,500 บาท	140.6	0.1	6.2	5.9	12.8	37.5	33.7	7.7	1.0	35.7	-	4,501 - 5,500 Baht
5,501 - 6,500 บาท	110.0	-	4.7	6.7	19.1	30.1	20.4	6.6	1.9	20.6	-	5,501 - 6,500 Baht
6,501 - 7,500 บาท	64.2	-	6.9	9.2	13.3	15.0	7.8	4.7	1.1	6.3	-	6,501 - 7,500 Baht
7,501 - 10,000 บาท	148.1	0.3	36.1	17.8	37.6	20.3	26.8	2.5	0.1	6.7	-	7,501 - 10,000 Baht
10,001 - 15,000 บาท	67.0	1.9	23.7	10.8	11.8	8.2	8.0	0.4	0.6	1.7	-	10,001 - 15,000 Baht
15,001 - 20,000 บาท	25.4	1.1	10.5	5.6	7.1	0.8	0.2	0.1	0.2	-	-	15,001 - 20,000 Baht
20,001 - 30,000 บาท	37.5	1.3	28.8	3.8	2.6	0.8	-	-	0.1	-	-	20,001 - 30,000 Baht
มากกว่า 30,000 บาท	20.3	2.1	15.7	0.5	1.9	0.1	-	-	-	0.2	-	More than 30,000 Baht
ไม่ทราบ	5.4	1.5	-	0.5	0.1	1.4	1.0	0.2	-	0.7	-	Unknown

ตารางที่ 18 จำนวนลูกจ้าง จำแนกตามอุตสาหกรรม ระดับของรายได้ และเพศ ภาคใต้
TABLE 18 EMPLOYEE BY INDUSTRY, INCOME CLASS AND SEX , SOUTHERN REGION

ไตรมาสที่ 2/2553 : Quarter 2/2010

หน่วยเป็นพัน : In Thousands

ระดับของรายได้	อุตสาหกรรม Industry										INCOME CLASS
	รวม	เกษตรกรรม	การประมง	เหมืองแร่	การผลิต	ไฟฟ้า ก๊าซ	การก่อสร้าง	การขายส่ง	โรงแรม	การขนส่ง	
				เหมืองหิน		และประปา		การขายปลีก	และภัตตาคาร	Transport	
	Total	Agriculture	Fishing	Mining & Quarrying	Manufac- turing	Electric. Gas & Water supply	Construction	Wholesale & Retail trade	Hotels & Restaurants	& Communi- cation	
ยอดรวม	2,279.6	587.5	44.5	7.5	277.0	10.3	195.8	345.3	130.6	53.7	TOTAL
ต่ำกว่า 1,501 บาท	51.0	18.7	0.7	0.5	11.4	-	3.2	6.6	3.8	0.6	Less than 1,501 Baht
1,501 - 2,500 บาท	121.5	72.5	8.7	-	12.7	-	2.0	11.2	4.3	1.5	1,501 - 2,500 Baht
2,501 - 3,500 บาท	220.6	131.0	4.5	0.1	21.5	0.0	10.4	22.3	15.4	2.9	2,501 - 3,500 Baht
3,501 - 4,500 บาท	356.4	106.2	7.5	0.5	83.5	0.1	31.6	47.2	19.2	1.8	3,501 - 4,500 Baht
4,501 - 5,500 บาท	349.6	85.4	7.1	0.3	49.2	1.0	39.4	79.2	20.9	3.8	4,501 - 5,500 Baht
5,501 - 6,500 บาท	310.4	56.9	6.9	0.6	34.1	1.2	53.0	70.6	20.4	8.5	5,501 - 6,500 Baht
6,501 - 7,500 บาท	179.3	25.8	1.6	0.2	14.7	2.5	23.6	35.6	14.7	6.6	6,501 - 7,500 Baht
7,501 - 10,000 บาท	334.4	66.5	4.4	1.1	33.1	1.5	24.8	44.6	17.5	11.8	7,501 - 10,000 Baht
10,001 - 15,000 บาท	160.0	14.8	1.5	2.6	11.4	0.8	3.9	18.6	10.2	8.8	10,001 - 15,000 Baht
15,001 - 20,000 บาท	66.7	5.1	0.9	-	3.0	1.4	3.1	5.0	2.2	2.0	15,001 - 20,000 Baht
20,001 - 30,000 บาท	75.1	1.9	0.4	0.5	1.6	0.9	0.4	0.6	0.8	3.4	20,001 - 30,000 Baht
มากกว่า 30,000 บาท	45.7	0.3	0.4	1.1	0.5	0.8	0.3	0.6	1.0	2.0	More than 30,000 Baht
ไม่ทราบ	8.8	2.4	-	-	0.4	0.0	0.2	3.3	0.2	-	Unknown

ตารางที่ 18 จำนวนลูกจ้าง จำแนกตามอุตสาหกรรม ระดับของรายได้ และเพศ ภาคใต้ (ต่อ)
TABLE 18 EMPLOYEE BY INDUSTRY, INCOME CLASS AND SEX , SOUTHERN REGION (Contd.)

ไตรมาสที่ 2/2553 : Quarter 2/2010

หน่วยเป็นพัน : In Thousands

ระดับของรายได้	อุตสาหกรรม (ต่อ) Industry (Contd.)									INCOME CLASS
	สื่อกลาง	อสังหาริมทรัพย์	บริหารราชการ	การศึกษา	ด้านสุขภาพและ	บริการ	ลูกจ้างในครัว-	องค์กร	ไม่ทราบ	
	ทางการเงิน	และการให้เช่า	และป้องกันประเทศ		สังคมสงเคราะห์	ชุมชน สังคม	เรือนส่วนบุคคล	ระหว่างประเทศ		
	Financial	Real estate	Public adminis-		Health	Other community	Private households	Extra-territorial		
	intermediation	& Renting	tation & Defence	Education	& Social work	& Social	with employed persons	organizations	Unknown	
ยอดรวม	29.9	37.9	210.6	191.1	86.4	51.9	19.8	-	-	TOTAL
ต่ำกว่า 1,501 บาท	-	-	1.1	1.6	0.7	1.6	0.6	-	-	Less than 1,501 Baht
1,501 - 2,500 บาท	-	-	0.4	2.0	0.1	1.8	4.3	-	-	1,501 - 2,500 Baht
2,501 - 3,500 บาท	-	2.3	2.0	1.3	1.2	3.5	2.3	-	-	2,501 - 3,500 Baht
3,501 - 4,500 บาท	0.9	5.4	23.7	6.0	5.9	13.8	3.1	-	-	3,501 - 4,500 Baht
4,501 - 5,500 บาท	1.3	8.1	21.7	14.9	5.1	9.0	3.3	-	-	4,501 - 5,500 Baht
5,501 - 6,500 บาท	2.0	4.7	18.6	9.0	16.2	5.8	1.8	-	-	5,501 - 6,500 Baht
6,501 - 7,500 บาท	1.2	4.1	16.2	14.0	12.2	5.0	1.5	-	-	6,501 - 7,500 Baht
7,501 - 10,000 บาท	6.4	7.4	43.8	48.5	14.7	6.2	2.4	-	-	7,501 - 10,000 Baht
10,001 - 15,000 บาท	5.6	3.7	32.5	28.7	13.1	3.5	0.4	-	-	10,001 - 15,000 Baht
15,001 - 20,000 บาท	5.1	0.9	22.8	10.4	5.0	0.1	0.0	-	-	15,001 - 20,000 Baht
20,001 - 30,000 บาท	2.9	1.1	21.4	28.6	9.5	1.1	0.2	-	-	20,001 - 30,000 Baht
มากกว่า 30,000 บาท	4.7	0.1	6.0	25.2	2.3	0.2	-	-	-	More than 30,000 Baht
ไม่ทราบ	-	0.2	0.3	1.1	0.4	0.3	-	-	-	Unknown

ตารางที่ 18 จำนวนลูกจ้าง จำแนกตามอุตสาหกรรม ระดับของรายได้ และเพศ ภาคใต้
TABLE 18 EMPLOYEE BY INDUSTRY, INCOME CLASS AND SEX , SOUTHERN REGION

ไตรมาสที่ 2/2553 : Quarter 2/2010

หน่วยเป็นพัน : In Thousands

ระดับของรายได้	อุตสาหกรรม Industry										INCOME CLASS
	รวม	เกษตรกรรม	การประมง	เหมืองแร่ เหมืองหิน	การผลิต	ไฟฟ้า ก๊าซ และประปา	การก่อสร้าง	การขายส่ง การขายปลีก	โรงแรม และภัตตาคาร	การขนส่ง	
	Total	Agriculture	Fishing	Mining & Quarrying	Manufac- turing	Electric, Gas & Water supply	Construction	Wholesale & Retail trade	Hotels & Restaurants	Transport Communi- cation	
ชาย	1,299.3	338.3	39.3	5.4	143.3	9.4	178.1	209.8	43.6	44.4	MALE
ต่ำกว่า 1,501 บาท	16.8	8.9	0.4	0.5	0.5	-	3.2	1.9	0.1	0.6	Less than 1,501 Baht
1,501 - 2,500 บาท	64.1	41.8	7.8	-	3.8	-	2.0	6.1	0.3	1.5	1,501 - 2,500 Baht
2,501 - 3,500 บาท	115.2	71.3	3.1	0.1	7.5	0.0	9.8	13.7	2.1	2.7	2,501 - 3,500 Baht
3,501 - 4,500 บาท	191.8	63.4	5.7	0.5	32.9	0.1	25.2	28.2	4.1	1.3	3,501 - 4,500 Baht
4,501 - 5,500 บาท	209.0	47.8	6.9	0.3	28.7	1.0	35.8	50.4	5.2	2.7	4,501 - 5,500 Baht
5,501 - 6,500 บาท	200.4	31.5	6.8	-	22.7	0.9	49.2	47.5	7.4	7.1	5,501 - 6,500 Baht
6,501 - 7,500 บาท	115.0	16.5	1.5	0.2	7.6	2.4	22.8	20.7	8.8	5.2	6,501 - 7,500 Baht
7,501 - 10,000 บาท	186.3	39.3	4.1	0.7	26.5	1.5	23.2	24.9	7.1	9.3	7,501 - 10,000 Baht
10,001 - 15,000 บาท	93.0	10.1	1.4	2.0	9.8	0.7	3.6	11.1	6.3	7.6	10,001 - 15,000 Baht
15,001 - 20,000 บาท	41.3	4.1	0.9	-	1.6	1.4	2.3	4.4	1.0	1.8	15,001 - 20,000 Baht
20,001 - 30,000 บาท	37.6	1.9	0.4	-	1.1	0.7	0.4	0.1	0.5	2.6	20,001 - 30,000 Baht
มากกว่า 30,000 บาท	25.4	0.3	0.4	1.1	0.5	0.7	0.3	0.2	0.4	2.0	More than 30,000 Baht
ไม่ทราบ	3.4	1.4	-	-	0.1	0.0	0.2	0.8	0.2	-	Unknown
หญิง	980.3	249.2	5.2	2.1	133.7	0.9	17.8	135.5	87.0	9.3	FEMALE
ต่ำกว่า 1,501 บาท	34.2	9.8	0.3	-	10.9	-	-	4.7	3.7	-	Less than 1,501 Baht
1,501 - 2,500 บาท	57.4	30.8	0.9	-	8.9	-	-	5.2	4.0	0.0	1,501 - 2,500 Baht
2,501 - 3,500 บาท	105.4	59.7	1.4	-	14.0	-	0.6	8.6	13.3	0.1	2,501 - 3,500 Baht
3,501 - 4,500 บาท	164.6	42.8	1.8	-	50.6	-	6.4	19.0	15.1	0.5	3,501 - 4,500 Baht
4,501 - 5,500 บาท	140.6	37.6	0.2	-	20.5	-	3.6	28.8	15.7	1.1	4,501 - 5,500 Baht
5,501 - 6,500 บาท	110.0	25.4	0.2	0.6	11.5	0.3	3.8	23.1	13.0	1.4	5,501 - 6,500 Baht
6,501 - 7,500 บาท	64.2	9.3	0.1	-	7.0	0.1	0.8	14.9	5.9	1.4	6,501 - 7,500 Baht
7,501 - 10,000 บาท	148.1	27.1	0.3	0.4	6.6	-	1.6	19.7	10.4	2.5	7,501 - 10,000 Baht
10,001 - 15,000 บาท	67.0	4.7	0.0	0.6	1.7	0.1	0.3	7.5	3.9	1.2	10,001 - 15,000 Baht
15,001 - 20,000 บาท	25.4	1.0	-	-	1.4	-	0.7	0.6	1.2	0.1	15,001 - 20,000 Baht
20,001 - 30,000 บาท	37.5	-	-	0.5	0.5	0.2	-	0.5	0.2	0.9	20,001 - 30,000 Baht
มากกว่า 30,000 บาท	20.3	-	-	-	-	0.2	-	0.5	0.7	0.0	More than 30,000 Baht
ไม่ทราบ	5.4	1.0	-	-	0.2	-	-	2.5	-	-	Unknown

ตารางที่ 18 จำนวนลูกจ้าง จำแนกตามอุตสาหกรรม ระดับของรายได้ และเพศ ภาคใต้ (ต่อ)
TABLE 18 EMPLOYEE BY INDUSTRY, INCOME CLASS AND SEX , SOUTHERN REGION (Contd.)

ไตรมาสที่ 2/2553 : Quarter 2/2010

หน่วยเป็นพัน : In Thousands

ระดับของรายได้	อุตสาหกรรม (ต่อ) Industry (Contd.)									INCOME CLASS
	สื่อกลาง ทางการเงิน Financial intermediation	อสังหาริมทรัพย์ และการให้เช่า Real estate & Renting	บริหารราชการ และป้องกันประเทศ Public adminis- tation & Defence	การศึกษา Education	ด้านสุขภาพและ สังคมสงเคราะห์ Health & Social work	บริการ ชุมชน สังคม Other community & Social	ลูกจ้างในครัว- เรือนส่วนบุคคล Private households with employed persons	องค์กร ระหว่างประเทศ Extra-territorial organizations	ไม่ทราบ Unknown	
ชาย	13.9	18.0	145.3	64.3	18.1	26.2	2.1	-	-	MALE
ต่ำกว่า 1,501 บาท	-	-	0.5	-	-	0.2	0.0	-	-	Less than 1,501 Baht
1,501 - 2,500 บาท	-	-	0.4	0.4	-	0.1	0.0	-	-	1,501 - 2,500 Baht
2,501 - 3,500 บาท	-	1.0	0.5	0.1	0.4	2.3	0.5	-	-	2,501 - 3,500 Baht
3,501 - 4,500 บาท	0.5	1.3	18.4	1.7	0.3	8.0	0.3	-	-	3,501 - 4,500 Baht
4,501 - 5,500 บาท	0.4	3.3	18.3	4.5	0.0	3.6	-	-	-	4,501 - 5,500 Baht
5,501 - 6,500 บาท	0.6	3.2	14.4	3.3	3.1	2.9	0.0	-	-	5,501 - 6,500 Baht
6,501 - 7,500 บาท	0.3	3.1	10.6	5.7	5.4	3.6	0.6	-	-	6,501 - 7,500 Baht
7,501 - 10,000 บาท	3.8	4.2	24.5	11.8	3.3	2.3	-	-	-	7,501 - 10,000 Baht
10,001 - 15,000 บาท	1.6	0.7	18.8	14.3	2.2	2.5	0.4	-	-	10,001 - 15,000 Baht
15,001 - 20,000 บาท	1.9	0.2	18.2	2.5	1.0	0.1	0.0	-	-	15,001 - 20,000 Baht
20,001 - 30,000 บาท	1.8	0.6	16.2	8.9	1.8	0.4	0.2	-	-	20,001 - 30,000 Baht
มากกว่า 30,000 บาท	3.1	0.1	4.4	11.2	0.6	0.2	-	-	-	More than 30,000 Baht
ไม่ทราบ	-	0.2	0.3	-	-	0.1	-	-	-	Unknown
หญิง	16.1	19.9	65.2	126.8	68.3	25.7	17.7	-	-	FEMALE
ต่ำกว่า 1,501 บาท	-	-	0.6	1.6	0.7	1.5	0.6	-	-	Less than 1,501 Baht
1,501 - 2,500 บาท	-	-	0.0	1.5	0.1	1.8	4.2	-	-	1,501 - 2,500 Baht
2,501 - 3,500 บาท	-	1.3	1.5	1.3	0.7	1.2	1.8	-	-	2,501 - 3,500 Baht
3,501 - 4,500 บาท	0.4	4.2	5.4	4.3	5.6	5.8	2.8	-	-	3,501 - 4,500 Baht
4,501 - 5,500 บาท	0.8	4.8	3.3	10.4	5.1	5.4	3.3	-	-	4,501 - 5,500 Baht
5,501 - 6,500 บาท	1.4	1.5	4.2	5.7	13.2	2.9	1.8	-	-	5,501 - 6,500 Baht
6,501 - 7,500 บาท	0.9	0.9	5.6	8.3	6.8	1.4	0.8	-	-	6,501 - 7,500 Baht
7,501 - 10,000 บาท	2.6	3.2	19.4	36.7	11.5	3.9	2.4	-	-	7,501 - 10,000 Baht
10,001 - 15,000 บาท	4.0	2.9	13.7	14.4	10.9	1.0	-	-	-	10,001 - 15,000 Baht
15,001 - 20,000 บาท	3.2	0.7	4.6	7.9	4.0	-	-	-	-	15,001 - 20,000 Baht
20,001 - 30,000 บาท	1.1	0.4	5.2	19.7	7.6	0.7	-	-	-	20,001 - 30,000 Baht
มากกว่า 30,000 บาท	1.6	0.0	1.6	14.0	1.7	-	-	-	-	More than 30,000 Baht
ไม่ทราบ	-	0.1	-	1.1	0.4	0.2	-	-	-	Unknown

รายงานผลการสำรวจแรงงาน

REPORT OF THE LABOR FORCE SURVEY

ฉบับที่	1	รายงานผลการสำรวจแรงงาน (รอบที่ 1) มกราคม 2506
No.	1	Report of the Labor Force Survey (Round 1) January 1963
ฉบับที่	2	รายงานผลการสำรวจแรงงาน (รอบที่ 2-3) กุมภาพันธ์ - มีนาคม 2506
No.	2	Report of the Labor Force Survey (Round 2-3) February-March 1963
ฉบับที่	3	รายงานผลการสำรวจแรงงาน (รอบที่ 4) กรกฎาคม 2506
No.	3	Report of the Labor Force Survey (Round 4) July 1963
ฉบับที่	4	รายงานผลการสำรวจแรงงานในเขตเทศบาลนครกรุงเทพและธนบุรี พ.ศ. 2508-2509
No.	4	Report of the Labor Force Survey, Bangkok-Thonburi Municipal Areas 1965-1966
ฉบับที่	5	รายงานเบื้องต้นการสำรวจแรงงานในเขตเทศบาลนครกรุงเทพและธนบุรี พ.ศ. 2509-2510
No.	5	Preliminary Report of the Labor Force Survey, Bangkok-Thonburi Municipal Areas 1966-1967
ฉบับที่	6	รายงานภาคสมบูรณ์การสำรวจแรงงานในเขตเทศบาลนครกรุงเทพและธนบุรี พ.ศ. 2509-2510
No.	6	Final Report of the Labor Force Survey, Bangkok-Thonburi Municipal Areas 1966-1967
ฉบับที่	7	รายงานเบื้องต้นการสำรวจแรงงานในเขตชนบท 2509-2510
No.	7	Preliminary Report of the Labor Force Survey, Rural Areas 1966-1967
ฉบับที่	8	รายงานภาคสมบูรณ์การสำรวจแรงงานในเขตชนบท 2509-2510
No.	8	Final Report of the Labor Force Survey, Rural Areas 1966-1967
ฉบับที่	9	รายงานเบื้องต้นการสำรวจแรงงานในเขตเทศบาล ทั้งราชอาณาจักร สิงหาคม-ตุลาคม 2510
No.	9	Preliminary Report of the Labor Force Survey, All Municipal Areas August-October 1967
ฉบับที่	10	รายงานภาคสมบูรณ์การสำรวจแรงงานในเขตเทศบาล ทั้งราชอาณาจักร สิงหาคม-ตุลาคม 2510
No.	10	Final Report of the Labor Force Survey, All Municipal Areas August-October 1967
ฉบับที่	11	รายงานเบื้องต้นการสำรวจแรงงานในเขตเทศบาลทั้งราชอาณาจักรกุมภาพันธ์-เมษายน 2511
No.	11	Preliminary Report of the Labor Force Survey, All Municipal Areas February-April 1968
ฉบับที่	12	รายงานภาคสมบูรณ์การสำรวจแรงงานในเขตเทศบาล ทั้งราชอาณาจักร กุมภาพันธ์-เมษายน 2511
No.	12	Final Report of the Labor Force Survey, All Municipal Areas February-April 1968
ฉบับที่	13	รายงานเบื้องต้นการสำรวจแรงงานในเขตเทศบาล ทั้งราชอาณาจักร สิงหาคม-ตุลาคม 2511
No.	13	Preliminary Report of the Labor Force Survey, All Municipal Areas August-October 1968
ฉบับที่	14	รายงานภาคสมบูรณ์การสำรวจแรงงานในเขตเทศบาล ทั้งราชอาณาจักร สิงหาคม-ตุลาคม 2511
No.	14	Final Report of the Labor Force Survey, All Municipal Areas August-October 1968
ฉบับที่	15	รายงานผลการสำรวจแรงงานในเขตเทศบาล ทั้งราชอาณาจักร (รอบที่ 6) พฤษภาคม 2507
No.	15	Report of the Labor Force Survey (Round 6), All Municipal Areas, May 1964
ฉบับที่	16	รายงานเบื้องต้นการสำรวจแรงงาน ทั้งราชอาณาจักร กรกฎาคม-กันยายน 2512
No.	16	Preliminary Report of the Labor Force Survey, Whole Kingdom July-September 1969

ฉบับที่	17	รายงานภาคสมมุติการสำรวจแรงงาน ทัวราชอาณาจักร กรกฎาคม-กันยายน 2512
No.	17	Final Report of the Labor Force Survey, Whole Kingdom July-September 1969
ฉบับที่	18	รายงานผลการสำรวจแรงงาน ทัวราชอาณาจักร (รอบที่ 1) มกราคม-มีนาคม 2514
No.	18	Report of the Labor Force Survey, Whole Kingdom (Round 1) January-March 1971
ฉบับที่	19	รายงานผลการสำรวจแรงงาน ทัวราชอาณาจักร (รอบที่ 2) กรกฎาคม-กันยายน 2514
No.	19	Report of the Labor Force Survey, Whole Kingdom (Round 2) July-September 1971
ฉบับที่	20	รายงานเบื้องต้นการสำรวจแรงงาน ทัวราชอาณาจักร (รอบที่ 1) มกราคม-มีนาคม 2515
No.	20	Preliminary Report of the Labor Force Survey, Whole Kingdom (Round 1) January-March 1972
ฉบับที่	21	รายงานภาคสมมุติการสำรวจแรงงาน ทัวราชอาณาจักร (รอบที่ 1) มกราคม-มีนาคม 2515
No.	21	Final Report of the Labor Force Survey, Whole Kingdom (Round 1) January-March 1972
ฉบับที่	22	รายงานเบื้องต้นการสำรวจแรงงาน ทัวราชอาณาจักร (รอบที่ 2) กรกฎาคม-กันยายน 2515
No.	22	Preliminary Report of the Labor Force Survey, Whole Kingdom (Round 2) July-September 1972
ฉบับที่	23	รายงานภาคสมมุติการสำรวจแรงงาน ทัวราชอาณาจักร (รอบที่ 2) กรกฎาคม-กันยายน 2515
No.	23	Final Report of the Labor Force Survey, Whole Kingdom (Round 2) July-September 1972
ฉบับที่	24	รายงานเบื้องต้นการสำรวจแรงงาน ทัวราชอาณาจักร (รอบที่ 1) มกราคม-มีนาคม 2516
No.	24	Preliminary Report of the Labor Force Survey, Whole Kingdom (Round 1) January-March 1973
ฉบับที่	25	รายงานภาคสมมุติการสำรวจแรงงาน ทัวราชอาณาจักร (รอบที่ 1) มกราคม-มีนาคม 2516
No.	25	Final Report of the Labor Force Survey, Whole Kingdom (Round 1) January-March 1973
ฉบับที่	26	รายงานเบื้องต้นการสำรวจแรงงาน ทัวราชอาณาจักร (รอบที่ 2) กรกฎาคม-กันยายน 2516
No.	26	Preliminary Report of the Labor Force Survey, Whole Kingdom (Round 2) July-September 1973
ฉบับที่	27	รายงานภาคสมมุติการสำรวจแรงงาน ทัวราชอาณาจักร (รอบที่ 2) กรกฎาคม-กันยายน 2516
No.	27	Final Report of the Labor Force Survey, Whole Kingdom (Round 2) July-September 1973
ฉบับที่	28	รายงานเบื้องต้นการสำรวจแรงงาน ทัวราชอาณาจักร (รอบที่ 1) มกราคม-มีนาคม 2517
No.	28	Preliminary Report of the Labor Force Survey, Whole Kingdom (Round 1) January-March 1974
ฉบับที่	29	รายงานภาคสมมุติการสำรวจแรงงาน ทัวราชอาณาจักร (รอบที่ 1) มกราคม-มีนาคม 2517
No.	29	Final Report of the Labor Force Survey, Whole Kingdom (Round 1) January-March 1974
ฉบับที่	30	รายงานเบื้องต้นการสำรวจแรงงาน ทัวราชอาณาจักร (รอบที่ 2) กรกฎาคม-กันยายน 2517
No.	30	Preliminary Report of the Labor Force Survey, Whole Kingdom (Round 2) July-September 1974
ฉบับที่	31	รายงานภาคสมมุติการสำรวจแรงงาน ทัวราชอาณาจักร (รอบที่ 2) กรกฎาคม-กันยายน 2517
No.	31	Final Report of the Labor Force Survey, Whole Kingdom (Round 2) July-September 1974

[illegible]

[illegible]

[illegible]

ฉบับที่	86	รายงานผลการสำรวจภาวะการทำงานของประชากร ทั้งราชอาณาจักร (รอบที่ 2) พฤษภาคม 2541
No.	86	Report of the Labor Force Survey, Whole Kingdom (Round 2) May 1998
ฉบับที่	87	รายงานผลการสำรวจภาวะการทำงานของประชากร ทั้งราชอาณาจักร (รอบที่ 3) สิงหาคม 2541
No.	87	Report of the Labor Force Survey, Whole Kingdom (Round 3) August 1998
ฉบับที่	88	รายงานผลการสำรวจภาวะการทำงานของประชากร ทั้งราชอาณาจักร (รอบที่ 4) พฤศจิกายน 2541
No.	88	Report of the Labor Force Survey, Whole Kingdom (Round 4) November 1998
ฉบับที่	89	รายงานผลการสำรวจภาวะการทำงานของประชากร ทั้งราชอาณาจักร (รอบที่ 1) กุมภาพันธ์ 2542
No.	89	Report of the Labor Force Survey, Whole Kingdom (Round 1) February 1999
ฉบับที่	90	รายงานผลการสำรวจภาวะการทำงานของประชากร ทั้งราชอาณาจักร (รอบที่ 2) พฤษภาคม 2542
No.	90	Report of the Labor Force Survey, Whole Kingdom (Round 2) May 1999
ฉบับที่	91	รายงานผลการสำรวจภาวะการทำงานของประชากร ทั้งราชอาณาจักร (รอบที่ 3) สิงหาคม 2542
No.	91	Report of the Labor Force Survey, Whole Kingdom (Round 3) August 1999
ฉบับที่	92	รายงานผลการสำรวจภาวะการทำงานของประชากร ทั้งราชอาณาจักร (รอบที่ 4) พฤศจิกายน 2542
No.	92	Report of the Labor Force Survey, Whole Kingdom (Round 4) November 1999
ฉบับที่	93	รายงานผลการสำรวจภาวะการทำงานของประชากร ทั้งราชอาณาจักร (รอบที่ 1) กุมภาพันธ์ 2543
No.	93	Report of the Labor Force Survey, Whole Kingdom (Round 1) February 2000
ฉบับที่	94	รายงานผลการสำรวจภาวะการทำงานของประชากร ทั้งราชอาณาจักร (รอบที่ 2) พฤษภาคม 2543
No.	94	Report of the Labor Force Survey, Whole Kingdom (Round 2) May 2000
ฉบับที่	95	รายงานผลการสำรวจภาวะการทำงานของประชากร ทั้งราชอาณาจักร (รอบที่ 3) สิงหาคม 2543
No.	95	Report of the Labor Force Survey, Whole Kingdom (Round 3) August 2000
ฉบับที่	96	รายงานผลการสำรวจภาวะการทำงานของประชากร ทั้งราชอาณาจักร (รอบที่ 4) พฤศจิกายน 2543
No.	96	Report of the Labor Force Survey, Whole Kingdom (Round 4) November 2000
ฉบับที่	97	รายงานผลการสำรวจภาวะการทำงานของประชากร ทั้งราชอาณาจักร (ไตรมาสที่ 1) มกราคม-มีนาคม 2544
No.	97	Report of the Labor Force Survey, Whole Kingdom (Quarter 1) January-March 2001
ฉบับที่	98	รายงานผลการสำรวจภาวะการทำงานของประชากร ทั้งราชอาณาจักร (ไตรมาสที่ 2) เมษายน-มิถุนายน 2544
No.	98	Report of the Labor Force Survey, Whole Kingdom (Quarter 2) April-June 2001
ฉบับที่	99	รายงานผลการสำรวจภาวะการทำงานของประชากร ทั้งราชอาณาจักร (ไตรมาสที่ 3) กรกฎาคม-กันยายน 2544
No.	99	Report of the Labor Force Survey, Whole Kingdom (Quarter 3) July-September 2001
ฉบับที่	100	รายงานผลการสำรวจภาวะการทำงานของประชากร ทั้งราชอาณาจักร (ไตรมาสที่ 4) ตุลาคม-ธันวาคม 2544
No.	100	Report of the Labor Force Survey, Whole Kingdom (Quarter 4) October-December 2001

ฉบับที่	101	รายงานผลการสำรวจภาวะการทำงานของประชากร ทั้งราชอาณาจักร (ไตรมาสที่ 1) มกราคม-มีนาคม 2545
No.	101	Report of the Labor Force Survey, Whole Kingdom (Quarter 1) January-March 2002
ฉบับที่	102	รายงานผลการสำรวจภาวะการทำงานของประชากร ทั้งราชอาณาจักร (ไตรมาสที่ 2) เมษายน-มิถุนายน 2545
No.	102	Report of the Labor Force Survey, Whole Kingdom (Quarter 2) April-June 2002
ฉบับที่	103	รายงานผลการสำรวจภาวะการทำงานของประชากร ทั้งราชอาณาจักร (ไตรมาสที่ 3) กรกฎาคม-กันยายน 2545
No.	103	Report of the Labor Force Survey, Whole Kingdom (Quarter 3) July-September 2002
ฉบับที่	104	รายงานผลการสำรวจภาวะการทำงานของประชากร ทั้งราชอาณาจักร (ไตรมาสที่ 4) ตุลาคม-ธันวาคม 2545
No.	104	Report of the Labor Force Survey, Whole Kingdom (Quarter 4) October-December 2002
ฉบับที่	105	รายงานผลการสำรวจภาวะการทำงานของประชากร ทั้งราชอาณาจักร (ไตรมาสที่ 1) มกราคม-มีนาคม 2546
No.	105	Report of the Labor Force Survey, Whole Kingdom (Quarter 1) January-March 2003
ฉบับที่	106	รายงานผลการสำรวจภาวะการทำงานของประชากร ทั้งราชอาณาจักร (ไตรมาสที่ 2) เมษายน-มิถุนายน 2546
No.	106	Report of the Labor Force Survey, Whole Kingdom (Quarter 2) April-June 2003
ฉบับที่	107	รายงานผลการสำรวจภาวะการทำงานของประชากร ทั้งราชอาณาจักร (ไตรมาสที่ 3) กรกฎาคม-กันยายน 2546
No.	107	Report of the Labor Force Survey, Whole Kingdom (Quarter 3) July-September 2003
ฉบับที่	108	รายงานผลการสำรวจภาวะการทำงานของประชากร ทั้งราชอาณาจักร (ไตรมาสที่ 4) ตุลาคม-ธันวาคม 2546
No.	108	Report of the Labor Force Survey, Whole Kingdom (Quarter 4) October-December 2003
ฉบับที่	109	รายงานผลการสำรวจภาวะการทำงานของประชากร ทั้งราชอาณาจักร (ไตรมาสที่ 1) มกราคม-มีนาคม 2547
No.	109	Report of the Labor Force Survey, Whole Kingdom (Quarter 1) January-March 2004
ฉบับที่	110	รายงานผลการสำรวจภาวะการทำงานของประชากร ทั้งราชอาณาจักร (ไตรมาสที่ 2) เมษายน-มิถุนายน 2547
No.	110	Report of the Labor Force Survey, Whole Kingdom (Quarter 2) April-June 2004
ฉบับที่	111	รายงานผลการสำรวจภาวะการทำงานของประชากร ทั้งราชอาณาจักร (ไตรมาสที่ 3) กรกฎาคม-กันยายน 2547
No.	111	Report of the Labor Force Survey, Whole Kingdom (Quarter 3) July-September 2004

ฉบับที่	112	รายงานผลการสำรวจภาวะการทำงานของประชากร ทั้งราชอาณาจักร (ไตรมาสที่ 4) ตุลาคม - ธันวาคม 2547
No.	112	Report of the Labor Force Survey, Whole Kingdom (Quarter 4) October-December 2004
ฉบับที่	113	รายงานผลการสำรวจภาวะการทำงานของประชากร ทั้งราชอาณาจักร (ไตรมาสที่ 1) มกราคม-มีนาคม 2548
No.	113	Report of the Labor Force Survey, Whole Kingdom (Quarter 1) January-March 2005
ฉบับที่	114	รายงานผลการสำรวจภาวะการทำงานของประชากร ทั้งราชอาณาจักร (ไตรมาสที่ 2) เมษายน-มิถุนายน 2548
No.	114	Report of the Labor Force Survey, Whole Kingdom (Quarter 2) April-June 2005
ฉบับที่	115	รายงานผลการสำรวจภาวะการทำงานของประชากร ทั้งราชอาณาจักร (ไตรมาสที่ 3) กรกฎาคม-กันยายน 2548
No.	115	Report of the Labor Force Survey, Whole Kingdom (Quarter 3) July-September 2005
ฉบับที่	116	รายงานผลการสำรวจภาวะการทำงานของประชากร ทั้งราชอาณาจักร (ไตรมาสที่ 4) ตุลาคม - ธันวาคม 2548
No.	116	Report of the Labor Force Survey, Whole Kingdom (Quarter 4) October-December 2005
ฉบับที่	117	รายงานผลการสำรวจภาวะการทำงานของประชากร ทั้งราชอาณาจักร (ไตรมาสที่ 1) มกราคม-มีนาคม 2549
No.	117	Report of the Labor Force Survey, Whole Kingdom (Quarter 1) January-March 2006
ฉบับที่	118	รายงานผลการสำรวจภาวะการทำงานของประชากร ทั้งราชอาณาจักร (ไตรมาสที่ 2) เมษายน-มิถุนายน 2549
No.	118	Report of the Labor Force Survey, Whole Kingdom (Quarter 2) April-June 2006
ฉบับที่	119	รายงานผลการสำรวจภาวะการทำงานของประชากร ทั้งราชอาณาจักร (ไตรมาสที่ 3) กรกฎาคม-กันยายน 2549
No.	119	Report of the Labor Force Survey, Whole Kingdom (Quarter 3) July-September 2006
ฉบับที่	120	รายงานผลการสำรวจภาวะการทำงานของประชากร ทั้งราชอาณาจักร (ไตรมาสที่ 4) ตุลาคม - ธันวาคม 2549
No.	120	Report of the Labor Force Survey, Whole Kingdom (Quarter 4) October-December 2006
ฉบับที่	121	รายงานผลการสำรวจภาวะการทำงานของประชากร ทั้งราชอาณาจักร (ไตรมาสที่ 1) มกราคม-มีนาคม 2550
No.	121	Report of the Labor Force Survey, Whole Kingdom (Quarter 1) January-March 2007
ฉบับที่	122	รายงานผลการสำรวจภาวะการทำงานของประชากร ทั้งราชอาณาจักร (ไตรมาสที่ 2) เมษายน-มิถุนายน 2550
No.	122	Report of the Labor Force Survey, Whole Kingdom (Quarter 2) April-June 2007

ฉบับที่	123	รายงานผลการสำรวจภาวะการทำงานของประชากร ทัวราชอาณาจักร (ไตรมาสที่ 3) กรกฎาคม-กันยายน 2550
No.	123	Report of the Labor Force Survey, Whole Kingdom (Quarter 3) July-September 2007
ฉบับที่	124	รายงานผลการสำรวจภาวะการทำงานของประชากร ทัวราชอาณาจักร (ไตรมาสที่ 4) ตุลาคม - ธันวาคม 2550
No.	124	Report of the Labor Force Survey, Whole Kingdom (Quarter 4) October-December 2007
ฉบับที่	125	รายงานผลการสำรวจภาวะการทำงานของประชากร ทัวราชอาณาจักร (ไตรมาสที่ 1) มกราคม - มีนาคม 2551
No.	125	Report of the Labor Force Survey, Whole Kingdom (Quarter 1) January-March 2008
ฉบับที่	126	รายงานผลการสำรวจภาวะการทำงานของประชากร ทัวราชอาณาจักร (ไตรมาสที่ 2) เมษายน-มิถุนายน 2551
No.	126	Report of the Labor Force Survey, Whole Kingdom (Quarter 2) April-June 2008
ฉบับที่	127	รายงานผลการสำรวจภาวะการทำงานของประชากร ทัวราชอาณาจักร (ไตรมาสที่ 3) กรกฎาคม-กันยายน 2551
No.	127	Report of the Labor Force Survey, Whole Kingdom (Quarter 3) July-September 2008
ฉบับที่	128	รายงานผลการสำรวจภาวะการทำงานของประชากร ทัวราชอาณาจักร (ไตรมาสที่ 4) ตุลาคม - ธันวาคม 2551
No.	128	Report of the Labor Force Survey, Whole Kingdom (Quarter 4) October-December 2008
ฉบับที่	129	รายงานผลการสำรวจภาวะการทำงานของประชากร ทัวราชอาณาจักร (ไตรมาสที่ 1) มกราคม - มีนาคม 2552
No.	129	Report of the Labor Force Survey, Whole Kingdom (Quarter 1) January-March 2009
ฉบับที่	130	รายงานผลการสำรวจภาวะการทำงานของประชากร ทัวราชอาณาจักร (ไตรมาสที่ 2) เมษายน-มิถุนายน 2552
No.	130	Report of the Labor Force Survey, Whole Kingdom (Quarter 2) April-June 2009
ฉบับที่	131	รายงานผลการสำรวจภาวะการทำงานของประชากร ทัวราชอาณาจักร (ไตรมาสที่ 3) กรกฎาคม-กันยายน 2552
No.	131	Report of the Labor Force Survey, Whole Kingdom (Quarter 3) July-September 2009
ฉบับที่	132	รายงานผลการสำรวจภาวะการทำงานของประชากร ทัวราชอาณาจักร (ไตรมาสที่ 4) ตุลาคม - ธันวาคม 2552
No.	132	Report of the Labor Force Survey, Whole Kingdom (Quarter 4) October-December 2009
ฉบับที่	133	รายงานผลการสำรวจภาวะการทำงานของประชากร ทัวราชอาณาจักร (ไตรมาสที่ 1) มกราคม - มีนาคม 2553
No.	133	Report of the Labor Force Survey, Whole Kingdom (Quarter 1) January-March 2010
ฉบับที่	134	รายงานผลการสำรวจภาวะการทำงานของประชากร ทัวราชอาณาจักร (ไตรมาสที่ 2) เมษายน-มิถุนายน 2553
No.	134	Report of the Labor Force Survey, Whole Kingdom (Quarter 2) April-June 2010

ภาวะการทำงานของประชากร ไตรมาสที่ 2 พ.ศ. 2553		(หน่วย: พันคน)
1. กำลังแรงงานรวม		
ชาย		20,958.1
หญิง		17,425.8
2. จำนวนผู้ทำงาน		
ในเขตเทศบาล		11,767.1
นอกเขตเทศบาล		25,747.9
3. จำนวนผู้ทำงานจำแนกตามอุตสาหกรรม		
เกษตรกรรม การล่าสัตว์ และการป่าไม้		12,949.5
การประมง		461.6
การทำเหมืองแร่ และเหมืองหิน		43.7
การผลิต		5,480.0
การไฟฟ้า ก๊าซ และการประปา		98.4
การก่อสร้าง		2,777.1
การขายส่ง การขายปลีก การซ่อมแซมยานยนต์ รถจักรยานยนต์ ของใช้ส่วนบุคคลและในครัวเรือน		6,370.3
โรงแรมและภัตตาคาร		2,650.1
การขนส่ง สถานที่เก็บสินค้าและการคมนาคม		1,148.2
การเป็นสื่อกลางทางการเงิน		360.3
กิจการด้านอสังหาริมทรัพย์ การให้เช่าและกิจกรรมทางธุรกิจ		746.6
การบริหารราชการ และการป้องกันประเทศ รวมทั้งการประกันสังคมภาคบังคับ		1,452.4
การศึกษา		1,218.5
งานด้านสุขภาพ และงานสังคมสงเคราะห์		676.3
กิจกรรมด้านบริการชุมชน สังคม และการบริการส่วนบุคคลอื่นๆ		823.5
ถูกจ้างในครัวเรือนส่วนบุคคล		237.0
องค์กรระหว่างประเทศและองค์การต่างประเทศอื่นๆ และสมาชิก		1.2
4. จำนวนผู้ว่างงาน		
ผู้ชาย		272.1
ผู้หญิง		234.0
กรุงเทพมหานคร		41.4
ภาคกลาง		123.5
ภาคเหนือ		77.1
ภาคตะวันออกเฉียงเหนือ		169.0
ภาคใต้		95.2
5. จำนวนผู้ว่างงานของกลุ่มวัยรุ่น (15-24 ปี)		
ผู้ชาย		137.1
ผู้หญิง		121.0
กรุงเทพมหานคร		16.4
ภาคกลาง		64.1
ภาคเหนือ		32.0
ภาคตะวันออกเฉียงเหนือ		92.2
ภาคใต้		53.5

Project Staff CD - ROM

Division - in - Charge

Labor Statistics Group

Economic and Social Statistics Bureau

Tel. 0 2142 1244

Production & Design

Statistical Information Integrating Group

Statistical Forecasting Bureau

Tel. 0 2141 7494



*Statistical Tables
are in the Excel Format*

Whole Kingdom

STATISTICAL TABLES ARE IN THE EXCEL FORMAT

WHOLE KINGDOM

TABLE	1	NUMBER OF POPULATION BY LABOR FORCE STATUS, AGE GROUP
TABLE	2	POPULATION 15 YEARS AND OVER BY MARITAL STATUS, LABOR FORCE STATUS
TABLE	3	POPULATION 15 YEARS AND OVER BY LEVEL OF EDUCATIONAL ATTAINMENT , LABOR FORCE STATUS
TABLE	4	EMPLOYED PERSONS BY LEVEL OF EDUCATIONAL ATTAINMENT, OCCUPATION
TABLE	5	EMPLOYED PERSONS BY LEVEL OF EDUCATIONAL ATTAINMENT, INDUSTRY
TABLE	6	EMPLOYED PERSONS BY WORK STATUS, OCCUPATION
TABLE	7	EMPLOYED PERSONS BY WORK STATUS, INDUSTRY
TABLE	8	EMPLOYED PERSONS BY OCCUPATION, HOURS WORKED PER WEEK, AVAILABILITY , FOR ADDITIONAL WORK
TABLE	9	EMPLOYED PERSONS BY INDUSTRY, HOURS WORKED PER WEEK, AVAILABILITY, FOR ADDITIONAL WORK
TABLE	10	EMPLOYED PERSONS BY WORK STATUS, HOURS WORKED PER WEEK, AVAILABILITY, FOR ADDITIONAL WORK
TABLE	11	EMPLOYED PERSONS BY AGE GROUP, HOURS WORKED PER WEEK, AVAILABILITY, FOR ADDITIONAL WORK
TABLE	12	UNEMPLOYED PERSONS, SEEKING JOP BY DURATION OF SEEKING JOP, LEVEL OF EDUCATIONAL ATTAINMENT
TABLE	13	UNEMPLOYED PERSONS, EVER WORKED BY LAST OCCUPATION, LAST INDUSTRY
TABLE	14	EMPLOYEE BY AVERAGE WAGE, FRINGE BENEFIT, INDUSTRY
TABLE	15	PRIVATE EMPLOYEE BY AVERAGE WAGE, FRINGE BENEFIT, INDUSTRY
TABLE	16	GOVERNMENT EMPLOYEE BY AVERAGE WAGE, FRINGE BENEFIT, INDUSTRY
TABLE	17	EMPLOYEE BY OCCUPATION, INCOME CLASS
TABLE	18	EMPLOYEE BY INDUSTRY, INCOME CLASS

Bangkok

STATISTICAL TABLES ARE IN THE EXCEL FORMAT

BANGKOK

TABLE	1	NUMBER OF POPULATION BY LABOR FORCE STATUS, AGE GROUP
TABLE	2	POPULATION 15 YEARS AND OVER BY MARITAL STATUS, LABOR FORCE STATUS
TABLE	3	POPULATION 15 YEARS AND OVER BY LEVEL OF EDUCATIONAL ATTAINMENT, LABOR FORCE STATUS
TABLE	4	EMPLOYED PERSONS BY LEVEL OF EDUCATIONAL ATTAINMENT, OCCUPATION
TABLE	5	EMPLOYED PERSONS BY LEVEL OF EDUCATIONAL ATTAINMENT, INDUSTRY
TABLE	6	EMPLOYED PERSONS BY WORK STATUS, OCCUPATION
TABLE	7	EMPLOYED PERSONS BY WORK STATUS, INDUSTRY
TABLE	8	EMPLOYED PERSONS BY OCCUPATION, HOURS WORKED PER WEEK, AVAILABILITY FOR ADDITIONAL WORK
TABLE	9	EMPLOYED PERSONS BY INDUSTRY, HOURS WORKED PER WEEK, AVAILABILITY FOR ADDITIONAL WORK
TABLE	10	EMPLOYED PERSONS BY WORK STATUS, HOURS WORKED PER WEEK, AVAILABILITY FOR ADDITIONAL WORK
TABLE	11	EMPLOYED PERSONS BY AGE GROUP, HOURS WORKED PER WEEK, AVAILABILITY FOR ADDITIONAL WORK
TABLE	12	UNEMPLOYED PERSONS, SEEKING JOP BY DURATION OF SEEKING JOP, LEVEL OF EDUCATIONAL ATTAINMENT
TABLE	13	UNEMPLOYED PERSONS, EVER WORKED BY LAST OCCUPATION, LAST INDUSTRY
TABLE	14	EMPLOYEE BY AVERAGE WAGE, FRINGE BENEFIT, INDUSTRY
TABLE	15	PRIVATE EMPLOYEE BY AVERAGE WAGE, FRINGE BENEFIT, INDUSTRY
TABLE	16	GOVERNMENT EMPLOYEE BY AVERAGE WAGE, FRINGE BENEFIT, INDUSTRY
TABLE	17	EMPLOYEE BY OCCUPATION, INCOME CLASS
TABLE	18	EMPLOYEE BY INDUSTRY, INCOME CLASS

Central Region

STATISTICAL TABLES ARE IN THE EXCEL FORMAT

CENTRAL REGION

TABLE	1	NUMBER OF POPULATION BY LABOR FORCE STATUS, AGE GROUP
TABLE	2	POPULATION 15 YEARS AND OVER BY MARITAL STATUS, LABOR FORCE STATUS
TABLE	3	POPULATION 15 YEARS AND OVER BY LEVEL OF EDUCATIONAL ATTAINMENT, LABOR FORCE STATUS
TABLE	4	EMPLOYED PERSONS BY LEVEL OF EDUCATIONAL ATTAINMENT, OCCUPATION
TABLE	5	EMPLOYED PERSONS BY LEVEL OF EDUCATIONAL ATTAINMENT, INDUSTRY
TABLE	6	EMPLOYED PERSONS BY WORK STATUS, OCCUPATION
TABLE	7	EMPLOYED PERSONS BY WORK STATUS, INDUSTRY
TABLE	8	EMPLOYED PERSONS BY OCCUPATION, HOURS WORKED PER WEEK, AVAILABILITY FOR ADDITIONAL WORK
TABLE	9	EMPLOYED PERSONS BY INDUSTRY, HOURS WORKED PER WEEK, AVAILABILITY FOR ADDITIONAL WORK
TABLE	10	EMPLOYED PERSONS BY WORK STATUS, HOURS WORKED PER WEEK, AVAILABILITY FOR ADDITIONAL WORK
TABLE	11	EMPLOYED PERSONS BY AGE GROUP, HOURS WORKED PER WEEK, AVAILABILITY FOR ADDITIONAL WORK
TABLE	12	UNEMPLOYED PERSONS, SEEKING JOP BY DURATION OF SEEKING JOP, LEVEL OF EDUCATIONAL ATTAINMENT
TABLE	13	UNEMPLOYED PERSONS, EVER WORKED BY LAST OCCUPATION, LAST INDUSTRY
TABLE	14	EMPLOYEE BY AVERAGE WAGE, FRINGE BENEFIT, INDUSTRY
TABLE	15	PRIVATE EMPLOYEE BY AVERAGE WAGE, FRINGE BENEFIT, INDUSTRY
TABLE	16	GOVERNMENT EMPLOYEE BY AVERAGE WAGE, FRINGE BENEFIT, INDUSTRY
TABLE	17	EMPLOYEE BY OCCUPATION, INCOME CLASS
TABLE	18	EMPLOYEE BY INDUSTRY, INCOME CLASS

Northern Region

STATISTICAL TABLES ARE IN THE EXCEL FORMAT

NORTHERN REGION

TABLE	1	NUMBER OF POPULATION BY LABOR FORCE STATUS, AGE GROUP
TABLE	2	POPULATION 15 YEARS AND OVER BY MARITAL STATUS, LABOR FORCE STATUS
TABLE	3	POPULATION 15 YEARS AND OVER BY LEVEL OF EDUCATIONAL ATTAINMENT, LABOR FORCE STATUS
TABLE	4	EMPLOYED PERSONS BY LEVEL OF EDUCATIONAL ATTAINMENT, OCCUPATION
TABLE	5	EMPLOYED PERSONS BY LEVEL OF EDUCATIONAL ATTAINMENT, INDUSTRY
TABLE	6	EMPLOYED PERSONS BY WORK STATUS, OCCUPATION
TABLE	7	EMPLOYED PERSONS BY WORK STATUS, INDUSTRY
TABLE	8	EMPLOYED PERSONS BY OCCUPATION, HOURS WORKED PER WEEK, AVAILABILITY FOR ADDITIONAL WORK
TABLE	9	EMPLOYED PERSONS BY INDUSTRY, HOURS WORKED PER WEEK, AVAILABILITY FOR ADDITIONAL WORK
TABLE	10	EMPLOYED PERSONS BY WORK STATUS, HOURS WORKED PER WEEK, AVAILABILITY FOR ADDITIONAL WORK
TABLE	11	EMPLOYED PERSONS BY AGE GROUP, HOURS WORKED PER WEEK, AVAILABILITY FOR ADDITIONAL WORK
TABLE	12	UNEMPLOYED PERSONS, SEEKING JOP BY DURATION OF SEEKING JOP, LEVEL OF EDUCATIONAL ATTAINMENT
TABLE	13	UNEMPLOYED PERSONS, EVER WORKED BY LAST OCCUPATION, LAST INDUSTRY
TABLE	14	EMPLOYEE BY AVERAGE WAGE, FRINGE BENEFIT, INDUSTRY
TABLE	15	PRIVATE EMPLOYEE BY AVERAGE WAGE, FRINGE BENEFIT, INDUSTRY
TABLE	16	GOVERNMENT EMPLOYEE BY AVERAGE WAGE, FRINGE BENEFIT, INDUSTRY
TABLE	17	EMPLOYEE BY OCCUPATION, INCOME CLASS
TABLE	18	EMPLOYEE BY INDUSTRY, INCOME CLASS

Northeastern Region

STATISTICAL TABLES ARE IN THE EXCEL FORMAT

NORTHEASTERN REGION

TABLE	1	NUMBER OF POPULATION BY LABOR FORCE STATUS, AGE GROUP
TABLE	2	POPULATION 15 YEARS AND OVER BY MARITAL STATUS, LABOR FORCE STATUS
TABLE	3	POPULATION 15 YEARS AND OVER BY LEVEL OF EDUCATIONAL ATTAINMENT, LABOR FORCE STATUS
TABLE	4	EMPLOYED PERSONS BY LEVEL OF EDUCATIONAL ATTAINMENT, OCCUPATION
TABLE	5	EMPLOYED PERSONS BY LEVEL OF EDUCATIONAL ATTAINMENT, INDUSTRY
TABLE	6	EMPLOYED PERSONS BY WORK STATUS, OCCUPATION
TABLE	7	EMPLOYED PERSONS BY WORK STATUS, INDUSTRY
TABLE	8	EMPLOYED PERSONS BY OCCUPATION, HOURS WORKED PER WEEK, AVAILABILITY FOR ADDITIONAL WORK
TABLE	9	EMPLOYED PERSONS BY INDUSTRY, HOURS WORKED PER WEEK, AVAILABILITY FOR ADDITIONAL WORK
TABLE	10	EMPLOYED PERSONS BY WORK STATUS, HOURS WORKED PER WEEK, AVAILABILITY FOR ADDITIONAL WORK
TABLE	11	EMPLOYED PERSONS BY AGE GROUP, HOURS WORKED PER WEEK, AVAILABILITY FOR ADDITIONAL WORK
TABLE	12	UNEMPLOYED PERSONS, SEEKING JOP BY DURATION OF SEEKING JOP, LEVEL OF EDUCATIONAL ATTAINMENT
TABLE	13	UNEMPLOYED PERSONS, EVER WORKED BY LAST OCCUPATION, LAST INDUSTRY
TABLE	14	EMPLOYEE BY AVERAGE WAGE, FRINGE BENEFIT, INDUSTRY
TABLE	15	PRIVATE EMPLOYEE BY AVERAGE WAGE, FRINGE BENEFIT, INDUSTRY
TABLE	16	GOVERNMENT EMPLOYEE BY AVERAGE WAGE, FRINGE BENEFIT, INDUSTRY
TABLE	17	EMPLOYEE BY OCCUPATION, INCOME CLASS
TABLE	18	EMPLOYEE BY INDUSTRY, INCOME CLASS

Southern Region

STATISTICAL TABLES ARE IN THE EXCEL FORMAT

SOUTHERN REGION

TABLE	1	NUMBER OF POPULATION BY LABOR FORCE STATUS, AGE GROUP
TABLE	2	POPULATION 15 YEARS AND OVER BY MARITAL STATUS, LABOR FORCE STATUS
TABLE	3	POPULATION 15 YEARS AND OVER BY LEVEL OF EDUCATIONAL ATTAINMENT, LABOR FORCE STATUS
TABLE	4	EMPLOYED PERSONS BY LEVEL OF EDUCATIONAL ATTAINMENT, OCCUPATION
TABLE	5	EMPLOYED PERSONS BY LEVEL OF EDUCATIONAL ATTAINMENT, INDUSTRY
TABLE	6	EMPLOYED PERSONS BY WORK STATUS, OCCUPATION
TABLE	7	EMPLOYED PERSONS BY WORK STATUS, INDUSTRY
TABLE	8	EMPLOYED PERSONS BY OCCUPATION, HOURS WORKED PER WEEK, AVAILABILITY FOR ADDITIONAL WORK
TABLE	9	EMPLOYED PERSONS BY INDUSTRY, HOURS WORKED PER WEEK, AVAILABILITY FOR ADDITIONAL WORK
TABLE	10	EMPLOYED PERSONS BY WORK STATUS, HOURS WORKED PER WEEK, AVAILABILITY FOR ADDITIONAL WORK
TABLE	11	EMPLOYED PERSONS BY AGE GROUP, HOURS WORKED PER WEEK, AVAILABILITY FOR ADDITIONAL WORK
TABLE	12	UNEMPLOYED PERSONS, SEEKING JOP BY DURATION OF SEEKING JOP, LEVEL OF EDUCATIONAL ATTAINMENT
TABLE	13	UNEMPLOYED PERSONS, EVER WORKED BY LAST OCCUPATION, LAST INDUSTRY
TABLE	14	EMPLOYEE BY AVERAGE WAGE, FRINGE BENEFIT, INDUSTRY
TABLE	15	PRIVATE EMPLOYEE BY AVERAGE WAGE, FRINGE BENEFIT, INDUSTRY
TABLE	16	GOVERNMENT EMPLOYEE BY AVERAGE WAGE, FRINGE BENEFIT, INDUSTRY
TABLE	17	EMPLOYEE BY OCCUPATION, INCOME CLASS
TABLE	18	EMPLOYEE BY INDUSTRY, INCOME CLASS