

DATA

MENCERDASKAN BANGSA



BADAN PUSAT STATISTIK

Jl. Dr. Sutomo 6-8 Jakarta 10710

Tel. : (021) 3841195, 3842508, 3810291-4 Fax. : (021) 3857046

Homepage : <http://www.bps.go.id> E-mail : bpshq@bps.go.id



Katalog BPS : 1303069

Buku 2 : Petunjuk Teknis Pengawasan dan Pemeriksaan SUPAS -- 2015

Petunjuk Teknis Pengawasan dan Pemeriksaan **SUPAS 2015**

BUKU 2



**Badan Pusat Statistik
Jakarta - Indonesia**

**PETUNJUK TEKNIS
PENGAWASAN DAN PEMERIKSAAN
(BUKU 2)**

**SURVEI PENDUDUK ANTAR SENSUS
2015**



**Badan Pusat Statistik
Jakarta - Indonesia**

KATA PENGANTAR

Survei Penduduk Antar Sensus (SUPAS) merupakan survei kependudukan yang dilaksanakan diantara dua sensus. Sebelum SUPAS2015, kegiatan survei ini telah empat kali dilaksanakan yaitu, pada tahun 1976, 1985, 1995 dan 2005. Tujuan dilaksanakannya SUPAS2015 diantaranya adalah untuk dapat memperkirakan jumlah, distribusi dan komposisi penduduk, untuk menyediakan data karakteristik kependudukan dan untuk penghitungan parameter demografi, sebagai koreksi terhadap hasil proyeksi penduduk 2010-2035, dan sebagai bahan perencanaan serta evaluasi program pembangunan.

Pada pelaksanaan SUPAS sebelumnya, data yang dikumpulkan mencakup: keterangan pokok penduduk, kelahiran, kematian, perpindahan penduduk, ketenagakerjaan, perumahan dan keadaan tempat tinggal. Dalam SUPAS2015 cakupan datanya ditambah dengan disabilitas, mobilitas keluar internasional, urbanisasi, dan perubahan iklim.

Buku Petunjuk Teknis SUPAS2015 disusun agar menjadi pedoman dalam pelaksanaan SUPAS2015. Buku ini merupakan Buku 2: Petunjuk Teknis Pengawasan dan Pemeriksaan SUPAS2015 yang disediakan untuk para Kortim, berisi petunjuk pengawasan pelaksanaan pencacahan dan pemeriksaan dokumen pencacahan agar tim dapat melaksanakan tugas sesuai dengan prosedur yang benar sehingga data yang diperoleh akurat, tepat waktu, dan dapat dipertanggungjawabkan.

Kortim memegang peranan yang sangat penting dalam mengawal kualitas data SUPAS2015, sehingga diharapkan untuk dapat melaksanakan tugas dengan penuh tanggung jawab.

Selamat bekerja, semoga Tuhan Yang Maha Kuasa berkenan memberikan bimbingan-Nya kepada kita semua.

Jakarta, Februari 2015
Kepala Badan Pusat Statistik,



Dr. Suryamin, M.Sc

DAFTAR ISI

	Halaman
KATA PENGANTAR.....	i
DAFTAR ISI.....	iii
DAFTAR GAMBAR.....	vii
BAB I. PENDAHULUAN	1
1.1 Latar Belakang	1
1.2 Tujuan SUPAS2015	2
1.3 Cakupan Wilayah.....	2
1.4 Cara Pencacahan	2
1.5 Jadwal Pelaksanaan Kegiatan	3
1.5.1 Persiapan	3
1.5.2 Pelaksanaan Lapangan	3
1.5.3 Pengolahan	3
BAB II. METODOLOGI SUPAS2015	5
2.1 Penghitungan Jumlah Sampel.....	5
2.2 Kerangka Sampel.....	5
2.3 Stratifikasi Blok Sensus.....	5
BAB III. MANAJEMEN LAPANGAN.....	9
3.1 Petugas Lapangan SUPAS2015.....	10
3.2 Tugas dan Kewajiban Pencacah	10
3.3 Fungsi Kortim	11
3.3.1 Fungsi Koordinasi.....	11
3.3.2 Fungsi Pengawas Lapangan	12
3.3.3 Fungsi Pemeriksaan Daftar	12
3.4 Tugas dan Kewajiban Kortim.....	13
3.5 Instrumen yang Digunakan.....	14

	Halaman
3.6 Kalender Kegiatan	14
3.7 Tata Cara Berwawancara	15
3.8 Tata Cara Pengawasan Lapangan	18
3.8.1 Persiapan Lapangan	18
3.8.2 Hasil Yang Diharapkan	22
3.9 Pemuktahiran dan Pemilihan Sampel Rumah Tangga	23
3.9.1 Pemilihan Sampel Rumah Tangga	23
3.9.2 Instrumen Pemutakhiran Rumah Tangga	23
3.9.3 Struktur Daftar SUPAS2015-P	24
3.9.4 Tahapan Pemutakhiran Rumah Tangga	26
3.9.5 Pedoman Penggunaan Program Pemutakhiran dan Penarikan Sampel Rumah Tangga Survei Penduduk Antar Sensus 2015	27
 BAB IV. <i>PRINT-OUT</i> PETA BLOK SENSUS	 47
4.1 Pengertian Blok Sensus, Segmen dan Bangunan	47
4.1.1 Blok Sensus (BS)	47
4.1.2 Segmen	48
4.1.3 Bangunan	48
4.2 Peta BS	48
 BAB V. PEMERIKSAAN DAFTAR SUPAS2015-P	 51
Blok I: Pengenalan Tempat	51
Blok II: Ringkasan	51
Blok III: Keterangan Petugas	52
Blok IV: Daftar Bangunan dan Rumah Tangga	53
 BAB VI. DAFTAR SUPAS2015-DSRT	 55
Blok I: Pengenalan Tempat	55
Blok II: Keterangan Rumah Tangga Terpilih	55

	Halaman
BAB VII. PEMERIKSAAN DAFTAR SUPAS2015-S.....	57
Blok I: Pengenalan Tempat	57
Blok II: Ringkasan	58
Blok III: Keterangan Petugas.....	58
Blok IV: Susunan Anggota Rumah Tangga	58
Blok V.A: Kejadian Kematain Sejak 1 Januari 2010	59
Blok V.B: Migrasi Keluar Internasional	60
Blok VI: Keterangan Umum Anggota Rumah Tangga	60
Blok VI.A: Anggota Rumah Tangga Semua Umur	60
Blok VI.B: Anggota Rumah Tangga Umur 2 Tahun ke Atas	61
Blok VI.C: Anggota Rumah Tangga Umur 5 Tahun ke Atas	61
Blok VI.D: Anggota Rumah Tangga Umur 10 Tahun ke Atas	62
Blok VI.E: Anggota Rumah Tangga Umur 60 Tahun ke Atas.....	63
Blok VII: Perempuan Berumur 10-54 Tahun Berstatus Kawin/Hidup Bersama/Cerai Hidup/Pisah/Cerai Mati ataupun Tamu Perempuan Berumur 10-54 Tahun Berstatus Kawin/Hidup Bersama/Cerai Hidup/Pisah/Cerai Mati	63
Blok VII.A: Perkawinan	63
Blok VII.B: Fertilitas	64
Blok VII.C: Daftar Riwayat Kelahiran Anak (Perempuan yang Pernah Melahirkan).....	64
Blok VII.D: Pemakaian Alat/Cara KB Perempuan Umur 10-54 Tahun Berstatus Kawin/Hidup Bersama/Cerai Hidup/ Pisah/Cerai Mati	66
Blok VII.E: Saudara Kandung dari Perempuan Umur 10-54 Tahun Berstatus Kawin/Hidup Bersama/Cerai Hidup/ Pisah/Cerai Mati	67
Blok VIII: Fasilitas Perumahan dan Perubahan Iklim	68
Blok IX: Catatan	68
 BAB VIII. VERIFIKASI KEMATIAN MATERNAL DAFTAR SUPAS2015-V	77
Blok I: Pengenalan Tempat	78
Blok II: Ringkasan	78

	Halaman
Blok III: Keterangan Petugas	79
Blok IV: Catatan	79
Blok V: Verifikasi Kematian Maternal.....	80

LAMPIRAN-LAMPIRAN

LAMPIRAN 1	Kode Provinsi dan Kabupaten/Kota	87
LAMPIRAN 2	Kode Negara dan Kewarganegaraan.....	93
LAMPIRAN 3	Kode Bahasa Sehari-hari.....	95
LAMPIRAN 4	Daftar SUPAS2015-P	117
LAMPIRAN 5	Daftar SUPAS2015-DSRT	125
LAMPIRAN 6	Daftar SUPAS2015-S	127
LAMPIRAN 7	Daftar SUPAS2015-V	147

DAFTAR GAMBAR

	Halaman
Gambar 2.1 Metodologi Pemilihan Sampel	7
Gambar 3.1 Manajemen Lapangan SUPAS 2015.....	10
Gambar 3.2 Kalender Kegiatan Lapangan.....	15
Gambar 3.3 Tampilan Awal	28
Gambar 3.4 Halaman Pilih Wilayah	29
Gambar 3.5 Tampilan Menu Utama.....	29
Gambar 3.6 Halaman Cetak Daftar SUPAS2015-P	30
Gambar 3.7 Tampilan Daftar SUPAS2015-P (<i>Preprinted</i>)	31
Gambar 3.8 Halaman Daftar Sampel Blok Sensus SUPAS 2015	31
Gambar 3.9 Tampilan Rekapitulasi Rumah Tangga Sebelum Dientri	33
Gambar 3.10 Tampilan Rekapitulasi Rumah Tangga Setelah Dientri	33
Gambar 3.11 Halaman Keterangan Petugas	34
Gambar 3.12 Tampilan Blok IV Daftar SUPAS2015-P Keterangan Rumah	35
Gambar 3.13 Tampilan Informasi Pemutakhiran Belum <i>Clean</i>	35
Gambar 3.14 Tombol Baru untuk Menambah Rumah Tangga	36
Gambar 3.15 Tampilan Rumah Tangga Baru setelah Disimpan	36
Gambar 3.16 Penghapusan Rumah Tangga Baru	37
Gambar 3.17 Tampilan Konfirmasi Menghapus Rumah Tangga.....	37
Gambar 3.18 Pesan Peringatan Rumah Tangga Tidak Dapat Dihapus	38
Gambar 3.19 Tampilan Pesan Penarikan Sampel Telah Dilakukan	38
Gambar 3.20 Tampilan Pesan Pembatalan Sampel Telah Dilakukan	39
Gambar 3.21 Tampilan Daftar SUPAS2015-P yang telah Dimutakhirkan	40
Gambar 3.22 Tampilan Daftar SUPAS2015-DSRT	41
Gambar 3.23 Kotak Dialog Informasi Pengiriman File Selesai	41
Gambar 3.24 Tampilan Folder dan File yang Terbentuk dari Proses Kirim	42
Gambar 3.25 Tampilan Daftar NKS Beserta Status Entrinya	43

	Halaman
Gambar 3.26 Tampilan Halaman Rekapitulasi Jumlah Rumah Tangga	43
Gambar 3.27 Tampilan Halaman Rekapitulasi Jumlah Rumah Tangga	44
Gambar 3.28 Tampilan Halaman Konfirmasi File yang akan Dicek	44
Gambar 3.29 Tampilan Informasi Data yang telah <i>Clean</i>	45
Gambar 4.1 <i>Print-out</i> Peta Blok Sensus	50
Gambar 5.1 Alur Pertanyaan Daftar SUPAS2015-P	54
Gambar 7.1 Alur Pertanyaan Daftar SUPAS2015-S	70
Gambar 7.2 Alur Pertanyaan Blok I s.d Blok V.B	71
Gambar 7.3 Alur Pertanyaan Blok VI.A s.d Blok VI.C	72
Gambar 7.4 Alur Pertanyaan Blok VI.D s.d Blok VII.B	73
Gambar 7.5 Alur Pertanyaan Blok VII.C s.d Blok VII.E	74
Gambar 7.6 Alur Pertanyaan Blok VIII	75
Gambar 8.1 Alur Pertanyaan Daftar SUPAS2015-V	84

1.1 Latar Belakang

Survei Penduduk Antar Sensus (SUPAS) bertujuan untuk mengestimasi jumlah penduduk dan indikator demografi diantara dua waktu sensus penduduk. Badan Pusat Statistik (BPS) telah empat kali melakukan SUPAS, yaitu tahun 1976, 1985, 1995, dan 2005. SUPAS2015 merupakan SUPAS yang kelima yang dilaksanakan BPS. SUPAS2015 mengumpulkan data kependudukan yang mencakup: keterangan pokok penduduk, lansia, kelahiran, kematian, kematian ibu, perpindahan penduduk, ketenagakerjaan, fasilitas perumahan, dan ditambahkan informasi mengenai: migrasi keluar internasional, perubahan iklim, dan disabilitas.

Kegiatan SUPAS2015 telah dimulai sejak tahun 2013 yaitu dengan rangkaian persiapan penyusunan kuesioner dan buku pedoman. Kuesioner dan buku pedoman tersebut telah disusun melalui berbagai diskusi dan *workshop*, dengan mempertimbangkan masukan dari para pengguna data dan pakar kependudukan. Pada tahun 2014 telah dilakukan uji coba SUPAS2015 di tiga provinsi, yaitu: Provinsi Sumatera Barat (Kota Padang); Provinsi DI Yogyakarta (Kabupaten Bantul); dan Provinsi Sulawesi Utara (Kota Manado). Uji coba SUPAS2015 menerapkan seluruh tahapan kegiatan yang akan dilaksanakan pada SUPAS2015. Kegiatan tersebut dilaksanakan untuk menguji rancangan prosedur, tata kerja dan manajemen lapangan, rekrutmen petugas, kuesioner, menyempurnakan rancangan buku pedoman, program pengolahan data dan berbagai aspek administratif.

Hasil kegiatan uji coba SUPAS2015 dievaluasi dan menjadi bahan yang dibawa pada rangkaian diskusi, *workshop*, dan seminar yang dihadiri oleh para pengguna data serta pakar kependudukan. Kegiatan tersebut dimaksudkan untuk menyempurnakan metodologi, kuesioner, buku pedoman, pengolahan, serta diseminasi hasil SUPAS2015. Kegiatan lapangan SUPAS2015 dilakukan selama periode tanggal 1-31 Mei tahun 2015 yaitu dengan diawali oleh pemutakhiran rumah tangga dan pemilihan sampel diikuti dengan pencacahan ke rumah tangga terpilih, untuk seluruh wilayah sampel yang tersebar di Indonesia.

1.2 Tujuan SUPAS2015

SUPAS2015 bertujuan untuk:

1. Memperkirakan jumlah, distribusi dan komposisi penduduk.
2. Menyediakan data untuk penghitungan parameter fertilitas, meliputi angka kelahiran total (TFR), angka kelahiran kasar (CBR), rasio ibu-anak (CWR), angka kelahiran menurut kelompok umur (ASFR), dll.
3. Menyediakan data untuk penghitungan parameter migrasi, meliputi migrasi semasa hidup, migrasi risen, migrasi internasional, migrasi sirkuler, dll.
4. Menyediakan data untuk penghitungan parameter mortalitas, meliputi angka kematian kasar (CDR), angka kematian bayi (IMR), angka kematian balita (CMR), dan angka kematian ibu (MMRatio).
5. Memperbaharui proyeksi penduduk yang telah disusun sebelumnya.
6. Menyediakan data yang dapat digunakan untuk perencanaan dan evaluasi berbagai program pemerintah.
7. Menyediakan data karakteristik penduduk.

1.3 Cakupan Wilayah

SUPAS2015 dilaksanakan di seluruh Indonesia. Jumlah sampel yang dicakup adalah 40.750 blok sensus dengan jumlah rumah tangga sebanyak 652.000.

1.4 Cara Pencacahan

Pencacahan penduduk pada kegiatan SUPAS2015 dilakukan dengan cara **de jure** dan **de facto**. Konsep **de jure** digunakan untuk mencatat seseorang biasanya menetap/bertempat tinggal (*usual residence*). Penduduk yang bertempat tinggal tetap dicacah di mana mereka biasanya bertempat tinggal. Penduduk yang sedang bepergian 6 bulan atau lebih, atau yang telah berada pada suatu tempat tinggal selama 6 bulan atau lebih, dicacah dimana mereka tinggal pada saat pencacahan. Penduduk yang menempati rumah kontrak/sewa (tahunan/bulanan) dianggap sebagai penduduk yang bertempat tinggal tetap. Konsep **de facto** digunakan untuk mencatat penduduk dimana ditemui saat pencacahan (tadi malam menginap).

1.5 Jadwal Pelaksanaan Kegiatan

Jadwal kegiatan SUPAS2015 menyangkut persiapan, pelaksanaan dan pengolahan adalah sebagai berikut:

1.5.1 Persiapan

1. Seminar Hasil Ujicoba Oktober 2014
2. Rapat Interdep/*Expert Meeting* Nov-Des 2014
3. Rapat Koordinasi Jan-Des 2015
4. Pencetakan dokumen SUPAS2015..... Februari 2015

1.5.2 Pelaksanaan Lapangan

1. Rekrutmen Petugas Feb-Maret 2015
2. Workshop Instruktur Utama..... Februari 2015
3. SosialisasiMaret 2015
4. Pelatihan Instruktur Nasional Maret-April 2015
5. Pelatihan Petugas Lapangan April 2015
6. Pelaksanaan LapanganMei 2015

1.5.3 Pengolahan

1. Pengolahan data (*entry*, validasi, dan tabulasi) Mei-Juli 2015
2. Penyusunan Publikasi Penduduk IndonesiaSept-Okt 2015
3. Seminar Hasil SUPAS2015 November 2015
4. Pencetakan Publikasi Penduduk Indonesia..... November 2015
5. Estimasi Parameter Demografi Jan-Nov 2016
6. Penyusunan Profil Penduduk Hasil SUPAS2015 Jan-Nov 2016
7. Estimasi Angka Kematian Ibu Jan-Nov 2016
8. Proyeksi Penduduk Berdasarkan Hasil SUPAS2015 Jan-Nov 2017
9. Analisis Determinan Hasil SUPAS2015 Jan-Nov 2017

2.1 Penghitungan Jumlah Sampel

Variabel yang dijadikan dasar penghitungan adalah perkiraan kejadian kematian pada wanita yang sedang hamil, saat melahirkan, dan saat nifas dari data Sensus Penduduk 2010 dengan harapan memberikan gambaran yang lebih akurat pada level region dan nasional.

2.2 Kerangka Sampel:

Kerangka sampel yang digunakan terdiri dari:

1. Kerangka sampel blok sensus: blok sensus pada setiap kabupaten yang terlebih dahulu dilakukan proses stratifikasi berdasarkan indeks kesejahteraan rumah tangga, sehingga kerangka sampel blok sensus adalah daftar blok sensus yang dilengkapi dengan strata dimaksud dan jumlah rumah tangga hasil SP2010.
2. Kerangka sampel rumah tangga: daftar seluruh rumah tangga hasil pemutakhiran pada blok sensus terpilih. Proses pemutakhiran rumah tangga atau *updating* dilakukan untuk mendapatkan gambaran keadaan rumah tangga yang sebenarnya di blok sensus terpilih. Pada saat pemutakhiran tersebut ditanyakan juga kejadian kematian yang terjadi di rumah tangga biasa. Hal ini untuk menjaring rumah tangga yang *eligible* untuk modul kematian.

2.3 Stratifikasi Blok Sensus

Stratifikasi Blok Sensus didasarkan pada indeks kesejahteraan rumah tangga yang bersumber dari data SP2010-C1. Variabel yang digunakan untuk determinasi strata adalah Pendidikan KRT dan Variabel Perumahan. Indeks Kesejahteraan dihitung dengan *PCA Polychoric* dan dihitung untuk setiap rumah tangga. Stratifikasi dilakukan pada level blok sensus dengan menghitung indeks konsentrasi setiap blok

sensus pada setiap kabupaten/kota. Indeks konsentrasi dihitung sedemikian rupa dengan dasar indeks kesejahteraan yang dihitung untuk setiap rumah tangga.

Variabel yang dijadikan strata adalah 9 variabel (yang *significant*) yaitu: jenis lantai, sumber penerangan utama, bahan bakar utama memasak, sumber air minum utama, fasilitas tempat buang air besar, tempat akhir pembuangan tinja, menguasai telephone, ada tidaknya ART internet, pendidikan KRT.

Populasi rumah tangga hasil listing atau updating dikelompokkan dalam dua strata yaitu strata rumah tangga yg memiliki kasus kematian dan strata rumah tangga yg tidak memiliki kasus kematian. Untuk menjaga bahwa setiap strata harus ada sampel (representative populasi) maka sebaran sampel dibuat sebagai *take some* dan *take all* (Glaser 1962). Proses penentuan dapat dijelaskan sebagai berikut:

1. Populasi strata ada kasus kematian akan *take all* jika jumlah populasi rumah tangga 1-8, dan akan *take some* sejumlah 8 jika >8 rumah tangga, dapat disebut jml sampel adalah n_1
2. Poulasi strata tidak ada kasus kematian akan selalu *take some* sejumlah $n_2 = n - n_1$, dimana n adalah 16 rumah tangga

Proses pengambilan sampel akan disusun dalam paket program pengambilan sampel SUPAS 2015 yang nantinya petugas setelah melakukan input hasil pemutakhiran atau updating, maka SUPAS2015-DSRT otomatis akan terbentuk dan dapat dicetak untuk pendataan di lapangan.

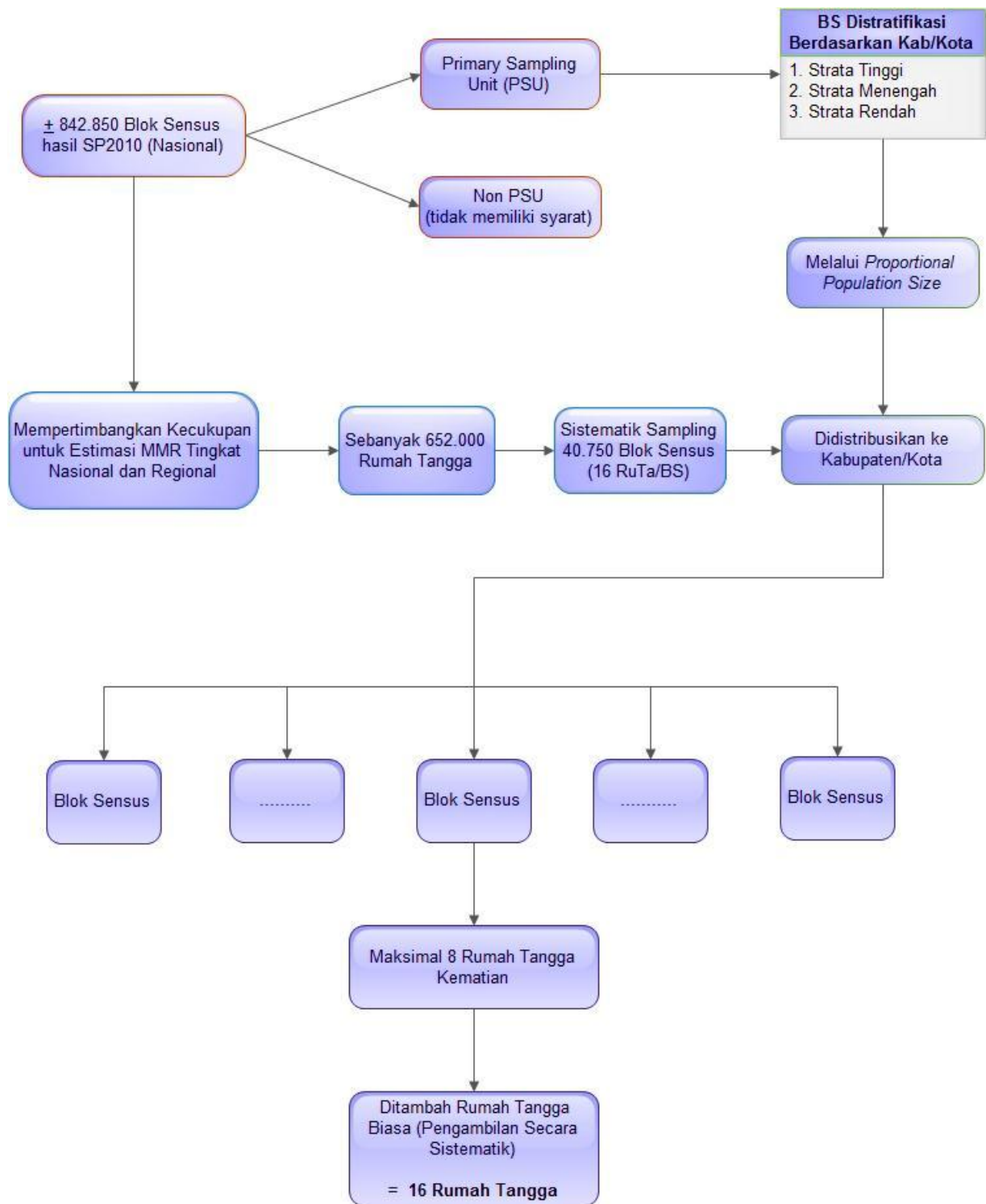

Gambar 2.1 Metodologi Pemilihan Sampel

Secara umum penanggung jawab pelaksanaan lapangan adalah Kepala BPS provinsi untuk tingkat provinsi. Untuk tingkat wilayah kabupaten/kota penanggung jawabnya adalah Kepala BPS kabupaten/kota. Pada masing-masing tingkatan tersebut kegiatan SUPAS2015 terkoordinasi berturut-turut pada Kepala Bidang Statistik Sosial BPS Provinsi dan Kepala Seksi Statistik Sosial BPS Kabupaten/Kota.

Unsur fungsional teknis dalam pelaksanaan lapangan SUPAS2015 terdiri dari petugas lapangan dan instruktur. Petugas lapangan terdiri dari pencacah dan kortim. Instruktur terdiri dari instruktur nasional (Innas), instruktur utama (Intama), dan master instruktur utama (master Intama).

Dalam pelaksanaan SUPAS2015 ini pencacahan dilakukan secara tim, terdiri dari 1 kortim dan 2 pencacah. Wilayah tugas untuk setiap tim adalah 10 (sepuluh) BS. Target waktu pemutakhiran sampai pencacahan untuk 10 BS tersebut adalah 1 (satu) bulan. Pencacahan rumah tangga menggunakan Daftar SUPAS2015-S harus dilaksanakan segera setelah pemutakhiran selesai dalam 1 BS.

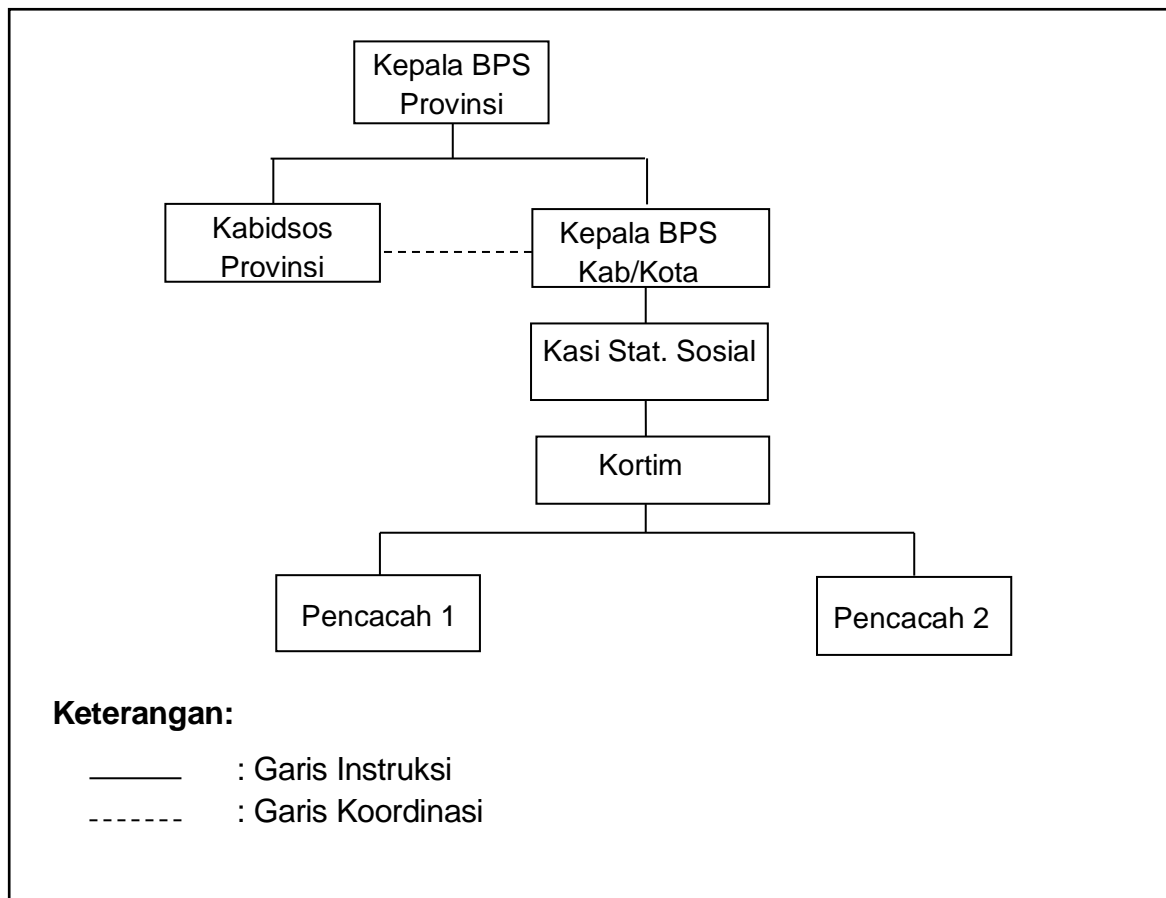

Gambar 3.1. Manajemen Lapangan SUPAS2015

3.1 Petugas Lapangan SUPAS2015

Pencacah SUPAS2015 adalah staf BPS Kabupaten/Kota, KSK atau mitra statistik diutamakan yang pernah mengikuti survei kependudukan BPS. Kortim SUPAS2015 adalah staf BPS Provinsi/Kabupaten/Kota, KSK, atau mitra statistik yang ditunjuk, yang telah mengikuti pelatihan SUPAS2015 dan dinyatakan layak bertugas oleh Innas berdasarkan hasil pelatihan.

3.2 Tugas dan Kewajiban Pencacah

1. Mengikuti pelatihan SUPAS2015 dan memahami materi pencacahan.
2. Bersama tim menelusuri wilayah BS yang menjadi tugasnya untuk mengetahui muatan dan batas wilayah dengan berpedoman pada *print-out* BS SP2010-WB atau ST2013-WB.

3. Bersama tim merencanakan dan mempersiapkan kegiatan pemutakhiran rumah tangga sedemikian rupa sehingga lengkap cakupannya, tidak ada yang terlewat cacah dan cacah ganda.
4. Melengkapi *print-out* peta BS dengan menggambar simbol bangunan fisik dan memberi nomor urut rumah tangga, menggambar simbol dan legenda penting lainnya (bila ada) namun tidak perlu diberi nomor urut, dan melakukan pemutakhiran ruta dengan menggunakan Daftar SUPAS2015-P.
5. Menyerahkan *print-out* peta BS dan Daftar SUPAS2015-P yang telah diselesaikan kepada kortim.
6. Memperbaiki isian Daftar SUPAS2015-P yang dinyatakan salah oleh kortim.
7. Melakukan pencacahan rumah tangga sampel yang ditugaskan oleh kortim dengan Daftar SUPAS2015-S.
8. Menyerahkan Daftar SUPAS2015-S yang telah diselesaikan kepada kortim untuk diperiksa.
9. Memperbaiki isian Daftar SUPAS2015-S yang dinyatakan salah oleh kortim dan melakukan kunjungan ulang apabila diminta oleh kortim.
10. Melakukan semua tugas tersebut sesuai jadwal yang telah ditentukan.

3.3 Fungsi Kortim

Dalam kegiatan lapangan pencacahan SUPAS2015, Kortim secara garis besar mempunyai beberapa fungsi, yaitu berkoordinasi ke tokoh masyarakat maupun koordinasi dengan tim, pengawasan proses kegiatan, pemeriksaan hasil dan bertugas melakukan verifikasi kematian.

3.3.1 Fungsi Koordinasi

Fungsi Kortim sebagai koodinator:

- 1) Kortim adalah pimpinan tim yang bertindak untuk dan atas nama BPS, secara khusus dalam lingkup kegiatan SUPAS2015 di wilayah tugasnya. Kortim berada pada garis paling depan berkomunikasi dengan masyarakat secara langsung, sehingga dengan sendirinya Kortim bertanggungjawab atas proses maupun hasil kepada BPS secara langsung. Kortim harus mengenal dengan

baik setiap anggotanya, secara struktur, PCL adalah bawahan langsung Kortim.

- 2) Kortim harus berkoordinasi dengan tokoh masyarakat (kepala desa/lurah atau ketua satuan lingkungan setempat/SLS).
- 3) Kortim mengatur waktu pencacahan, membagi tugas, termasuk mengatur distribusi dan pengumpulan dokumen sesuai dengan ketentuan dan waktu yang telah ditetapkan.
- 4) Kortim mengambil keputusan tentang hal yang tidak dapat diputuskan sendiri oleh PCL, ataupun tentang jalan keluar penyelesaian masalah yang timbul di lapangan.

3.3.2 Fungsi Pengawas Lapangan

Sebagai pengawas lapangan, Kortim harus melakukan kegiatan sebagai berikut:

- 1) Kortim secara langsung melakukan pengawasan di lapangan dengan cara memantau proses pencacahan. Agar segera dapat membantu mengatasi permasalahan di lapangan, maka Kortim harus dengan mudah dapat dihubungi PCL.
- 2) Sebelum melakukan pemutakhiran rumah tangga Kortim bersama-sama dengan PCL menelusuri wilayah setiap BS.
- 3) Kortim harus menyertai masing-masing PCL berwawancara di rumah tangga pertama (awal pencacahan) pada BS pertama.

3.3.3 Fungsi Pemeriksaan Daftar

Sebagai pengawas lapangan, Kortim harus melakukan kegiatan sebagai berikut:

- 1) Memeriksa hasil pencacahan yang mencakup kelengkapan dan kebenaran pengisian daftar serta kewajaran isian. Termasuk yang harus diperiksa adalah konsistensi isian antar pertanyaan dan konsistensi isian.
- 2) Pemeriksaan dokumen dilakukan saat berada di lapangan. Pemeriksaan daftar dilakukan sesaat setelah PCL selesai pencacahan setiap satu rumah tangga. Selanjutnya daftar tersebut harus segera diambil dan diperiksa oleh

Kortim. Apabila masih ditemui kesalahan, jelaskan kesalahannya agar PCL dapat memperbaiki pada saat itu juga. Jika diperlukan, PCL dapat mengunjungi ulang rumah tangga responden.

3.4 Tugas dan Kewajiban Kortim

1. Mengikuti pelatihan bersama-sama dengan pencacah dan memahami materi pencacahan dan materi pengawasan/pemeriksaan.
2. Menyiapkan *print-out* peta SP2010-WB/ST2013-WB untuk keperluan pemutakhiran rumah tangga.
3. Membagi tugas kepada pencacah dalam wilayah kerjanya dan mengatur pembagian dokumen.
4. Melakukan pengawasan lapangan, pemeriksaan hasil/daftar, memberi petunjuk perbaikan, dan membantu menyelesaikan permasalahan yang ditemukan di lapangan.
5. Melakukan entri data hasil pemutakhiran rumah tangga Daftar SUPAS2015-P sekaligus menarik sampel rumah tangga SUPAS2015 dan mencetak Daftar SUPAS2015-DSRT.
6. Menugaskan pencacah untuk melakukan wawancara terhadap rumah tangga terpilih berdasarkan Daftar SUPAS2015-DSRT dengan menggunakan Daftar SUPAS2015-S.
7. Kortim melakukan pemberian kode provinsi dan kab/kota untuk: tempat lahir, tempat tinggal terakhir sebelum di tempat tinggal sekarang, tempat tinggal 5 tahun yang lalu, nama negara tempat tinggal terakhir di luar negeri, tempat melakukan kegiatan rutin, lokasi kampung halaman.
8. Kortim melakukan pemberian kode suku dan bahasa sehari-hari.
9. Kortim melakukan verifikasi kematian maternal pada setiap blok sensus yang menjadi wilayah tugasnya segera setelah pencacahan selesai untuk setiap rumah tangga.

10. Mengumpulkan kembali semua dokumen hasil pencacahan dari petugas, memeriksa kembali isiannya bersama pencacah (*data cleaning*), selanjutnya menyerahkan semua dokumen ke BPS Kabupaten/Kota.
11. Melakukan tugas sesuai jadwal yang telah ditentukan.

3.5 Instrumen yang Digunakan

Jenis instrumen yang digunakan dalam kegiatan SUPAS2015 :

No	Instrumen	Kegunaan	Petugas
1	SP2010-WB/ ST2013-WB	Pemandu pemutakhiran agar cakupan lengkap dan tidak duplikasi	Kortim Pencacah
2	SUPAS2015-P	Pemutakhiran rumah tangga	Pencacah
3	SUPAS2015- DSRT	Pengambilan sampel rumah tangga	Kortim
4	SUPAS2015-S	Pencacahan rumah tangga sampel	Pencacah
5	SUPAS2015-V	Verifikasi Kematian Maternal di Blok Sensus	Kortim
6	Buku 1	Petunjuk Teknis BPS Provinsi/ Kab/Kota SUPAS2015	BPS Provinsi/ Kab/Kota
7	Buku 2	Petunjuk Teknis Pengawasan dan Pemeriksaan SUPAS2015	Kortim
8	Buku 3	Petunjuk Teknis Pencacah SUPAS2015	Pencacah

3.6 Kalender Kegiatan Lapangan

Dalam melaksanakan kegiatan lapangan upayakan untuk mematuhi jadwal yang sudah ditentukan. Seluruh kegiatan lapangan untuk satu BS diselesaikan dalam waktu 3 hari. Pada hari pertama tim melakukan pemutakhiran dan dilakukan penarikan sampel. Pada hari kedua tim melakukan pencacahan SUPAS2015-S dan SUPAS2015-V. Pada hari ketiga tim melakukan pencacahan, *data cleaning* hasil pencacahan. Pada hari terakhir di bulan Mei 2015 tim mengadakan evaluasi.

Senin	Selasa	Rabu	Kamis	Jumat	Sabtu	Minggu
				1 Pemutakhiran, Tarik Sampel	2 Pencacahan S, Pencacahan V	3 Pencacahan S, Pencacahan V, Data Cleaning
4 Pemutakhiran, Tarik Sampel	5 Pencacahan S, Pencacahan V	6 Pencacahan S, Pencacahan V, Data Cleaning	7 Pemutakhiran, Tarik Sampel	8 Pencacahan S, Pencacahan V	9 Pencacahan S, Pencacahan V, Data Cleaning	10 Pemutakhiran, Tarik Sampel
11 Pencacahan S, Pencacahan V	12 Pencacahan S, Pencacahan V, Data Cleaning	13 Pemutakhiran, Tarik Sampel	14 Pencacahan S, Pencacahan V	15 Pencacahan S, Pencacahan V, Data Cleaning	16 Pemutakhiran, Tarik Sampel	17 Pencacahan S, Pencacahan V
18 Pencacahan S, Pencacahan V, Data Cleaning	19 Pemutakhiran, Tarik Sampel	20 Pencacahan S, Pencacahan V	21 Pencacahan S, Pencacahan V, Data Cleaning	22 Pemutakhiran, Tarik Sampel	23 Pencacahan S, Pencacahan V	24 Pencacahan S, Pencacahan V, Data Cleaning
25 Pemutakhiran, Tarik Sampel	26 Pencacahan S, Pencacahan V	27 Pencacahan S, Pencacahan V, Data Cleaning	28 Pemutakhiran, Tarik Sampel	29 Pencacahan S, Pencacahan V	30 Pencacahan S, Pencacahan V, Data Cleaning	31 Evaluasi

Gambar 3.2 Kalender Kegiatan Lapangan

3.7 Tata Cara Berwawancara

Pengumpulan data dalam SUPAS2015 dilakukan dengan mengunjungi rumah tangga dan mengadakan wawancara dengan anggota rumah tangga. Agar hasil wawancara tersebut optimal, pencacah perlu memperhatikan tata cara berikut:

- 1) **Tata krama dan sopan santun** sesuai adat istiadat setempat (kearifan lokal) harus diperhatikan. Ketika pencacah melakukan kunjungan ke rumah tangga haruslah:
 - a. Memperhatikan waktu yang tepat untuk berkunjung,
 - b. Berpakaian rapi dan sopan,
 - c. Meminta izin dengan mengetuk pintu dan mengucapkan salam,
 - d. Memperkenalkan diri, menjelaskan maksud dan tujuan kunjungan serta menunjukkan surat tugas bila diperlukan,

- e. Memberikan pengertian yang jelas tentang perlunya kegiatan SUPAS2015, privasi responden dan anggota rumah tangga akan dirahasiakan, disimpan hanya di BPS dan tidak disebarakan pada pihak-pihak lain manapun.

**PETUGAS HARUS BERSIKAP SOPAN SANTUN,
MEMPERKENALKAN DIRI DAN MENJELASKAN MAKSUD
KUNJUNGAN KEPADA RESPONDEN**

2) Komunikasi dua arah antara pencacah dan responden. Agar informasi yang didapat dari responden akurat, maka pencacah perlu memperhatikan hal-hal berikut:

- a. Pencacah membacakan pertanyaan yang ada di kuesioner. Jika responden belum mengerti maksud pertanyaan tersebut, pencacah dapat menjelaskan dengan menggunakan bahasa yang mudah dimengerti oleh responden. Jika responden tidak bisa berbahasa Indonesia, dapat dilakukan dengan bahasa daerah/lokal tanpa mengubah arti setiap pertanyaan.
- b. Pencacah bersikap simpatik (ramah dan sopan) sehingga menciptakan suasana akrab.
- c. Pencacah bersikap sabar ketika menghadapi sikap responden yang tidak diharapkan (misalnya menolak memberikan keterangan).
- d. Pencacah bersikap persuasif, berhati-hati dan tidak menyinggung perasaan responden untuk mendapatkan keterangan khususnya
- e. pertanyaan yang sifatnya sensitif misalnya kematian, KB, dsb. Jika usaha persuasif tidak berhasil, laporkan pada kortim.

**WAWANCARA YANG KOMUNIKATIF,
MENGUNAKAN BAHASA YANG SEDERHANA DAN
MUDAH DIMENGERTI OLEH RESPONDEN**

- 3) Fokus pada maksud dan tujuan** setiap pertanyaan. Menyadari pentingnya akurasi data dengan adanya keterbatasan waktu maka pencacah harus memperhatikan:
- a. Menjaga alur pertanyaan secara runtun sehingga informasi yang diberikan responden juga runtun. Ketika pembicaraan responden dirasakan mulai menyimpang dari alur, kembalikan pembicaraan secara bijaksana dan simpatik.
 - b. Orientasi (arah) wawancara adalah untuk menggali akurasi dan kebenaran jawaban responden sesuai dengan keadaan yang sebenarnya. *Probing* (pertanyaan penelusuran) dan klarifikasi perlu dilakukan oleh pencacah untuk menggali jawaban responden. Hindari pembicaraan yang tidak perlu atau tidak ada relevansinya dengan SUPAS2015 ini.
 - c. Pencacah tidak diperkenankan mengarahkan jawaban. Biarkan responden menjawab apa adanya dan spontan. *Probing* dilakukan hanya ketika jawaban responden tidak jelas, tidak wajar, atau tidak sesuai pertanyaan.

**ORIENTASI (ARAH) WAWANCARA ADALAH
UNTUK MENGGALI AKURASI DAN KEBENARAN JAWABAN
RESPONDEN SESUAI DENGAN KEADAAN YANG SEBENARNYA**

4) Apresiasi pada responden selama wawancara berlangsung

- a. Pencacah secara bijak menampung pendapat responden yang tidak terkait langsung dengan pertanyaan.
- b. Pencacah dilarang memberi tanggapan/komentar negatif ataupun menunjukkan sikap merendahkan atas jawaban-jawaban responden.
- c. Ketika wawancara selesai, pencacah mengucapkan terima kasih dan memberitahukan ke responden akan ada kunjungan lain jika diperlukan.

**PETUGAS DILARANG MEMBERI
TANGGAPAN/KOMENTAR NEGATIF ATAUPUN MENUNJUKKAN SIKAP
MERENDAHKAN TERHADAP JAWABAN-JAWABAN RESPONDEN**

3.8 Tata Cara Pengawasan Lapangan

Ide pokok pengawasan oleh Kortim adalah menggerakkan dan mengendalikan tim bekerja sesuai prosedur (ketentuan) dengan hasil yang memenuhi standar. Standar hasil pencacahan adalah data (keterangan yang dikumpulkan) sesuai keadaan yang sesungguhnya, dicatat dalam daftar pertanyaan secara benar, lengkap, konsisten, dan selesai di lapangan serta sesuai jadual.

Kortim harus membuat rencana kerja mulai dari persiapan lapangan sampai penyusunan laporan kegiatan pencacahan. Kortim harus mengkomunikasikan rencana kerja tersebut dengan anggota timnya. Kegiatan tim harus juga terakses oleh petugas pengawas dari BPS Kabupaten/Kota.

Tahapan kegiatan pengawasan yang harus dilakukan oleh Kortim meliputi persiapan lapangan, pengorganisasian kegiatan lapangan, pengawasan lapangan, mekanisme evaluasi dan pemeriksaan bersama (cleaning).

3.8.1 Persiapan Lapangan

Pencacahan SUPAS2015 akan dilaksanakan pada tanggal 1-31 Mei 2015. Sebelum memasuki masa pencacahan tersebut, perlu dilakukan berbagai persiapan, seperti mengenali situasi wilayah tugas, merancang strategi pencacahan, berkoordinasi dan berkomunikasi dengan penguasa wilayah setempat, menyiapkan instrumen, serta membagi tugas.

a. Pencarian Informasi dan Kondisi Wilayah Tugas

Beberapa informasi yang perlu diketahui adalah:

- 1) Keberadaan BS, agar Kortim dapat menentukan urutan BS yang akan dicach.
- 2) Ketersediaan transportasi ke lokasi untuk mengantisipasi apabila ada lokasi yang memerlukan biaya dan waktu khusus.

- 3) Profil masyarakat di wilayah tugas untuk menentukan cara berwawancara yang sesuai.

b. Strategi Pencacahan

Untuk memastikan agar pencacahan berlangsung sesuai dengan prosedur dan tepat waktu, Kortim dapat melakukan langkah sebagai berikut:

- 1) Menyusun jadual kegiatan, seperti kapan berkoordinasi dengan ketua SLS, kapan membagi dokumen, kapan menelusuri wilayah tugas, kapan mulai mencacah, dan seterusnya.
- 2) Menentukan urutan wilayah kerja dan target yang harus dicapai oleh tim dan setiap PCL.
- 3) Menentukan cara yang paling efektif dan efisien untuk melakukan pemutakhiran dan pencacahan rumah tangga sesuai dengan situasi dan kondisi lapangan.

Jadual pencacahan yang sudah ditentukan harus dipatuhi oleh seluruh anggota tim. Kortim harus tegas jika ada pencacah yang mangkir. Disamping itu, Kortim harus mampu membangun motivasi PCL, sehingga mereka tetap bekerja dengan semangat yang tinggi. Untuk mencapai hal ini Kortim harus berusaha agar:

- 1) PCL memahami sepenuhnya tentang hasil yang harus dicapai.
- 2) Memberi motivasi untuk meningkatkan hasil dan mutu pekerjaannya.
- 3) Menciptakan suasana kerja yang tenang dan aman.

**JADUAL KEGIATAN TIM DIBUAT SECARA RINCI MENURUT
TAHAPAN KEGIATAN DAN HARUS DIPATUHI
SELURUH ANGGOTA TIM**

c. Koordinasi dan Komunikasi

Kortim melakukan koordinasi dan komunikasi dengan pejabat atau penguasa wilayah tugas timnya yaitu ketua SLS dan kepala desa/lurah untuk memudahkan tim melakukan pencacahan. Kortim harus mencari kesempatan untuk berbicara langsung dengan Ketua SLS dan tokoh masyarakat lainnya. Ketika itu, jelaskan adanya kegiatan SUPAS2015, perkenalkan semua anggota tim yang akan bertugas

di wilayahnya. Kunjungan kepada ketua SLS dan tokoh masyarakat ini dilakukan sebelum tim memulai aktivitas (penelusuran wilayah) di wilayah tersebut. Menjaga sikap sopan santun merupakan bagian dari kompetensi sebagai petugas SUPAS2015.

Setiap petugas harus membawa surat tugas, tanda pengenal, dan atribut lain sebagai bukti kepada siapa saja yang bertanya dan menyatakan bahwa tim ini adalah petugas resmi SUPAS2015. Komunikasi yang baik dengan pejabat setempat akan membantu tim untuk diterima masyarakat dengan baik. Demikian pula koordinasi dengan BPS Kabupaten/Kota juga harus selalu terjalin dan secara terus menerus sehingga dapat diketahui keberadaan dan kondisi tim di lapangan.

Tim tidak diperkenankan untuk memberi, menunjukkan, meminjamkan, memfotocopy atau menitipkan dokumen hasil pencacahan kepada pihak manapun kecuali untuk sesama petugas SUPAS2015 dalam lingkup tugas yang berkaitan. Dokumen hasil pencacahan sifatnya rahasia.

d. Kelengkapan Instrumen

Kelengkapan instrumen lapangan sangat penting. Kortim harus menyiapkan semua instrumen yang akan digunakan dalam pencacahan. Pastikan bahwa jumlah dan jenis dokumen serta alat tulis yang diberikan ke PCL mencukupi kebutuhan lapangan termasuk cadangan Daftar SUPAS2015-S. Dokumen dan peralatan yang harus disiapkan adalah:

- 1) Surat Tugas
- 2) Tanda Pengenal Petugas
- 3) Print-out Peta SP2010-WB/ST2013-WB
- 4) Daftar SUPAS2015-P
- 5) Daftar SUPAS2015-S
- 6) Daftar SUPAS2015-DSRT
- 7) Daftar SUPAS2015-V
- 8) Peralatan menulis (Pulpen warna biru dan merah)

Dokumen dan alat tulis yang dibagikan harus diyakinkan tidak ada yang kurang dan dalam keadaan berfungsi, terutama pulpen biru dan merah.

e. Pembagian Tugas

Pembagian tugas dilakukan sedemikian rupa sehingga tim dapat bekerja optimal. Simulasi berikut perlu diperhatikan:

- 1) Masing-masing tim akan bertugas pada sekitar 10 BS. Satu BS dapat diselesaikan dalam waktu 3 hari.
- 2) Pada hari ke-1. Tim melakukan pemutakhiran rumah tangga dan Kortim langsung melakukan penarikan sampel rumah tangga menggunakan program dan akan tercetak berupa Daftar SUPAS2015-DSRT. Pelaksanaan pemutakhiran rumah tangga dilakukan oleh tim secara bersama-sama. Kortim dapat membagi tugas kepada masing-masing PCL untuk saling bekerja sama pada saat pemutakhiran rumah tangga.
- 3) Pada hari ke-2. Tim melakukan pencacahan lapangan menggunakan Daftar SUPAS2015-S dan Kortim melakukan verifikasi kematian dengan Daftar SUPAS2015-V.
- 4) Pada hari ke-3. Tim kembali menyelesaikan pencacahan lapangan Daftar SUPAS2015-S dan Daftar SUPAS2015-V, dilanjutkan dengan pemeriksaan silang antar PCL (*data cleaning*) dan *coding* oleh Kortim.
- 5) Jika ada rumah tangga yang tidak dapat ditemui pada saat pencacahan, catat pada SUPAS2015-S pada Blok IX dan pastikan bahwa PCL akan mengunjungi kembali. Minta PCL untuk mencatat rencana waktu kunjungan kembali.
- 6) Kortim harus memastikan PCL mengisi waktu kunjungan pada Blok IX.
- 7) Kortim harus membagi jumlah rumah tangga secara proporsional agar beban antar PCL berimbang.

f. Penelusuran/Pengecekan BS

- 1) Jika ditemui ketidaksesuaian batas BS antara peta WB dengan fakta di lapangan secara mendasar, Kortim harus segera melaporkan ke BPS Kab/Kota untuk mendapat petunjuk lebih lanjut. Jika perbedaan tidak mendasar (tidak mempengaruhi BS lain), maka teruskan penelusuran lapangan, namun hal ini tetap dilaporkan BPS Kab/Kota.

- 2) Periksa apakah batas segmen, batas SLS, landmark, dan legenda penting sudah digambarkan dalam *print-out* peta WB.
- 3) Jika ditemui ketidaksesuaian isi peta WB dengan fakta di lapangan, Kortim meminta PCL untuk menyesuaikan dengan keadaan yang sebenarnya di lapangan.

g. Mekanisme Evaluasi dan Pemeriksaan Silang (*Data Cleaning*)

Meskipun pencacahan secara tim, masih ada potensi data tidak clean disebabkan berbagai hal, misalnya masih ada isian kosong, konsistensi jawaban tidak sesuai. Untuk itu, dipandang perlu adanya kegiatan pemeriksaan silang antar PCL sebelum dokumen diserahkan ke BPS Kabupaten/Kota.

Kegiatan pemeriksaan silang dalam tim meliputi:

- 1) Kortim menyiapkan dokumen lengkap
- 2) Kortim mengatur dokumen dari satu PCL untuk diperiksa secara silang oleh PCL lain. PCL tidak diperkenankan memeriksa hasil pekerjaannya sendiri.
 - a) Kesalahan yang ditemukan harus diperbaiki oleh PCL yang mencacah. Identitas berbeda antar jenis dokumen pada wilayah atau responden yang sama;
 - b) Isian daftar SUPAS2015-P dan SUPAS2015-S tidak lengkap;
 - c) Isian antar daftar, blok, dan pertanyaan tidak konsisten;
 - d) Isian tidak wajar.
- 3) Menyerahkan dokumen yang sudah clean satu BS kepada Kortim, untuk selanjutnya dokumen dikirim ke BPS Kab/Kota.

3.8.2 Hasil yang diharapkan:

- 1) Dokumen lengkap, isian lengkap dan sudah dikoreksi.
- 2) Terdapat kewajaran isian dan konsisten.
- 3) Tulisan dalam kuesioner jelas dan sesuai dengan yang diharapkan.
- 4) Semua dokumen SUPAS2015 yang tidak terpakai harus dikembalikan.

3.9 Pemutakhiran dan Pemilihan Sampel Rumah Tangga

Kortim bertugas memasukkan data hasil pemutakhiran rumah tangga menggunakan program aplikasi dan selanjutnya melakukan pemilihan sampel rumah tangga. Apabila mengalami kesulitan, maka kortim dapat meminta bantuan kepada BPS Kab/Kota.

Pemutakhiran rumah tangga menggunakan SUPAS2015-P dengan bentuk form daftar rumah tangga hasil Sensus Penduduk 2010 dalam bentuk *pre printed*. Petugas mengecek keberadaan rumah tangga tersebut dan melakukan identifikasi untuk rumah tangga yang ada setelah SP2010 atau rumah tangga baru. Secara garis besar, pemutakhiran rumah tangga akan terdapat tiga kejadian, yaitu:

1. Rumah tangga yang tetap (*nonmover*),
2. Rumah tangga pindah keluar atau ke dalam blok sensus (*in mover* dan *out mover*),
3. Rumah tangga mekar (*spread up*).

Dalam operasionalisasi lapangan, konsep tersebut dikembangkan menjadi: ditemukan, ganti kepala rumah tangga, pindah dalam BS, rumah tangga baru, bergabung dengan rumah tangga lain, pindah ke luar blok sensus, dan tidak ditemukan.

3.9.1 Pemilihan Sampel Rumah Tangga

Sebagaimana dijelaskan sebelumnya, bahwa hasil pemutakhiran rumah tangga selengkapnya harus diinput atau dientri. Program entri disiapkan BPS Pusat, program ini sekaligus menyediakan fasilitas penarikan sampel. Informasi yang dientri selain nama KRT, juga kejadian kematian. Petugas selanjutnya dapat mencetak daftar sampel SUPAS2015-DSRT sebanyak 16 rumah tangga melalui program.

3.9.2 Instrumen Pemutakhiran Rumah Tangga

Instrumen yang digunakan dalam pemutakhiran rumah tangga adalah:

1. Daftar Pemutakhiran Rumah Tangga SUPAS2015 (Daftar SUPAS2015-P).
Daftar SUPAS2015-P adalah daftar yang memuat nama-nama kepala rumah

tangga beserta alamat (SLS, nama jalan, dsb) dalam suatu blok sensus yang digunakan sebagai dasar pemutakhiran.

2. Peta SP2010-WB

Peta SP2010-WB yang dibuat pada persiapan SP2010. Peta ini dalam SUPAS 2015 digunakan sebagai dasar untuk mengenali wilayah kerja petugas SUPAS. Dalam peta tersebut sudah tercantum legenda, *landmark*, dan posisi bangunan fisik/sensus yang dapat digunakan oleh petugas untuk menelusuri/ mengidentifikasi lokasi rumah tangga terpilih.

3.9.3 Struktur Daftar SUPAS2015-P

- BLOK I. PENGENALAN TEMPAT, berisi kode dan nama wilayah administrasi (Propinsi, Kabupaten/Kota, Kecamatan, dan Desa/Kelurahan), klasifikasi desa/kelurahan (pedesaan dan perkotaan) dan nomor blok sensus.
- BLOK II. REKAPITULASI, berisi rekapitulasi jumlah rumah tangga *eligible* hasil pemutakhiran.
- BLOK III. KETERANGAN PETUGAS, berisi identitas petugas dan waktu pelaksanaan pemutakhiran pada blok sensus yang bersangkutan.
- BLOK IV. CATATAN, digunakan untuk mengisi segala informasi terkait pemutakhiran rumah tangga yang dirasa perlu untuk dicantumkan.
- BLOK V. PEMUTAKHIRAN RUMAH TANGGA, terdiri atas 8 kolom, dengan uraian pada masing-masing kolom adalah sebagai berikut:
 - Kolom (1). Satuan Lingkungan Setempat (SLS). Nama dan nomor yang tercantum pada kolom ini adalah nama dan nomor Satuan Lingkungan Setempat (SLS) hasil pencacahan lengkap SP2010.
 - Kolom (2). Nomor BF. Nomor bangunan fisik (BF) yang tercantum pada kolom ini adalah nomor bangunan fisik hasil pencacahan lengkap SP2010. Nomor-nomor yang tercantum pada kolom ini kemungkinan tidak berurutan.
 - Kolom (3). Nomor BS. Nomor bangunan sensus (BS) yang tercantum pada kolom ini adalah nomor bangunan sensus hasil pencacahan

lengkap SP2010. Nomor-nomor yang tercantum pada kolom ini kemungkinan tidak berurutan.

- Kolom (4). Nomor RUMAH TANGGA. Nomor urut rumah tangga (Rumah tangga) yang tercantum pada kolom ini adalah nomor urut rumah tangga hasil pencacahan lengkap SP2010. Nomor-nomor yang tercantum pada kolom ini berurutan.
 - Kolom (5). Nama Kepala Rumah Tangga. Nama-nama yang tercantum pada kolom ini adalah nama kepala rumah tangga pada saat pencacahan lengkap SP2010.
 - Kolom (6). Alamat. Alamat yang tercantum pada kolom ini adalah alamat tempat tinggal kepala rumah tangga beserta anggotanya pada saat pencacahan lengkap SP2010.
 - Kolom (7). Identifikasi keberadaan Rumah tangga
- Kode 1: Ditemukan, adalah kondisi dimana nama kepala rumah tangga dan alamat pada saat pemutakhiran sama dengan nama kepala rumah tangga dan alamat pada saat pencacahan SP2010. Termasuk dalam kondisi ini adalah bila nama kepala rumah tangga berbeda yang diakibatkan karena nama yang tercantum adalah nama panggilan atau alias dan kesalahan dalam penulisan dalam pencacahan SP2010, dan perbedaan alamat akibat kesalahan penulisan pada saat pencacahan SP2010.
 - Kode 2: Ganti Kepala Rumah Tangga, adalah kondisi dimana alamat pada saat pemutakhiran rumah tangga sama dengan alamat pada saat pencacahan SP2010 tetapi terjadi pergantian kepala rumah tangga yang diakibatkan nama kepala rumah tangga yang tercantum pada daftar ini telah pindah, meninggal, atau sebab lain misalnya bercerai. Termasuk dalam kondisi ini adalah terjadinya kesalahan pengklasifikasian yang dilakukan oleh petugas SP2010.
 - Kode 3: Pindah Dalam Blok Sensus, adalah kondisi dimana alamat pada saat pemutakhiran rumah tangga berbeda dengan alamat rumah tangga pada saat pencacahan SP2010 sedangkan nama kepala rumah tangga

tetap sama. Tidak termasuk perbedaan alamat rumah tangga karena terjadi kesalahan penulisan alamat pada saat pencacahan SP2010. Alamat dalam daftar SUPAS2015-P di-update.

- Kode 4: Rumah Tangga Baru adalah kondisi dimana rumah tangga ditemukan pada saat pemutakhiran tetapi tidak tercantum dalam Daftar SUPAS2015-P, pada umumnya adalah pada saat pencacahan SP2010 rumah tangga tersebut dicacah oleh petugas SP2010 di blok sensus lain tetapi pada saat pemutakhiran rumah tangga tersebut telah pindah ke blok sensus tersebut. Termasuk dalam kondisi ini adalah rumah tangga yang terlewat cacah pada saat pencacahan SP2010 dan juga rumah tangga baru yang ditemukan di blok sensus tersebut yang merupakan pecahan rumah tangga yang tercatat dalam SP2010.
- Kode 5: Pindah Keluar Blok Sensus adalah kondisi dimana rumah tangga yang tercatat pada saat SP2010 pada saat pemutakhiran tidak ditemukan, dan setelah dikonfirmasi dengan tetangga disekitarnya diperoleh informasi bahwa rumah tangga tersebut telah pindah tempat tinggal diluar blok sensus yang sedang dilakukan pemutakhiran. Termasuk pula rumah tangga yang bukan merupakan cakupan dari BS tersebut, ataupun rumah tangga tunggal yang telah meninggal dunia pada saat pemutakhiran.
- Kode 6 : Bergabung dengan Rumah tangga Lain adalah kondisi dimana seluruh anggota rumah tangga menjadi anggota rumah tangga lain, baik di dalam blok sensus maupun di luar blok sensus
- Kode 7: Tidak Ditemukan adalah kondisi dimana kepala rumah tangga pada saat pemutakhiran tidak dapat ditemukan dan setelah dikonfirmasi dengan tetangga disekitarnya memang tidak ada yang mengenalnya.

3.9.4 Tahapan Pemutakhiran Rumah Tangga

1. Berbekal Peta SP2010-WB yang menjadi wilayah kerjanya, tim didampingi penunjuk jalan mengelilingi batas luar blok sensus dan batas SLS dalam blok sensus serta mengenali legenda dan land mark yang ada dalam blok sensus.

Bila ada legenda dan land mark yang belum tercantum dalam peta tim harus menambahkan. Perhatikan dengan seksama batas terluar blok sensus tersebut, karena hal ini berkaitan dengan rumah tangga yang menjadi cakupan dalam blok sensus tersebut. petugas memastikan batas terluar blok sensus tersebut, sehingga dilakukan perbaikan dan tidak akan terjadi salah cakup pada tahapan pencacahan selanjutnya.

2. Dimulai dari nomor urut rumah tangga terkecil, tim mengunjungi secara *door to door* seluruh rumah tangga yang tercantum dalam Daftar Pemutakhiran untuk mengetahui keberadaan rumah tangga pada saat pemutakhiran dengan berbagai kondisi (ditemukan, ganti kepala rumah tangga, dsb). Kunjungan *door to door* harus dilakukan per SLS, berpindah ke SLS lain bila telah selesai memutakhirkan rumah tangga pada SLS tersebut.
3. Tim/petugas mencatat keberadaan rumah tangga, petugas yang lain mencantumkan/ menggambar posisi/lokasi rumah tangga pada Peta SP2010-WB, dan membubuhkan nomor urut rumah tangga. Setiap rumah tangga dalam peta digambarkan/dilambangkan dengan “titik besar” (•).
4. Apabila pada saat pemutakhiran ditemukan rumah tangga baru maka tuliskan keterangan untuk rumah tangga yang bersangkutan pada baris setelah baris terakhir yang terisi. Pengisian nomor bangunan fisik dan bangunan sensus mengikuti bangunan fisik dan sensus terdekat sebelumnya dengan pemberian indeks berupa abjad A, B, C, dst.

3.9.5 Pedoman Penggunaan Program Pemutakhiran dan Penarikan Sampel Rumah Tangga Survei Penduduk Antar Sensus 2015

Pemutakhiran dan penarikan sampel pada kegiatan Survei Penduduk Antar Sensus (SUPAS) 2015 akan dilakukan dengan menggunakan aplikasi SUPAS15.exe. Secara umum, aplikasi SUPAS15.exe ini memiliki fungsi:

1. Mencetak daftar pemutakhiran rumah tangga (daftar *preprinted*).
2. Merekam (*entry*) daftar rumah tangga hasil pemutakhiran di lapangan
3. Melakukan penarikan sampel rumah tangga.
4. Mencetak daftar sampel rumah tangga (DSRT).

5. Mencetak rekapitulasi rumah tangga hasil *updating*.

A. File Input dan Output Program

Dalam pelaksanaan SUPAS 2015, Subdirektorat Pengembangan Kerangka Sampel mengirimkan DSBS (SUPAS2015-DSBS), daftar preprinted (SUPAS2015-P) dan program pemutakhiran dan penarikan sampel rumah tangga. *File* pemutakhiran yang digunakan dalam program aplikasi memiliki nama *file supas15_ppkknks_up.2015*. Kode pp merupakan kode provinsi, kk merupakan kode kabupaten/kota dan nks merupakan kode nks. Jika pemutakhiran rumah tangga telah selesai dan penarikan sampel telah dilakukan maka akan terbentuk daftar sampel rumah tangga dengan nama *file supas15_ppkknks_dsrt.2015*. Dalam aplikasi juga akan terbentuk *file* rekapitulasi pemutakhiran rumah tangga dengan nama *file supas15_ppkknks_rekap.2015*. Ketiga *file* tersebut harus dikirim kembali ke BPS RI c/q Sub Direktorat Pengembangan Kerangka Sampel.

B. Program Pemutakhiran

Pemutakhiran dan penarikan sampel rumah tangga pada SUPAS 2015 dilakukan dengan program Supas15.exe. Gambar 3.3 menunjukkan tampilan awal program tersebut. Program ini memiliki enam menu yaitu Pilih Wilayah, Cetak Preprinted, Entri Pemutakhiran, Rekapitulasi, Olah dan Keluar. Menu yang aktif saat pertama program dijalankan yaitu hanya Pilih Wilayah dan Keluar. Sedangkan keempat menu lainnya akan aktif jika pengguna memilih wilayah kerja. Pembahasan untuk setiap menu akan disampaikan berikut ini:

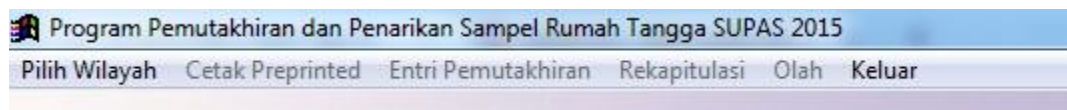

Gambar 3.3 Tampilan awal

1. Pilih Wilayah

Pilih wilayah merupakan menu yang digunakan untuk memilih wilayah kerja pada tingkat Kabupaten/Kota. Berikut cara mengoperasikan menu Pilih Wilayah:

- a. Masuk ke aplikasi kemudian Klik menu Pilih Wilayah. Selanjutnya akan tampil halaman Pilih Wilayah seperti yang terlihat pada Gambar 3.4.



Gambar 3.4 Halaman Pilih Wilayah

- b. Pilih provinsi dan kabupaten/kota melalui *dropdown* kemudian klik OK. Selanjutnya menu yang belum aktif akan menjadi aktif. Gambar 3.5 merupakan tampilan menu utama jika pengguna telah memilih wilayah kerja.

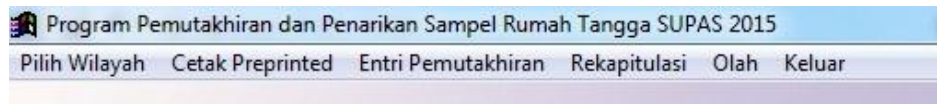

Gambar 3.5 Tampilan Menu Utama

2. Cetak Preprinted

Menu ini digunakan untuk mencetak daftar preprinted SUPAS15-P untuk pelaksanaan pemutakhiran rumah tangga di lapangan. Berikut cara mencetak Daftar *Preprinted* melalui menu ini

- Klik menu Cetak Preprinted. Selanjutnya akan muncul halaman Cetak Daftar SUPAS15-P (Gambar 3.6)

Cetak Daftar SUPAS15-P (Preprinted)

Provinsi **13** SUMATERA BARAT
Kabupaten/Kota **71** PADANG

Daftar Preprinted yang dicetak melalui menu ini adalah daftar untuk pelaksanaan updating di lapangan.

Pilih salah satu NKS di bawah ini dengan klik / menyorot NKS, kemudian tekan tombol Cetak.

KECAMATAN	DESA/KELURAHAN	NBS	NKS
(1)	(2)	(3)	(4)
010 BUNGUS TELUK KABUNG	007 BUNGUS SELATAN	008B	1301
010 BUNGUS TELUK KABUNG	015 TELUK KABUNG UTARA	009B	6601
010 BUNGUS TELUK KABUNG	015 TELUK KABUNG UTARA	010B	6602
010 BUNGUS TELUK KABUNG	017 BUNGUS BARAT	009B	1605
010 BUNGUS TELUK KABUNG	017 BUNGUS BARAT	012B	1604
010 BUNGUS TELUK KABUNG	017 BUNGUS BARAT	018B	0603
020 LUBUK KILANGAN	001 TARANTANG	005B	4903
020 LUBUK KILANGAN	002 BERINGIN	003B	4907
020 LUBUK KILANGAN	004 INDARUNG	023B	0403
020 LUBUK KILANGAN	007 BANDAR BUAT	023B	4304

Hasil pemutakhiran di lapangan kemudian diinput melalui MENU Pemutakhiran.

Keluar

Gambar 3.6 Halaman Cetak Daftar SUPAS15-P

- Sorot pada NKS yang akan dicetak dengan klik NKS pada tabel, kemudian tekan tombol Cetak. Selanjutnya akan terlihat *preview* dari Daftar *preprinted* SUPAS15-P (Gambar 5).
- Tekan gambar **printer** (cetak). Pengguna disarankan untuk mencetak dalam format pdf terlebih dahulu.

Report Designer - supas15-p.frx - Page 1 - Program Pemutakhiran dan Penarikan Sampel Rumah Tangga SUPAS 2015

Pilih Wilayah Cetak Preprinted Entri Pemutakhiran Rekapitulasi Olah Keluar

Print Preview

75%

RAHASIA

REPUBLIK INDONESIA
BADAN PUSAT STATISTIK
SURVEI PENDUDUK ANTAR SENSUS 2015
DAFTAR PEMUTAKHIRAN RUMAH TANGGA

I. PENGENALAN TEMPAT

101. Provinsi	SUMATERA BARAT	1	3
102. Kabupaten/Kota *)	PADANG	7	1
103. Kecamatan	BUNGUS TELUK KABUNG	0	1
104. Desa/Kelurahan *)	BUNGUS SELATAN	0	7
105. Klasifikasi Desa/Kelurahan	Perkotaan -1 Pedesaan -2	1	
106. Nomor Blok Sensus		0	8
107. Nomor Kode Sampel (NKS)		5	1

II. REKAPITULASI RUMAH TANGGA

201. Jumlah Bangunan Fisik (Blok IV, kol(3))		204. Jumlah rumah tangga ada kematian (Blok IV, kol(11) yang berkode *1)	
202. Jumlah Bangunan Sensus (Blok IV, kol(4))		205. Jumlah rumah tangga (Blok IV, kol(12) s.d kol(15))	
203. Jumlah anggota rumah tangga dalam blok sensus (Blok IV, kol(6) s.d kol(10))		1 - 2 orang	
a. Laki-Laki		3 - 4 orang	
b. Perempuan		5 - 6 orang	

III. KETERANGAN PETUGAS

301. Kode Pencacah	
302. Pernyataan Pencacah: DAFTAR INI SAYA ISI, SESUAI DENGAN KEADAAN DI LAPANGAN	
Tanggal	
Tanda tangan (.....)	
Nama jelas	
303. Kode Korfim	
304. Pernyataan Korfim: PEMUTAKHIRAN RUMAH TANGGA INI SANGGUH DALAM PENGAWASAN SAYA DAN TELAH SAYA PERIKSA SESUAI DENGAN PEDOMAN	
Tanggal	
Tanda tangan (.....)	

Gambar 3.7 Tampilan Daftar SUPAS15-P (Preprinted)

3. Entri Pemutakhiran

Entri pemutakhiran merupakan menu yang digunakan untuk merekam hasil pemutakhiran yang telah dilaksanakan. Menu Entri Pemutakhiran, diawali dengan tampilan Daftar Sampel Blok Sensus Supas 2015 (Gambar 3.8).

Daftar Sampel Blok Sensus SUPAS 2015

Provinsi: 13 SUMATERA BARAT
Kabupaten/Kota: 71 PADANG
NKS: 4903

Pilih dahulu NKS dengan klik / menyorot salah satu NKS pada Daftar NKS di bawah ini.

Blok I dan Blok II
Blok III. Keterangan Petugas
Blok IV. Keterangan Ruta

Tarik Sampel
Cetak Hasil Updating
Kirim
Batalikan Sampel
Cetak DSRT
Print Rekap Entri
Keluar

KECAMATAN	DESA/KELURAHAN	NBS	NKS	JUMLAH RUTA PEMUTAKHIRAN	JUMLAH RUTA ADA KEMATIAN	STATUS UPDATE	STATUS SAMPEL
(1)	(2)	(3)	(4)	(5)	(6)	(7)	(8)
010 BUNGUS TELUK KABUNG	007 BUNGUS SELATAN	008B	1301	0	0		
010 BUNGUS TELUK KABUNG	015 TELUK KABUNG UTARA	009B	6601	0	0		
010 BUNGUS TELUK KABUNG	015 TELUK KABUNG UTARA	010B	6602	0	0		
010 BUNGUS TELUK KABUNG	017 BUNGUS BARAT	009B	1605				
010 BUNGUS TELUK KABUNG	017 BUNGUS BARAT	012B	1604				
010 BUNGUS TELUK KABUNG	017 BUNGUS BARAT	018B	0603				
020 LUBUK KILANGAN	001 TARANTANG	005B	4903				
020 LUBUK KILANGAN	002 BERINGIN	003B	4907				
020 LUBUK KILANGAN	004 INDARUNG	023B	0403				
020 LUBUK KILANGAN	007 BANDAR BUAT	023B	4304				

Gambar 3.8 Halaman Daftar Sampel Blok Sensus SUPAS

Adapun submenu dan kegunaannya secara umum yaitu sebagai berikut:

- **Blok I dan Blok II** : Pengenalan Tempat dan Rekapitulasi Rumah Tangga hasil pemutakhiran di lapangan. Jika pengguna belum melakukan entri pemutakhiran maka *default* rekapitulasi rumah tangga yaitu 0. Rekapitulasi Rumah Tangga ini akan terisi secara otomatis oleh program.
- **Blok III** : Digunakan untuk entri keterangan petugas pencacah dan kortim.
- **Blok IV** : Digunakan untuk entri keterangan rumah tangga. Tombol akan aktif jika Blok III telah dientri.
- **Tarik Sampel**: Digunakan untuk melakukan penarikan sampel rumah tangga. Tombol akan aktif jika entri pemutakhiran seluruh rumah tangga telah dilakukan (status update = OK)
- **Batalan Sampel**: Digunakan untuk melakukan pembatalan sampel rumah tangga. Tombol akan aktif jika penarikan sampel rumah tangga telah dilakukan (status sampel = OK).
- **Cetak Hasil Updating**: Digunakan untuk mencetak hasil entri pemutakhiran. Tombol akan aktif jika penarikan sampel rumah tangga telah dilakukan (status sampel = OK).
- **Cetak DSRT**: Digunakan untuk mencetak DSRT. Tombol akan aktif jika penarikan sampel rumah tangga telah dilakukan (status sampel = OK).
- **Kirim**: Digunakan untuk menggabungkan file ke dalam suatu folder yang akan dikirim ke BPS RI.
- **Print Rekap Entri**: Digunakan untuk mencetak DSBS beserta status entri pemutakhiran dalam satu kabupaten/kota.

3.1 Blok I dan II

Kedua blok ini akan tersisi secara otomatis oleh program. Jika pengguna belum melakukan entri pemutakhiran maka *default* rekapitulasi rumah tangga yaitu 0. Berikut tampilan untuk kedua blok ini.

Blok I. Pengenalan Tempat

Provinsi	13	SUMATERABARAT
Kabupaten/Kota	71	PADANG
Kecamatan	010	BUNGUS TELUK KABUNG
Desa/Kelurahan	007	BUNGUS SELATAN
Klasifikasi	1	Perkotaan
Blok Sensus	008B	
NKS	1301	

Blok II. Rekapitulasi Rumah Tangga

201. Jumlah bangunan fisik	0	204. Jumlah rumah tangga ada kematian	0
202. Jumlah bangunan sensus	0	205. Jumlah rumah tangga	
		1 - 2 Orang	0
203. Jumlah anggota rumah tangga dalam blok sensus		3 - 4 Orang	0
a. Laki-laki	0	5 - 6 Orang	0
b. Perempuan	0	7+ Orang	0
c. Jumlah Laki-laki + Perempuan	0	Jumlah	0

Buttons: Blok I dan Blok II, **Blok III**, Blok IV, Keluar

Gambar 3.9. Tampilan Rekapitulasi Rumah Tangga Sebelum Dientri

Blok I. Pengenalan Tempat

Provinsi	13	SUMATERABARAT
Kabupaten/Kota	71	PADANG
Kecamatan	010	BUNGUS TELUK KABUNG
Desa/Kelurahan	007	BUNGUS SELATAN
Klasifikasi	1	Perkotaan
Blok Sensus	008B	
NKS	1301	

Blok II. Rekapitulasi Rumah Tangga

201. Jumlah bangunan fisik	30	204. Jumlah rumah tangga ada kematian	8
202. Jumlah bangunan sensus	37	205. Jumlah rumah tangga	
		1 - 2 Orang	4
203. Jumlah anggota rumah tangga dalam blok sensus		3 - 4 Orang	17
a. Laki-laki	89	5 - 6 Orang	15
b. Perempuan	94	7+ Orang	4
c. Jumlah Laki-laki + Perempuan	183	Jumlah	40

Buttons: Blok I dan Blok II, **Blok III**, Blok IV, Keluar

Gambar 3.10. Tampilan Rekapitulasi Rumah Tangga Setelah Dientri

3.2 Blok III. Keterangan Petugas

Blok III digunakan untuk mengisi keterangan petugas pencacah dan kortim yang melakukan pemutakhiran rumah tangga. Jika Blok III telah dientri maka tombol Blok IV Keterangan Rumah Tangga akan aktif. Tampilan halaman Blok III. Keterangan Petugas ditunjukkan pada Gambar 3.11.

Gambar 3.11. Halaman Keterangan Petugas

3.3 Blok IV. Keterangan Rumah Tangga

Blok ini digunakan untuk entri keterangan rumah tangga. Berikut cara melakukan pemutakhiran melalui bagian ini:

- Lakukan input sesuai dengan yang tertera pada Daftar SUPAS15-P yang telah dimutakhirkan di lapangan dari rumah tangga pertama sampai terakhir.
- Rincian 1 sampai rincian 6 terisi secara otomatis dan dapat diperbaiki sesuai kondisi lapangan.
- Untuk isian rincian 7, isikan dengan kode keberadaan (1, 2, 3, 5, 6 atau 7). Kode 4 hanya untuk rumah tangga baru. Berikut penjelasan kode keberadaan rumah tangga yang digunakan

1. Kode 1 : Ditemukan
2. Kode 2 : Ganti KRT
3. Kode 3 : Pindah dalam Blok Sensus
4. Kode 4 : Baru
5. Kode 5 : Bergabung dengan rumah tangga lain
6. Kode 6 : Pindah keluar Blok Sensus
7. Kode 7 : Tidak ditemukan

- Isikan jumlah ART laki-laki dan perempuan. Jumlah ART Total (Laki-laki + Perempuan) akan terisi secara otomatis oleh program.
- Isikan kode 1 (Ya) atau 0 (Tidak) untuk ada/tidaknya kejadian kematian dalam rumah tangga sejak 1 Januari 2010.

Blok IV. Keterangan Rumah Tangga

Provinsi: 13 SUMATERABARAT
Kabupaten/Kota: 71 PADANG
Kecamatan: 020 LUBUK KILANGAN
Desa/Kelurahan: 002 BERINGIN
Klasifikasi: 2 Perdesaan
Blok Sensus: 003B
NKS: 4907

1. Nomor Urut SLS: 002
2. Satuan Lingk. Setempat (RT, RW, Dusun, Nama jalan): BARINGIN RT 01 RW 02
3. No. Urut Bangunan Fisik: 001
4. No. Urut Bangunan Sensus: 001
5. No. Urut Rumah Tangga: 001
6. Nama KRT: JASRIL





7. Identifikasi keberadaan RUTA
1 - Ditemukan 5 - Bergabung dengan ruta lain
2 - Ganti KRT 6 - Pindah luar BS
3 - Pindah dim BS 7 - Tidak Ditemukan
4 - Baru
Banyaknya orang yang biasanya tinggal dan makan di rumah tangga ini baik dewasa, anak-anak maupun bayi
8. Laki-laki: 0
9. Perempuan: 0
10. L + P (Total): 0
Apakah sejak 1 Januari 2010 ada kejadian kematian di rumah tangga ini?
(1-Ya 0-Tidak)

Cari
Baru Hapus
Keluar

Jumlah Rumah Tangga: 97
Jumlah Ruta Eligible Hasil Updating:
Jumlah Ruta dg Kejadian Kematian:

No Urut SLS	Satuan Lingkungan Setempat (RT, RW, Dusun, Nama jalan/ang)	Nomor Urut		Nama Kepala Rumah Tangga	Identifikasi Keberadaan RUTA	Banyaknya orang yang biasa tinggal dan makan di ruta ini baik dewasa, anak-anak maupun bayi			Jika Kolom(7) berkode 1 - 4		Beri kode 1 pada kolom (12)-(15) sesuai dengan jumlah anggota rumah tangga			
		Bangunan Fisik	Sensus			Ruta	Laki-Laki	Perempuan	L + P	Apakah sejak 1 Januari 2010 ada kejadian kematian di rumah tangga ini?	1 - Ya	0 - Tidak	1-2 Orang	3-4 Orang
(1)	(2)	(3)	(4)	(5)	(6)	(7)	(8)	(9)	(10)	(11)	(12)	(13)	(14)	(15)
002	BARINGIN RT 01 RW 02	001	001	001	JASRIL									
002	BARINGIN RT 01 RW 02	002	002	002	SUWIR									
002	BARINGIN RT 01 RW 02	005	005	003	ERWAN									
002	BARINGIN RT 01 RW 02	007	007	004	NURDIN ALMI									
002	BARINGIN RT 01 RW 02	008	008	005	DESMAWATI									
002	BARINGIN RT 01 RW 02	009	009	006	MALIKI									
002	BARINGIN RT 01 RW 02	009	009	007	MASRIL									
002	BARINGIN RT 01 RW 02	010	010	008	MUIS									
002	BARINGIN RT 01 RW 02	012	012	009	SYAFRIL									

Gambar 3.12. Tampilan Blok IV. Keterangan Rumah

- Setelah pengisian kejadian kematian, secara otomatis kursor akan mengaktifkan tombol  (tombol lanjut) dan rumah tangga berikutnya akan menjadi aktif untuk dimutakhirkan.
- Untuk menuju rumah tangga sebelumnya, pengguna dapat mengklik tombol  dan untuk menuju rumah tangga pertama dapat menggunakan tombol . Sedangkan tombol  digunakan untuk menuju rumah tangga terakhir dalam satu NKS.

Entri pemutakhiran disimpan per-*record* rumah tangga, sehingga jika dalam satu NKS belum selesai, bagian ini dapat ditutup dengan klik tombol Keluar. Entri dapat dilanjutkan kembali pada lain waktu tanpa kehilangan hasil yang telah dientri. Namun, akan terdapat informasi seperti Gambar 3.13 sebelum menutup bagian ini..

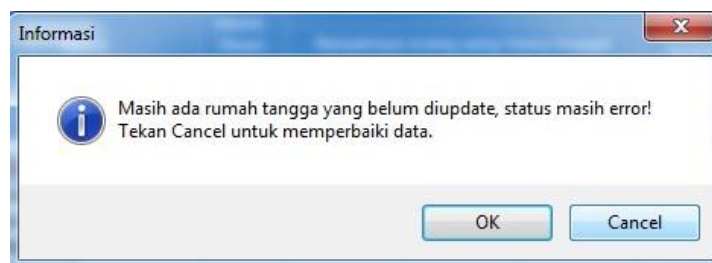

Gambar 3.13. Tampilan Informasi Pemutakhiran Belum Clean

Jika ingin melakukan entri kembali maka pengguna dapat menyorot rumah tangga yang belum dientri, dengan klik pada rumah tangga tersebut dalam tabel atau dengan menekan tombol *forward* sampai ke rumah tangga yang belum dientri.

3.3.1 Tambah Ruta

Jika terdapat rumah tangga baru dalam satu Blok Sensus maka pengguna harus menambahkannya melalui klik tombol Baru. Pengguna diharuskan mengisi kode nomor urut SLS, satuan lingkungan setempat, nomor urut bangunan fisik, nomor urut bangunan sensus, nama KRT, jmlah anggota rumah tangga laki-laki dan perempuan serta ada tidaknya kejadian kematian sejak 1 Januari 2010. Nomor urut dan kode keberadaan rumah tangga akan terisi secara otomatis oleh sistem.

Gambar 3.14. Tombol Baru untuk Menambah Rumah Tangga

Jika semua *item* pertanyaan belum selesai dientri maka tombol yang aktif hanya tombol Batal. Sedangkan tombol Simpan akan aktif jika semua *item* pertanyaan telah selesai dientri. Gambar 3.15 menunjukkan rumah tangga baru yang telah disimpan ke dalam database.

No Urut SLS	Satuan Lingkungan Setempat (RT, RW, Dusun, Nama jalan/gang)	Nomor Urut			Nama Kepala Rumah Tangga	Identifikasi Keberadaan RUTA	Jika Kolom(7) berkode 1 - 4								
		Bangunan		Ruta			Banyaknya orang yang biasa tinggal dan makan di ruta ini baik dewasa, anak-anak maupun bayi			Apakah sejak 1 Januari 2010 ada kejadian kematian di rumah tangga ini?		Beri kode 1 pada kolom (12)-(15) sesuai dengan jumlah anggota rumah tangga			
							Fisik	Sensus	Laki-Laki	Perempuan	L + P	1 - Ya	0- Tidak	1-2 Orang	3-4 Orang
(1)	(2)	(3)	(4)	(5)	(6)	(7)	(8)	(9)	(10)	(11)	(12)	(13)	(14)	(15)	
012	KEL BUNGUS SELATAN RT 04 RW 01	035	051	041	ASLI	7	0	0	0						
012	KEL BUNGUS SELATAN RT 04 RW 01	036	053	042	MASRUDDI	5	0	0	0						
012	KELURAHAN BUNGUR SELATAN RT 037	054	043	043	AMIN	4	2	4	6	0			1		
012	KELURAHAN BUNGUR SELATAN R 0	038	055	044	ACHMAD	4	2	2	4	0		1			

Gambar 3.15 Tampilan Rumah Tangga Baru setelah Disimpan

3.3.2 Hapus Ruta

Tombol ini digunakan untuk menghapus rumah tangga baru yang telah dientri. Berikut cara untuk menghapus rumah tangga baru

- Sorot atau klik rumah tangga baru yang akan dihapus kemudian tekan tombol Hapus seperti pada Gambar 3.16.

No Urut SLS	Satuan Lingkungan Setempat (RT, RW, Dusun, Nama jalan/gang)	Nomor Urut	Nama Kepala Rumah Tangga	Identifikasi Keberadaan RUTA	Banyaknya orang yang biasa tinggal dan makan di rumah ini baik dewasa, anak-anak maupun bayi	Apakah sejak 1 Januari 2010 ada kejadian kematian di rumah tangga ini?	Beri kode 1 pada kolom (12)-(15) sesuai dengan jumlah anggota rumah tangga						
		Bangunan Fisik			Laki-Laki	Perempuan	1- Ya	0- Tidak	1-2 Orang	3-4 Orang	5-6 Orang	7+ Orang	
012	KEL BUNGUS SELATAN RT 04 RW 03	030	046	036	EFENDI	1	2	3	5	0			
012	KEL BUNGUS SELATAN RT 04 RW 03	032	048	037	SUIB CARLOS	1	1	2	3	0		1	
012	KEL BUNGUS SELATAN RT 04 RW 03	033	049	038	SAPAR	1	2	2	4	0			
012	KEL BUNGUS SELATAN RT 04 RW 03	033	049	039	IDRIS	1	2	2	4	0		1	
012	KEL BUNGUS SELATAN RT 04 RW 03	034	050	040	BUKARI	1	1	2	3	0		1	
012	KEL BUNGUS SELATAN RT 04 RW 03	035	051	041	ASLI	7	0	0	0				
012	KEL BUNGUS SELATAN RT 04 RW 03	036	053	042	MASRUDDI	5	0	0	0				
012	KELURAHAN BUNGUR SELATAN RT 037	054	043	043	AMIN	4	2	4	6	0			1
012	KELURAHAN BUNGUR SELATAN RT 038	055	044	044	ACHMAD	4	2	2	4	0		1	

Gambar 3.16 Penghapusan Rumah Tangga Baru

- Selanjutnya akan muncul tampilan konfirmasi menghapus rumah tangga seperti Gambar 3.17.

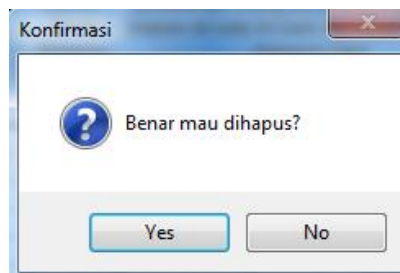

Gambar 3.17. Tampilan Konfirmasi Menghapus Rumah Tangga

Tombol Hapus hanya dapat digunakan untuk menghapus rumah tangga yang memiliki kode keberadaan '4' (baru). Jika pengguna menghapus *record* dengan kode keberadaan selain '4' (baru) maka akan muncul *warning* seperti Gambar 3.18.

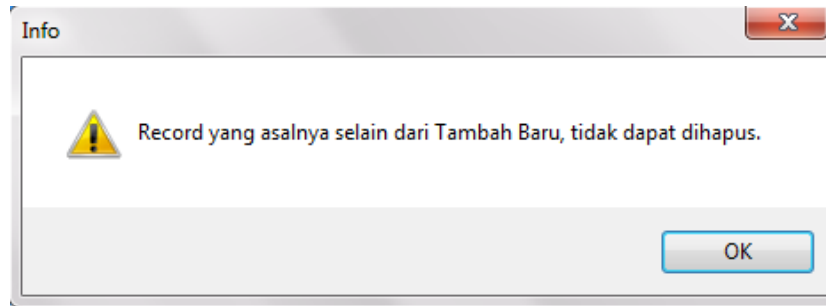

Gambar 3.18. Pesan Peringatan Rumah Tangga Tidak Dapat Dihapus

3.4 Tarik Sampel

Tombol ini digunakan untuk melakukan penarikan sampel rumah tangga. Penarikan sampel dapat dilakukan jika pemutakhiran rumah tangga telah selesai dalam satu blok sensus (Status update = OK) dan hanya dapat dilakukan satu kali. Berikut cara melakukan penarikan sampel

- Sorot atau klik pada NKS yang akan ditarik sampel.
- Klik tombol Tarik Sampel.
- Apabila proses penarikan sampel telah selesai, maka akan muncul pesan seperti pada Gambar 3.19.

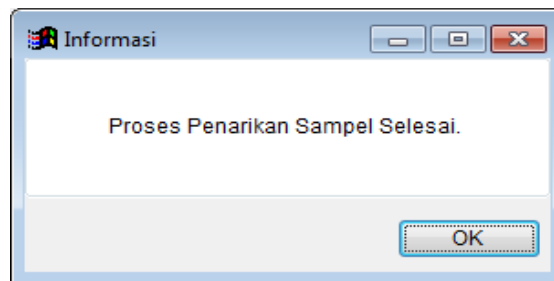

Gambar 3.19 Tampilan Pesan Penarikan Sampel Telah Dilakukan

Jika proses penarikan sampel sudah dilakukan, maka status sampel dari NKS yang bersesuaian akan terisi keterangan OK. Selain itu, tombol Batalkan Sampel, Cetak Hasil Updating, dan Cetak DSRT akan berubah menjadi aktif.

3.5 Batalkan Sampel

Adakalanya setelah penarikan sampel telah dilakukan, ternyata ditemukan hasil entrian yang tidak sesuai dengan isian pada daftar SUPAS2015-P. Misalnya ada

rumah tangga baru yang belum dientri atau ada rumah tangga baru yang terentri dua kali atau terjadi salah entri kode keberadaan rumah tangga. Jika terjadi kasus demikian maka akan berpengaruh terhadap hasil penarikan sampel. Dalam hal ini terdapat fasilitas untuk membatalkan sampel sehingga pengguna dapat memperbaiki isian keterangan rumah tangga, kemudian melakukan proses penarikan sampel ulang. Berikut cara melakukan pembatalan sampel :

- Sorot atau klik pada NKS yang akan dibatalkan sampelnya.
- Klik tombol Batal Sampel.
- Jika sampel telah dibatalkan maka akan muncul pesan seperti Gambar 3.20.

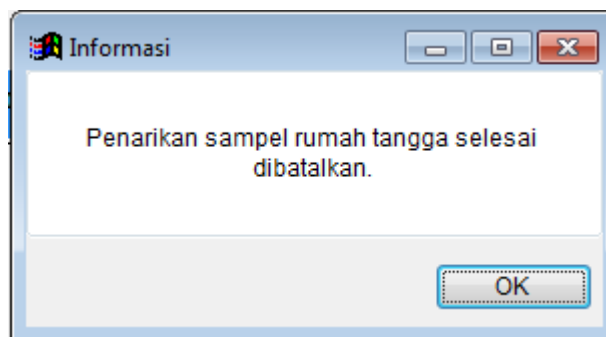

Gambar 3.20. Tampilan Pesan Pembatalan Sampel Telah Dilakukan

3.6 Cetak Hasil Updating

Tombol Cetak Hasil Updating digunakan untuk mencetak hasil entri pemutakhiran. Berikut cara mencetak daftar SUPAS2015-P yang telah dimutakhirkan

- Sorot atau klik pada NKS yang akan dicetak.
- Klik tombol Cetak Hasil Updating. Selanjutnya akan terlihat *preview* dari Daftar SUPAS2015-P yang telah dimutakhirkan (Gambar 19).
- Tekan gambar **printer** (cetak). Pengguna disarankan untuk mencetak dalam format pdf terlebih dahulu.

Report Designer - supas15-p-update.frx - Page 2 - Program Pemutakhiran dan Penarikan Sampel Rumah Tangga SUPAS 2015

Pilih Wilayah Cetak Preprinted Entri Pemutakhiran Rekapitulasi Olah Keluar

Print Preview

Identitas Blok Sensus: 13710100070088

Halaman 1 dari 3 halaman

IV. KETERANGAN RUMAH TANGGA

No. Urut SLS	Satuan Lingkungan Setempat (RT, RW, Dusun, Nama jalan gang)	No. Urut Bangunan Fisik	No. Urut Bangunan Sensus	No. Urut Rumah Tangga	Nama Kepala Rumah Tangga	Keberadaan Ruta 1 - Ditemukan 2 - Ganti KRT 3 - Pindah dim BS 4 - Baru 5 - Begabung dg ruta lain 6 - Pindah luar BS 7 - Tidak ditemukan	Jika kolom (7) berkode 1 - 4							
							Banyaknya orang yang biasanya tinggal dan makan di rumah tangga ini baik dewasa, anak-anak, maupun bayi			Apakah sejak 1 Januari 2010 ada kejadian kematian di rumah tangga ini 1 - Ya 0 - Tidak	BERI KODE 1 PADA KOLOM (12) - KOLOM (15) SESUAI DG JUMLAH ANGGOTA RUTA			
							Laki-Laki	Perempuan	Jumlah L + P		1-2 Orang	3-4 Orang	5-6 Orang	7+ Orang
(1)	(2)	(3)	(4)	(5)	(6)	(7)	(8)	(9)	(10)	(11)	(12)	(13)	(14)	(15)
012	KEL BUNGUS SELATAN RT 04 RW 03	001	001	001	ROSMI	5								
012	KEL BUNGUS SELATAN RT 04 RW 03	002	002	002	MUAS	6								
012	KEL BUNGUS SELATAN RT 04 RW 03	002	002	003	AFRIDAL	1	2	2	4	0		1		
012	KEL BUNGUS SELATAN RT 04 RW 03	002	002	004	ERIAN TO MUAS	1	1	3	4	1		1		
012	KEL BUNGUS SELATAN RT 04 RW 03	003	003	005	SYANSIMAR	1	3	1	4	0		1		
012	KEL BUNGUS SELATAN RT 04 RW 03	004	004	006	ZULKIFLI	1	1	2	3	0		1		
012	KEL BUNGUS SELATAN RT 04 RW 03	005	006	007	HENDRIK JAMIL	6								

Gambar 3.21 Tampilan Daftar SUPAS2015-P yang telah dimutakhirkan

3.7 Cetak DSRT

Tombol Cetak DSRT digunakan untuk mencetak DSRT setelah dilakukan penarikan sampel. Daftar ini merupakan daftar sampel rumah tangga yang digunakan untuk pencacahan. Berikut cara mencetak DSRT

- Sorot atau klik pada NKS yang akan dicetak.
- Klik tombol Cetak DSRT. Selanjutnya akan terlihat *preview* dari Daftar SUPAS2015-DSRT (Gambar 3.22).
- Tekan gambar **printer** (cetak). Pengguna disarankan untuk mencetak dalam format pdf terlebih dahulu.

Report Designer - supas15-dsrt.frx - Page 1 - Program Pemutakhiran dan Penarikan Sampel Rumah Tangga SUPAS 2015

Pilih Wilayah Cetak Preprinted Entri Pemutakhiran Rekapitulasi Olah Keluar

Print Preview

100%





REPUBLIK INDONESIA
BADAN PUSAT STATISTIK

SURVEI PENDUDUK ANTAR SENSUS 2015
DAFTAR SAMPEL RUMAH TANGGA TERPILIH

RAHASIA

I. PENGENALAN TEMPAT			
101.	Provinsi	SUMATERA BARAT	1 3
102.	Kabupaten/Kota *)	PADANG	7 1
103.	Kecamatan	BUNGUS TELUK KABUNG	0 1 0
104.	Desa/Kelurahan *)	BUNGUS SELATAN	0 0 7
105.	Klasifikasi Desa/Kelurahan **)	Perkotaan (- 1) Pedesaan - 2	1
106.	Nomor Blok Sensus		0 0 8 8
107.	Nomor Kode Sampel (NKS)		5 1 1 3

Gambar 3.22 Tampilan Daftar SUPAS2015-DSRT

3.8 Kirim

Tombol Kirim digunakan untuk menghimpun NKS-NKS yang telah selesai dimutakhirkan dan ditarik sampel ke dalam satu folder yang diberi nama folder **KIRIM**. Folder tersebut akan dikirimkan ke BPS RI (Subdit Pengembangan Kerangka Sampel) maupun BPS Provinsi. Berikut cara menghimpun beberapa file ke dalam folder KIRIM

- Sorot atau klik pada NKS yang akan dikirim file nya.
- Klik Tombol Kirim.
- Jika proses pengiriman telah selesai maka akan muncul tampilan pesan seperti Gambar 3.23.

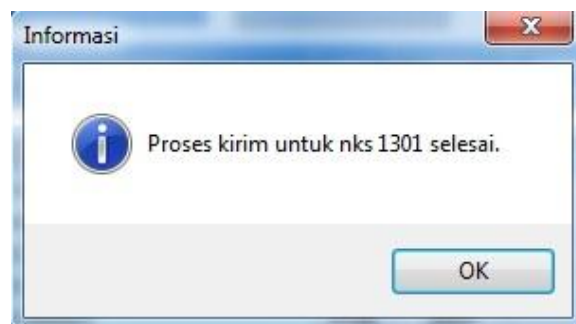

Gambar 3.23 Kotak Dialog Informasi Pengiriman File Selesai

Jika proses kirim berhasil, maka secara otomatis akan terbentuk folder dengan nama **SUPAS15_<ppkk>_KRM_<tanggal>** yang berisi file UP, DSRT dan Rekap yang harus dikirimkan ke BPS RI. Tampilan dari folder dan file-file yang terbentuk ini ditunjukkan pada Gambar 3.24.

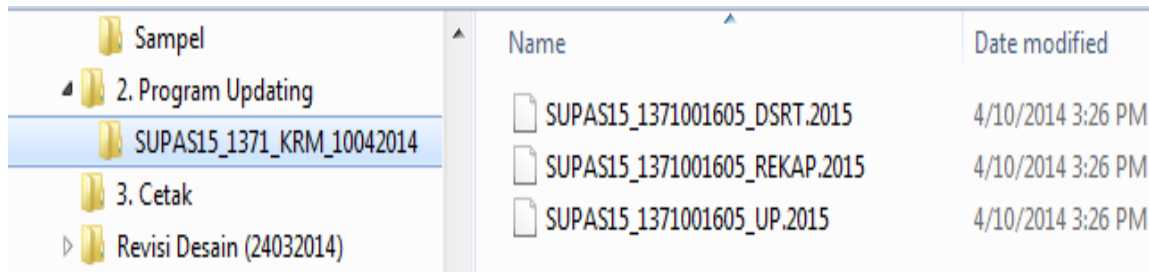

Gambar 3.24 Tampilan Folder dan File Yang Terbentuk Dari Proses Kirim

3.9 Print Rekap Entri

Tombol Print Rekap Entri digunakan untuk mencetak jumlah rumah tangga *eligible* hasil pemutakhiran, status entri pemutakhiran dan penarikan sampel dalam satu kabupaten/kota. Hasil rekap entri ini dapat digunakan sebagai daftar monitoring pelaksanaan pemutakhiran SUPAS 2015 dalam satu kabupaten/kota. Berikut cara mencetak rekap entri

- Klik tombol Print Rekap Entri. Selanjutnya akan terlihat *preview* dari rekapitulasi entri (Gambar 3.25).
- Tekan gambar **printer** (cetak). Pengguna disarankan untuk mencetak dalam format pdf terlebih dahulu.

Report Designer - daftar_nks_supas15.frx - Page 1 - Program Pemutakhiran dan Penarikan Sampel Rumah Tangga SUPAS 2015

Pilih Wilayah Cetak Preprinted Entri Pemutakhiran Rekapitulasi Olah Keluar

Print Preview

100%

**DAFTAR NOMOR KODE SENSUS
SURVEI PENDUDUK ANTAR SENSUS 2015**

PROVINSI : [13] SUMATERA BARAT
KABUPATEN / KOTA : [71] PADANG

KECAMATAN	NBS	NKS	STATUS UPDATE	TARIK SAMPEL	JUMLAH RUTA AWAL	JUMLAH RUTA ELIGIBLE HASIL UPDATING
DESA / KELURAHAN / NAGARI						
(1)	(2)	(3)	(4)	(5)	(6)	(7)
[010] BUNGUS TELUK KABUNG						
[007] BUNGUS SELATAN	008B	1301	OK	OK	42	41
[015] TELUK KABUNG UTARA	009B	6601			79	0
	010B	6602	OK	OK	48	47
[017] BUNGUS BARAT	009B	1605			72	0
	012B	1604			115	
	018B	0603			63	

Gambar 3.25 Tampilan Daftar NKS Beserta Status Entri-nya

4. Rekapitulasi

Menu Rekapitulasi digunakan untuk mencetak rekapitulasi jumlah rumah tangga, jumlah anggota rumah tangga dan jumlah rumah tangga yang terdapat kejadian kematian per NKS dalam satu kabupaten/kota. Berikut cara mencetak hasil rekapitulasi ini

- Klik menu Rekapitulasi.
- Aplikasi akan menampilkan halaman Rekapitulasi Jumlah Tangga SUPAS 2015 seperti Gambar 3.26.

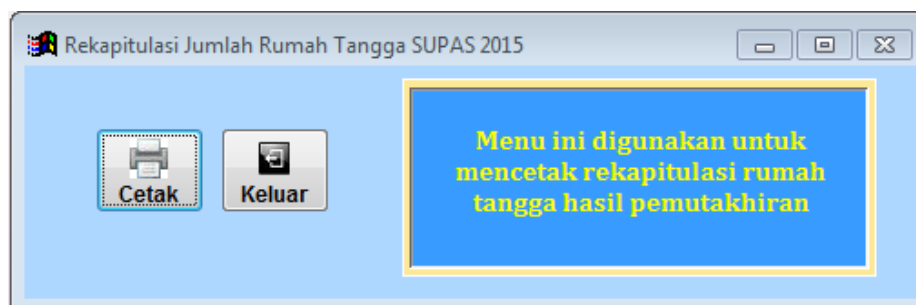

Gambar 3.26 Tampilan Halaman Rekapitulasi Jumlah Rumah Tangga

- Klik tombol Cetak untuk mencetak rekapitulasi. Selanjutnya kan terlihat *preview* Rekapitulasi Jumlah Rumah tangga Hasil Updating seperti Gambar 3.27.
- Tekan gambar **printer** (cetak). Pengguna disarankan untuk mencetak dalam format pdf terlebih dahulu.

**REKAPITULASI JUMLAH RUMAH TANGGA HASIL UPDATING
SURVEI PENDUDUK ANTAR SENSUS 2015**

PROVINSI : [13] SUMATERA BARAT
KABUPATEN / KOTA : [71] PADANG

KECAMATAN DESA / KELURAHAN / NAGARI	NBS	NKS	JUMLAH RUMAH TANGGA	JUMLAH ANGGOTA RUMAH TANGGA	JUMLAH RUMAH TANGGA ADA KEMATIAN
(1)	(2)	(3)	(4)	(5)	(6)
[010] BUNGUS TELUK KABUNG					
[007] BUNGUS SELATAN	008B	1301	41	183	8
[015] TELUK KABUNG UTARA	009B	6601	0	0	0
	010B	6602	47	186	33
[017] BUNGUS BARAT	009B	1605	0	0	0
	012B	1604	0	0	0
	018B	0603	0	0	0

Gambar 3.27 Tampilan Halaman Rekapitulasi Jumlah Rumah Tangga

5. Olah

Entri pemutakhiran rumah tangga dapat dilakukan lebih dari satu *Personal Computer*. Oleh karena itu, disediakan fasilitas Cek dan Gabung Data untuk mengorganisir *file* hasil entri di dalam satu komputer. Pengorganisasian file ini dilakukan melalui menu Olah - Cek dan Gabung Data.



Gambar 3.28. Tampilan Konfirmasi File yang akan Dicek

Apabila proses pengecekan dan penggabungan data telah selesai maka akan muncul pesan seperti Gambar 3.29.

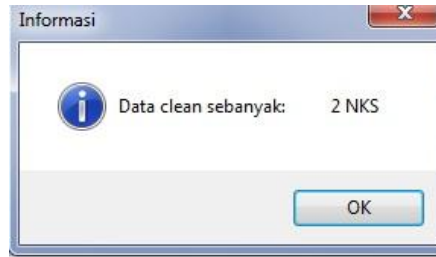

Gambar 3.29. Tampilan Informasi Data yang telah *Clean*

6. Keluar

Menu ini digunakan untuk keluar dari aplikasi SUPAS15.exe.

4.1 Pengertian Blok Sensus, Segmen dan Bangunan

4.1.1 Blok sensus (BS) adalah bagian dari suatu wilayah desa/kelurahan yang merupakan daerah kerja dari seorang pencacah. Kriteria BS adalah sebagai berikut:

1. Setiap wilayah desa/kelurahan dibagi habis menjadi beberapa BS.
2. BS mempunyai batas-batas yang jelas/mudah dikenali, baik batas alam (misalnya: sungai, pantai, dsb) maupun buatan (misalnya: jalan, jembatan, dsb). Satu BS bisa terdiri dari satu Satuan Lingkungan Setempat (SLS) atau beberapa SLS atau bagian dari satu SLS. SLS merupakan bagian terkecil dari wilayah pemerintahan, contoh: RT, RW, dusun, jorong, lorong, lingkungan, dsb.
3. Satu BS terletak dalam satu hamparan.

Ada 3 jenis blok sensus yaitu:

Blok sensus biasa (B) adalah blok sensus yang biasanya bermuatan antara 80 sampai 120 rumah tangga atau bangunan sensus tempat tinggal atau bangunan sensus bukan tempat tinggal atau gabungan keduanya dan sudah jenuh.

Blok sensus khusus (K) adalah blok sensus bersifat khusus yang mempunyai muatan sekurang-kurangnya 100 orang kecuali lembaga pemasyarakatan tidak ada batas muatan. Tempat-tempat yang termasuk blok sensus khusus antara lain: asrama militer (tangsi), daerah perumahan militer dengan pintu keluar masuk yang dijaga, panti asuhan, dsb.

Blok sensus persiapan (P) adalah blok sensus yang tidak terdapat muatan rumah tangga maupun bangunan sensus seperti sawah, kebun, tegalan (ladang), rawa, hutan.

Cakupan dalam SUPAS2015 adalah Blok Sensus Biasa

4.1.2 Segmen adalah wilayah bagian dari BS yang mempunyai batas jelas (alam/buatan) di dalam blok sensus (Lihat Gambar 4.1). Untuk BS yang terbentuk dari bangunan bertingkat seperti apartemen atau rumah susun, lantai bangunan tersebut dapat dijadikan sebagai batas segmen.

4.1.3 Bangunan:

- a. **Bangunan Fisik** adalah tempat berlindung tetap maupun sementara, yang mempunyai dinding, lantai dan atap, baik yang digunakan untuk tempat tinggal maupun bukan tempat tinggal. Bangunan yang tidak digunakan untuk tempat tinggal dianggap sebagai satu bangunan fisik jika luas lantainya paling sedikit 10 m². Persyaratan luas ini tidak berlaku untuk bangunan tempat tinggal, artinya apabila suatu bangunan dihuni, meskipun luasnya tidak sampai 10 m², bangunan tersebut tetap dihitung sebagai bangunan fisik.
- b. **Bangunan Sensus** adalah sebagian atau seluruh bangunan fisik yang mempunyai pintu keluar masuk sendiri dan merupakan satu kesatuan penggunaan.

4.2 Peta BS

Pada tahun 2008 dan 2009 BPS telah melaksanakan pemetaan desa/kelurahan di seluruh wilayah Indonesia. Dalam peta desa/kelurahan tersebut setiap desa/kelurahan dibagi menjadi blok sensus. Pada pelaksanaan Sensus Pertanian 2013 (ST2013) juga dilakukan pemetaan desa/kelurahan dalam rangka pemutakhiran peta blok sensus hasil SP2010 (SP2010-WB).

Dalam pelaksanaan lapangan SUPAS2015 digunakan *print-out* peta blok sensus SP2010-WB atau ST2013-WB yang berfungsi sebagai berikut:

1. Sebagai batas wilayah kerja pencacahan, sehingga tidak terjadi lewat cacah atau cacah ganda.
2. Untuk identifikasi posisi rumah tangga.

Pada saat pelaksanaan lapangan, setiap tim dibekali *print-out* peta blok sensus SP2010-WB atau ST2013-WB untuk setiap blok sensus yang menjadi wilayah tugasnya.

Gambar *print-out* peta BS meliputi:

1. Batas luar BS
2. Batas segmen beserta nomor segmen
3. Identitas satuan lingkungan setempat RT, RW, dll
4. Nama jalan, gang, sungai, danau, dll
5. Legenda atau bangunan penting

Sebelum *print-out* peta blok sensus digunakan, perlu diadakan pengecekan apakah telah terjadi perubahan. Jika terdapat perbedaan antara *print-out* peta dengan keadaan di lapangan, maka *print-out* peta blok sensus perlu diperbaiki sesuai dengan keadaan sebenarnya pada saat penelusuran wilayah, kecuali batas luar blok sensus.

Perbaikan/penyesuaian tersebut meliputi:

1. Perbaiki batas dan informasi SLS, jika SLS di lapangan tidak sesuai dengan yang terdapat dalam *print-out* peta blok sensus, perbaiki batas yang sebenarnya dengan pensil warna hitam. Tuliskan nomor/nama SLS di bawah nomor/nama SLS yang terdapat pada *print-out* peta blok sensus. Coret terlebih dahulu nomor/nama SLS lama.
2. Perbaiki unsur-unsur lainnya, seperti, jalan, sungai, legenda atau bangunan penting, dan lain-lain.

SP2010-WB

SKETSA PETA BLOK SENSUS 019B

Kode Wilayah Administrasi

Kode Blok Sensus

3402080001019B

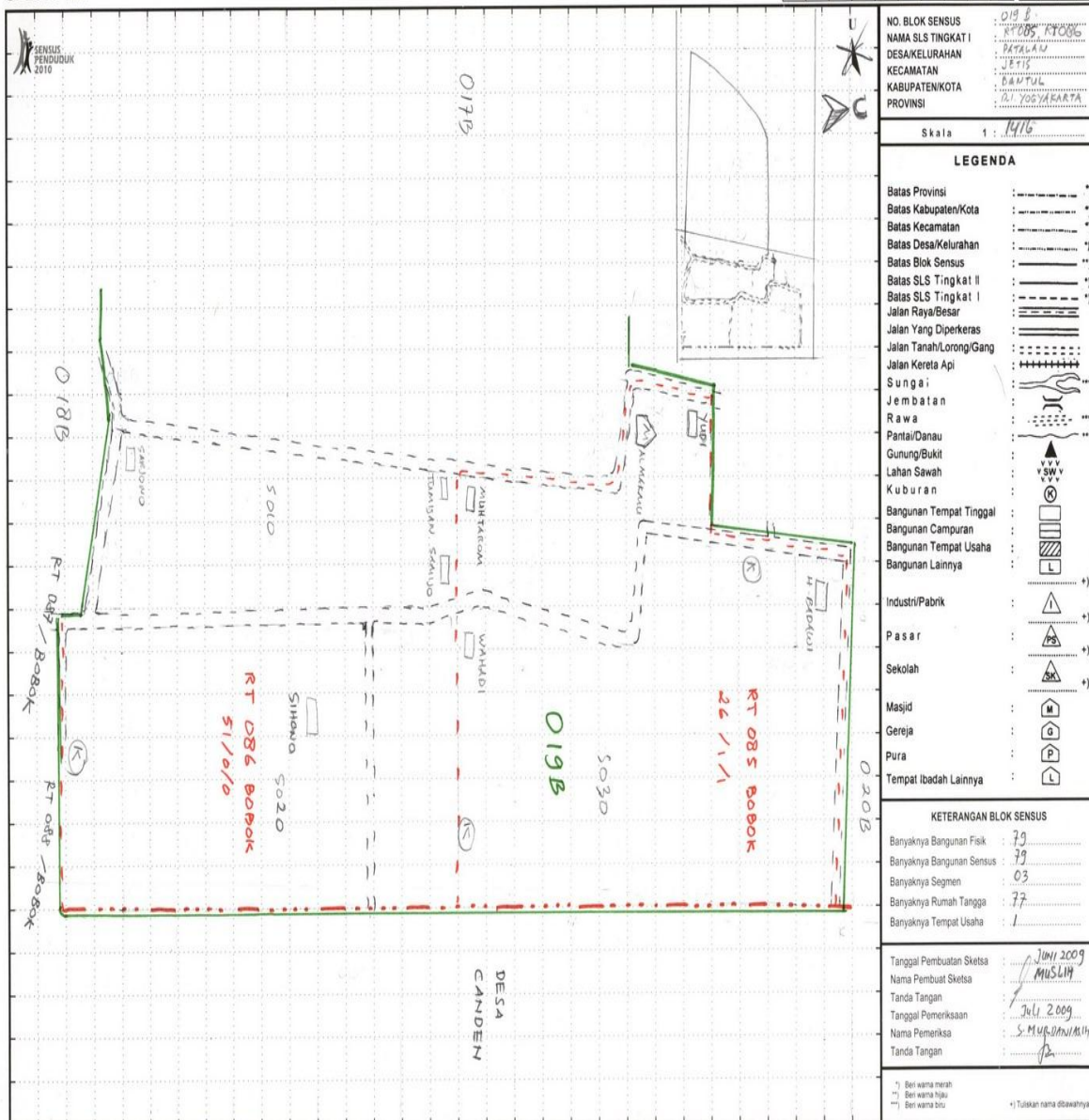

Badan Pusat Statistik

Gambar 4.1 Print-out Peta Blok Sensus

Pemeriksaan isian Daftar SUPAS2015-P harus dilakukan mulai dari Blok I sampai dengan blok terakhir yaitu Blok IV. Isian setiap rincian harus konsisten, jika ditemukan kesalahan atau ketidakkonsistenan maka kortim harus membetulkan dengan cara mencoret isian yang salah dan menuliskan yang benar. Apabila dipandang perlu, kortim dapat meminta pencacah kembali menemui responden untuk mendapatkan keterangan yang sesuai dengan keadaan di lapangan.

Periksa terlebih dahulu kelengkapan halaman Daftar SUPAS2015-P. Kemudian periksa isian blok demi blok, rincian demi rincian, dan kolom demi kolom setiap baris isian Blok IV.

Blok I: Pengenalan Tempat

Periksa apakah identitas sudah sesuai dengan DSBS (Daftar Sampel Blok Sensus).

Blok II: Ringkasan

Isian Blok II merupakan salinan dari isian Blok IV pada halaman terakhir. Periksa isian dengan ketentuan sebagai berikut:

Blok II	Ketentuan	Blok IV Halaman terakhir
1. Rincian 201	harus sama dengan	Kolom (3) Baris C
2. Rincian 202	harus sama dengan	Kolom (4) Baris C
3. Rincian 203.a	harus sama dengan	Kolom (8) Baris C
4. Rincian 203.b	harus sama dengan	Kolom (9) Baris C
5. Rincian 203.c	harus sama dengan	Kolom (10) Baris C
6. Rincian 204	harus sama dengan	Kolom (11) Baris C
7. Rincian 205	harus sama dengan	Kolom (12) s.d Kolom (15) Baris C

Blok III: Keterangan Petugas

Rincian 301 dan 303: Kode Petugas

Tuliskan kode Kortim dan periksa apakah kode pencacah sudah dituliskan di tempat yang disediakan dan sesuai dengan kode petugas yaitu terdiri dari 4 digit.

- Digit pertama dan ke dua adalah nomor tim
- Digit ke tiga adalah jabatan petugas, terdiri dari:
 - 1 untuk staf BPS Provinsi atau staf BPS Kabupaten/kota
 - 2 untuk KSK
 - 3 untuk Mitra
- Digit ke empat adalah kedudukan petugas dalam tim:
 - 0 untuk kortim,
 - 1 untuk pencacah pertama,
 - 2 untuk pencacah ke dua

Periksa apakah sudah mengikuti contoh Penulisan Kode Petugas berikut ini:

Yuna (mitra BPS) adalah pencacah ke dua pada tim pertama di Kabupaten Bantul, maka kode petugas harus dituliskan sebagai berikut:

Kode petugas untuk **Yuna** adalah:

Rincian 301.

0	1	3	2
---	---	---	---

Rincian 302 dan 304: Pernyataan Petugas

Periksa apakah pencacah sudah menuliskan tanggal sesuai dengan tanggal penyelesaian pencacahan di rumah tangga tersebut dan namanya serta membubuhkan tanda tangan di tempat yang disediakan. Setelah pemeriksaan isian kuesioner sudah selesai dan dipastikan bahwa isian sudah lengkap, benar dan konsisten, tuliskan tanggal pemeriksaan, nama dan membubuhkan tanda tangan sebagai **“tanda pernyataan”** bahwa Kortim benar-benar telah menyelesaikan pemeriksaan.

Blok IV: Daftar Bangunan dan Rumah Tangga

Blok ini digunakan untuk memperbarui seluruh keterangan rumah tangga dan pada blok sensus terpilih. Periksa setiap rincian dengan urutan sebagai berikut:

1. Apakah Kolom (1) sampai dengan kolom (6), Kolom (7) s.d. Kolom (15) Blok IV sudah terisi sesuai keberadaan rumah tangga saat pemutakhiran;
2. Cek isian di kolom (7) jika berisi Kode 1 (ditemukan), kode 2 (ganti KRT), atau kode 3 (pindah dalam blok sensus), maka isian pada Kolom (8) sampai dengan Kolom (15) harus terisi sesuai keadaan rumah tangga;
3. Jika jawaban di Kolom (7) adalah kode 2, periksa apakah sudah dicoret nama KRT yang lama dan menulis nama KRT penggantinya;
4. Cek jika kolom (7) terisi kode 4 yaitu rumah tangga baru, maka rumah tangga baru tersebut harus dituliskan setelah baris terakhir yang terisi di halaman terakhir, mulai dari kolom (1) s.d. kolom (15);
5. Cek jika rumah tangga di Kolom (7) berkode 5 (Bergabung dengan rumah tangga lain) maka nama KRT di Kolom (6) tidak dicoret dan harus terisi tanda strip di Kolom (8) s.d. Kolom (15).
6. Cek jika isian di Kolom (7) berkode 6 (pindah keluar blok sensus) maka nama KRT di Kolom (6) tidak dicoret dan kolom (8) sampai (15) harus berisi tanda strip (-);
7. Cek jika di Kolom (7) kode 7 (tidak ditemukan), maka kolom (8) sampai (15) harus berisi tanda strip (-)
8. Cek isi di kolom (12) sampai (15), kolom yang terisi hanya boleh salah satu diantara kolom tersebut dan harus sesuai dengan kolom (10).
9. Cek isian Baris A di setiap halaman: isian di setiap Kolom (8) s.d Kolom (15) harus sama dengan jumlah isian semua baris pada halaman yang bersangkutan.
10. Cek isian Baris B di setiap halaman, harus sama dengan isian Baris C pada halaman sebelumnya. Halaman 1 (Blok IV pertama) Baris B diberi tanda strip (-).
11. Cek isian Baris C di setiap halaman, harus sama dengan jumlah Baris A dan Baris B pada setiap kolomnya.

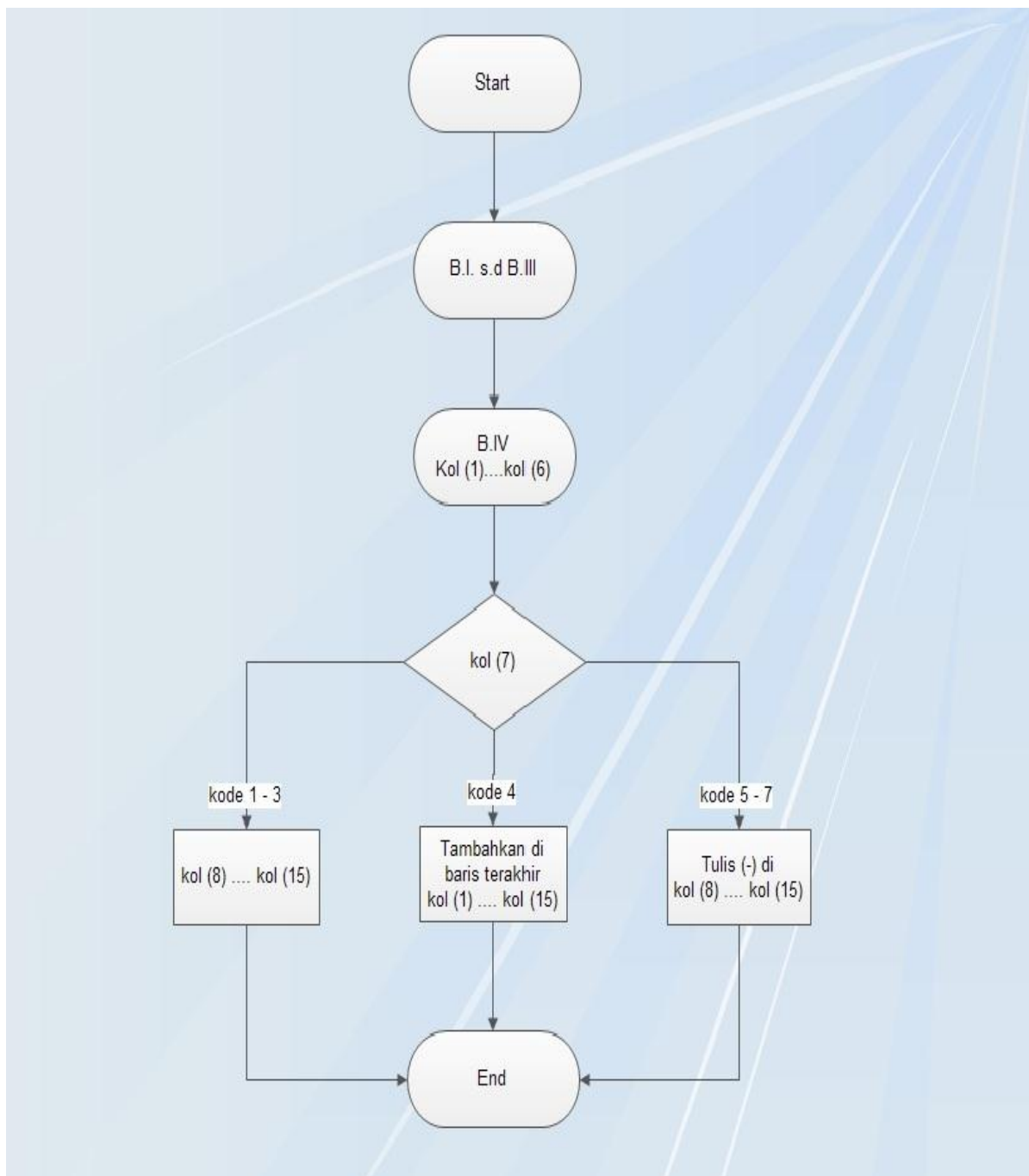

Gambar 5.1 Alur Pertanyaan SUPAS2015-P

DAFTAR SUPAS2015-DSRT

Daftar SUPAS2015-DSRT mencatat identitas rumah tangga terpilih SUPAS2015. Daftar ini merupakan hasil pemilihan sampel rumah tangga yang dilakukan oleh oleh Kortim dengan menggunakan program aplikasi berdasarkan hasil pemutakhiran rumah tangga (SUPAS2015-P). Setelah dicetak, Daftar SUPAS2015-DSRT diserahkan kepada pencacah sebagai pedoman dalam melakukan pencacahan rumah tangga SUPAS2015. Daftar SUPAS2015-DSRT dibuat 2 rangkap, 1 rangkap disimpan di BPS Kabupaten/Kota dan 1 rangkap dikirim ke Sub Direktorat Statistik Demografi BPS Pusat.

Daftar SUPAS2015-DSRT berisi identitas rumah tangga sampel sebagai penuntun bagi pencacah, untuk mengunjungi rumah tangga terpilih yang dicacah dengan Daftar SUPAS2015-S.

Khusus untuk wilayah yang termasuk “remote area” dimana pencetakan SUPAS2015-DSRT tidak mungkin dilakukan maka Kortim dapat menyalin identitas rumah tangga terpilih kedalam blangko SUPAS2015-DSRT. Tampilkan (*print preview*) SUPAS2015-DSRT, salin seluruh isian kedalam blangko SUPAS2015-DSRT dengan tata cara pengisian sebagai berikut:

Blok I: Pengenalan Tempat

Blok ini berisi identitas BS, salin seluruh isian dalam blok ini yang terdiri dari nama/kode provinsi, nama/kode kabupaten/kota, nama/kode kecamatan, nama/kode desa/kelurahan, klasifikasi desa/kelurahan, nomor blok sensus dan nomor kode sampel.

Blok II: Keterangan Rumah Tangga Terpilih

Di dalam keterangan rumah tangga yang terpilih terdapat nomor urut untuk sampel, SLS, bangunan fisik, bangunan sensus, dan rumah tangga. Selain itu terdapat nama KRT, apakah terdapat kematian, banyaknya anggota rumah tangga, dan Satuan Lingkungan Setempat (RT/RW/Dusun, Nama jalan/gang) yang telah *diprint-out* dalam Daftar SUPAS2015-P tersebut.

Pemeriksaan Daftar SUPAS2015-S dilakukan setelah pencacah selesai melakukan pencacahan di setiap rumah tangga terpilih. Jika rumah tangga terpilih tidak dapat diwawancarai, maka harus ada catatan alasan pada Blok Catatan Daftar SUPAS2015-S. Pastikan ada tulisan “RESPONDEN MENOLAK” atau “RUMAH TANGGA TIDAK DAPAT DITEMUI” yang ditulis secara diagonal dari bawah ke atas di halaman muka kuesioner Daftar SUPAS2015-S.

Tahapan selanjutnya adalah pemeriksaan isian daftar yang meliputi pemeriksaan kewajaran dan konsistensi isian serta kebenaran isian sesuai dengan alur pertanyaan yang ada dalam daftar SUPAS2015-S.

Blok I: Pengenalan Tempat

Seluruh isian pada blok ini harus sama dengan yang tercantum dalam SUPAS2015-DSRT. Jika terjadi perbedaan isian kode wilayah maka tidak dapat dilakukan proses entry data SUPAS2015-S. Pemeriksaan harus dilakukan sebagai berikut:

1. P101 sampai dengan P107 harus sama dengan isian pada Blok I Daftar SUPAS05-DSRT P101 sampai dengan P107.
2. P108 harus sama dengan Daftar SUPAS05-DSRT Blok II Kolom (3) dan Kolom (4).
3. P109 harus sama dengan Daftar SUPAS05-DSRT Blok II Kolom (1).
4. P110 harus sama dengan Daftar SUPAS05-DSRT Blok II Kolom (6)
5. P111 nama pemberi informasi utama harus ada pada Daftar SUPAS2015-S Blok IV kolom (2).

Waktu Mulai Wawancara:

Cek isian waktu memulai dan selesai wawancara, bila belum terisi kortim meminta pencacah untuk mengisi waktu tersebut sesuai waktu pada saat wawancara.

Blok II: Ringkasan

1. P201 harus sama dengan jumlah baris yang terisi di Blok IV atau sama dengan banyaknya isian di P401 Kolom (1) dan sama dengan banyaknya Blok VIA P601 yang terisi.
2. P202 harus sama dengan banyaknya Blok IV kolom (5) yang berkode 1 atau sama dengan banyaknya Blok VIA P601 yang terisi untuk jenis kelamin yang sesuai.
3. P203 harus sama dengan banyaknya Blok IV kolom (5) berkode 2 atau sama dengan banyaknya Blok VIA P601 yang terisi untuk jenis kelamin yang sesuai.
4. P204 harus sama dengan banyaknya Blok IV kolom (5) berkode 2, kolom (8) berumur 10 – 54 tahun, dan kolom (9) berkode selain 1 atau sama dengan banyaknya Blok VIIA P701 yang terisi.
5. P205 harus sama dengan banyaknya Blok IV kolom (3) berkode 10.
6. P206 harus sama dengan banyaknya Blok IV kolom (3) berkode 10, kolom (5) berkode 2, kolom (8) berumur 10-54 tahun, dan kolom (9) berkode selain 1 atau sama dengan banyaknya Blok VIIA P701 yang terisi.

Blok III: Keterangan Petugas

Kortim harus mengecek seluruh isian dokumen dan melakukan verifikasi terlebih dahulu sebelum melakukan pengisian tanggal pemeriksaan, nama dan membubuhkan tandatangan.

Blok IV: Susunan Anggota Rumah Tangga

Periksa apakah pengisian susunan anggota rumah tangga sudah sesuai dengan tata cara yang sudah ditentukan yaitu dimulai dari Kepala Rumah Tangga kemudian dilanjutkan dengan anggota rumah tangganya, jika sudah benar lanjutkan pemeriksaan sebagai berikut:

1. Jika P402 baris 01=1 dan baris 02=2, maka P404 baris 01 dan 02 kodenya tidak boleh sama dan P407 (umur) baris 01 dan 02 harus ≥ 10 .
2. Cek P402 apakah sudah terisi sesuai kode.
3. Cek P402 berkode 10 (tamu), pengisian kolom dimulai dari P404 hingga P408.

4. Jika P407 berumur 0-17 tahun maka P410 dan P411 harus ada isian.
5. Jika $P407 \geq 17$ atau $P407 < 17$ tetapi berstatus kawin, cerai hidup atau cerai mati atau P408 kolom (9) berkode >1 maka P412 harus ada isian.
6. Cek P408 apakah sudah terisi sesuai kode. Jika P408 berkode >1, maka P409 harus ada isian.

Kortim harus mengecek bahwa tidak ada ART atau pun tamu yang terlewat atau tercacah ganda. Bila masih terdapat kotak yang kosong atau tanda cek di kotak “YA” tanyakan kembali kebenaran isian tersebut kepada pencacah. Perintahkan pencacah untuk memperbaiki isiannya dan memberikan tanda cek di kotak “TIDAK”.

Blok V.A: Kejadian Kematian Sejak 1 Januari 2010

Kortim harus melakukan verifikasi dengan menggunakan Daftar SUPAS2015-V. Kortim harus mengecek apakah yang tercatat disini hanya yang berstatus anggota rumah tangga pada saat meninggal, bukan yang sedang menumpang atau tinggal sementara ketika meninggal. Sebelum melakukan verifikasi Kortim harus memeriksa isian blok V.A sebagai berikut:

1. Jika P501 berkode 1 maka P502 s.d P508 harus ada isian, sebaliknya jika P501 berkode 2 maka P502 s.d. P508 harus kosong.
2. Cek apakah P503 sudah terisi sesuai dengan status hubungan dengan KRT sebelum almarhum/almarhumah meninggal.
3. Cek isian P504 harus angka 2010 s.d 2015.
4. Cek isian P505 Kolom (5) sudah benar yaitu 00 s.d 23 dan Kolom (6) terisi 02 s.d 95. Jika P505 Kolom (5) terisi maka Kolom (6) harus berisi tanda strip “-“ demikian sebaliknya.
5. Jika P506 berkode 1 maka P507 harus kosong dan P508 harus ada isian.
6. Jika P506 berkode 2 dan P505 Kol (6) berumur antara 10 – 54 tahun, P507 Kolom (8), (9) dan (10) harus ada isian atau Kolom (8), (9) atau (10) ada yang berkode 1.
7. Jika P506 berkode 2 dan P505 Kol (6) berumur kurang dari 10 tahun atau lebih dari 54 tahun, P507 harus kosong dan P508 harus ada isian.

8. Kolom (8) s.d (10) boleh berkode 2 semua, tetapi kode 1 hanya boleh terisi pada salah satu kolom-kolom tersebut.
9. Jika P507 untuk kolom (8) atau (9) berkode 1, P508 harus ada isian.
10. Jika P507 untuk kolom (8), (9), (10) berkode 2, P508 harus ada isian.
11. Jika P507 untuk kolom (10) berkode 1 atau 2, P508 harus ada isian.

Blok V.B: Migrasi Keluar Internasional

1. Cek P509 berkode 1 (ada mantan ART benar-benar tinggal di luar negeri pada periode 1 Januari 2010 s.d. sekarang), maka P510 s.d P516 harus ada isian. Bila P509 berkode 2 (tidak ada mantan ART yang tinggal di luar negeri) maka P510 s.d. P516 harus kosong dan lanjut ke P601.
2. Cek apakah penulisan nama negara sudah benar, jika benar maka isikan kode negara di P512 (lihat lampiran Kode Negara).
3. Cek isian P513, tahun keberangkatan ke negara lain harus angka 2010 s.d 2015.
4. Cek isian P514 apakah umur saat berangkat sudah terisi.
5. Cek isian P515 dan P516 apakah sudah terisi sesuai kode.

Blok VI: Keterangan Umum Anggota Rumah Tangga (Tidak Ditanyakan untuk Tamu)

Blok VI.A: Anggota Rumah Tangga Semua Umur

1. Cek banyaknya Blok VI.A yang terisi harus sama dengan jumlah ART di Blok IV P401. Banyaknya Blok VI.A yang harus terisi, tidak termasuk Tamu.
2. Cek apakah nama dan nomor ART di P601 sudah sama dengan nama dan nomor urut di Blok IV Kolom (1) dan Kolom (2).
3. Cek apakah alur pertanyaan sudah sesuai.
4. Cek P602 harus sama dengan P407 untuk ART, jika tidak sama perbaiki yang salah.
5. Jika P602b terisi 02 s.d 95 maka harus terisi salah satu kode pada P609 s.d P616, sebaliknya jika P602b terisi 00 atau 01 maka P609 s.d P616 harus kosong.
6. Cek isian P603. Jika agama Lainnya, maka harus ada isian.

7. Jika P604a berkewarganegaraan WNI, P604b harus ada isian nama suku bangsa dan P604c harus kosong. Jika P604a berkewarganegaraan WNA, P604c harus ada isian nama negara dan P604b harus kosong.
8. Jika P605 Kab/Kota tempat lahir tidak sama dengan tempat tinggal sekarang, lanjutkan ke P607.
9. Tuliskan kode Provinsi dan Kab/Kota di P605 dan P607, coret yang tidak sesuai.
10. Jika P606 berkode 2 dan umur responden kurang dari 2 tahun, pertanyaan dilanjutkan ke ART berikutnya. Jika umur responden 2 tahun atau lebih, P609 dst..harus ada isian sesuai alur pertanyaan.
11. Cek isian P608, jika responden tinggal di tempat tinggal sekarang kurang dari 1 tahun isikan "00".
12. Jika P608 umur responden kurang dari 2 tahun, lanjutkan ke ART berikutnya. Jika umur responden 2 tahun atau lebih, lanjutkan ke P609.

Blok VI.B: Anggota Rumah Tangga Umur 2 Tahun ke Atas

1. Cek apakah banyaknya Blok VI.B yang terisi harus sama dengan jumlah ART yang berumur 2 tahun ke atas ($P407 \text{ isiannya} \geq 2$). Tidak termasuk tamu.
2. Cek isian setiap pertanyaan, apakah kode isian sudah dilingkari dan kotak sudah terisi.

Blok VI.C: Anggota Rumah Tangga Umur 5 Tahun ke Atas

1. Cek banyaknya Blok VI.C yang terisi harus sama dengan jumlah ART yang berumur 5 tahun ke atas ($P407 \text{ isiannya} \geq 5$). Tidak termasuk tamu.
2. Cek jika P617 berisi 5 Tahun atau lebih, maka P618 s.d P619 harus kosong dan P620 harus ada isian.
3. Cek jika $P617 \leq 4$ tahun maka P618 dan P619 harus ada isian. Isikan kode Provinsi/Negara dan Kab/Kota pada P618, P629 dan P633 (lihat lampiran).
4. Jika P619a alasan pindah dari tempat tinggal 5 tahun yang lalu jawabannya "TIDAK" maka P619b harus kosong. Jika P619a jawaban Lainnya "YA", maka harus ada isian.

5. Jika P620 berkode 1 maka P621 sampai P625 harus ada isian, tulis kode negara pada P621 (lihat lampiran). Jika P620 berkode 2, P626 harus ada isian.
6. Jika P623 berumur kurang dari 1 tahun, isikan "0".
7. Cek isian P619, P624, P625, P631, P634, P636, P637 dan P638 apakah kode isian sudah dilingkari dan kotak sudah terisi.
8. Jika P625 berkode 6 maka jawaban Lainnya harus ada isian.
9. Jika P626 berkode 2 maka P627 s.d. P631 harus kosong. P626 berkode 1, P627 harus ada isian.
10. Jika P627 berkode 2 maka P628 s.d. P631 harus kosong. Jika P627 berkode 1, P628 harus ada isian.
11. Cek P630 harus lebih besar dari 000 menit. Penulisan harus rata kanan. Jika 1 s.d. 9 maka tulis 001 s.d. 009. Jika 10 s.d. 99 maka tulis 010 s.d. 099, dst.
12. Jika P631 berkode 96 maka jawaban Lainnya harus ada isian.
13. Jika P632 berkode 2, maka P633 dan P634 harus kosong. Jika P632 berkode 1, P633 harus ada isian.
14. Tuliskan kode bahasa sehari-hari yang digunakan di rumah pada P635.
15. Jika P637 berkode 1 maka P638 harus kosong, P639 harus ada isian.
16. Jika P636 jawaban Lainnya "YA", maka harus ada isian.
17. Jika P637 berkode 2 atau 3 maka P638 harus ada isian.

Blok VI.D: Anggota Rumah Tangga Umur 10 Tahun ke Atas

1. Banyaknya Blok VI.D yang terisi harus sama dengan jumlah ART yang berumur 10 tahun ke atas ($P407 \geq 10$). Tidak termasuk tamu.
2. Jika P641a kegiatan 1 sampai 4 jawabannya "TIDAK", P641b harus kosong.
3. Jika P641a.1 berkode 5 atau P641b berkode 1, P642 harus kosong.
4. Jika P642 berkode 1, P643 harus ada isian.
5. Jika P642 berkode 2 dan $P407 < 60$, lanjut ke ART berikutnya.
6. Jika P642 berkode 2 dan $P407 \geq 60$, P643 s.d. P645 harus kosong.
7. Cek isian P644 apakah kode isian sudah dilingkari dan kotak sudah terisi.

Blok VI.E: Anggota Rumah Tangga Umur 60 Tahun ke Atas

1. Cek banyaknya Blok VI.E yang terisi harus sama dengan jumlah ART yang berumur 60 tahun ke atas (P602 isian ≥ 60). Tidak termasuk tamu.
2. Jika P646 jawaban dari 1 s.d. 9 “TIDAK”, P647, P648 harus kosong dan P649 harus ada isian.
3. Jika P646 ada salah satu jawaban “YA” yang dilingkari, P647 dan P648 harus ada isian.
4. Cek apakah isian P648 adalah salah satu kode “YA” pada isian P646.
5. Cek jika P649 berkode 1, P650 harus ada isian.
6. Jika P651 jawaban dari 1 s.d. 9 “TIDAK”, P652 harus kosong.
7. Jika P651 ada salah satu jawaban “YA”, P652 harus ada isian. Jika P651 jawaban Lainnya “YA”, harus ada isian.

Blok VII: Perempuan Berumur 10-54 Tahun Berstatus Kawin/Hidup Bersama/Cerai Hidup/Pisah/Cerai Mati ataupun Tamu Perempuan Berumur 10-54 Tahun Berstatus Kawin/Hidup Bersama/Cerai Hidup/Pisah/Cerai Mati.

Blok ini hanya terisi jika responden adalah perempuan berumur 10-54 Tahun berstatus kawin/hidup bersama/cerai hidup/pisah/cerai mati. (P404=2, P407 \geq 10-54, P408=2,3,4,5,6) dan tamu (P402=10, P404=2, P407 \geq 10-54, P408=2,3,4,5,6).

Blok VII.A: Perkawinan

1. Cek apakah nama di P701 adalah ART yang P404 berkode 2, P407 berumur 10-54 tahun, dan P408 berkode 2,3,4,5 atau 6.
2. Cek apakah jawaban pada P702 sudah benar.
BULAN: 01 s.d. 12, dan 98 untuk jawaban tidak tahu.
TAHUN: maksimum 2015.
3. Jika P702 berisi bulan dan tahun, hitung P703 dengan berpedoman pada cara menghitungnya seperti menghitung umur (lihat lampiran).
4. Cek apakah P704 sudah ada jawabannya, paling sedikit satu kali.
5. Cek Isian P705 harus \leq selang waktu antara bulan dan tahun pencacahan dengan bulan dan tahun perkawinan pertama (P702).

6. Jika responden berstatus kawin/hidup bersama (P408 =2 atau 3), maka P706 harus berisi tanda cek (√) di kotak sebelah kiri. Jika responden berstatus cerai hidup/pisah/cerai mati (P408 = 4,5,atau 6), P706 harus berisi tanda cek (√) di kotak sebelah kanan.
7. Jika P706 berisi tanda cek di sebelah kanan, P707 harus ada isian. Jika P707 terisi, dilanjutkan ke P709.
8. P708 harus ada isian jika responden berstatus kawin/hidup bersama (P408 =2 atau 3). Jika P708 berkode 1, pastikan nomor urut suami/pasangan ada isiannya sesuai dengan isian di Blok IV kolom (1).

Blok VII.B: Fertilitas

1. Jika P709 berkode 1, pertanyaan selanjutnya harus ada isian. Jika berkode 2, P710 s.d. P725 harus kosong.
2. P710 harus ≥ 10 . Gunakan umur responden (P407 atau P602) dan umur anak pertama yang dilahirkan untuk mengecek apakah ia berumur paling sedikit 10 tahun pada waktu melahirkan anak yang pertama. Ketidaksesuaian antara umur responden dan umur pada kelahiran anak pertama sering timbul karena:
 - Anak tersebut bukan anak kandung responden.
 - Umur dan tanggal lahir responden (P407 dan P602) tidak benar.
3. Cek P714 harus sama dengan jumlah anak yang tercatat di P711+P712+P713.

Blok VII.C: Daftar Riwayat Kelahiran Anak (Perempuan yang Pernah Melahirkan).

1. Cek apakah jumlah kelahiran yang dicatat dalam daftar riwayat kelahiran sama dengan di P714. Jika jumlah baris yang terisi dalam daftar riwayat kelahiran lebih sedikit dari isian P714, Kortim harus meminta pencacah untuk menanyakan kembali kepada responden untuk mendapatkan jawaban yang benar. Demikian pula jika jumlah kelahiran dalam daftar riwayat kelahiran lebih besar, Kortim harus menugaskan pencacah untuk memperbaiki P711 s.d. P714 berdasarkan informasi tersebut. **Namun hati-hati jika perbedaan tersebut disebabkan karena tercatatnya selain anak kandung.**

- a) Cek apakah jumlah anak laki-laki yang masih hidup yang tertulis dalam daftar riwayat kelahiran sama dengan jumlah anak laki-laki di P711 dan P712.
 - b) Cek apakah jumlah anak perempuan yang masih hidup yang tertulis dalam daftar riwayat kelahiran sama dengan jumlah anak perempuan di P711 dan P712.
 - c) Cek apakah jumlah anak laki-laki yang meninggal yang tertulis dalam daftar riwayat kelahiran sama dengan jumlah anak laki-laki di P713.
 - d) Cek apakah jumlah anak perempuan yang meninggal yang tertulis dalam daftar riwayat kelahiran sama dengan jumlah anak perempuan di P713.
2. Cek apakah P718 dan P723 sudah saling sesuai. Tidak mungkin umur meninggal lebih tua dari umur masih hidup. Periksa apakah umur pada waktu meninggal dicatat dalam HARI **atau** BULAN **atau** TAHUN, hanya terisi salah satu saja.
 3. Menggunakan informasi pada P718 dan P721, Cek apakah nomor urut kelahiran di P715 untuk setiap anak yang dicatat dalam daftar riwayat kelahiran sudah benar. Pada umumnya kelahiran sudah dicatat urut dari yang pertama hingga terakhir, tetapi kortim harus meneliti kembali tanggal-tanggal kelahiran tersebut. Jika ditemukan nomor urut kelahiran yang salah, betulkan kembali nomor urut ini dengan memberi panah serta mengganti nomor urut pada P715.
 4. Cek apakah selang kelahiran paling sedikit 7 bulan kecuali jika kedua kelahiran tadi kembar. Dalam hal ini, kedua anak tadi harus dihubungkan dengan tanda kurung kurawal (**{**). Jika selang kelahiran kurang dari 7 bulan, petugas harus mengecek kembali keterangan riwayat kelahiran. Teliti umur semua anak pada Daftar Susunan Anggota Rumah Tangga (Blok IV), dan P602. Jika ada umur yang tidak sesuai dengan P721, betulkan umur dan tahun kelahiran anak tersebut agar sesuai dengan Daftar Susunan Anggota Rumah Tangga dan P602. Jika ada kesalahan dalam daftar riwayat kelahiran sedapat mungkin tanyakan lagi kepada responden.
 5. Cek apakah jawaban pada P718 sudah benar.
BULAN : 01 s.d. 12, dan 98 untuk jawaban tidak tahu.
TAHUN : maksimum 2015.

6. Jika P720 berkode 1 maka P721 s.d P722 harus ada isian. Jika P720 berkode 2, P721 s.d P722 harus kosong, dan P723 harus ada isian.
7. Jika P722 berkode 1 atau 2, dilanjutkan ke anak berikutnya.
8. Jika P724 berkode 1, catat nama anak tersebut.
9. Jika P725 berkode 1, catat kembali P715 s.d P724

Blok Cek Kortim:

Periksa kembali seluruh jawaban, beri tanda cek pada jawaban dan perbaiki jika ada yang belum sesuai.

1. Jika P.709 berkode 1, cek kembali jawaban P710-P714 apakah sudah sesuai, jika belum perbaiki isian.
2. Jika P.709 berkode 1, sesuaikan jawaban P.715 baris terakhir dengan P.714
3. Jika P.722 berkode 1, maka periksa apakah nama anak tersebut sudah terdaftar pada P.401, jika belum sesuai perbaiki isian.
4. Cek apakah P.602 sudah sesuai dengan P.702, P.703, P.705, dan P.710, jika belum, perbaiki isian.

Blok VII.D: Pemakaian Alat/Cara KB Perempuan Umur 10-54 Tahun Berstatus Kawin/Hidup Bersama/Cerai Hidup/Pisah/Cerai Mati.

1. P726 harus sesuai dengan nama di Blok IV Kolom (1) dan Kolom (2) yang P408 berkode >1, P407 berumur 10 – 54 tahun, P404 berkode 2.
2. Jika P726 berkode 1 maka P727 harus ada satu isian. Jika berkode 2, P727 s.d. P730 harus kosong.
3. Jika P727 berkode 09, 10, 11, 96, P728 dan P729 harus kosong.
4. Jika P727 berkode 01 s.d 08, P728 dan P729 harus ada isian.
5. Jika P728 berkode 01 s.d 16 maka P729 harus ada isian. Jika P728 berkode 17, 18, 19, atau 96 maka P729 harus kosong. Jika P731 berkode 96, jawaban Lainnya harus ada isian.
6. Jika P728 berkode 96, jawaban Lainnya harus ada isian.
7. Jika P730 terisi, P731 s.d. P733 harus kosong.
8. P731 terisi hanya jika P726 berkode 2.

9. Cek apakah salah satu kode di P727, P728, P729, P731, P734 sudah dilingkari, pastikan kode jawaban disalin ke dalam kotak yang tersedia.
10. Jika P732 berkode 2, P733 harus kosong dan P734 harus ada isian
11. Jika P732 berkode 1, P733 harus ada isian.
12. Jika P734 berkode 6, jawaban Lainnya harus ada isian.

Blok VII.E: Saudara Kandung dari Perempuan Umur 10-54 Tahun Berstatus Kawin/Hidup Bersama/Cerai Hidup/Pisah/Cerai Mati (P408 > 1)

1. Cek jika responden anak tunggal, kotak di sebelah kanan di P736 harus diberi tanda cek, dan P737 s.d. 748 harus kosong.
2. Bandingkan P735 dengan P737. P737 harus lebih kecil dari P735. Jika lebih besar, tanyakan kembali ke pencacah.
3. Banyaknya kolom yang terisi di P738 harus sama dengan P735 dikurangi 1 dan tercatat mulai dari yang tertua.
4. Cek apakah isian P740, P741, P742, dan P743 sudah saling sesuai.
5. Jika P740 berkode 1, P741 harus ada isian.
6. Jika P740 berkode 2, P741 harus kosong. Jika berkode 8 cek saudara kandung lainnya.
7. Pada P743, jika P739 berkode 1 atau P742 kurang dari 10 tahun cek saudara kandung lainnya.
8. Pada P743, jika P739 berkode 2 atau P742 berumur 10 tahun atau lebih, P744 harus ada isian.
9. Jika P744 berkode 1, P745 dan P746 harus kosong dan P747 harus ada isian. Jika P744 berkode 2, P745 dan P746 harus ada isian.
10. Jika P745 berkode 1, P746 harus kosong. Jika P745 berkode 2, P746 harus ada isian.
11. Jika P746 berkode 2, dilanjutkan ke saudara kandung selanjutnya. Jika P746 berkode 1, P747 harus ada isian.
12. Cek apakah isian tanda cek pada kota di P748 sudah sesuai dengan isian pada P744, P745, dan P746.

Blok VIII. Fasilitas Perumahan dan Perubahan Iklim

1. P801 s.d P820 harus ada isian.
2. Jika P801 berkode 6, jawaban Lainnya harus ada isian.
3. Jika P802 berkode 96, jawaban Lainnya harus ada isian
4. Cek Isian P803 dan harus lebih besar dari 000 m2. Penulisanannya harus rata kanan: jika 1-9, penulisannya 001-009; jika 10-99, penulisannya 010-099 dan seterusnya.
5. Jika P807 berkode 4, isian P806 tidak boleh berkode 1.
6. Jika P808 berkode 01, 02, 03, 04 dan 10, 11, 96, P809 harus kosong dan P810 harus ada isian. Jika P808 berkode 96, Jawaban Lainnya harus ada isian.
7. Jika P808 berkode 05, 06, 07, 08, 09, P809 harus ada isian.
8. Jika P810a berkode 4, P810b harus kosong dan P811 harus ada isian.
9. Jika P810a berkode 1, 2, atau 3, P810b harus ada isian.
10. Jika P812 berkode 2, P813 harus kosong dan P814 harus ada isian.
11. Jika P812 berkode 1, P813 s.d. P814 harus ada isian.
12. Jika P814 berkode 2, P815 harus kosong P816 s.d. P820 harus ada isian.
13. Jika P814 berkode 1, P815 s.d P820 harus ada isian.
14. Jika P820 berkode 2, pertanyaan “STOP”.
15. Jika P820 berkode 1, P821 harus ada isian.
16. Jika P821 berkode 2, pertanyaan “STOP”.
17. Jika P821 berkode 1, P822 harus ada isian.

BLOK IX. Catatan

Pastikan pencacah sudah mengisi tanggal, jam dan menit sesuai dengan waktu kunjungan ke rumah responden. Bila ada hal-hal yang dirasa penting, pencacah, kortim maupun editor/petugas entri dapat mengisikan ke blok catatan ini.

Konsistensi dan Kewajaran Jawaban

Selain isian jawaban yang sudah lengkap sesuai alur pertanyaan, maka perlu diperhatikan juga kewajaran isian. Kewajaran dan konsistensi merupakan hal yang harus dipenuhi dari keterangan yang dikumpulkan. Wajarnya suatu keterangan diperoleh jika keterangan itu sesuai dengan keadaan yang sebenarnya, yang benar-

benar ada kejadiannya. Kejadian-kejadian aneh di lapangan mungkin disebabkan karena salah pengertian, baik pengertian petugas yang mencatat maupun responden yang memberi keterangan.

Petugas harus lebih konsentrasi tentang kebenaran keterangan umur, jenis kelamin, hubungan dengan kepala rumah tangga, keanggotaan rumah tangga, dan status perkawinan. Keterangan pokok ini hampir selalu terkait dengan keterangan lainnya. Sehingga penting sekali untuk SANGAT YAKIN bahwa keterangan pokok tersebut sudah benar. Oleh sebab itu keterangan tersebut harus dicek berulang-ulang.

Keterangan umur harus terkait dengan status perkawinan, dimana sewajarnya mereka yang sudah pernah melakukan perkawinan berumur 10 tahun atau lebih. Fenomena di kalangan tertentu memang ada perkawinan di bawah umur 10 tahun, meski sangat jarang tetap dicatat sebagaimana apa adanya, namun petugas harus yakin bahwa kejadian itu benar-benar terjadi sehingga perlu pengecekan berulang. Hal tersebut perlu disampaikan dalam blok catatan, supaya proses editing pengolahan tidak salah, mengira kejadian itu suatu kesalahan petugas menggali keterangan.

Keterangan umur harus terkait dengan jumlah anak yang dilahirkan. Secara alami yang melahirkan adalah perempuan yang telah melewati usia/masa akil balik, perubahan dari anak-anak menjadi remaja. Usia akil balik bervariasi pada perempuan, tergantung turunan, pergaulan, perkembangan hormonal, gizi, pola konsumsi, dan sebagainya. Masa akil balik itu umumnya terjadi setelah berumur 10 tahun. Masa hamil akan berlangsung 7-11 bulan (rata-rata 9 bulan). Sewajarnya pada usia muda di bawah 15 tahun jarang sekali sudah mempunyai anak lebih dari 2, apalagi umumnya di usia tersebut mereka masih bersekolah.

Banyaknya ART yang berstatus istri dalam satu rumah tangga biasanya hanya satu, apalagi yang berstatus suami. Sangat jarang beberapa istri bergabung dalam satu rumah tangga. Demikian juga beberapa suami bergabung dalam satu rumah tangga. Tidak dipungkiri bahwa hal itu mungkin saja terjadi, namun bila memang benar-benar ada, sampaikan dalam laporan di blok catatan bahwa hal itu benar-benar terjadi.

ENTITAS SUPAS-2015

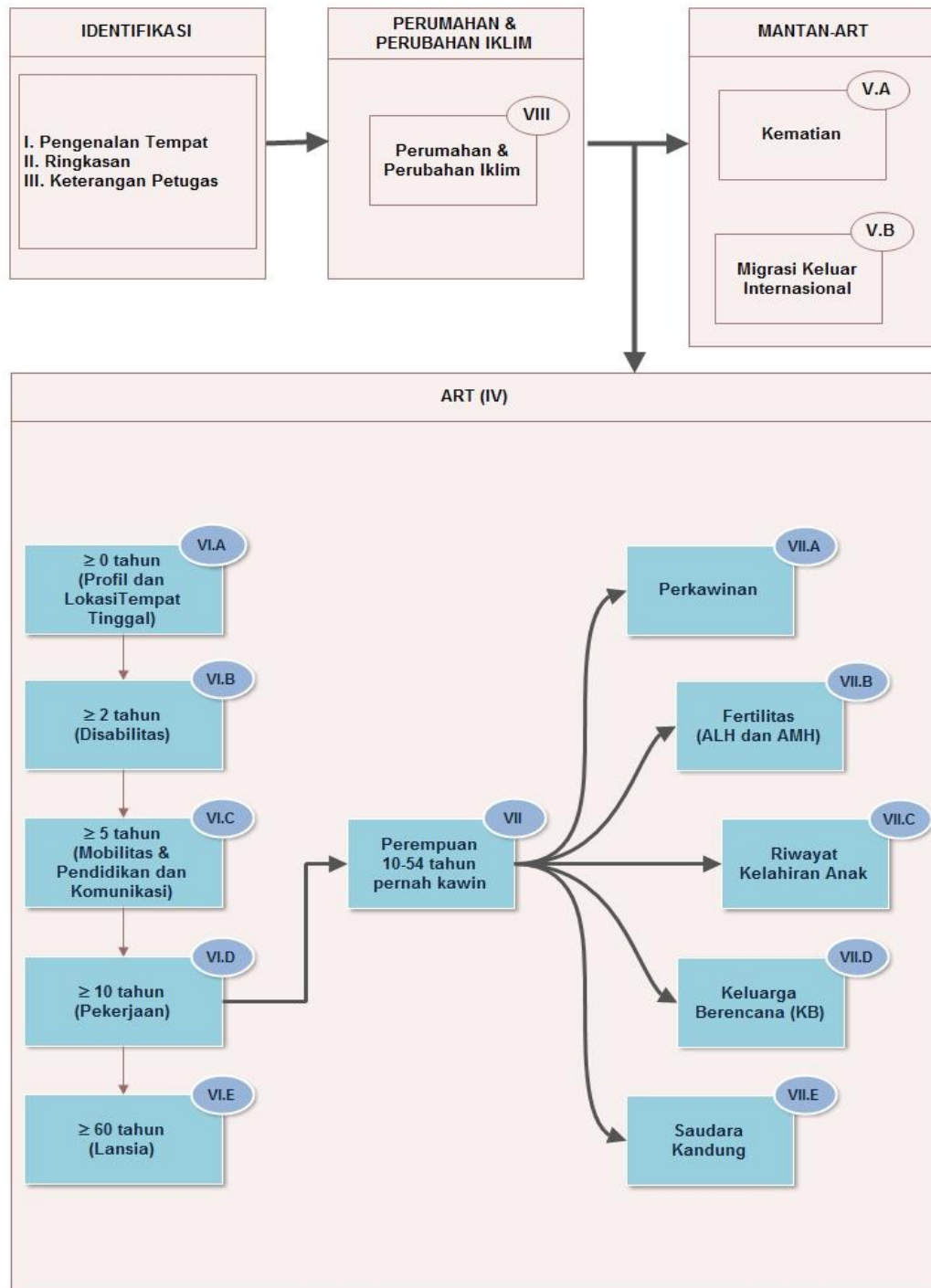

Gambar 7.1 Alur Pertanyaan SUPAS2015-S

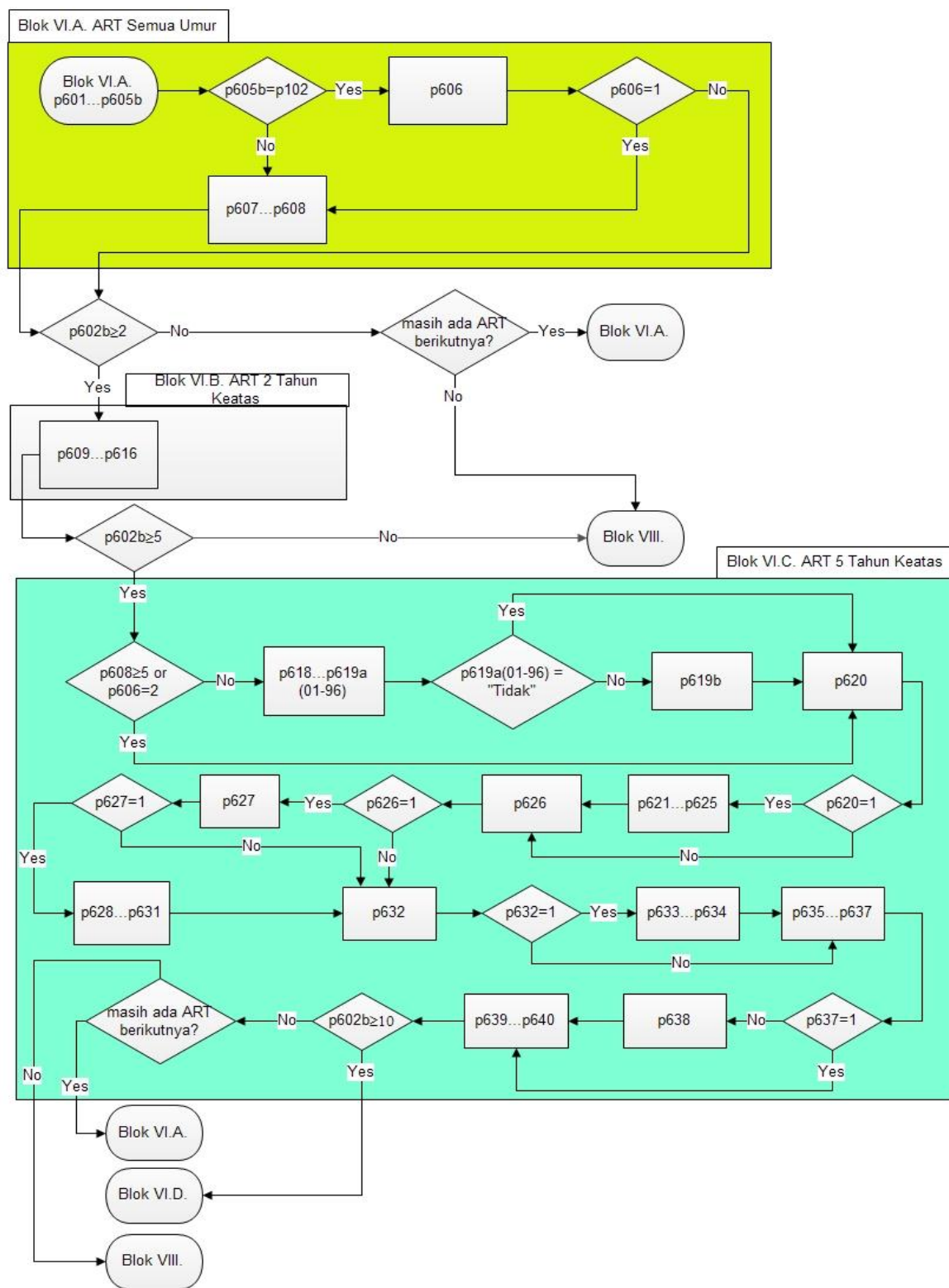

Gambar 7.3 Alur Pertanyaan Blok VI.A s.d Blok VI.C

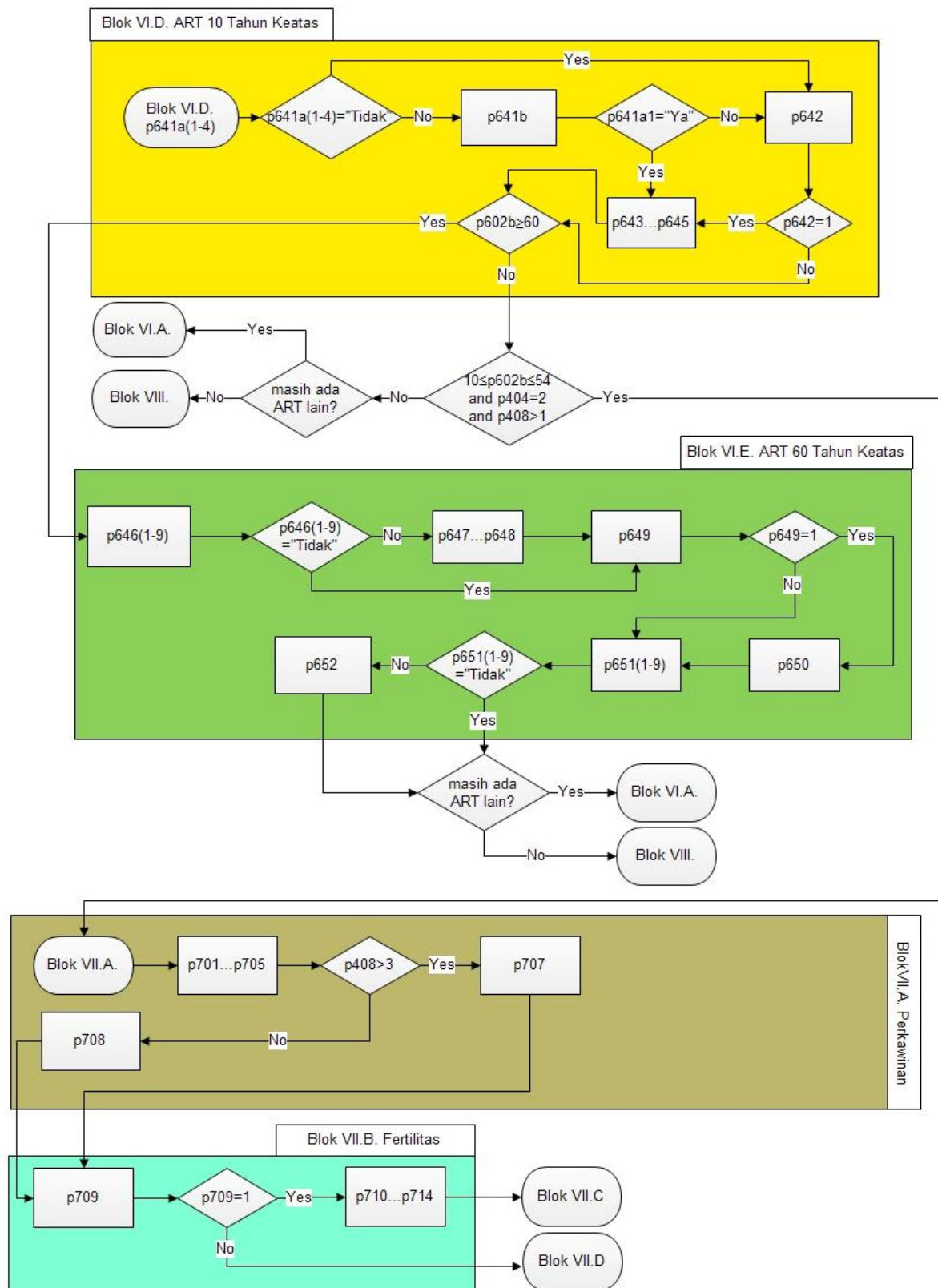

Gambar 7.4 Alur Pertanyaan Blok VI.D s.d Blok VII.B

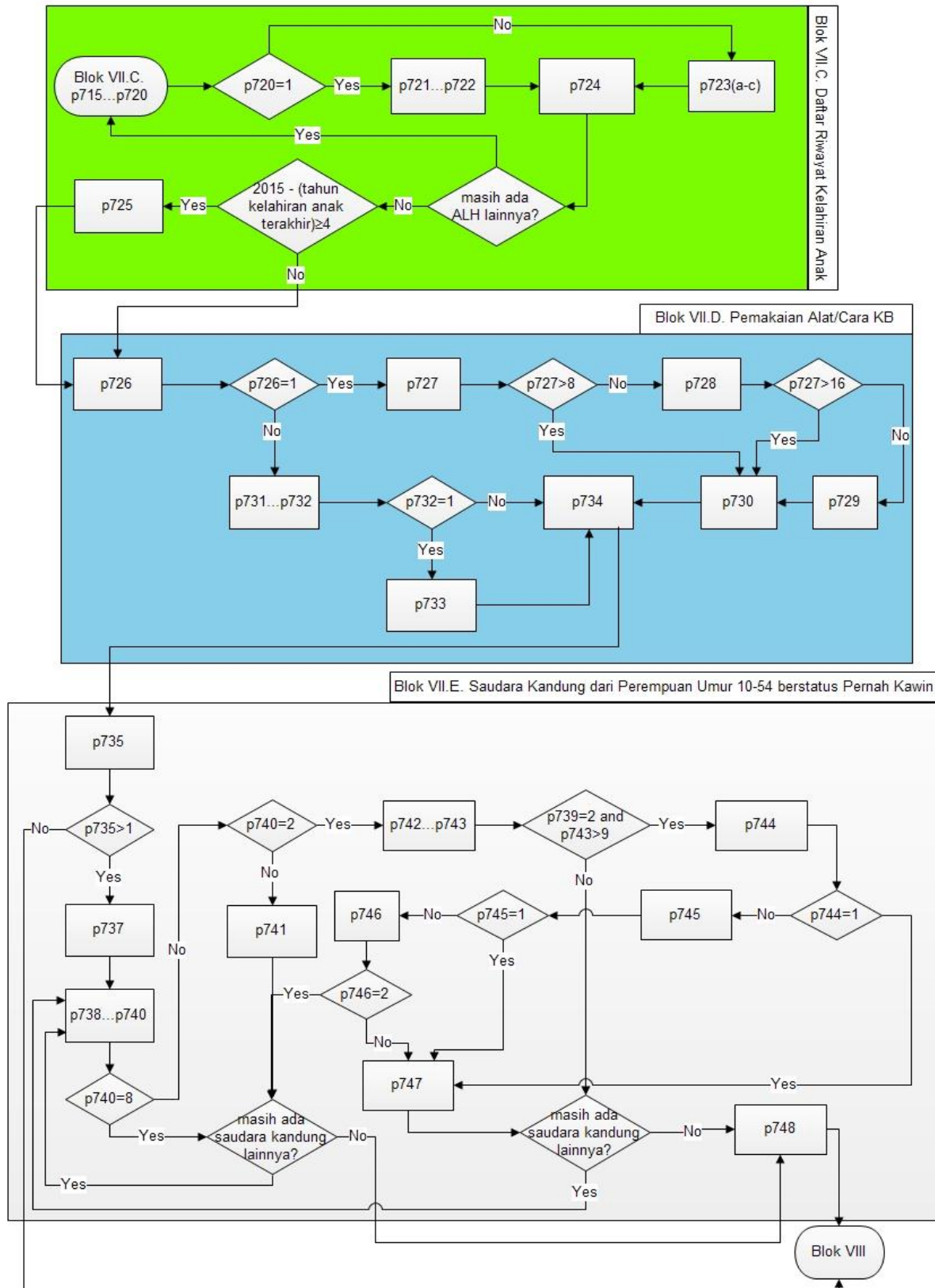

Gambar 7.5 Alur Pertanyaan Blok VII.C s.d Blok VII.E

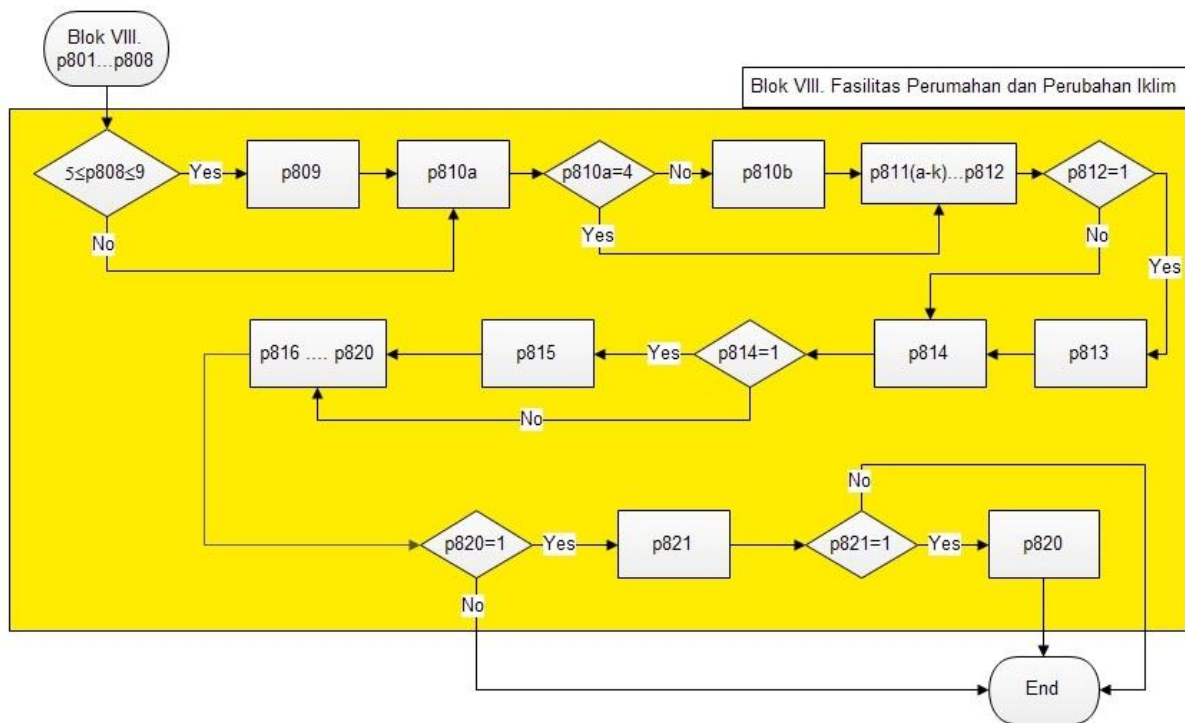

Gambar 7.6 Alur Pertanyaan Blok VIII

VERIFIKASI KEMATIAN MATERNAL DAFTAR SUPAS2015-V

8

Daftar SUPAS2015-V bertujuan untuk menghitung indikator angka kematian ibu. Keterangan yang dikumpulkan adalah jumlah ART (ketika itu) yang meninggal, siapa saja yang meninggal, jenis kelamin yang meninggal, umur ketika meninggal, dan sebab meninggal perempuan berumur 10-54 tahun. Informasi yang dikumpulkan tentang kejadian kematian yang terjadi di rumah tangga sejak 1 Januari 2010 s.d. saat pencacahan.

Pada umumnya kejadian meninggalnya seseorang terberitakan relatif luas di kalangan keluarga, sehingga tidak mudah dilupakan. Keterangan yang dikumpulkan dalam survei ini juga bukan tergolong informasi yang terlalu dalam atau sulit diketahui. Meskipun demikian PCL harus menanyakannya dengan cerdas dan santun, sebab kejadian kematian selalu merupakan peristiwa yang menyedihkan.

Satu set Daftar SUPAS2015-V digunakan untuk mencatat kejadian kematian di rumah tangga sampel dalam satu BS.

Data kejadian kematian yang ada di Daftar SUPAS2015-V harus sama dengan Daftar SUPAS2015-S Blok V.A. Bila terjadi perbedaan, maka perbaiki Daftar SUPAS2015-S Blok V.A tersebut.

**DATA KEMATIAN INI PENTING!!
HARAP PETUGAS BERTANYA SECARA CERMAT TENTANG KEJADIAN KEMATIAN
SEJAK 1 JANUARI 2010 SAMPAI DENGAN SAAT PENCACAHAN**

Daftar SUPAS2015-V terdiri dari:

- Blok I : Pengenalan Tempat
- Blok II : Ringkasan
- Blok III : Keterangan Petugas
- Blok IV : Catatan
- Blok V : Verifikasi Kematian Maternal

Blok I. PENGENALAN TEMPAT

Blok ini digunakan untuk mengidentifikasi wilayah administrasi tempat tinggal rumah tangga. Terdiri dari P101 s.d P107.

P101 s.d P107:

Salin nama dan kode provinsi, nama dan kode kabupaten/kota, nama dan kode kecamatan, nama dan kode desa/kelurahan, klasifikasi desa/kelurahan, nomor BS, dan nomor kode sampel dari Daftar SUPAS2015-DSRT Blok I P101 sampai dengan 107.

Blok II. RINGKASAN

Blok ini digunakan untuk mengetahui jumlah seluruh anggota rumah tangga sampel yang mengalami kejadian kematian.

P201: Jumlah Rumah Tangga Sampel

Jumlah rumah tangga sampel sama dengan banyaknya rumah tangga yang terdapat pada Daftar SUPAS2015-S. Jumlah rumah tangga sampel paling banyak adalah 16 rumah tangga, dapat saja jumlah ini kurang dari 16 rumah tangga. Sebagai contoh: jika di dalam satu BS hanya terdapat sekitar 15 rumah tangga yang dapat diwawancarai dengan Daftar SUPAS2015-S, dan satu rumah tangga non respon, maka P201 akan terisi 15. Jadi pada intinya, P201 ini mencatat jumlah rumah tangga sampel yang dapat diwawancarai dengan Daftar SUPAS2015-S.

P202: Jumlah Anggota Rumah Tangga Sampel di Blok Sensus Ini:

Laki-laki: merupakan jumlah dari rumah tangga sampel 01 s.d 16 untuk setiap ART laki-laki (L) pada kotak diatas Blok V, atau sama dengan banyaknya jumlah ART yang ada di rumah tangga sampel Daftar SUPAS2015-S Blok II P202 dalam satu BS.

Perempuan: merupakan jumlah dari rumah tangga sampel 01 s.d 16 untuk setiap ART perempuan (P) pada kotak diatas Blok V, atau sama dengan banyaknya jumlah

ART yang ada di rumah tangga sampel Daftar SUPAS2015-S Blok II P203 dalam satu BS.

Laki-laki+Perempuan: merupakan jumlah dari rumah tangga sampel 01 s.d 16 untuk setiap ART laki-laki+perempuan (L+P) pada kotak diatas Blok V, atau sama dengan banyaknya jumlah ART yang ada di rumah tangga sampel Daftar SUPAS2015-S Blok II P201 dalam satu BS.

P203: Jumlah Peristiwa Kematian di Blok Sensus

Laki-laki: merupakan jumlah kematian L (laki+laki) dari rumah tangga sampel 01 s.d. 16 pada kotak diatas Blok V, atau sama dengan jumlah kematian yang ada di rumah tangga sampel Daftar SUPAS2015-S Blok VA P506 berkode 1 dalam satu BS.

Perempuan: merupakan jumlah kematian P (perempuan) dari rumah tangga sampel 01 s.d. 16 pada kotak diatas Blok V, atau sama dengan jumlah kematian yang ada di rumah tangga sampel Daftar SUPAS2015-S Blok VA P506 berkode 2 dalam satu BS.

Laki-laki+Perempuan: merupakan jumlah kematian L (laki+laki)+P (perempuan) dari rumah tangga sampel 01 s.d. 16 pada kotak diatas Blok V.

P204: Jumlah Kematian Maternal di Blok Sensus

Jumlah kematian maternal di BS ini sama dengan banyaknya Daftar SUPAS2015-V Blok V P512a, P512b, P512c yang berkode 1. Isikan ke dalam kotak pada P204.

Blok III. KETERANGAN PETUGAS

Cara pengisian blok ini sama dengan cara pengisian pada Blok III Daftar SUPAS2015-S.

Blok IV. CATATAN

Blok ini bertujuan untuk mencatat segala bentuk permasalahan yang ditemui saat melakukan verifikasi kematian maternal di lapangan.

PENJELASAN PENGISIAN KOTAK DIATAS BLOK V:

1. Nomor urut rumah tangga sampel yang ada pada kotak paling atas di sebelah kiri sudah tercetak dari nomor urut 01 s.d. 16.
2. Jumlah ART laki-laki, perempuan, dan laki-laki+perempuan disalin dari Daftar SUPAS2015-S Blok II P202, P203 dan P201.
3. Nama KRT disalin dari Daftar SUPAS2015-S Blok I R110.
4. Jumlah kematian L disalin dari Daftar SUPAS2015-S Blok V.A P506 yang berkode 1, Jumlah kematian P disalin dari Daftar SUPAS2015-S Blok V.A P506 yang berkode 2. Jumlah kematian L+P adalah jumlah dari kematian L dan P.

Blok V. VERIFIKASI KEMATIAN MATERNAL

1. P501 s.d. P504 harus diisi dengan cara melihat Daftar SUPAS2015-S.
2. Bila seluruh jawaban di P501 s.d. P504 berkode 2, pertanyaan tidak dilanjutkan ke P505.

P501: Kejadian Kematian Perempuan Berumur 10-54 Tahun pada Masa Kehamilan/Keguguran, Saat Persalinan, atau Masa 2 Bulan Setelah Persalinan/Keguguran Sejak 1 Januari 2010.

Lihat Daftar SUPAS2015-S Blok V.A: P505, P506, dan P507. Lingkari kode 1 jika P505 Kolom (6)=10-54; P506=2 dan P507 ada satu kode 1 yang dilingkari. Lingkari kode 2 jika kolom (5) ada isian, P506=1.

P502: Kejadian Kematian Perempuan 10-54 Tahun Sejak 1 Januari 2010

Lihat Daftar SUPAS2015-S Blok V.A: P505 dan P506. Lingkari kode 1 jika P505 Kolom (6)=10-54; P506=2 dan P507 kol (8 s.d. 10) berkode 2. Lingkari kode 2 jika kolom (5) ada isian, P506=1.

P503: Pria Berstatus Cerai Mati Berumur 10 Tahun Keatas

Lihat Daftar SUPAS2015-S Blok V.A: P404, P407 dan P408. Lingkari kode 1 jika P404=1, P407=10 Tahun Keatas dan P408=6. Lingkari kode 2 jika P404=2, P407 berumur kurang dari 10 Tahun dan P408 selain kode 6.

P504: Ada ART Berumur 0-5 dan Ibu Kandung Tidak Tinggal di Rumah Tangga

Lihat Daftar SUPAS2015-S Blok IV: P407 dan P410. Lingkari kode 1 jika P407=0-5 dan P410=00,tulis nama ART berumur 0-5. Lingkari kode 2 jika P407≠0-5 dan P410≠00.

CATATAN:

1. Jika P501=1 lanjutkan ke P508
2. Jika P502=1 lanjutkan ke P508
3. Jika P503=1 lanjutkan ke P505
4. Jika P504=1 lanjutkan ke P506
5. Jika P501, P502, P503 dan P504 berkode 2, maka STOP

P505: Pria Berstatus Cerai Mati

Tanyakan apakah istri dari pria berstatus cerai mati meninggal sejak 1 Januari 2010. Bila jawaban berkode 1, lanjutkan ke P508 dan bila jawaban berkode 2 maka STOP.

P506: Status Kelangsungan Hidup Ibu Kandung ART 0-5 Tahun

Tanyakan apakah ibu kandung dari ART 0-5 Tahun masih hidup. Bila jawaban berkode 1, pertanyaan di STOP. Bila jawaban berkode 2 lanjutkan ke P507.

P507: Ibu Kandung Meninggal Sejak 1 Januari 2010

Tanyakan apakah ibu kandung ART 0-5 Tahun meninggal sejak 1 Januari 2010. Bila jawaban berkode 1 lanjutkan ke P508. Bila jawaban berkode 2 pertanyaan di STOP.

CATATAN: Bila P501, P502, 505 dan P507 merujuk pada almarhumah yang sama, maka cukup sekali saja ditanyakan, jika almarhumah lebih dari satu gunakan lembar cadangan.

P508: Tanyakan siapa nama almarhumah dan tuliskan pada tempat yang tersedia.

P509: Tanyakan berapa umur almarhumah saat meninggal, tuliskan umur saat meninggal dalam tahun dan isikan dalam kotak yang tersedia. Jika almarhumah berumur kurang dari 10 tahun atau lebih dari 54 tahun pertanyaan di STOP.

P510: Tanyakan bulan dan tahun lahir almarhumah, tuliskan dan isikan pada kotak yang tersedia.

P511: Tanyakan tahun berapa almarhumah meninggal, tuliskan dan isikan pada kotak yang tersedia.

P512: Meninggal Dalam Masa Hamil, Saat Melahirkan, Atau Setelah Melahirkan

P512a: Tanyakan apakah almarhumah meninggal pada masa kehamilan/ keguguran. Jika jawaban berkode 1, tanyakan berapa bulan kehamilan tersebut dan tuliskan jawaban dalam bulan kemudian isikan pada kotak yang tersedia, lanjutkan ke P513. Jika jawaban tidak lingkari kode 2 dan isikan ke dalam kotak yang tersedia, lanjutkan ke P512b.

P512b: Tanyakan apakah almarhumah meninggal saat persalinan, bila jawaban berkode 1 lanjutkan ke P513. Bila jawaban tidak lingkari kode 2 dan isikan dalam kotak, lanjutkan ke P512c.

P512c: Tanyakan apakah almarhumah meninggal pada masa 2 bulan setelah persalinan/keguguran. Jika jawaban berkode 1, tuliskan jawaban dalam hari dan isikan dalam kotak yang tersedia dan lanjutkan ke P513. Jika jawaban tidak lingkari kode 2 dan isikan ke dalam kotak yang tersedia, pertanyaan di STOP.

P513: Tempat Kejadian Kematian

Tanyakan kepada pemberi informasi dimanakah tempat almarhumah meninggal atau dimana kejadian kematian tersebut. Lingkari salah satu kode jawaban yang sesuai. Bila jawaban berkode 6, tuliskan nama tempat tersebut, Isikan kode jawaban ke dalam kotak yang tersedia.

P514: Sebab Kematian

Tanyakan kepada pemberi informasi utama, apakah sebab kematian almarhumah tersebut. Lingkari salah satu kode yang sesuai dengan jawaban responden dan isikan ke dalam kotak yang tersedia.

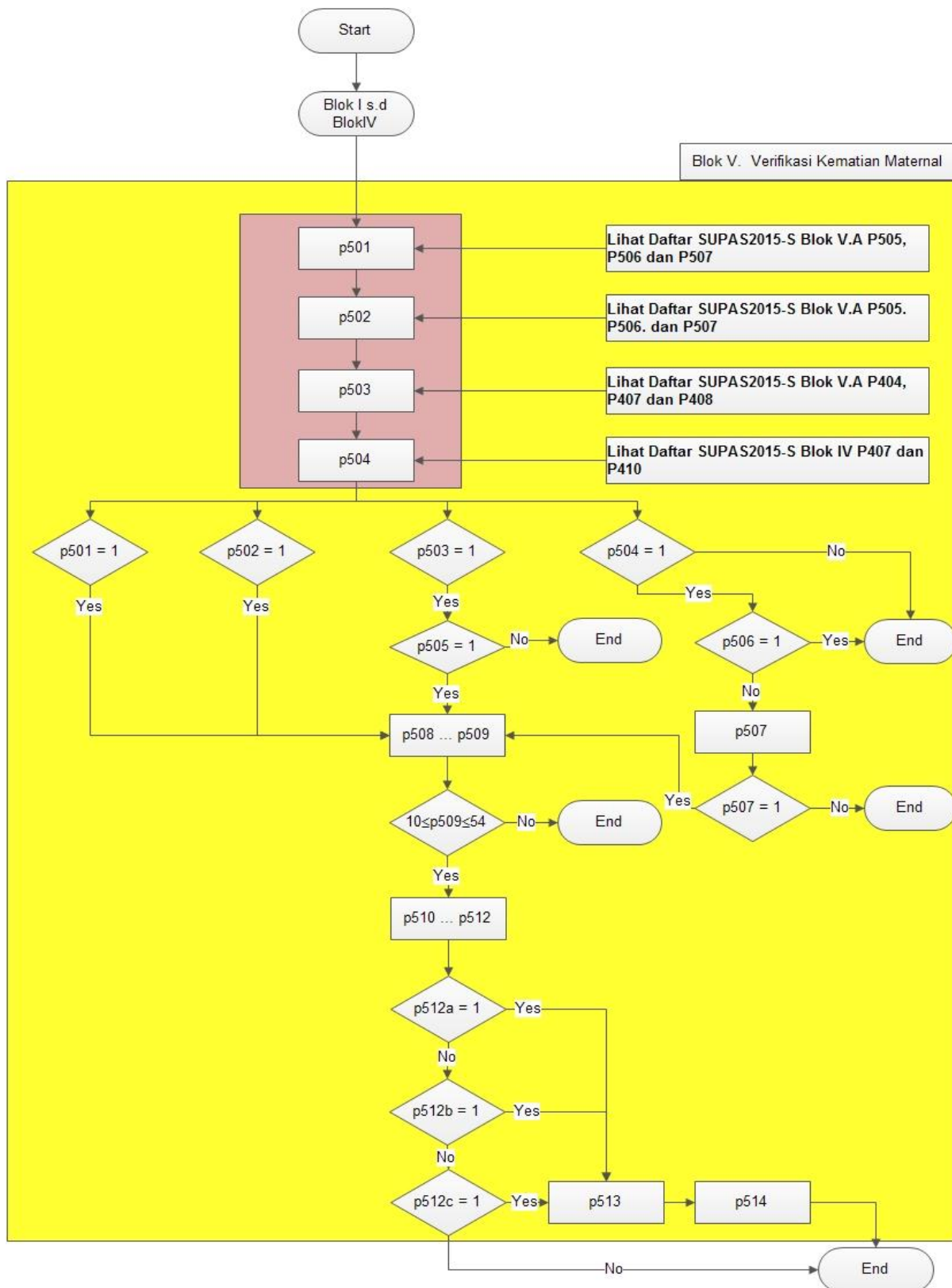

Gambar 8.1 Alur Pertanyaan Daftar SUPAS2015-V

LAMPIRAN

Lampiran 1

KODE PROVINSI DAN KABUPATEN/KOTA

Kode untuk Tempat Lahir, Tempat Tinggal Sebelumnya, dan Tempat Tinggal 5 Tahun yang Lalu

Kode		Provinsi, Kabupaten/Kota
Prov	Kab/Kota	
11	00	Aceh
11	01	Simeulue
11	02	Aceh Singkil
11	03	Aceh Selatan
11	04	Aceh Tenggara
11	05	Aceh Timur
11	06	Aceh Tengah
11	07	Aceh Barat
11	08	Aceh Besar
11	09	Pidie
11	10	Bireuen
11	11	Aceh Utara
11	12	Aceh Barat Daya
11	13	Gayo Lues
11	14	Aceh Tamiang
11	15	Nagan Raya
11	16	Aceh Jaya
11	17	Bener Meriah
11	18	Pidie Jaya
11	71	Kota Banda Aceh
11	72	Kota Sabang
11	73	Kota Langsa
11	74	Kota Lhokseumawe
11	75	Kota Subulussalam
12	00	Sumatera Utara
12	01	Nias
12	02	Mandailing Natal
12	03	Tapanuli Selatan
12	04	Tapanuli Tengah
12	05	Tapanuli Utara
12	06	Toba Samosir
12	07	Labuhan Batu
12	08	Asahan
12	09	Simalungun
12	10	Dairi
12	11	Karo
12	12	Deli Serdang
12	13	Langkat
12	14	Nias Selatan
12	15	Humbang Hasundutan
12	16	Pakpak Bharat
12	17	Samosir
12	18	Serdang Bedagai
12	19	Batu Bara
12	20	Padang Lawas Utara
12	21	Padang Lawas

Kode		Provinsi, Kabupaten/Kota
Prov	Kab/Kota	
12	00	Sumatera Utara
12	22	Labuhan Batu Selatan
12	23	Labuhan Batu Utara
12	24	Nias Utara
12	25	Nias Barat
12	71	Kota Sibolga
12	72	Kota Tanjung Balai
12	73	Kota Pematang Siantar
12	74	Kota Tebing Tinggi
12	75	Kota Medan
12	76	Kota Binjai
12	77	Kota Padang Sidempuan
12	78	Kota Gunung Sitoli
13	00	Sumatera Barat
13	01	Kepulauan Mentawai
13	02	Pesisir Selatan
13	03	Solok
13	04	Sijunjung
13	05	Tanah Datar
13	06	Padang Pariaman
13	07	Agam
13	08	Lima Puluh Koto
13	09	Pasaman
13	10	Solok Selatan
13	11	Dharmasraya
13	12	Pasaman Barat
13	71	Kota Padang
13	72	Kota Solok
13	73	Kota Sawahlunto
13	74	Kota Padang Panjang
13	75	Kota Bukit Tinggi
13	76	Kota Payakumbuh
13	77	Kota Pariaman
14	00	Riau
14	01	Kuantan Singigi
14	02	Indragiri Hulu
14	03	Indragiri Hilir
14	04	Pelalawan
14	05	Siak
14	06	Kampar
14	07	Rokan Hulu
14	08	Bengkalis
14	09	Rokan Hilir
14	10	Kepulauan Meranti
14	71	Kota Pekanbaru
14	73	Kota Dumai

KODE PROVINSI DAN KABUPATEN/KOTA

Kode untuk Tempat Lahir, Tempat Tinggal Sebelumnya, dan Tempat Tinggal 5 Tahun yang Lalu

Kode		Provinsi, Kabupaten/Kota	Kode		Provinsi, Kabupaten/Kota
Prov	Kab/Kota		Prov	Kab/Kota	
15	00	Jambi	18	00	Lampung
15	01	Kerinci	18	06	Lampung Utara
15	02	Merangin	18	07	Way Kanan
15	03	Sarolangun	18	08	Tulang Bawang
15	04	Batang Hari	18	09	Pesawaran
15	05	Muaro Jambi	18	10	Pringsewu
15	06	Tanjung Jabung Timur	18	11	Mesuji
15	07	Tanjung Jabung Barat	18	12	Tulang Bawang Barat
15	08	Tebo	18	13	Pesisir Barat
15	09	Bungo	18	71	Kota Bandar Lampung
15	71	Kota Jambi	18	72	Kota Metro
15	72	Kota Sungai Penuh	19	00	Kep. Bangka Belitung
16	00	Sumatera Selatan	19	01	Bangka
16	01	Ogan Komering Ulu	19	02	Belitung
16	02	Ogan Komering Ilir	19	03	Bangka Barat
16	03	Muara Enim	19	04	Bangka Tengah
16	04	Lahat	19	05	Bangka Selatan
16	05	Musi Rawas	19	06	Belitung Timur
16	06	Musi Banyuasin	19	71	Kota Pangkal Pinang
16	07	Banyuasin	21	00	Kep. Riau
16	08	Ogan Komering Ulu Selatan	21	01	Karimun
16	09	Ogan Komering Ulu Timur	21	02	Bintan
16	10	Ogan Ilir	21	03	Natuna
16	11	Empat Lawang	21	04	Lingga
16	12	Penukal Abab Lematang Ilir	21	05	Kepulauan Anambas
16	13	Musi Rawas Utara	21	71	Kota Batam
16	71	Kota Palembang	21	72	Kota Tanjung Pinang
16	72	Kota Prabumulih	31	00	DKI Jakarta
16	73	Kota Pagar Alam	31	01	Kepulauan Seribu
16	74	Kota Lubuk Linggau	31	71	Kota Jakarta Selatan
17	00	Bengkulu	31	72	Kota Jakarta Timur
17	01	Bengkulu Selatan	31	73	Kota Jakarta Pusat
17	02	Rejang Lebong	31	74	Kota Jakarta Barat
17	03	Bengkulu Utara	31	75	Kota Jakarta Utara
17	04	Kaur	32	00	Jawa Barat
17	05	Seluma	32	01	Bogor
17	06	Mukomuko	32	02	Sukabumi
17	07	Lebong	32	03	Cianjur
17	08	Kepahiang	32	04	Bandung
17	09	Bengkulu Tengah	32	05	Garut
17	71	Kota Bengkulu	32	06	Tasikmalaya
18	00	Lampung	32	07	Ciamis
18	01	Lampung Barat	32	08	Kuningan
18	02	Tanggamus	32	09	Cirebon
18	03	Lampung Selatan	32	10	Majalengka
18	04	Lampung Timur	32	11	Sumedang
18	05	Lampung Tengah	32	12	Indramayu

KODE PROVINSI DAN KABUPATEN/KOTA

Kode untuk Tempat Lahir, Tempat Tinggal Sebelumnya, dan Tempat Tinggal 5 Tahun yang Lalu

Kode		Provinsi, Kabupaten/Kota
Prov	Kab/Kota	
32	00	Jawa Barat
32	13	Subang
32	14	Purwakarta
32	15	Karawang
32	16	Bekasi
32	17	Bandung Barat
32	18	Pangandaran
32	71	Kota Bogor
32	72	Kota Sukabumi
32	73	Kota Bandung
32	74	Kota Cirebon
32	75	Kota Bekasi
32	76	Kota Depok
32	77	Kota Cimahi
32	78	Kota Tasikmalaya
32	79	Kota Banjar
33	00	Jawa Tengah
33	01	Cilacap
33	02	Banyumas
33	03	Purbalingga
33	04	Banjarnegara
33	05	Kebumen
33	06	Purworejo
33	07	Wonosobo
33	08	Magelang
33	09	Boyolali
33	10	Klaten
33	11	Sukoharjo
33	12	Wonogiri
33	13	Karanganyar
33	14	Sragen
33	15	Grobogan
33	16	Blora
33	17	Rembang
33	18	Pati
33	19	Kudus
33	20	Jepara
33	21	Demak
33	22	Semarang
33	23	Temanggung
33	24	Kendal
33	25	Batang
33	26	Pekalongan
33	27	Pemalang
33	28	Tegal

Kode		Provinsi, Kabupaten/Kota
Prov	Kab/Kota	
33	00	Jawa Tengah
33	29	Brebes
33	71	Kota Magelang
33	72	Kota Surakarta
33	73	Kota Salatiga
33	74	Kota Semarang
33	75	Kota Pekalongan
33	76	Kota Tegal
34	00	DI Yogyakarta
34	01	Kulon Progo
34	02	Bantul
34	03	Gunung Kidul
34	04	Sleman
34	71	Kota Yogyakarta
35	00	Jawa Timur
35	01	Pacitan
35	02	Ponorogo
35	03	Trenggalek
35	04	Tulungagung
35	05	Blitar
35	06	Kediri
35	07	Malang
35	08	Lumajang
35	09	Jember
35	10	Banyuwangi
35	11	Bondowoso
35	12	Situbondo
35	13	Probolinggo
35	14	Pasuruan
35	15	Sidoarjo
35	16	Mojokerto
35	17	Jombang
35	18	Nganjuk
35	19	Madiun
35	20	Magetan
35	21	Ngawi
35	22	Bojonegoro
35	23	Tuban
35	24	Lamongan
35	25	Gresik
35	26	Bangkalan
35	27	Sampang
35	28	Pamekasan
35	29	Sumenep
35	71	Kota Kediri

KODE PROVINSI DAN KABUPATEN/KOTA

Kode untuk Tempat Lahir, Tempat Tinggal Sebelumnya, dan Tempat Tinggal 5 Tahun yang Lalu

Kode		Provinsi, Kabupaten/Kota
Prov	Kab/Kota	
35	00	Jawa Timur
35	72	Kota Blitar
35	73	Kota Malang
35	74	Kota Probolinggo
35	75	Kota Pasuruan
35	76	Kota Mojokerto
35	77	Kota Madiun
35	78	Kota Surabaya
35	79	Kota Batu
36	00	Banten
36	01	Pandeglang
36	02	Lebak
36	03	Tangerang
36	04	Serang
36	71	Kota Tangerang
36	72	Kota Cilegon
36	73	Kota Serang
36	74	Kota Tangerang Selatan
51	00	Bali
51	01	Jembrana
51	02	Tabanan
51	03	Badung
51	04	Gianyar
51	05	Klungkung
51	06	Bangli
51	07	Karang Asem
51	08	Buleleng
51	71	Kota Denpasar
52	00	Nusa Tenggara Barat
52	01	Lombok Barat
52	02	Lombok Tengah
52	03	Lombok Timur
52	04	Sumbawa
52	05	Dompu
52	06	Bima
52	07	Sumbawa Barat
52	08	Lombok Utara
52	71	Kota Mataram
52	72	Kota Bima
53	00	Nusa Tenggara Timur
53	01	Sumba Barat
53	02	Sumba Timur
53	03	Kupang
53	04	Timor Tengah Selatan
53	05	Timor Tengah Utara

Kode		Provinsi, Kabupaten/Kota
Prov	Kab/Kota	
53	00	Nusa Tenggara Timur
53	06	Belu
53	07	Alor
53	08	Lembata
53	09	Flores Timur
53	10	Sikka
53	11	Ende
53	12	Ngada
53	13	Manggarai
53	14	Rote Ndao
53	15	Manggarai Barat
53	16	Sumba Tengah
53	17	Sumba Barat Daya
53	18	Nagekeo
53	19	Manggarai Timur
53	20	Sabu Raijua
53	21	Malaka
53	71	Kota Kupang
61	00	Kalimantan Barat
61	01	Sambas
61	02	Bengkayang
61	03	Landak
61	04	Pontianak
61	05	Sanggau
61	06	Ketapang
61	07	Sintang
61	08	Kapuas Hulu
61	09	Sekadau
61	10	Melawi
61	11	Kayong Utara
61	12	Kubu Raya
61	71	Kota Pontianak
61	72	Kota Singkawang
62	00	Kalimantan Tengah
62	01	Kotawaringin Barat
62	02	Kotawaringin Timur
62	03	Kapuas
62	04	Barito Selatan
62	05	Barito Utara
62	06	Sukamara
62	07	Lamandau
62	08	Seruyan
62	09	Katingan
62	10	Pulang Pisau
62	11	Gunung Mas

KODE PROVINSI DAN KABUPATEN/KOTA

Kode untuk Tempat Lahir, Tempat Tinggal Sebelumnya, dan Tempat Tinggal 5 Tahun yang Lalu

Kode		Provinsi, Kabupaten/Kota
Prov	Kab/Kota	
62	00	Kalimantan Tengah
62	12	Barito Timur
62	13	Murung Raya
62	71	Kota Palangka Raya
63	00	Kalimantan Selatan
63	01	Tanah Laut
63	02	Kota Baru
63	03	Banjar
63	04	Barito Kuala
63	05	Tapin
63	06	Hulu Sungai Selatan
63	07	Hulu Sungai Tengah
63	08	Hulu Sungai Utara
63	09	Tabalong
63	10	Tanah Bumbu
63	11	Balangan
63	71	Kota Banjarmasin
63	72	Kota Banjar Baru
64	00	Kalimantan Timur
64	01	Pasir
64	02	Kutai Barat
64	03	Kutai Kartanegara
64	04	Kutai Timur
64	05	Berau
64	09	Penajam Paser Utara
64	11	Mahakam Ulu
64	71	Kota Balikpapan
64	72	Kota Samarinda
64	74	Kota Bontang
65	00	Kalimantan Utara
65	01	Malinau
65	02	Bulungan
65	03	Nunukan
65	04	Tana Tidung
65	71	Kota Tarakan
71	00	Sulawesi Utara
71	01	Bolaang Mongondow
71	02	Minahasa
71	03	Kep. Sangihe
71	04	Kep. Talaud
71	05	Minahasa Selatan
71	06	Minahasa Utara
71	07	Bolaang Mongondow Utara
71	08	Siau Tagulandang Biaro
71	09	Minahasa Tenggara
71	10	Bolaang Mongondow Selatan

Kode		Provinsi, Kabupaten/Kota
Prov	Kab/Kota	
71	00	Sulawesi Utara
71	11	Bolaang Mongondow Timur
71	71	Kota Manado
71	72	Kota Bitung
71	73	Kota Tomohon
71	74	Kota Kotamobagu
72	00	Sulawesi Tengah
72	01	Banggai Kepulauan
72	02	Banggai
72	03	Morowali
72	04	Poso
72	05	Donggala
72	06	Toli Toli
72	07	Buol
72	08	Parigi Moutong
72	09	Tojo Una-Una
72	10	Sigi
72	11	Banggai Laut
72	12	Morowali Utara
72	71	Kota Palu
73	00	Sulawesi Selatan
73	01	Kepulauan Selayar
73	02	Bulukumba
73	03	Bantaeng
73	04	Jeneponto
73	05	Takalar
73	06	Gowa
73	07	Sinjai
73	08	Maros
73	09	Pangkajene Kepulauan
73	10	Barru
73	11	Bone
73	12	Soppeng
73	13	Wajo
73	14	Sidenreng Rappang
73	15	Pinrang
73	16	Enrekang
73	17	Luwu
73	18	Tana Toraja
73	22	Luwu Utara
73	25	Luwu Timur
73	26	Toraja Utara
73	71	Kota Makassar
73	72	Kota Pare Pare
73	73	Kota Palopo

KODE PROVINSI DAN KABUPATEN/KOTA

Kode untuk Tempat Lahir, Tempat Tinggal Sebelumnya, dan Tempat Tinggal 5 Tahun yang Lalu

Kode		Provinsi, Kabupaten/Kota
Prov	Kab/Kota	
74	00	Sulawesi Tenggara
74	01	Buton
74	02	Muna
74	03	Konawe
74	04	Kolaka
74	05	Konawe Selatan
74	06	Bombana
74	07	Wakatobi
74	08	Kolaka Utara
74	09	Buton Utara
74	10	Konawe Utara
74	11	Kolaka Timur
74	12	Konawe Kepulauan
74	71	Kota Kendari
74	72	Kota Baubau
75	00	Gorontalo
75	01	Boalemo
75	02	Gorontalo
75	03	Pohuwato
75	04	Bone Bolango
75	05	Gorontalo Utara
75	71	Kota Gorontalo
76	00	Sulawesi Barat
76	01	Majene
76	02	Polewali Mandar
76	03	Mamasa
76	04	Mamuju
76	05	Mamuju Utara
76	06	Mamuju Tengah
81	00	Maluku
81	01	Maluku Tenggara Barat
81	02	Maluku Tenggara
81	03	Maluku Tengah
81	04	Buru
81	05	Kepulauan Aru
81	06	Seram Bagian Barat
81	07	Seram Bagian Timur
81	08	Maluku Barat Daya
81	09	Buru Selatan
81	71	Kota Ambon
81	72	Kota Tual
82	00	Maluku Utara
82	01	Halmahera Barat
82	02	Halmahera Tengah
82	03	Kepulauan Sula
82	04	Halmahera Selatan
82	05	Halmahera Utara
82	06	Halmahera Timur
82	07	Pulau Morotai

Kode		Provinsi, Kabupaten/Kota
Prov	Kab/Kota	
82	00	Maluku Utara
82	08	Pulau Taliabu
82	71	Kota Ternate
82	72	Kota Tidore Kepulauan
91	00	Papua Barat
91	01	Fakfak
91	02	Kaimana
91	03	Teluk Wondama
91	04	Teluk Bintuni
91	05	Manokwari
91	06	Sorong Selatan
91	07	Sorong
91	08	Raja Ampat
91	09	Tambora
91	10	Maybrat
91	11	Manokwari Selatan
91	12	Pegunungan Arfak
91	71	Kota Sorong
94	00	Papua
94	01	Merauke
94	02	Jayawijaya
94	03	Jayapura
94	04	Nabire
94	08	Kepulauan Yapen
94	09	Biak Numfor
94	10	Paniai
94	11	Puncak Jaya
94	12	Mimika
94	13	Boven Digoel
94	14	Mappi
94	15	Asmat
94	16	Yahukimo
94	17	Pegunungan Bintang
94	18	Tolikara
94	19	Sarmi
94	20	Keerom
94	26	Waropen
94	27	Supiori
94	28	Mamberamo Raya
94	29	Nduga
94	30	Lanny Jaya
94	31	Mamberamo Tengah
94	32	Yalimo
94	33	Puncak
94	34	Dogiyai
94	35	Intan Jaya
94	36	Deiyai
94	71	Kota Jayapura

KODE NEGARA DAN KEWARGANEGARAAN

Negara	Kode	Negara	Kode
Afganistan	4027	Finlandia	4055
Afrika Selatan	4039	Gabon	4042
Albania	4056	Gambia	4045
Aljazair	4043	Georgia	4056
Amerika Serikat	4033	Ghana	4045
Andora	4056	Gibraltar	4056
Angola	4042	Greenland	4038
Anguilla	4035	Grenada	4035
Antigua dan Barbuda	4035	Guadelupe	4035
Arab Saudi	4017	Guatemala	4036
Argentina	4037	Guinea	4045
Armenia	4027	Guinea Bissau	4045
Aruba	4035	Guinea Ekuatorial	4042
Australia	4028	Guyana	4037
Austria	4055	Haiti	4035
Azerbaijan	4027	Honduras	4036
Bahama	4035	Hongaria	4055
Bahrain	4018	Hongkong	4002
Bangladesh	4027	India	4003
Barbados	4035	Inggris	4048
Belanda	4046	Irak	4026
Belarusia	4056	Iran	4026
Belgia	4047	Irlandia	4055
Belize	4036	Islandia	4056
Benin	4045	Israel	4026
Bermuda	4038	Italia	4049
Bhutan	4027	Jamaika	4035
Bolivia	4037	Jepang	4004
Bosnia Herzegovina	4056	Jerman	4050
Bostwana	4044	Kamboja	4009
Brasil	4037	Kamerun	4042
Brunei Darussalam	4007	Kanada	4034
Bulgaria	4056	Kazakhstan	4027
Burkina Faso	4045	Kenya	4041
Burundi	4041	Kepulauan Faroe	4056
Cekoslovakia	4055	Kepulauan Marshall	4032
Chad	4042	Kepulauan Solomon	4032
Chili	4037	Kiribati	4032
Cina/Tiongkok	4001	Kolombia	4037
Denmark	4055	Komoro	4041
Djibouti	4041	Kongo	4042
Dominika	4035	Korea Selatan	4005
Ekuador	4036	Korea Utara	4027
El Savador	4036	Kosta Rika	4036
Eritrea	4041	Kroasia	4056
Estonia	4055	Kuba	4035
Ethiopia	4041	Kuwait	4019
Fiji	4030	Kyrgyzstan	4027
Filipina	4008	Laos	4010
		Latvia	4055

KODE NEGARA DAN KEWARGANEGARAAN

Negara	Kode
Lebanon	4026
Lesotho	4044
Liberia	4045
Libya	4043
Liechtenstein	4056
Lithuania	4055
Luxemburg	4055
Macedonia	4056
Madagaskar	4041
Maladewa	4027
Malawi	4041
Malaysia	4011
Mali	4045
Malta	4055
Maroko	4043
Mauntania	4045
Mauritius	4041
Meksiko	4036
Mesir	4040
Mikronesia	4032
Moldova	4056
Monaco	4056
Mongolia	4027
Mozambiq	4041
Myanmar	4012
Namibia	4044
Nauru	4032
Nepal	4027
Niger	4045
Nigeria	4045
Nikaragua	4036
Norwegia	4056
Oman	4020
Pakistan	4027
Palau	4032
Palestina	4026
Panama	4036
Pantai Gading	4045
Papua Nugini	4031
Paraguay	4037
Perancis	4051
Peru	4037
Polandia	4055
Portugal	4055
Puerto Riko	4035
Qatar	4021
Republik Afrika Tengah	4042
Republik Dominika	4035
Rumania	4056

Negara	Kode
Rusia	4056
Rwanda	4041
Samoa	4032
San Marino	4056
Selandia Baru	4029
Senegal	4045
Serbia & Montenegro (ex-Yugoslavia)	4056
Sierra Leone	4045
Singapura	4013
Siprus	4055
Slovakia	4055
Slovenia	4055
Somalia	4041
Spanyol	4052
Sri Langka	4027
Sudan	4043
Suriah	4022
Suriname	4037
Swaziland	4044
Swedia	4055
Swiss	4053
Tahta Suci Vatican	4056
Taiwan	4006
Tajikistan	4027
Tanjung Verde	4045
Tanzania	4041
Thailand	4014
Timor Leste	4015
Togo - Lome	4045
Tonga	4032
Trinidad dan Tobago	4035
Tukrmenistan	4027
Tunisia	4043
Turki	4054
Tuvalu	4032
Uganda	4041
Ukraina	4056
Uni Emirat Arab	4023
Uruguay	4037
Uzbekistan	4027
Vanuatu	4032
Venezuela	4037
Vietnam	4016
Yaman	4024
Yordania	4025
Yunani	4055
Zambia	4041
Zimbabwe	4041

Kode Bahasa Sehari-hari

Nama Bahasa	Kode	Nama Bahasa	Kode
A Nden	0801 6	Amberi	0818 0
Abendago	0802 1	Amblau	0645 3
Abinomni	0803 3	Ambon	0646 5
Abon	0199 3	Ambon Tengah	0647 0
Abui	0103 3	Ambon Timur Laut	0648 2
Abun	0801 6	Ambong	0649 4
Abung	0069 3	Amduna	0109 1
Aceh	0001 2	Ampang	0424 5
Aceh Aneuk	0002 4	Ampang	0422 1
Aceh Hulu Singkil	0003 6	Ampas	0820 6
Aceh Jamac	0004 1	Ampibabo-Lauje	0504 0
Aceh Kluet	0005 3	Amung	0821 1
Aceh Pulau Banyak	0006 5	Amung Kai	0821 1
Aceh Simeleu Barat	0007 0	Amungme	0821 1
Aceh Simeleu Tengah	0008 2	Amuy	0821 1
Acheh	0001 2	Anak Dalam	0040 4
Achi	0001 2	Anakalang	0110 5
Adabe	0099 6	Anakalangu	0110 5
Adang	0104 5	Anakola	0016 6
Adi	0804 5	Anasi	0822 3
Adihup	0805 0	Andian	0547 3
Adjio	0503 5	Andio	0505 2
Adonara	0105 0	Andio'o	0505 2
Adora	0806 2	Angguruk	0823 5
Aejauruh	0807 4	Angkola	0016 6
Aeroran	0806 2	Angot	0824 0
Afra	0808 6	Ansudu	0825 2
Aghu	0809 1	Ansus	0826 4
Ahtiago	0640 0	Anus	0827 6
Aiduma	0804 5	Aoheng	0425 0
Aikwakai	0810 5	Api	0070 0
Aipki	0811 0	Apo Duat	0202 5
Air Durian	0200 1	Aput	0426 2
Air Upas	0201 3	Aputai	0650 1
Airmati	0812 2	Arab	1159 1
Airoran	0806 2	Araikurioko	0810 5
Aiso	0813 4	Aralle	0623 4
Ajamaru	0814 6	Arandai	0828 1
Ajau	0815 1	Arak	0829 3
Aji	0042 1	Argoeni	0830 0
Akido	0585 3	Arguni	0830 0
Aku	0106 2	Arguni Bay	0831 2
Alakamat	0641 2	Armati	0812 2
Alalao	0546 1	Armopa	0832 4
Alas	0009 4	Aropen	0833 6
Alas-Kluet Batak	0015 4	Arso	0834 1
Aliki	0816 3	Aru	0651 3
Alor	0107 4	Arui	0835 3
Alune	0642 4	As	0836 5
Amahai	0643 6	Asianara	0837 0
Amahai	0643 6	Asienara	0837 0
Amarasi	0108 6	Asilulu	0652 5
Ambai	0817 5	Asmat Darat	0838 2
Ambai-Menawi	0817 5	Asmat Pantai Casuarina	0839 4
Ambel	0818 0	Asmat Tengah	0840 1
Ambelan	0644 1	Asmat Utara	0841 3
Ambelau	0645 3	Asmat Yaosakor	0842 5
Amber	0818 0	Atani	0805 0
Amberbaken	0819 2		

Nama Bahasa	Kode
Atamanu	0653 0
Ati	0843 0
Atiahu	0640 0
Atinjo	0814 6
Atohwaim	0844 2
Atoni	0111 0
Atori	0845 4
Austronesian Mor	0846 6
Auwje	0847 1
Auye	0848 3
Auyu	0815 1
Avinomen	0803 3
Avio	0815 1
Awaiya	0653 0
Away	0849 5
Awbono	0850 2
Awera	0851 4
Awje	0852 6
Awji	0852 6
Awju	0815 1
Awo-Sumakuyu	0624 6
Awya	0815 1
Awye	0852 6
Awyl	0852 6
Awyu	0853 1
Awyu Asue	0854 3
Awyu Edera	0855 5
Awyu Jair	0856 0
Awyu selatan	0857 2
Awyu Tengah	0815 1
Awyu utara	0858 4
Ayamaru	0859 6
Ba'a	0112 2
Ba'ahe	0203 0
Ba'aje'	0204 2
Baä	0112 2
Baaje'	0205 4
Baampape	0206 6
Babar	0113 4
Babar Tenggara	0654 2
Babar Utara	0655 4
Babiruwa	0860 3
Babrua	0860 3
Babruwa	0860 3
Baburiwa	0861 5
Bacan	0656 6
Bada	0506 4
Bada'	0507 6
Bada' Besona	0548 5
Badamea	0207 1
Badat	0208 3
Badeneh	0209 5
Badjava	0114 6
Badjaw	0586 5
Badjo	0586 5
Badui	0094 3
Baebunta	0549 0
Bagan Siapi-Api	0029 6

Nama Bahasa	Kode
Bagusa	0862 0
Baha	0508 1
Baham	0863 2
Bahasa Asli	0641 2
Bahasa Isyarat	1160 5
Bahasa Melayu	0030 3
Bahasa Nagi	0115 1
Bahasa Sama-Bajau	0427 4
Bahasa Seruyan	0381 1
Bahau	0428 6
Bahonsuai	0509 3
Baibai	0864 4
Baicit	0210 2
Bajao	0586 5
Bajau	0587 0
Bajau Indonesian	0586 5
Bajava	0114 6
Bajawa	0114 6
Bajo	0586 5
Bakambai	0211 4
Bakatan	0477 2
Bakati Nyam	0212 6
Bakati Riok	0212 6
Bakati'	0212 6
Bakati' Rara	0213 1
Bakati' Sara	0214 3
Bakatiq	0212 6
Bakau	0382 3
Bakinang	0031 5
Bakitan	0477 2
Bakumpai	0383 5
Balaesan	0510 0
Balaesang	0510 0
Balai	0384 0
Balaisang	0510 0
Balamata	0657 1
Balangi'n	0215 5
Balantak	0511 2
Balantian	0216 0
Balantiang	0216 0
Balantiatn	0217 2
Bali	0096 0
Balungada	0116 3
Bamak	0218 4
Bamayo	0429 1
Bambaa	0658 3
Bambam	0625 1
Bambang	0626 3
Banana'	0203 0
Banava	0512 4
Banawa	0512 4
Banda	0659 5
Bangae' Moro	0219 6
Banggal	0513 6
Bangka	0074 1
Banjar	0385 2
Banten	0095 5
Bantik	0486 1
Banyadu'	0220 3

Nama Bahasa	Kode
Banyu Asin	0043 3
Banyuke	0206 6
Banyur	0221 5
Banyuwangi	0090 2
Bapu	0865 6
Barai	0222 0
Bara-Jida	0383 5
Barakai	0660 2
Barang-Barang	0550 4
Barapasi	0866 1
Baras	0551 6
Barau	0867 3
Barawahing	0103 3
Baré'e	0514 1
Barée	0514 1
Baria	0515 3
Barito	0386 4
Barito Barat Daya	0387 6
Barito Utara	0388 1
Baropasi	0868 5
Barua	0860 3
Barue	0103 3
Baruta	0588 2
Basa Kupang	0117 5
Basa Mathura	0091 4
Basap	0430 5
Baso	0869 0
Batak Alas-Kluet	0015 4
Batak Angkola	0016 6
Batak Dairi	0017 1
Batak Karo	0018 3
Batak Mandailing	0019 5
Batak Pak-Pak	0020 2
Batak Pesisir	0021 4
Batak Samosir	0022 6
Batak Simalungun	0023 1
Batak Toba	0024 3
Batawi	0082 5
Batawi	0082 5
Bati	0661 4
Batin	0041 6
Batjan	0662 6
Batta	0024 3
Batu	0025 5
Batu Entawa'	0223 2
Batu Payung	0224 4
Batu Tajam	0225 6
Batui	0508 1
Batuley	0663 1
Baubau	0589 4
Baudi	0870 4
Baudji	0870 4
Baudzi	0870 4
Bauri	0870 4
Bauzi	0870 4
Baya	0226 1
Bayan	0389 3
Bayo	0586 5
Bayono	0871 6

Nama Bahasa	Kode
Beabon-abon	0227 3
Beapay-apay	0228 5
Beape-ape	0229 0
Bedoanas	0872 1
Beduba	0873 3
Beginici	0230 4
Behoa	0516 5
Bekati	0212 6
Bekati' Kendayan	0213 1
Bekati' Nyam-Pelayo	0213 1
Bekatiq	0213 1
Bekay	0231 6
Beketan	0477 2
Bekotu' Bekoya'	0222 0
Bela	0515 3
Belaban	0232 1
Belagar	0118 0
Belala	0515 3
Belido	0044 5
Belitong	0075 3
Belitung	0075 3
Belo	0119 2
Belu	0664 3
Belubaa	0120 6
Benadai	0233 3
Benaday	0234 5
Benatu	0235 0
Benawas	0236 2
Beneraf	0874 5
Benggoi	0665 5
Bengkulu	0045 0
Bengoi	0665 5
Benkala	0097 2
Bentenani	0487 3
Bentoeni	0875 0
Bentong	0552 1
Bentuni	0875 0
Benyadu'	0216 0
Benyupm	0237 4
Berau	0431 0
Beraur	0876 2
Berick	0877 4
Berik	0877 4
Berrik	0877 4
Berusuh	0432 2
Besemah	0045 0
Besoa	0516 5
Betaf	0878 6
Betawi	0082 5
Betef	0879 1
Beurau	0880 5
Bi Somu	0238 6
Biadju	0387 6
Biak	0881 0
Biak-Numfor	0881 0
Biaksi	0882 2
Bian	0883 4
Biatah	0478 4

Nama Bahasa	Kode
Bicoli	0666 0
Bidayuh Blatah	0478 4
Bidayuh Bukar-Sadong	0479 6
Bideyu	0478 4
Bidoi	0239 1
Biga	0884 6
Bihak	0240 5
Biksi	0885 1
Bilba	0120 6
Bilbaa	0120 6
Bilide	0044 5
Bima	0100 4
Bintauna	0617 4
Bintuhan	0059 2
Bintuni	0875 0
Bipim	0886 3
Bipim As-So	0887 5
Biri	0888 0
Biritai	0888 0
Bitjoli	0666 0
Bitovondo	0889 2
Blagar	0118 0
Boano	0667 2
Bobongko	0517 0
Bobot	0640 0
Boeroe	0668 4
Boetoneezen	0590 1
Bogu	0832 4
Bok	0890 6
Bola'ang-Mongondow	0488 5
Bolaang Mongondow	0488 5
Bolango	0618 6
Bolano	0518 2
Bolongan	0433 4
Bomberai Barat	0891 1
Bonai	0032 0
Bonda	0619 1
Bonefa	0892 3
Boneraf	0874 5
Bonerate	0591 3
Bonerif	0893 5
Bonfia	0669 6
Bonggo	0832 4
Bongo	0832 4
Borai	0805 0
Boromeso	0894 0
Borto	0879 1
Borumeso	0894 0
Bosoa	0592 5
Botteng-Tappalang	0624 6
Boven-Mbian	0883 4
Brat	0859 6
Britai	0843 0
Bual	0519 4
Buano	0667 2
Bubung	0209 5
Budong-Budong	0553 3
Bugi	0554 5

Nama Bahasa	Kode
Bugis	0554 5
Buka	0479 6
Bukar	0479 6
Bukar Sadong	0479 6
Bukar Sadung Bidayah	0479 6
Bukat	0241 0
Buket	0242 2
Bukit	0434 6
Bukitan	0477 2
Bulanga	0620 5
Bulanga-Uki	0618 6
Buli	0670 3
Bulik	0390 0
Bulungan	0435 1
Bulusu	0432 2
Bumayoh	0429 1
Bunak	0121 1
Bunda	0619 1
Bune	0619 1
Bunggu	0520 1
Bungku	0521 3
Buol	0519 4
Burate	0895 2
Burmeso	0894 0
Buru	0668 4
Buru Utara	0671 5
Burumakok	0896 4
Burumeso	0894 0
Burusu	0432 2
Buruwai	0837 0
Busami	0897 6
Busang	0436 3
Busoa	0592 5
Butok	0243 4
Buton	0593 0
Buton Selatan	0590 1
Butonese	0590 1
Butung	0594 2
Butung selatan	0590 1
Buyaka	0898 1
Bwo'ol	0519 4
Bwool	0519 4
Caelli	0672 0
Cajeli	0672 0
Called Segayi by the Berau	0437 5
Campalagian	0627 5
Camucones	0438 0
Campede	0237 4
China Hakka	1161 0
China Mandarin	1162 2
China Min Dong	1163 4
China Min Nan	1164 6
China Yue	1165 1
Cia-Cia	0590 1
Cicak	0899 3
Cihie	0244 6
Cirebon	0084 2
Citak	0899 3
Citak Tamnim	0838 2

Nama Bahasa	Kode
Col	0046 2
Cul	0046 2
Da'a	0520 1
Da'ang	0550 4
Dabe	0900 1
Dabra	0901 3
Dai	0673 2
Dairi	0017 1
Dakka	0628 0
Damal	0821 1
Damar	0122 3
Damar Barat	0123 5
Damar Selatan	0674 4
Damar Timur	0124 0
Damar Utara	0675 6
Damboi-Ramboi	0862 0
Damea	0210 2
Dampal	0522 5
Dampelas	0523 0
Dampelasa	0523 0
Dang	0125 2
Dani	0902 5
Dani Barat	0903 0
Dani Lembah Atas	0904 2
Dani Lembah Bawah	0905 4
Dani Lembah Tengah	0906 6
Dao	0907 1
Darha	0908 3
Daro'	0245 1
Dauwa	0909 5
Davelor	0676 1
Dawa	0909 5
Dawan	0126 4
Dawera-Daweloor	0676 1
Dayak Ahe	0480 3
Dayak Bakau	0439 2
Dayak Bara Injey	0391 2
Dayak Darat	0440 6
Dayak Dohoi	0392 4
Dayak Dusun	0393 6
Dayak Kaninjal	0246 3
Dayak Katingan	0394 1
Dayak Kenyah	0428 6
Dayak Klemautan	0440 6
Dayak Laut	0247 5
Dayak Manyan	0395 3
Dayak Murut	0441 1
Dayak Ngaju	0396 5
Dayak Punan	0442 3
Dayak Taman	0248 0
Dayic	0443 5
De'	0554 5
Deah	0423 3
Dejah	0423 3
Dekwambre	0910 2
Dela-Oenale	0127 6
Delha	0127 6
Dem	0911 4
Demba	0912 6

Nama Bahasa	Kode
Demenggong-Waibron-Bano	0913 1
Demisa	0914 3
Demta	0915 5
Dengka	0128 1
Dentong	0552 1
Dera	0916 0
Dermayon	0085 4
Desa	0249 2
Desawa	0914 3
Desite	0677 3
Dhao	0129 3
Dia	0519 4
Dian	0523 0
Diebroud	0890 6
Digoel	0917 2
Digul	0917 2
Dineor	0918 4
Dio	0621 0
Diu	0618 6
Diuwe	0919 6
Djair	0858 4
Djambi	0041 6
Djanggu	0920 3
Djidja	0667 2
Djonggunu	0921 5
Dmar	0678 5
Doa	0908 3
Dobel	0679 0
Doda'	0629 2
Dohoi	0250 6
Doibel	0679 0
Dombano	0828 1
Dondo	0524 2
Dosatn	0251 1
Dosobou	0922 0
Dou	0922 0
Doufou	0922 0
Doutai	0923 2
Dra	0924 4
Dsa	0252 3
Duano	0033 2
Dubu	0925 6
Dumut	0926 1
Duri	0555 0
Durankere	0927 3
Dusner	0928 5
Dusnir	0928 5
Dusun Barean	0397 0
Dusun Bayan	0398 2
Dusun Deyah	0423 3
Dusun Kalahien	0399 4
Dusun Lawanngan	0400 2
Dusun Malang	0401 4
Dusun Tawongan	0402 6
Dusun Witu	0403 1
Duvde	0929 0
Duve	0929 0
Duvela	0929 0

Nama Bahasa	Kode
Duvle	0929 0
Duvre	0929 0
Dyair	0858 4
Editode Edal	0860 3
Edopi	0922 0
Eipo	0930 4
Eipomek	0930 4
Ekagi	0931 6
Ekari	0931 6
Ekware	0910 2
Ella	0229 0
Elopi	0922 0
Elpaputi	0680 4
Elpaputih	0680 4
Elseng	0920 3
Ema	0130 0
Embaloh	0481 5
Emem	0932 1
Emplawas	0681 6
Emumu	0933 3
Ende	0131 2
Endeh	0131 2
Endekan	0556 2
Endekan Timur	0556 2
Enggan	0060 6
Enggano	0060 6
Enggipilce	0934 5
Enggros	0935 0
Enim	0047 4
Enkelembu	0936 2
Enrekang	0556 2
Ensilat	0253 5
Entebang	0254 0
Eral	0860 3
Eri	0860 3
Eritai	0860 3
Erokwanas	0937 4
Esirun	0682 1
Etna Bay	0938 6
Fandanus	0939 1
Far Eastern Manggarai	0132 4
Faranyao	0940 5
Fatakai	0683 3
Faur	0941 0
Fayu	0942 2
Fedan	0939 1
Fehan	0119 2
Foau	0943 4
Foi	0922 0
Foja	0803 3
Fordata	0684 5
Foya	0803 3
Ga'ay	0437 5
Gabe	0944 6
Gaeli	0672 0
Gage	0525 4
Gah	0661 4
Gaj	0586 5

Nama Bahasa	Kode
Gajo	0010 1
Galela	0685 0
Galoleng	0686 2
Galumpang	0630 6
Gamkonora	0687 4
Gane	0688 6
Gani	0688 6
Gawir	0945 1
Gayo	0010 1
Gebe	0689 1
Gebi	0689 1
Geloli	0690 5
Gerai	0255 2
Geresi	0946 3
Gerunggang	0256 4
Gesa	0691 0
Geser	0691 0
Geser-Gorom	0691 0
Giman	0688 6
Giesi	0946 3
Goa	0557 4
Goliath	0947 5
Golik	0257 6
Goni	0948 0
Goram	0692 2
Goran	0691 0
Gorap	0693 4
Gorom	0691 0
Gorong	0691 0
Gorongtalo	0622 2
Gorontalo	0622 2
Gresi	0946 3
Gresik	0946 3
Guarantala	0622 2
Gun	0258 1
Gunongtello	0622 2
Gwataley	0663 1
Haiuwa	0558 6
Hahutan	0694 6
Hahutau	0694 6
Haji	0042 1
Halmahera Selatan	0695 1
Halmahera Utara	0696 3
Hamap	0133 6
Hamung	0821 1
Haruku	0697 5
Hatam	0805 0
Hattam	0805 0
Hatue	0698 0
Hatumeten	0640 0
Havunese	0134 1
Hawu	0134 1
Haya	0860 3
Heban	0247 5
Helon	0135 3
Helong	0135 3
Hibun	0259 3
Hila-Kaitetu	0699 2
Hilu Humba	0101 6

Nama Bahasa	Kode
Hitu	0700 0
Hmanggona	0949 2
Hmonono	0949 2
Holontalo	0622 2
Honitetu	0701 2
Horuru	0702 4
Hoti	0703 6
Hovongan	0260 0
Huaulu	0641 2
Hukumina	0658 3
Hulontalo	0622 2
Hulung	0704 1
Humba	0101 6
Humboldt Jotafa	0935 0
Hupla	0950 6
Iagu	0951 1
Iau	0952 3
Iaw	0952 3
Iban	0234 5
Ibu	0705 3
Iha	0953 5
Iha Based Pidgin	0954 0
Iaga Barat Dani	0903 0
Ile Ape	0136 5
Ili'uun	0694 6
Iliun	0694 6
Iliwaki	0686 2
Iimaumu	0694 6
Imedu	0686 2
Iputih	0650 1
Ilwaki	0686 2
Imasi	0955 2
Imba'o	0505 2
Imimkal	0932 1
Imroin	0706 5
Imroing	0706 5
Inanwatan	0951 1
India	1166 3
Indonesia	1167 5
Indonesia Peranakan	1168 0
Indramayu	0085 4
Inggar Silat	0261 2
Inggiris	1169 2
Ingli	0666 0
Inisine	0882 2
In-lom	0956 4
Irahutu	0831 2
Irarutu	0831 2
Iresim	0873 3
Iria	0957 6
Iriemkena	0806 2
Irutu	0831 2
Isal	0665 5
Isirawa	0958 1
Itik	0879 1
Ittik	0879 1
Ittik-Tor	0879 1
Iwoer	0959 3
Iwur	0959 3

Nama Bahasa	Kode
Jab	0960 0
Jaban	0828 1
Jabsch	0960 0
Jafi	0961 2
Jafi Wagarindem	0961 2
Jagoi	0239 1
Jahadian	0962 4
Jahalatan	0653 0
Jahalatane	0653 0
Jair	0858 4
Jakai	0963 6
Jakari	0964 1
Jalè	0965 3
Jale Selatan	0966 5
Jaly	0965 3
Jamden	0707 0
Jamdena	0707 0
Jangu	0920 3
Jangkang	0262 4
Jaqai	0963 6
Jas	0840 1
Jauke	0889 2
Jaur	0967 0
Javindo	0087 1
Jawa	0088 3
Jawatn	0263 6
Jayapura	0935 0
Je	0968 2
Jei	0968 2
Jelmek	0960 0
Jelmik	0960 0
Jenimu	0857 2
Jeti	0969 4
Jifine	0677 3
Jiwafeta	0970 1
Jofotek-Bromnya	0971 3
Joloano Sulu	0444 0
Jonggunu	0921 5
Jotafa	0935 0
Ka'u	0708 2
Ka'ur	0059 2
Kabera	0972 5
Kabola	0137 0
Kaburi	0973 0
Kadai	0709 4
Kado	0624 6
Kadoreh	0404 3
Kaeti	0926 1
Kafoa	0138 2
Kai	0710 1
Kaibobo	0711 3
Kaibubu	0711 3
Kaibus	0974 2
Kaidipan	0621 0
Kaidipang	0621 0
Kaili	0526 6
Kaili Da'a	0520 1
Kaili Ledo	0527 1

Nama Bahasa	Kode	Nama Bahasa	Kode
Kaili Unde	0512 4	Kaptiau	0991 5
Kaimbulawa	0595 4	Kaptiauw	0991 5
Kais	0975 4	Karambai	0267 0
Kaisar	0712 5	Karas	0992 0
Kaitero	0831 2	Karas Darat	0993 2
Kaiwai	0804 5	Karas Laut	0994 4
Kaiy	0976 6	Karey	0715 4
Kajagar	0977 1	Karfasia	0995 6
Kajan	0436 3	Karo Batak	0018 3
Kajang	0559 1	Karompa	0600 3
Kajeli	0672 0	Karon	0801 6
Kajumerah	0804 5	Karon Dori	0996 1
Kajupulau	0978 3	Karufa	0837 0
Kalabit	0202 5	Kasimbar	0528 3
Kalabra	0876 2	Kasira	0831 2
Kaladdarsch	0979 5	Kasiui	0682 1
Kalao	0980 2	Kasiwa	0997 3
Kalactoa	0596 6	Kasui	0682 1
Kalis	0264 1	Kasuweri	0998 5
Kalisusu	0597 1	Kataut	0999 0
Kalitami	0867 3	Kati	1000 2
Kalong	0139 4	Kati Metomka	0917 2
Kalumpang	0630 6	Kati Selatan	0917 2
Kamang	0140 1	Kati Utara	0999 0
Kamarian	0713 0	Kalingan	0405 5
Kamariang	0713 0	Kati-Ninanti	0999 0
Kamaru	0598 3	Kativa	0997 3
Kambara	0141 3	Kau	0714 2
Kamberataro	0924 4	Kaugat	0844 2
Kamberau	0957 6	Kaunak	0899 3
Kambon	0981 4	Kaur	0059 2
Kambowa	0599 5	Kaure	1001 4
Kamkbrau	0957 6	Kaureh	1001 4
Kamora	0982 6	Kauwera	0972 5
Kamoro	0982 6	Kauwerawec	0972 5
Kampung Baru	0975 4	Kauwerawetj	0972 5
Kamrau	0957 6	Kauwol	1002 6
Kamtuk	0983 1	Kawe	1003 1
Kancikng	0265 3	Kaweinag	0839 4
Kangean	0092 6	Kawela	0142 5
Kaninjal	0246 3	Kawera	0972 5
Kaninjal Dayak	0246 3	Kayaan	0268 2
Kaniran	0940 5	Kayagar	0977 1
Kantuf	0266 5	Kayan	0445 2
Kanum	0984 3	Kayan Busang	0436 3
Kanum Badi	0985 5	Kayan Kayan River	0446 4
Kanum Ngkai mpw	0986 0	Kayan Mahakam	0447 6
Kanum Smärky	0987 2	Kayan Mendalam	0269 4
Kanum Sota	0988 4	Kayan River Kajan	0446 4
Kao	0714 2	Kayan Sungai Kayan	0448 1
Kaokonau	0982 6	Kayan Wahau	0449 3
Kaowerawedj	0972 5	Kayeli	0672 0
Kapauku	0931 6	Kaygi	0977 1
Kapaur	0989 6	Kaygir	0977 1
Kapauri	0990 3	Kayong	0270 1
Kapeso	0862 0	Kayumerah	0804 5
Kapitiauw	0991 5	Kayupulau	0978 3
Kapori	0990 3	Kdang	0125 2
		Ke'o	0143 0

Nama Bahasa	Kode
Kebar	0819 2
Kebuai	0271 3
Kecil	0716 6
Kedang	0125 2
Kédang	0125 2
Keder	1004 3
Kedi	0717 1
Keenok	0841 3
Kehu	1005 5
Kei	0710 1
Keijar	1004 3
Kekura'	0272 5
Kelabit	0202 5
Kelon	0139 4
Kelong	0139 4
Keluas	0273 0
Kemak	0130 0
Kembayan	0267 0
Kemberano	0867 3
Kembra	1006 0
Kemelom	1007 2
Kemelomsch	1007 2
Kemtuik	0983 1
Kemtuk	0983 1
Kendayan	0210 2
Kendayan Dayak	0210 2
Kendayan-Ambawang	0210 2
Keneles	0231 6
Kengkubang	0274 2
Keninjal	0246 3
Kenume	0985 5
Kenyah	0450 0
Kenyah Barat	0451 2
Kenyah Tanah Tinggi	0450 0
Kenyah Wahau	0452 4
Kenyllu	0275 4
Kepo'	0144 2
Kepoq	0144 2
Kepuas	0276 6
Kerabat	0277 1
Kerabit	0202 5
Keramay	0278 3
Kereho	0453 6
Kerei	0715 4
Kerema	1008 4
Keriau Punan	0453 6
Kerinchil	0026 0
Kerinci	0026 0
Kesui	0682 1
Ketangban	1009 6
Ketior	0279 5
Ketum	1010 3
Ketungau Sesae'	0280 2
Khelong	0145 4
Klamerop	0932 1
Kikim	0048 6
Kimaam	1011 5
Kimaama	0979 5
Kimaghama	0979 5

Nama Bahasa	Kode
Kimaghima	0979 5
Kimaghama	1012 0
Kimgi	0811 0
Kimjal	0949 2
Kimki	0811 0
Kimyal	0949 2
Kimyal Korupun	1013 2
Kinchai	0026 0
Kioko	0601 5
Kiriki	1014 4
Kirira	1014 4
Kisar	0718 3
Kitum	1010 3
Klesi	0946 3
Knwne	0985 5
Koasa	0862 0
Koassa	0972 5
Koba	0719 5
Kobi-Benggoi	0665 5
Kobro'or	0679 0
Kobroor	0679 0
Kodatri	0281 4
Kodeoha	0602 0
Kodi	0146 6
Kodipang	0621 0
Kofei	1015 6
Kohin	0381 1
Koiwai	0804 5
Kokoda	0998 5
Kola	0720 2
Kolana	0147 1
Kolana-Wersin	0147 1
Kolensusu	0597 1
Kolinsusu	0597 1
Kolod	0454 1
Kolopom	1012 0
Kolour	0454 1
Kolufaup	1016 1
Kolur	0454 1
Koman	0282 6
Kombai	1017 3
Komboy	1017 3
Komering	0049 1
Komfana	0721 4
Komodo	0148 3
Komolom	1007 2
Kompane	0721 4
Komudago	0998 5
Komyandaret	1018 5
Konda	1019 0
Kondeha	0602 0
Kondjo	0560 5
Koneraw	1020 4
Kongampani	0721 4
konjo	0559 1
Konjo Pantai	0561 0
Konjo Pegunungan	0562 2
Konjo Pesisir	0560 5

Nama Bahasa	Kode
Konjo Tanah Tinggi	0562 2
Konorau	1020 4
Konyo	0562 2
Kopka	1021 6
Kopkaka	1021 6
Korapun	1013 2
Koro	0529 5
Koroemoes	0827 6
Koroni	0530 2
Korowai	1016 1
Koru	0827 6
Korupun-Sela	1013 2
Kosadle	1022 1
Kosare	1022 1
Kosarek	0947 5
Kosian	0511 2
Kotawaringin	0406 0
Kotogut	1024 5
Kotogut	1023 3
Kowial	0804 5
Kowotn	0283 1
Krei	0715 4
Krio	0284 3
Kroe	0722 6
Krontjong	0087 1
Krowe	0149 5
Krui	0061 1
Kualian-Semandang	0482 0
Kualatin	0285 5
Kuangsu-Bonggrang	1025 0
Kuantan	0034 4
Kubith	0199 3
Kubu	0040 4
Kudi	0146 6
Kui	0150 2
Kuiwai	0804 5
Kula	0151 4
Kulaha	0720 2
Kulawi	0531 4
Kulisusu	0597 1
Kumbewaha	0603 2
Kumoring	0049 1
Kupang	0117 5
Kupel	1009 6
Kur	0723 1
Kuri	1026 2
Kurudu	1027 4
Kutai	0455 3
Kuwani	1028 6
Kvolyab	0850 2
Kwansu-Bonggrang	1025 0
Kwansu	1025 0
Kwansu-Bonggrang	1025 0
Kwasten	1029 1
Kwem	1030 5
Kwer	1031 0
Kwerba	0812 2
Kwerba Mamberamo	1032 2

Nama Bahasa	Kode
Kwerisa	1033 4
Kwesten	1034 6
Kwinsu	0825 2
Kwomtari	0864 4
Laany	0903 0
Laba	0717 1
Labalekan	0152 6
Labuhan	0385 2
Laganyan	0944 6
Laha	0647 0
Lain	0724 3
Laiyolo	0550 4
Lakahia	0982 6
Laki	0604 4
Lamaholot	0153 1
Lamaholot Barat Daya	0154 3
Lamalera	0142 5
Lamantawa	0286 0
Lamatoka	0155 5
Lamatuka	0155 5
Lambak	0062 3
Lamboya	0156 0
Lamma	0157 2
Lamma'	0157 2
Lampung	0070 0
Lampung	0071 2
Lampung Api	0070 0
Lampung Nyo	0072 4
Lampung Pesisir	0070 0
Lamtoka	0151 4
Landu	0478 4
Langda	1035 1
Langgayam	1036 3
Lani	0903 0
Lantoka	0151 4
Laora	0158 4
Lara'	0213 1
Larat	0684 5
Larike-Wakasihu	0725 5
Lasalimu	0605 6
Latu	0726 0
Lau'	0287 2
Laudje	0504 0
Lauje	0532 6
Laur	0288 4
Laura	0158 4
Lawangan	0388 1
Laya	0289 6
Layolo	0606 1
Lebatukan	0142 5
Leboni	0558 6
Lebu' Kulit	0452 4
Ledo	0527 1
Legenyem	1037 5
Lem	0911 4
Lemandau	0290 3
Lematang	0050 5
Lembak	0062 3
Lembata	0159 6

Nama Bahasa	Kode
Lembata Barat	0152 6
Lembata Selatan	0160 3
Lemba	0157 2
Lemolang	0549 0
Lengilu	0456 5
Lenkaihahe	0727 2
Lepki	1038 0
Lerabain	0150 2
Leti	0728 4
Letri Lagona	0161 5
Letri Lagona	0729 6
Lewuka	0159 6
Lewo Eleng	0162 0
Lewokukun	0159 6
Lewotobi	0154 3
Lewuka	0159 6
Lgon	0729 6
Li Enyorot	0671 5
Li'o	0106 2
Liabuku	0607 3
Liambata	0727 2
Liambata-Kobi	0730 3
Liam-Garam	0731 5
Liana	0730 3
Lianan	0730 3
Liana-Seti	0730 3
Liboy	0291 5
Liet Enyorot	0671 5
Liki	1039 2
Limbai	0292 0
Limera	0694 6
Limola	0549 0
Lindu	0533 1
Linduan	0533 1
Lino	0293 2
Lintang	0045 0
Lio	0106 2
Lion	0106 2
Lipa-Liam	0732 0
Lir Talo	0686 2
Lisabata	0733 2
Lisabata-Nuniali	0733 2
Lisela	0671 5
Literi Lagona	0729 6
Liaga	1040 6
Loda	0734 4
Loinang	0534 3
Loindang	0534 3
Lola	0735 6
Lolak	0489 0
Lolaki	0604 4
Lole	0112 2
Loleh	0112 2
Loloda	0734 4
Loloda Selatan	0717 1
Loloda Utara	0734 4
Lom	0076 5
Lombelu	0163 2
Lombok	0164 4

Nama Bahasa	Kode
Lonchong	0077 0
Loncong	0077 0
Long Bano	0011 3
Lorang	0736 1
Loun	0737 3
Lower Pyramid	1041 1
Lu'a	0165 6
Luaan	0586 5
Luang	0729 6
Lubu	0035 6
Luhu	0738 5
Lun Bawang	0457 0
Lun Daya	0457 0
Lun Dayah	0457 0
Lun Daye	0457 0
Lun Dayoh	0457 0
Lundaya Putuk	0457 0
Lundayeh	0458 2
Lundu	0478 4
Luru	0213 1
Lutaos	0586 5
Lutayaos	0586 5
Luwangan	0388 1
Luwu	0563 4
Luwu'	0564 6
Ma'anjan	0483 2
Ma'anyan	0483 2
Ma'ki	0630 6
Ma'ya	1042 3
Maanyak Dayak	0483 2
Maaro	0739 0
Maba	0666 0
Maden	1043 5
Madhura	0091 4
Madi	0534 3
Madidwana	1044 0
Madole	0740 4
Madura	0091 4
Madure	0091 4
Mafoor	0881 0
Mafoorsch	0881 0
Mahap	0294 4
Mahuan	0741 6
Mai Brat	0814 6
Mailrat	0859 6
Mairasi	0940 5
Mairiri	0742 1
Maite	0814 6
Maiwa	0565 1
Maiyach	0996 1
Majbrat	0814 6
Makasai	0166 1
Makasar	0557 4
Makassa	0557 4
Makassar	0557 4
Maki	0630 6
Makian Barat	0743 3
Makian Dalam	0744 5

Nama Bahasa	Kode
Makian Luar	07433
Makian Timur	07445
Makki	06311
Makleu	10452
Maklew	10452
Maksela	07450
Maku'a	01673
Malahoi	04072
Malayu	00303
Malayu Ambon	06494
Mali	02956
Malimpung	05663
Malio	04815
Maloh	04815
Mamasa	06323
Mambi	06234
Mambaru	01685
Mamoedjoe	06335
Mamoedjoesch	06335
Mamuaju	06335
Mamuju	06335
Manau	08940
Mandabo	09261
Mandailing Batak	00195
Mandar	05473
Mander	10464
Mancharsche	05473
Mandobbo	10305
Mandobo Atas	10305
Mandobo Bawah	09814
Manem	09694
Mangasara	05574
Manggarai	01690
Manggarikuna	10476
Mangkettan	04772
Mangki	06306
Mangkir	06306
Mangole	07462
Mangoli	07462
Manif	08016
Manikion	10481
Manipa	07474
Maniwo	09071
Manjar	05473
Manketa	04772
Manobai	07486
Manombai	07486
Manowee	08401
Mansibaber	08293
Mansim	08050
Mantembu	10493
Mention	10481
Manusela	07491
Manyan	04084
Mapi	09636
Mapia	10500
Mapian	10500
Mapur	00765

Nama Bahasa	Kode
Mapute	06085
Marau	10512
Marengi	10524
Marengge	09184
Marengi	10291
Mari	09961
Marind	09451
Marind Barat laut	08834
Marind Bian	08834
Marind Tenggara	09451
Mariri	07421
Marlasi	07202
Maronene	06090
Marori	10536
Marsela- Babar Selatan	07505
Marsela Barat	07510
Masama	05052
Masbuar-Tela	07522
Masela Barat	07510
Masela Tengah	07505
Masela Timur	07534
Masenrempulu	05651
Masimasi	10541
Masiwang	06696
Massenrempulu	05675
Massep	10553
Matabello	06821
Mataweja	08122
Matbat	10565
Matoh	04815
Maumere	01495
Mauta	01572
Mawes	10570
Mayan	02961
Mayau	02973
Maybrat	08146
Mbaloh	04815
Mbalok	04096
Mbaruan	10582
Mbelala	05153
Mbojo	01704
Me	10565
Me Mana	09316
Meah	08293
Meax	10594
Mee Mana	09316
Meoor	08810
Meher	07183
Meiwewa	01716
Mejach	08293
Mejah	08293
Mek	09475
Mekongga	06104
Mekwei	09131
Melahoi	02985
Melayu	00303
Melayu Ambon	06494
Melayu Baca	07546
Melayu Bacan	06626

Nama Bahasa	Kode
Melayu Bali	0098 4
Melayu Banda	0012 5
Melayu Banjar	0385 2
Melayu Bengkulu	0063 5
Melayu Berau	0459 4
Melayu Betawi	0082 5
Melayu Bukit	0434 6
Melayu Dayak	0410 3
Melayu Ende	0115 1
Melayu Jakarta	0082 5
Melayu Jakarte	0082 5
Melayu Jambi	0041 6
Melayu Kota Bangun Kutai	0460 1
Melayu Kupang	0117 5
Melayu Larantuka	0115 1
Melayu Makassar	0568 0
Melayu Manado	0490 4
Melayu Minahasa	0569 2
Melayu Palembang	0051 0
Melayu Papua	1060 1
Melayu Riau	0036 1
Melayu Tengah	0045 0
Melayu Tenggara Kutai	0461 3
Melayu Temate	0755 1
Melayu Utara Moluccan	0755 1
Memaloh	0481 5
Memboro	0168 5
Membulu'	0299 0
Mendalam Kajan	0269 4
Mendawai	0411 5
Menggaling	0300 5
Menggei	0913 1
Menggwei	0913 1
Mengkasara	0557 4
Meninggo	1059 4
Meningo	1061 3
Mentawai	0027 2
Mentawai	0027 2
Mentawi	0027 2
Mentaya	0412 0
Mentebah	0301 0
Menterap Kabut	0302 2
Menterap Sekado	0303 4
Mentok	0078 2
Mentuka'	0304 6
Meon	0996 1
Meoswar	1062 5
Mer	1063 0
Merap	0462 5
Meratus	0434 6
Merau	0463 0
Merau Malay	0459 4
Meto	0111 0
Metomka	0917 2
Mey Brat	0814 6
Meyach	0829 3
Meyah	0829 3
Miaro	0854 3
Miaro Awyu	0854 3

Nama Bahasa	Kode
Miere	1063 0
Migani	0921 5
Milano	0464 2
Mimika	0982 6
Minahasa	0491 6
Minahassa	0488 5
Minang	0028 4
Minangkabau	0028 4
Mingar	0152 6
Minhasa	0492 1
Mintamani	0813 4
Mirabo	0951 1
Miriei	0805 0
Mlap	1025 0
Mo	1064 2
Moar	1065 4
Moaraeri	1053 6
Modan	1066 6
Modang	0465 4
Modole	0740 4
Moejoe	0917 2
Mogao	1067 1
Moi	1068 3
Moile	1069 5
Moksela	0745 0
Molof	0820 6
Moma	0535 5
Momabu	0531 4
Mombum	1007 2
Momina	1070 2
Momuna	1071 4
Monao	0894 0
Monau	0894 0
Mondono	0534 3
Mongondou	0488 5
Mongondow	0488 5
Moni	0921 5
Mooi	0913 1
Mopute	0608 5
Mor	0846 6
Mor2	0846 6
Mora	1049 3
Moraeri	1072 6
Moraid	1073 1
Moraori	1072 6
Morari	1053 6
Mori	0536 0
Mori Atas	0537 2
Mori Barat	0537 2
Mori Bawah	0538 4
Mori Selatan	0546 1
Mori Timur	0538 4
Moro Joloano	0444 0
Moronene	0609 0
Morori	1053 6
Morwap	1074 3
Mosana	1075 5
Moskona	1061 3

Nama Bahasa	Kode
Mouton	0539 6
Mpur	0910 2
Mt	1035 1
Mualang	0305 1
Muara	0306 3
Mudu'	0307 5
Mukamuga	0982 6
Muko-Muko	0064 0
Mulak	0059 2
Mulan	0142 5
Muna	0611 6
Munggai	0913 1
Mungge	0913 1
Munggui	1076 0
Munkei	0913 1
Muri	0938 6
Muris	0915 5
Murkim	1077 2
Murut Selatan	0457 0
Murut Sembakung	0466 6
Musi	0052 2
Muyu	1078 4
Muyu selatan	0917 2
Muyu utara	0999 0
Myfoorsch	0881 0
Na'ai	1079 6
Na'i	1079 6
Nabi	1066 6
Nad'a	0114 6
Nado	0308 0
Nafarpi	0982 6
Nafri	1080 3
Nagai	1079 6
Nage	0172 1
Nagé	0172 1
Nage-Keo	0172 1
Nagi	0115 1
Nagramadu	0982 6
Nahaya'	0309 2
Nahina	0609 0
Naibedj	0812 2
Naka'eia	0756 3
Nakai	1079 6
Nalca	0949 2
Naltje	0949 2
Naltya	0949 2
Namatalaki	0103 3
Namatota	0804 5
Namatote	0804 5
Nambrong	1081 5
Namla	1082 0
Napok	1032 2
Napu	0540 3
Nararapi	1083 2
Narau	1084 4
Nasal	0173 3
Natabui	1076 0
Natipi	1085 6

Nama Bahasa	Kode
Ndao	0174 5
Ndaee	0541 5
Ndaonese	0129 3
Ndau	0541 5
Ndaundau	0129 3
Ndauwa	0909 5
Ndem	0911 4
Ndom	1086 1
Nduga	0909 5
Ndugwa	0909 5
Nebes	0998 5
Nedebang	0116 3
Nédebang	0116 3
Nefarpi	0982 6
Neferipi	0982 6
Nerigo	0962 4
Nga'da	0114 6
Ngad'a	0114 6
Ngad'a Timur	0175 0
Ngada	0114 6
Ngada Tenggara	0175 0
Ngadha	0114 6
Ngadju	0387 6
Ngaja	0387 6
Ngaju	0394 1
Ngaju Dayak	0387 6
Ngalik Selatan	1087 3
Ngalik Utara	0965 3
Ngalum	1088 5
Nggem	1089 0
Nias	0025 5
Niinati	0999 0
Nila	0757 5
Nimboran	1081 5
Ninatie	0999 0
Ninggeroem	0997 3
Ninggerum	0997 3
Ninggirum	0997 3
Ninggrum	0997 3
Ninia	0965 3
Nipsan	0966 5
Nisa	1008 4
Njadu	0216 0
Njao	0852 6
Nobuk	1090 4
Noefoor	0881 0
Noefoorsch	0881 0
Nogukwabai	1032 2
Nohon	0815 1
Noihe	0612 1
Noniali	0733 2
Nopuk	1090 4
Nopukw	1032 2
Northern Yali	0823 5
Ntau	0640 0
Nto	0308 0
Nuauulu	0683 3
Nuauulu selatan	0683 3
Nuauulu Utara	0758 0

Nama Bahasa	Kode	Nama Bahasa	Kode
Nub	1030 5	Pakpak	0017 1
Nufoor	0881 0	Pakpak Dairi	0017 1
Nuniali	0733 2	Paku	0382 3
Nusa Laut	0759 2	Palamata	0657 1
Nusa Tador	0136 5	Palamul	1096 2
Nusalaut	0759 2	Palembang	0052 2
Nusari	1091 6	Palin	0481 5
Nyadu	0216 0	Paloesch	0527 1
Nyao	0852 6	Palopo	0570 6
Obogwital	0816 3	Palu	0527 1
Obokuitai	0816 3	Palu'e	0165 6
Oderago	0998 5	Palue	0165 6
Oe Nale	0127 6	Palumata	0657 1
Oehoendoeni	0821 1	Paluqe	0165 6
Oeloemanda	0624 6	Pamona	0542 0
Oema	0529 5	Panasuan	0635 2
Oemale	0760 6	Pancana	0585 3
Oeringoep	0903 0	Pangin	0311 1
Ogan	0045 0	Pangkalan Suka	0312 3
Ogit	1019 0	Pannei	0636 4
Oirata	0739 0	Pantar	0177 4
Ok Bari	0917 2	Pantau Bamak	0313 5
Okolod	0454 1	Pantjana	0585 3
Okolod Murut	0454 1	Panu	0314 0
Oktengban	1009 6	Papasena	1097 4
Okwasar	0958 1	Papua	1098 6
Oma Longh	0467 1	Papuma	1099 1
Onim	1092 1	Pari	0481 5
Onin	1092 1	Pasan	0487 3
Onin Based Pidgin	1093 3	Pasemah	0045 0
Oost-Sumbaas	0101 6	Paseman	1100 6
Opotai	0650 1	Patakai	0683 3
Opselan	0745 0	Pataluku	0167 3
Orang Gunung	0111 0	Patani	0762 3
Orang Hutan	0040 4	Patasiwa Alfoeren	0642 4
Orang Laut	0080 1	Patimuni	0863 2
Orang Rimba	0040 4	Patimuning	1101 1
Orgwo	0997 3	Pattinjo	0571 1
Oria	1094 5	Paulohi	0763 5
Ormu	1095 0	Paus	0315 2
Oruung Da'an	0310 6	Pauwi	1102 3
Orya	1094 5	Pawatn	0316 4
Oser	0857 2	Pecok	0083 0
Osing	0090 2	Pedena	1103 5
Ot Danum	0407 2	Pekal	0065 2
Ot Siang	0484 4	Pekurehua	0540 3
Pa'da	0176 2	Pelanjau	0317 6
Padang	0028 4	Pembuang	0413 2
Padoe	0546 1	Penasak	0053 4
Padoé	0546 1	Pendau	0541 5
Pago	0761 1	Penesak	0053 4
Pagoe	0761 1	Penihing	0425 0
Pagu	0761 1	Penyarang	0318 1
Painara	0159 6	Peral	0764 0
Paiyage	1087 3	Perancis	1170 6
Pajo	0510 0	Perigi	0319 3
Pakatan	0477 2	Pesaguan Hulu	0320 0
Pakewa	0493 3	Pesaguan Kanan	0321 2
Pakkado	0634 0		

Nama Bahasa	Kode
Pesechem	0909 5
Pesechem	0909 5
Pesegem	0909 5
Pesisir Selatan	0073 6
Petapa	0543 2
Petjo	0083 0
Petjoh	0083 0
Pewanean	0572 3
Pewaneang	0572 3
Pilpikoro	0573 5
Pipikoro	0529 5
Piru	0765 2
Pisa	0849 5
Pitu	0574 0
Pitu Ulunna Salu	0625 1
Pitu-Ulunna-Salu	0637 6
Podena	0939 1
Pohoneang	0572 3
Pom	1104 0
Pompakng	0322 4
Ponasakan	0494 5
Ponosakan	0494 5
Portugis	0178 6
Poso	0542 0
Poule	0820 6
Priangan	0086 6
Pringkunyt	0323 6
Pruwan	0324 1
Pueh	0478 4
Punan	0325 3
Punan Aput	0426 2
Punan Bungan	0260 0
Punan Merap	0414 4
Punan Tubu	0468 3
Punti	0326 5
Puragi	1067 1
Putoh	0469 5
Putuk	0469 5
Pyu	1105 2
Rahambuu	0612 1
Rajong	0179 1
Rambang	0054 6
Rampi	0558 6
Rampi-Leboni	0558 6
Ranau	0055 1
Randau Joka'	0327 0
Randu'	0328 2
Ransa	0329 4
Rantawan	0204 2
Rappang Bugi	0554 5
Rasawa	1106 4
Ratahan	0487 3
Rawan	0111 0
Rawas	0056 3
Razong	0179 1
Red Jang	0066 4
Rejang	0066 4
Rejang Baram	0415 6

Nama Bahasa	Kode
Rejang Hilir	0416 1
Rejang Lebong	0067 6
Rembay	0330 1
Rembong	0180 5
Retta	0181 0
Riam	0331 3
Riantana	1011 5
Ribun	0332 5
Rikou	0182 2
Ringgou	0182 2
Rlok	0214 3
Rlung	0132 4
Rokka	0114 6
Roma	0766 4
Romang	0766 4
Ron	1107 6
Rongga	0183 4
Rongkong	0575 2
Rongkong Kanandede	0575 2
Roon	1107 6
Rote	0184 6
Rote Barat	0182 2
Rote Tengah	0112 2
Rote Timur	0182 2
Roti	0112 2
Rotinese	0182 2
Rusia	1171 1
Sa'adan	0576 4
Sa'ban	0463 0
Sa'dan	0577 6
Sa'dansche	0577 6
Sa'u	0767 6
Sabakor	1044 0
Saban	0463 0
Sabena	1061 3
Saberi	1040 6
Sabu	0134 1
Sabutan	0479 6
Sada	0575 2
Sadan	0577 6
Sadang	0577 6
Sadong	0479 6
Sagu	0105 0
Sahu	0767 6
Sahu'u	0767 6
Sailolof	1042 3
Sajan	0333 0
Sajau	0470 2
Sajau Basap	0470 2
Sakai	0037 3
Salajar	0578 1
Salako	0334 2
Salaru	0768 1
Salas	0727 2
Salas Gunung	0727 2
Salawati	1042 3
Salayar	0578 1
Salayer	0578 1
Salaler	0578 1

Nama Bahasa	Kode
Saleman	0698 0
Saling	0057 5
Salu	0579 3
Saluan	0534 3
Sama	0586 5
Samalek	0998 5
Samarkena	0995 6
Samarokena	0995 6
Samate	1042 3
Samawa	0185 1
Sami	0335 4
Samin	0089 5
Sampit	0417 3
Sanana	0769 3
Sane	0336 6
Sangangalla'	0575 2
Sangau	0481 5
Sanggau	0337 1
Sangi	0495 0
Sangih	0495 0
Sangihé	0495 0
Sangir	0495 0
Sangke	1108 1
Sangku	0338 3
Sapalewa	0642 4
Saparan	1043 5
Saparua	0770 0
Sapatol	0339 5
Saponi	1109 3
Sapran	1043 5
Sara	0214 3
Sara Sikka	0149 5
Sarudu	0629 2
Sarwar Use	1110 0
Sasak	0164 4
Sau	0767 6
Saumlaki	0771 2
Sauri	1111 2
Sause	1112 4
Savu	0134 1
Sawa	1074 3
Sawai	0772 4
Saweri	0958 1
Saweru	1110 0
Sawi	0807 4
Sawila	0186 3
Sawu	1113 6
Sawuy	0807 4
Sea Dayak	0340 2
Sebakoor	0837 0
Sebaru'	0341 4
Seberuang	0342 6
Sebyar	0828 1
Sedoa	0544 4
Segai	0437 5
Segar Tor	0812 2
Seget	1114 1
Sehudate	1115 3
Seit-Kaitetu	0699 2

Nama Bahasa	Kode
Seka	0077 0
Sekah	0077 0
Sekajang	0343 1
Sekak	0079 4
Sekakai	0344 3
Sekapat	0345 5
Sekar	1116 5
Sekayu	0052 2
Seko	0580 0
Seko Padang	0581 2
Seko Tengah	0572 3
Sekoi	1117 0
Sekou	1117 0
Sekubang	0346 0
Sekujam	0347 2
Selaru	0768 1
Selawe	0348 4
Selayar	0578 1
Selman	0698 0
Selibong	0218 4
Selungai Murut	0471 4
Seluwasan	0773 6
Selvasa	0773 6
Selwasa	0773 6
Semambu	0485 6
Semanakng	0349 6
Semandang	0482 0
Semang	0081 3
Semau	0145 4
Semawa	0102 1
Sembakung Murut	0472 6
Semembu	0485 6
Semende	0058 0
Semendo	0045 0
Semimi	0938 6
Sempadian	0350 3
Sempnan	1083 2
Senagi	0824 0
Senangkath	0351 5
Senduruhan	0352 0
Senggi	1118 2
Sentani	0898 1
Sepa	0774 1
Sepauhan	0353 2
Seram	0691 0
Seram Barat	0775 3
Seram Timur	0776 5
Seran	0691 0
Seran Laut	0691 0
Serawai	0068 1
Serian	0479 6
Serikenam	0812 2
Serili	0777 0
Sersifar Tannin	0679 0
Serua	0778 2
Seruawan	0713 0
Serui-Laut	0835 3
Seruyan	0381 1

Nama Bahasa	Kode
Seti-Liana	0779 4
Seuce	1112 4
Sewan Teteris	0877 4
Siagha	0857 2
Siagha-Yenimu	1119 4
Siak Sri Indrapura	0038 5
Siang	0392 4
Sibil	1088 5
Siburan	0478 4
Sichule	0013 0
Sika	0149 5
Sikari	0810 5
Sikaritai	0810 5
Sikhule	0013 0
Sikka	0187 5
Sikukng	0354 4
Sikule	0013 0
Siladja	0578 1
Silajara	0578 1
Silatn Muntak	0355 6
Silen	0780 1
Silimo	1087 3
Simalur	0011 3
Simelungan Timur	0023 1
Simeuloë	0011 3
Simeulue	0011 3
Simulul	0011 3
Sindang	0046 2
Sisang	0356 1
Siwalima	0781 3
Sjiagha	0857 2
Sko	1117 0
Skofro	0969 4
Skou	1117 0
Skouw	1117 0
Skow	1117 0
Snabi Watubela	0682 1
So'a	0188 0
Soa	0188 0
Soba	0950 6
Sobel	0955 2
Sogh	1048 1
Sohur	0963 6
Solor	0782 5
Somage	1071 4
Somahai	1120 1
Sontas	0357 3
Sooloo	0444 0
Soow Huhelia	0747 4
Sough	1048 1
South Toraja	0577 6
Sowanda	1121 3
Sowari	0915 5
Spanyol	1172 3
Sua Tu Padang	0581 2
Suabau	0951 1
Suabo	0951 1
Suaid	0358 5

Nama Bahasa	Kode
Suaseso	0862 0
Sufrai	1122 5
Sujau	0470 2
Suka Maju	0359 0
Sukou	1117 0
Sukubatom	0811 0
Sukubatong	0811 0
Sula	0769 3
Sula Mangoli	0746 2
Sulu	0444 0
Suluk	0444 0
Sum	0360 4
Sumambu	0485 6
Sumambuq	0485 6
Sumambu-Tagal	0485 6
Sumanjawat	0361 6
Sumba	0141 3
Sumba Barat	0189 2
Sumbawa	0190 6
Sumeri	1123 0
Sumerine	1123 0
Sumohai	1071 4
Sumuri	1124 2
Sunda	0086 6
Sunum	1125 4
Suru' ilir	0362 1
Suru' Ulu	0363 3
Suruh	0364 5
Suti Bamayo	0365 0
Suwawa	0619 1
Suwawa-Bunda	0619 1
Syiagha	0857 2
Ta'adjo	0503 5
Ta'e	0577 6
Taba	0366 2
Tabaru	0783 0
Tabayama	0784 2
Tabi	0964 1
Tabla	0964 1
Taboan	0418 5
Taboan Tongka	0418 5
Taboyan	0419 0
Tabu	1074 3
Tabulahan	0623 4
Tabuyan	0418 5
Tadietn	0367 4
Tadjio	0503 5
Tado	0533 1
Tae'	0575 2
Tae' Tae'	0575 2
Taena	0557 4
Taeq	0575 2
Tagal Murut	0485 6
Tagol	0473 1
Tahit	0974 2
Taikat	0834 1
Taje	0543 2
Tajlo	0503 5
Tajkat	0834 1

Nama Bahasa	Kode
Takar	1126 6
Tala	0701 2
Talaga-Ngabukit	0368 6
Talang Mamak	0039 0
Talaud	0496 2
Talaut	0496 2
Taliabo	0785 4
Taliabu	0785 4
Tallumpanuae	0627 5
Talodda	0496 2
Taloki	0613 3
Talondo'	0638 1
Taluki	0613 3
Talur	0686 2
Taluti	0780 1
Tamagario	1127 1
Tamaja	0995 6
Tamambalo	0369 1
Taman	0248 0
Taman Dayak	0248 0
Taman Sekado	0370 5
Tamaraw	1127 1
Tamaya	0995 6
Tameng	0371 0
Tamiang	0014 2
Tamilouw	0774 1
Tamnim	0838 2
Tamuan	0420 4
Tanah Kunu	0106 2
Tanah Merah	0964 1
Tanahmerah	1123 0
Tandia	1128 3
Tangko	1129 5
Tangkou	0553 3
Tanglapui	0151 4
Tanibar	0786 6
Tanjung	0372 2
Taogwe	1033 4
Taori-Kaiy	0976 6
Taori-Kel	1130 2
Taori-So	1130 2
Taosug	0444 0
Tapango	0636 4
Tapro	0931 6
Tarang	0118 0
Tarangan Barat	0787 1
Tarangan Timur	0788 3
Tarfia	1122 5
Taria	0890 6
Tarof	0998 5
Tarpia	1122 5
Tarunggare	1131 4
Tasing	0627 5
Tatsewalem	1032 2
Taurap	0894 0
Tause	0908 3
Tausog	0444 0
Tausug	0444 0
Taw Sug	0444 0

Nama Bahasa	Kode
Tawaelia	0544 4
Tawaeq	0373 4
Tawailia	0544 4
Taworta	1132 6
Taworta-Aero	0890 6
Tawoyan	0418 5
Tawoyan Dayak	0418 5
Te Mawo	1117 0
Te'un	0789 5
Tebakang	0479 6
Tebang	0374 6
Tebi	1133 1
Tedong	0438 0
Tefaro	0912 6
Tehid	0974 2
Tehit	0974 2
Tehoru	0780 1
Tekutameso	0812 2
Tela'a	0752 2
Tela-Masbuar	0752 2
Teluti	0780 1
Tembiruhan	0375 1
Teminabuan	0974 2
Tena	0557 4
Tenggarong	0461 3
Tengger	0093 1
Tengon	0376 3
Teor	0790 2
Tepera	0964 1
Tereweng	0191 1
Teri-Kalwasch	0979 5
Termanu	0176 2
Temate	0791 4
Temateño	0792 6
Tematenyo	0792 6
Teto	0119 2
Tettum	0119 2
Tetu	0119 2
Tetum	0119 2
Tetun	0119 2
Tetun Belu	0119 2
Tetung	0119 2
Teula	0730 3
Tewa	0192 3
Tewoyan	0418 5
Thie	0193 5
Ti	0193 5
Tiadje	0539 6
Tialo	0539 6
Tidoeng	0438 0
Tidong	0438 0
Tidore	0793 1
Tidung	0474 3
Tihoru	0780 1
Tii	0193 5
Timol	0111 0
Timor	0794 3
Timor Amarasi	0108 6

Nama Bahasa	Kode
Timor Dawan	0111 0
Timor Uab Atoni Pah Meto	0111 0
Timoreesch	0111 0
Timoreezen	0111 0
Timorini	0903 0
Tinam	0805 0
Tinombo	0532 6
Tinying	0377 5
Tio'or	0790 2
Tiran	0438 0
Tiro	0560 5
Tirones	0438 0
Tiroon	0438 0
Tjampalagian	0627 5
Tjitak	0899 3
Tjitjak	0899 3
To Pamosean	0635 2
To Panasean	0635 2
To Rongkong	0575 2
To'olaki	0604 4
Toala	0564 6
Toala'	0564 6
Toala-Pailli	0564 6
Toba Batak	0024 3
Tobada	0506 4
Tobada'	0507 6
Tobak	0374 6
Tobaru	0783 0
Tobati	0935 0
Tobelo	0795 5
Tobwadic	0935 0
Todanga	0614 5
Todi	0976 6
Tofamna	1134 3
Tofanma	1134 3
Tokia	0604 4
Tola'	0378 0
Tolaki	0604 4
Tolitoli	0525 4
Toli-Toli	0524 2
Tololaki	0604 4
Tolou	0497 4
Tolour	0497 4
Tomadino	0545 6
Tombalu	0492 1
Tombatu	0498 6
Tombelala	0515 3
Tombo	0582 4
Tombula	0492 1
Tombulu	0492 1
Tombulu'	0492 1
Tomini	0539 6
Tompakewa	0499 1
Tonda	0984 3
Tondano	0497 4
Tondenou	0497 4
Tongkou	0553 3
Tonsawang	0500 6

Nama Bahasa	Kode
Tonsea	0501 1
Tonsea'	0501 1
Tontemboan	0493 3
Tontembun	0502 3
Tontoli	0525 4
Topobaria	0544 4
Topoiyo	0639 3
Tor	1029 1
Toradja	0577 6
Toraja	0577 6
Toraja Timur	0575 2
Toraja-Sa'dan	0577 6
Tori	0810 5
Tori Aikwakai	0810 5
Totoli	0525 4
Toulour	0497 4
Toumbulu	0492 1
Tountemboan	0493 3
Toware	0575 2
Towe	1135 5
Towel	1135 5
Trangan Barat	0787 1
Trangan Timur	0788 3
Trimuris	1136 0
Tsakwambo	1024 5
Tsaukambo	1023 3
Tsokwambo	1023 3
Tubbi	0624 6
Tubirusa	0941 0
Tugeri	0945 1
Tugun	0741 6
Tugutil	0796 0
Tukang Besi	0615 0
Tukang Besi selatan	0797 2
Tukang Besi utara	0798 4
Tulehu	0648 2
Tulem	0906 6
Tumawo	1117 0
Tunggare	1131 4
Tunjung	0475 5
Tunjung Dayak	0475 5
Tunje'ne'	0586 5
Turu	1137 2
Turunggare	1131 4
Tutunohan	0650 1
T-Valley	0930 4
Uab Meto	0111 0
Uab Pah Meto	0111 0
Udai	0633 5
Udjir	0799 6
Ugi	0554 5
Uhei Kachlakan	0730 3
Uhei Kachlakin	0730 3
Uhei Kahlakim	0730 3
Uhei-Kachlakin	0665 5
Uhei-Kahlakim	0665 5
Uheng Kereho	0476 0
Uhunduni	0934 5
Ujir	0799 6

Nama Bahasa	Kode
Ulu Sekado	0379 2
Ulumanda'	0624 6
Ulumandak	0624 6
Uluna	0583 6
Ulunda	0624 6
Uma	0529 5
Uma' Lasan	0451 2
Uma' Lung	0467 1
Umalasa	0541 5
Umar	0982 6
Umari	0982 6
Umbewaha	0603 2
Una	1035 1
Undau	0380 6
Upper Tor	0877 4
Uran	0805 0
Uria	1138 4
Uruangnirin	0941 0
Urundi	0922 0
Ururi	0922 0
Usak	1087 3
Usku	0808 6
Usun Apau Kenyah	0450 0
Uud Danum	0407 2
Uut Danum	0407 2
Vai Fordata	0684 5
Vai Tnebar	0684 5
Vaidida	0684 5
Vaiverang	0105 0
Veveu Evav	0771 2
Veveva	0189 2
Viid	1118 2
Vitou	1126 6
Waano	1139 6
Wabo	1140 3
Wae Rana	0194 0
Waerana	0194 0
Wagarindem	0961 2
Wagow	1127 1
Wahai	0698 0
Wahau Kajan	0449 3
Wahau Kenya	0452 4
Wahinama	0749 1
Waidjewa	0189 2
Waigeo	0818 0
Waigiu	0818 0
Waina	1121 3
Waina-Sowanda	1121 3
Waioli	0800 4
Waipu	0913 1
Waisika	0140 1
Waiwerang	0105 0
Wajewa	0189 2
Wajoli	0800 4
Wakatobi	0797 2
Wakde	1141 5
Walak	1041 1
Wali Banuah	0013 0
Walsa	1142 0

Nama Bahasa	Kode
Wamar	0748 6
Wambon	1143 2
Wambon-Ketum	1010 3
Wamesa	0875 0
Wanam	0956 4
Wandamen	0875 0
Wandamen-Windesi	0875 0
Wanggo	1144 4
Wanggom	1144 4
Wangom	1144 4
Wanja	1121 3
Wano	1139 6
Wanokaka	0195 2
Wanukaka	0195 2
Wanya	1121 3
War	1062 5
Warembolivo	1145 6
Warembori	1145 6
Warembori	1145 6
Wares	1146 1
Wargarindem	0961 2
Wari	1147 3
Wariagar	0867 3
Warilau	0720 2
Waringin	0421 6
Waris	1142 0
Waritai	1147 3
Warkay	0886 3
Warkay-Bipim	0887 5
Warief	0961 2
Waropen	0833 6
Warpok	1094 5
Warpu	1094 5
Warsina	0147 1
Waru	0608 5
Watubela	0682 1
Watulai	0663 1
Wauyai	1148 5
Wawonii	0616 2
Wayapo	0671 5
Wayoli	0800 4
Weda	0772 4
Weda-Sawai	0772 4
Wejewa	0189 2
Wemale selatan	0701 2
Wemale utara	0760 6
Wembi	0969 4
Were	0772 4
Weretai	1147 3
Werinama	0640 0
Wersin	0147 1
Wersing	0147 1
Wesi	0682 1
Wesrau	0938 6
Wetan	0113 4
Wetar	0196 4
Wewewa	0189 2
Wewjewa	0189 2

Nama Bahasa	Kode
Weyewa	0189 2
Wiaoe	0612 1
Wiau	0612 1
Wina	1121 3
Windesi	0875 0
Windessi	0875 0
Wiri	0929 0
Wiyagar	1127 1
Wo'ol	1149 0
Woda	1150 4
Woda-Mo	1150 4
Wodani	1150 4
Wodo	1041 1
Woi	1149 0
Woisika	0197 6
Wokam	0748 6
Wolani	1150 4
Wolio	0589 4
Wolu	0780 1
Wono	0581 2
Wonti	0833 6
Woria	1151 6
Woriasi	1140 3
Workai	0660 2
Worpen	0833 6
Wotu	0584 1
Wowonii	0616 2
Wulik	1087 3
X-Ray	0907 1
Yaban	0828 1
Yabin	1019 0
Yabin Yahadian	0962 4
Yabin-Konda	1019 0
Yaffi	0961 2
Yafi	1152 1
Yagay	0886 3
Yahadian	0962 4
Yair	0853 1
Yakai	1153 3
Yalahatan	0653 0
Yale Kosarek	0956 4
Yale-Kosarek	0956 4
Yale-Nipsan	0966 5
Yali Angguruk	0823 5
Yali Barat	0802 1
Yali Lembah	1154 5
Yali Ninia	0965 3
Yali Pegunungan	0802 1
Yali Selatan	0965 3
Yalimo	0823 5
Yaly	0802 1
Yamdena	0707 0
Yamna	1155 0
Yaosakor	0842 5
Yapanani	1049 3
Yaqai	0963 6
Yaqay	0963 6
Yarsun	1156 2

Nama Bahasa	Kode
Yas	0840 1
Yatun	0198 1
Yau	0922 0
Yauke	0889 2
Yaur	0967 0
Yautefa	0935 0
Yava	1049 3
Yawa	1049 3
Yei	0968 2
Yei-Nan	0968 2
Yelmek	0960 0
Yenimu	0857 2
Yeretuar	0948 0
Yerisiam	0873 3
Yetfa	0882 2
Yeti	0969 4
Yey	0968 2
Yimbun	0801 6
Yoke	0889 2
Yoki	1157 4
Yonggom	1158 6
Yongkom	1158 6
Yongom	0917 2
Yotafa	0935 0
Yotowawa	0718 3
Zedong	0438 0
Zorop	0961 2

SUPAS2015-P



SURVEI PENDUDUK ANTAR SENSUS 2015 DAFTAR PEMUTAKHIRAN RUMAH TANGGA



BADAN PUSAT STATISTIK

RAHASIA

I. PENGENALAN TEMPAT									
101.	Provinsi	SUMATERA BARAT				1	3		
102.	Kabupaten/Kota *)	PADANG				7	1		
103.	Kecamatan	BUNGUS TELUK KABUNG				0	1	0	
104.	Desa/Kelurahan *)	TELUK KABUNG UTARA				0	1	5	
105.	Klasifikasi Desa/Kelurahan	Perkotaan (1)	Pedesaan -2						
106.	Nomor Blok Sensus					0	0	9	B
107.	Nomor Kode Sampel (NKS)					6	6	0	1

II. REKAPITULASI RUMAH TANGGA										
201.	Jumlah Bangunan Fisik (Blok IV, kol(3))	0	8	0				0	0	4
202.	Jumlah Bangunan Sensus (Blok IV, kol(4))	0	8	0						
203.	Jumlah anggota rumah tangga dalam blok sensus (Blok IV, kol(8) s.d kol(10))									
	a. Laki-Laki	1	4	4				0	1	8
	b. Perempuan	1	5	1				0	1	5
	c. Jumlah (L + P)	2	9	5				0	8	7

III. KETERANGAN PETUGAS									
301.	Kode Pencacah					0	3	3	1
302.	Pernyataan Pencacah: DAFTAR INI SAYA ISI, SESUAI DENGAN KEADAAN DI LAPANGAN								
	Tanggal	01 - 05 - 2015							
	Tanda tangan	()							
	Nama jelas	ERWIN							
303.	Kode Kortim					0	3	2	0
304.	Pernyataan Kortim: PEMUTAKHIRAN RUMAH TANGGA INI SINGGUH DALAM PENGAWASAN SAYA DAN TELAH SAYA PERIKSA SESUAI DENGAN PEDOMAN								
	Tanggal	01 - 05 - 2015							
	Tanda tangan	()							
	Nama jelas	AFRIZAL							

*) Coret yang tidak sesuai

Identitas Blok Sensus: 1371010015009B

Halaman 1 dari 7 halaman

IV. KETERANGAN RUMAH TANGGA														
No. Urut SLS	Satuan Lingkungan Setempat (Rt, RW, Dusun, Nama jalan gang)	No. Urut Bangunan Fisik	No. Urut Bangunan Sensus	No. Urut Rumah Tangga	Nama Kepala Rumah Tangga	Keberadaan Ruta 1 - Ditemukan 2 - Ganti KRT 3 - Pindah dlm BS 4 - Baru 5 - Begabung dg ruta lain 6 - Pindah luar BS 7 - Tidak ditemukan	Jika kolom (7) berkode 1 - 4							
							Banyaknya orang yang biasanya tinggal dan makan di rumah tangga ini baik dewasa, anak-anak, maupun bayi	Perempuan L + P	Laki-Laki	(8)	(9)	(10)	Apakah sejak 1 Januari 2010 ada kejadian kematian di rumah tangga ini	BERI KODE 1 PADA KOLOM (12) - KOLOM (15) SESUAI DG JUMLAH ANGGOTA RUTA
(1)	(2)	(3)	(4)	(5)	(6)	(7)	(8)	(9)	(10)	(11)	(12)	(13)	(14)	(15)
011	PERUMNAS CINDAKIR RT 002 RW 005	001	001	001	TILJAMRAH	1	1	3	4	0	1			
011	PERUMNAS CINDAKIR RT 002 RW 005	002	002	002	ABDULLAH YASMINA	2	-	2	2	0	1			
011	PERUMNAS CINDAKIR RT 002 RW 005	003	003	003	AZWAN	1	1	2	3	0		1		
011	PERUMNAS CINDAKIR RT 002 RW 005	004	004	004	EDDYWARMAN	1	2	1	3	0		1		
011	PERUMNAS CINDAKIR RT 002 RW 005	005	005	005	ASRI	1	1	2	3	0		1		
011	PERUMNAS CINDAKIR RT 002 RW 005	006	006	006	AMRIL	1	4	2	6	0			1	
011	PERUMNAS CINDAKIR RT 002 RW 005	007	007	007	ZULHARDI	1	2	5	7	0				1
011	PERUMNAS CINDAKIR RT 002 RW 003	008	008	008	JAMARIS	1	1	1	2	1	1			
011	PERUMNAS CINDAKIR RT 002 RW 005	009	009	009	LIENDRIZAL	1	1	2	3	0		1		
011	PERUMNAS CINDAKIR RT 002 RW 005	010	010	010	YASMAWATI	1	1	3	4	1		1		
011	PERUMNAS CINDAKIR RT 002 RW 005	011	011	011	ZAHARRUDIN	1	3	3	6	0			1	
011	PERUMNAS CINDAKIR RT 002 RW 005	012	012	012	EDRISON RAFLES	1	1	1	2	0	1			
011	PERUMNAS CINDAKIR RT 002 RW 005	013	013	013	MUHAMMAD AMIN	1	2	1	3	0		1		
011	PERUMNAS CINDAKIR RT 002 RW 005	014	014	014	IDRIS	1	2	5	7	1				1
011	PERUMNAS CINDAKIR RT 002 RW 005	015	015	015	OKSANANDA TRI MARTA	1	-	1	1	0	1			
A. Jumlah halaman ini							22	34	56	3	4	7	2	2
B. Jumlah kumulatif s.d. halaman sebelumnya							-	-	-	-	-	-	-	-
C. Jumlah kumulatif s.d. halaman ini (A+B)							22	34	56	3	4	7	2	2

Identitas Blok Sensus: 1371010015009B

Halaman 2 dari 7 halaman

IV. KETERANGAN RUMAH TANGGA														
No. Urut SLS	Satuan Lingkungan Setempat (Rt, RW, Dusun, Nama jalan gang)	No.Urut Bangunan Fisik	No.Urut Bangunan Sensus	No.Urut Rumah Tangga	Nama Kepala Rumah Tangga	Keberadaan Ruta 1 - Ditemukan 2 - Ganti KRT 3 - Pindah dlm BS 4 - Baru 5 - Begabung dg ruta lain 6 - Pindah luar BS 7 - Tidak ditemukan	Jika kolom (7) berkode 1 - 4							
							Apakah sejak 1 Januari 2010 ada kejadian kematian di rumah tangga ini 1 - Ya 0 - Tidak	Banyaknya orang yang biasanya tinggal dan makan di rumah tangga ini baik dewasa, anak-anak, maupun bayi	BERI KODE 1 PADA KOLOM (12) - KOLOM (15) SESUAI DG JUMLAH ANGGOTA RUTA					
									Laki-Laki	Perem- puan	Jumlah L + P	1 - 2 Orang	3 - 4 Orang	5 - 6 Orang
(1)	(2)	(3)	(4)	(5)	(6)	(7)	(8)	(9)	(10)	(11)	(12)	(13)	(14)	(15)
011	PERUMNAS CINDAKIR RT 002 RW 003	016	016	016	YASRIAL KOTO	1	2	1	3	0		1		
011	PERUMNAS CINDAKIR RT 002 RW 005	017	017	017	HAENDIKO LUKAS	2	3	1	4	0		1		
011	PERUMNAS CINDAKIR RT 002 RW 005	019	019	018	YUSUF PRIADI	1	1	1	2	0	1			
011	PERUMNAS CINDAKIR RT 002 RW 005	020	020	019	SYAMSUIR	1	4	2	6	0			1	
011	PERUMNAS CINDAKIR RT 002 RW 005	021	021	020	YUSNI NOVITA SARI	1	1	1	2	0	1			
011	PERUMNAS CINDAKIR RT 002 RW 005	022	022	021	INDRA	1	2	2	4	0		1		
011	PERUMNAS CINDAKIR RT 002 RW 005	023	023	022	YUSMAN	1	2	3	5	0			1	
011	PERUMNAS CINDAKIR RT 002 RW 005	025	025	023	AGUSMAN	1	2	-	2	0	1			
011	PERUMNAS CINDAKIR RT 002 RW 005	026	026	024	BUDI AKBAR	3	3	2	5	0			1	
011	PERUMNAS CINDAKIR RT 002 RW 005	027	027	025	GUSMAN TIO	1	4	4	8	0				1
011	PERUMNAS CINDAKIR RT 002 RW 003	028	020	026	ERWIN	1	3	1	4	0		1		
011	PERUMNAS CINDAKIR RT 002 RW 005	029	029	027	DARMALIS	1	2	2	4	0		1		
011	PERUMNAS CINDAKIR RT 002 RW 005	030	030	028	DARBAINIS	1	1	2	3	0		1		
010	PERUMAHAN CANDAKIR RT 001 RW 005	031	031	029	ALDANI	5	-	-	-					
010	PERUMAHAN CINDAKIR RT 001 RW 005	033	033	030	BAMBANG	1	4	1	5	0			1	
A. Jumlah halaman ini							34	23	57	0	3	6	4	1
B. Jumlah kumulatif s.d. halaman sebelumnya							22	34	96	3	4	7	2	2
C. Jumlah kumulatif s.d. halaman ini (A+B)							56	57	113	3	7	13	6	3

IV. KETERANGAN RUMAH TANGGA														
No. Urut SLS	Satuan Lingkungan Setempat (Rt, RW, Dusun, Nama jalan gang)	No Urut Bangunan Fisik	No Urut Bangunan Sensus	No Urut Rumah Tangga	Nama Kepala Rumah Tangga	Keberadaan Ruta 1 - Ditemukan 2 - Ganti KRT 3 - Pindah dim BS 4 - Baru 5 - Begabung dg ruta lain 6 - Pindah luar BS 7 - Tidak ditemukan	Jika kolom (7) berkode 1 - 4							
							Banyaknya orang yang biasanya tinggal dan makan di rumah tangga ini baik dewasa, anak-anak, maupun bayi			Apakah sejak 1 Januari 2010 ada kejadian kematian di rumah tangga ini		BERI KODE 1 PADA KOLOM (12) - KOLOM (15) SESUAI DG JUMLAH ANGGOTA RUTA		
							Laki-Laki	Perempuan	Jumlah L + P	1 - Ya	0 - Tidak	(12)	(13)	(14)
(1)	(2)	(3)	(4)	(5)	(6)	(7)	(8)	(9)	(10)	(11)	(12)	(13)	(14)	(15)
010	PERUMAHAN CINDAKIR RT 001 RW 005	035	035	031	RADIMAH	1	-	4	4	0		1		
010	CINDAKIR RT 001 RW 005	036	036	032	EDRIL	7	-	-	-					
010	PERUMAHAN CINDAKIR RT 001 RW 005	037	037	033	SYAFRIAL	1	4	3	7	0				1
010	PERUMAHAN CINDAKIR RT 001 RW 005	038	038	034	REFDIZAL	1	1	4	5	0			1	
010	PERUMNAS CINDAKIR RT 01 RW 05	039	039	035	ZONDRIANTO	1	3	1	4	0		1		
010	PERUMNAS CINDAKIR RT 01 RW 05	040	040	036	MASUEL PARIA	1	2	2	4	0		1		
010	PERUMNAS CINDAKIR RT 01 RW 05	041	041	037	DEDET JUNAIDI	1	2	3	5	0			1	
010	PERUMAHAN CINDAKIR RT 001 RW 005	044	044	038	IMZAL	1	4	3	7	0				1
010	PERUMAHAN CINDAKIR RT 001 RW 005	045	045	039	TUMBUSOKHI HURA	1	1	1	2	0		1		
010	PERUMAHAN CINDAKIR RT 001 RW 005	046	046	040	ZIL ADRIUS	1	1	3	4	0				
010	PERUMAHAN CINDAKIR RT 001 RW005	047	047	041	ALI AMRAN	3	1	1	2	0		1		
010	PERUMNAS CINDAKIR RT 001 RW 005	048	048	042	KASDINO	1	2	3	5	0				
010	PERUMAHAN CINDAKIR RT 001 RW 005	049	049	043	BURHAN	1	1	1	2	0				
010	PERUMAHAN CINDAKIR RT 001 RW 005	050	050	044	DESLIATI	1	4	2	6	0				
010	PERUMAHAN CINDAKIR RT 001 RW 005	052	052	045	ERYUSNI	1	1	2	3	0			1	
A. Jumlah halaman ini							27	33	60	0	3	5	4	2
B. Jumlah kumulatif s.d. halaman sebelumnya							56	57	113	3	7	13	6	3
C. Jumlah kumulatif s.d. halaman ini (A+B)							83	90	173	3	10	18	10	5

Identitas Blok Sensus: 1371010015009B

Halaman 4 dari 7 halaman

IV. KETERANGAN RUMAH TANGGA														
No. Urut SLS	Satuan Lingkungan Seempat (Rt, RW, Dusun, Nama jalan gang)	No.Urut Bang- unan Fisik	No.Urut Bang- unan Sensus	No.Urut Rumah Tangga	Nama Kepala Rumah Tangga	Keberadaan Ruta 1 - Ditemukan 2 - Ganti KRT 3 - Pindah dim BS 4 - Baru 5 - Begabung dg ruta lain 6 - Pindah luar BS 7 - Tidak ditemukan	Jika kolom (7) berkode 1 - 4							
							Banyaknya orang yang biasanya tinggal dan makan di rumah tangga ini baik dewasa, anak-anak, maupun bayi		Apakah sejak 1 Januari 2010 ada kejadian kematian di rumah tangga ini		BERI KODE 1 PADA KOLOM (12) - KOLOM (15) SESUAI DG JUMLAH ANGGOTA RUTA			
							Laki- Laki	Perem- puan	Jumlah L + P	1 - Ya 0 - Tidak	(11)	(12)	(13)	(14)
(1)	(2)	(3)	(4)	(5)	(6)	(7)	(8)	(9)	(10)	(11)	(12)	(13)	(14)	(15)
010	PERUMAHAN CINDAKIR RT 001 RW 005	053	053	046	DELI SAPUTRA	1	2	4	6	0			1	
010	PERUMAHAN CINDAKIR RT 001 RW 005	054	054	047	ZULFAN USMAN	1	1	3	4	0				
010	PERUMAHAN CINDAKIR RT 002 RW 005	055	055	048	NOVA INDRA	1	3	1	4	0				
010	PERUMAHAN CINDAKIR RT 001 RW 005	056	056	049	AAYASMANIDA	1	1	1	2	0	1			
010	PERUMAHAN CINDAKIR RT 001 RW 005	057	057	050	SATIAH ANDRI	2	2	1	3	0		1		
010	PERUMAHAN CINDAKIR RT 001 RW 005	058	058	051	SYAFRIZAL	1	2	3	5	0			1	
010	PERUMAHAN CINDAKIR RT 001 RW 005	059	059	052	HENGKI NOFRIADI	1	4	4	8	0				1
010	PERUMNAS CINDAKIR RT 01 RW 05	060	060	053	MUSDAR TANJUNG	1	2	2	4	0		1		
010	PERUMAHAN CINDAKIR RT 001 RW 005	061	061	054	WARDI	1	1	2	3	0				
010	PERUMAHAN CINDAKIR KT 001 RW 005	062	062	055	HANDRE WIJAYA	1	2	1	3	0		1		
010	PERUMAHAN CINDAKIR RT 001 RW 005	063	063	056	RIA SUSANTI	1	-	1	1	0	1			
010	PERUMAHAN CINDAKIR RT 001 RW 005	064	064	057	ALFIAN ARDI CHANIAGO	1	2	1	3	0				
010	PERUMAHAN CINDAKIR RT 001 RW 005	065	065	058	KARNEDI	1	3	1	4	0				
010	PERUMAHAN CINDAKIR RT 001 RW 005	066	066	059	ARDIMAN	1	2	1	3	0		1		
010	PERUMAHAN CINDAKIR RT 001 RW 005	067	067	060	EFENDI	1	1	-	1	0	1			
A. Jumlah halaman ini							28	26	54	0	3	9	2	1
B. Jumlah kumulatif s.d. halaman sebelumnya							83	90	173	3	10	18	10	5
C. Jumlah kumulatif s.d. halaman ini (A+B)							111	116	227	3	13	27	12	6

IV. KETERANGAN RUMAH TANGGA														
No. Urut SLS	Satuan Lingkungan Setempat (RT, RW, Dusun, Nama jalan gang)	No.Urut Bang- unan Fisik	No.Urut Bang- unan Sensus	No.Urut Rumah Tangga	Nama Kepala Rumah Tangga	Keberadaan Ruta 1 - Ditemukan 2 - Ganti KRT 3 - Pindah dim BS 4 - Baru 5 - Begabung dg ruta lain 6 - Pindah luar BS 7 - Tidak ditemukan	Jika kolom (7) berkode 1 - 4							
							Banyaknya orang yang biasanya tinggal dan makan di rumah tangga ini baik dewasa, anak-anak, maupun bayi	Apakah sejak 1 Januari 2010 ada kejadian kematian di rumah tangga ini	BERI KODE 1 PADA KOLOM (12) - KOLOM (15) SESUAI DG JUMLAH ANGGOTA RUTA					
									Laki- Laki	Perem- puan	Jumlah L + P	1 - 2 Orang	3 - 4 Orang	5 - 6 Orang
(1)	(2)	(3)	(4)	(5)	(6)	(7)	(8)	(9)	(10)	(11)	(12)	(13)	(14)	(15)
010	PERUMAHAN CINDAKIR RT 001 RW 005	069	069	061	BAMBANG PRASETYO	1	1	1	2	0	1			
010	PERUMAHAN CINDAKIR RT 001 RW 005	070	070	062	JONANUR	1	2	1	3	0		1		
010	PERUMAHAN CINDAKIR RT 001 RW 005	071	071	063	AMRIL	1	1	1	2	0	1			
010	PERUMAHAN CINDAKIR RT 001 RW 005	072	072	064	IDFITRA	1	2	1	3	0		1		
010	PERUMAHAN CINDAKIR RT 001 RW 005	073	073	065	ZAMRIL	1	1	4	5	0			1	
010	PERUMAHAN CINDAKIR RT 001 RW 005	074	074	066	NUR AZIZA SASRA	1	-	1	1	0	1			
010	PERUMAHAN CINDAKIR RT 001 RW 005	075	075	067	FIRDAMAN	1	4	1	5	0			1	
010	PERUMAHAN CINDAKIR RT 001 RW 005	076	076	068	TUMPAK SITORUS	1	3	5	8	0				1
010	PERUMAHAN CINDAKIR RT 001 RW 005	077	077	069	SOEPARDI	1	2	2	4	0		1		
010	PERUMAHAN CINDAKIR RT 001 RW 005	078	078	070	AMISMADI	1	2	3	5	0			1	
010	PERUMAHAN CINDAKIR RT 001 RW 005	079	079	071	NURBANI	1	3	4	7	0				1
010	PERUMAHAN CINDAKIR RT 001 RW 005	080	080	072	JONI APRI	1	1	1	2	0	1			
010	PERUMAHAN CINDAKIR RT 001 RW 005	081	081	073	JASMANSYAH	1	2	1	3	0		1		
010	PERUMAHAN CINDAKIR RT 001 RW 005	083	083	074	SYAHRIAL	1	2	2	4	0		1		
010	PERUMAHAN CINDAKIR RT 001 RW 005	084	084	075	HENDRIANTO	1	2	1	3	0		1		
A. Jumlah halaman ini							28	29	57	0	4	6	3	2
B. Jumlah kumulatif s.d. halaman sebelumnya							111	116	227	3	13	27	12	6
C. Jumlah kumulatif s.d. halaman ini (A+B)							139	145	284	3	17	33	15	18

123

SUPAS2015_Buku 2



**SURVEI PENDUDUK ANTAR SENSUS 2015
DAFTAR SAMPEL RUMAH TANGGA TERPILIH**



RAHASIA

I. PENGENALAN TEMPAT								
101.	Provinsi	SUMATERA BARAT					1 3	
102.	Kabupaten/Kota *)	PADANG					7 1	
103.	Kecamatan	BUNGUS TELUK KABUNG					0 1 0	
104.	Desa/Kelurahan *)	TELUK KABUNG UTARA					0 1 5	
105.	Klasifikasi Desa/Kelurahan **)	Perkotaan - 1 Pedesaan - 2					1	
106.	Nomor Blok Sensus						0 0 9 B	
107.	Nomor Kode Sampel (NKS)						6 6 0 1	

II. KETERANGAN RUMAH TANGGA TERPILIH								
Sampel	SLS	Bangunan		Rumah Tangga	Nama Kepala Rumah Tangga	Ada Kematian sejak 1 Jan 2010 1. Ya 0. Tidak	Banyaknya anggota rumah tangga	Satuan Lingkungan Setempat (Rt, RW, Dusun, Nama jalan/gang)
		Fisik	Sensus					
(1)	(2)	(3)	(4)	(5)	(6)	(7)	(8)	(9)
1	011	008	008	008	JAMARIS	1	2	PERUMNAS CINDAKIR RT 002 RW 003
2	011	010	010	010	YASMAWATI	1	4	PERUMNAS CINDAKIR RT 002 RW 005
3	011	014	014	014	IDRIS	1	7	PERUMNAS CINDAKIR RT 002 RW 005
4	011	025	025	023	AGUSMAN	0	2	PERUMNAS CINDAKIR RT 002 RW 005
5	011	026	026	024	BUDI AKBAR	0	5	PERUMNAS CINDAKIR RT 002 RW 005
6	011	028	028	026	ERWIN	0	4	PERUMNAS CINDAKIR RT 002 RW 003
7	010	040	040	036	MASUEL PARIA	0	4	PERUMNAS CINDAKIR RT 01 RW 05
8	010	047	047	041	ALI AMRAN	0	2	PERUMAHAN CINDAKIR RT 001 RW005
9	010	055	055	048	NOVA INDRA	0	4	PERUMAHAN CINDAKIR RT 002 RW 005
10	010	058	058	051	SYAFRIZAL	0	5	PERUMAHAN CINDAKIR RT 001 RW 005
11	010	066	066	059	ARDIMAN	0	3	PERUMAHAN CINDAKIR RT 001 RW 005
12	010	067	067	060	EFENDI	0	1	PERUMAHAN CINDAKIR RT 001 RW 005
13	010	073	073	065	ZAMRIL	0	5	PERUMAHAN CINDAKIR RT 001 RW 005
14	010	077	077	069	SOEPARDI	0	4	PERUMAHAN CINDAKIR RT 001 RW 005
15	010	034	034	079	SALMAN	1	3	PERUMAMAN CINDAKIR RT 001 RW 005
16	010	009A	009A	080	ROHANU	0	4	PERUMAHAN CINDAKIR RT 001 RW 005



SURVEI PENDUDUK ANTAR SENSUS 2015 PENCACAHAN SAMPEL



SUPAS2015-S

RAHASIA

I. PENGENALAN TEMPAT

101.	PROVINSI	SUMATERA BARAT	13
102.	KABUPATEN/KOTA *)	PADANG	71
103.	KECAMATAN	BUNGUS TELUK KABUNG	010
104.	DESA/KELURAHAN *)	TELUK KABUNG UTARA	015
105.	KLASIFIKASI DESA/KELURAHAN	PERKOTAAN ① PERDESAAN -2	1
106.	NOMOR BLOK SENSUS	0098	0098
107.	NOMOR KODE SAMPEL	6601	6601
108.	NOMOR BANGUNAN FISIK/SENSUS	NBF/NBS: 034 / 034	034 / 034
109.	NOMOR URUT SAMPEL RUMAH TANGGA	15	15
110.	NAMA KEPALA RUMAH TANGGA	SALMAN	
111.	NAMA/NO. URUT PEMBERI INFORMASI UTAMA	YUANITA	02

CATAT WAKTU MULAI	JAM	10	10	10	10	CATAT WAKTU SELESAI	JAM	11	11	11	11
	MENIT	00	00	00	00		MENIT	10	10	10	10

HASIL KUNJUNGAN	BERHASIL ① SELESAI SEBAGIAN 2 RESPONDEN MENOLAK 3 RUMAH TANGGA TIDAK DAPAT DITEMUI 4
-----------------	---

II. RINGKASAN

201.	JUMLAH ANGGOTA RUMAH TANGGA (ART) (BLOK IV KOL(1))	04	204.	JUMLAH ANGGOTA RUMAH TANGGA (ART) PEREMPUAN PERNAH KAWIN UMUR 10-54 TAHUN (BLOK IV KOL(5)=2; KOL(8)=10-54 & KOL(9)≠1)	02
202.	JUMLAH ANGGOTA RUMAH TANGGA (ART) LAKI-LAKI (BLOK IV KOL(5)=1)	01	205.	JUMLAH TAMU (BLOK IV KOL(3)=10)	01
203.	JUMLAH ANGGOTA RUMAH TANGGA (ART) PEREMPUAN (BLOK IV KOL(5)=2)	03	206.	JUMLAH TAMU PEREMPUAN PERNAH KAWIN UMUR 10-54 TAHUN (BLOK IV KOL(3)=10; KOL(5)=2; KOL(8)=10-54 & KOL(9)≠1)	00

III. KETERANGAN PETUGAS

301.	KODE PENCACAH:	0331	303.	KODE KORTIM:*	0320
302.	PERNYATAAN PENCACAH: DAFTAR INI SAYA ISI, SESUAI DENGAN KEADAAN DI LAPANGAN TANGGAL : 10 05 / 2015 TANDA TANGAN : (<u>Erwin</u>) NAMA JELAS : <u>ERWIN</u>				
304.	PERNYATAAN KORTIM: PENCACAHAN RUMAH TANGGA INI SANGGUP DALAM PENGAWASAN SAYA DAN TELAH SAYA PERIKSA TANGGAL : 10 05 / 2015 TANDA TANGAN : (<u>Afrizal</u>) NAMA JELAS : <u>AFRIZAL</u>				

*) Coret yang tidak sesuai

IV. SUSUNAN ANGGOTA RUMAH TANGGA (ART)												
NO. URUT	401. Siapa saja yang biasanya tinggal dan makan di rumah tangga ini baik dewasa, anak-anak maupun bayi dan siapa nama tamu yang tadi malam menginap?	402. Apakah hubungan (NAMA) dengan kepala rumah tangga (KRT)? KODE	403. NO. URUT KELUARGA	404. Apakah jenis kelamin (NAMA)? LK..... 1 PR..... 2	405. Apakah (NAMA) biasa tinggal dan makan di sini?	406. Apakah (NAMA) menginap di sini tadi malam?	407. Berapa umur (NAMA)?	408. Apakah status perkawinan (NAMA)? KODE	409. JIKA STATUS PERAWAN KAWIN (KOL(9) SELAIN 1) Berapa umur (NAMA) ketika kawin pertama?	410. Apakah ibu kandung tinggal di rumah tangga ini? JIKA YA TULIS NO. URUT IBU KANDUNG, JIKA TIDAK TULIS "00"	411. Apakah (NAMA) memiliki KTP? YA..... 1 TIDAK..... 2	412. JIKA UMUR 17 TAHUN KEATAS ATAU KURANG DARI 17 TAHUN TAPI BERSTATUS KAWIN ATAU CERAI HIDUP (KOL(9) KODE 2/4/6) Apakah (NAMA) memiliki KTP? YA..... 1 TIDAK..... 2
(1)	(2)	(3)	(4)	(5)	(6)	(7)	(8)	(9)	(10)	(11)	(12)	(13)
01.	SALMAN	01	1	1	1	1	37	2	24	-	-	1
02.	YUANITA	02	1	2	1	1	37	2	24	-	-	1
03.	MAYLA SALMA	03	1	2	1	1	04	1	-	02	1	-
04.												
05.												
06.												
07.												
08.												
09.												
10.												
00	ROHANA	10		2	2	1	61	6				

BERIKAN TANDA CEK (V) PADA KOTAK YANG SESUAI. Untuk menyatakan bahwa tidak ada ART yang terlewat:

- 1) Apakah ada orang lain seperti bayi atau anak kecil yang belum didaftarkan?
- 2) Apakah ada orang lain yang mungkin bukan keluarga bapak/ibu seperti pembantu rt, orang yang menumpang/teman tetapi biasa tinggal di sini?
- 3) Apakah ada tamu yang menginap tadi malam tetapi belum didaftarkan?
- 4) Apakah ada orang lain yang biasanya tinggal di sini tetapi sedang bepergian selama kurang dari 6 bulan?
- 5) Apakah ada seseorang yang telah tercatat yang sedang bepergian selama 6 bulan/lebih atau kurang dari 6 bulan tetapi bermaksud menetap di tempat tinggal baru?

TAMU TIDAK DIWAWANCARA DI BLOK VII
JIKA TAMU PEREMPUAN BERUMUR 10-54 TAHUN BERSTATUS KAWIN/HIDUP BERSAMA CERAI HIDUP/PISANCERAI MATI MAKA LAKUKAN WAWANCARA DI BLOK VII SETELAH SEMUA ART SELESAI DIWAWANCARA

YA ☒ → TULIS DALAM DAFTAR
YA ☒ → TULIS DALAM DAFTAR
YA ☒ → TULIS DALAM DAFTAR
YA ☒ → CORET DARI DAFTAR

KODE Kolom (9) status perkawinan
1 = Belum kawin
2 = Kawin
3 = Hidup bersama
4 = Cerai hidup
5 = Pisah
6 = Cerai mati

KODE Kolom (3) hubungan dengan kepala rumah tangga (KRT)
01 = Kepala rumah tangga
02 = Istri/suami/pasangan
03 = Anak kandung
04 = Anak adopsi/iri
05 = Menantu
06 = Cucu
07 = Orang tua/mertua
08 = Keluarga lain
09 = Pembantu/sopir/tukang kebun
10 = Tamu
96 = Lainnya

V.A. KEJADIAN KEMATIAN SEJAK 1 JANUARI 2010

NO. ART PEMBERI INFORMASI : 0 2

501. Apakah ada peristiwa kematian di rumah tangga ini sejak 1 Januari 2010?
 YA ① TIDAK 2 → P.509

Jika Ya, banyaknya : 0 1 orang

JIKA LEBIH DARI 5 ORANG, TAMBAHKAN DAFTAR BARU

NO. URUT	502. NAMA YANG MENINGGAL Siapa nama Almarhum/Almarhumah (Alm)?	503. Apakah hubungan dengan KRT sebelum Alm (NAMA) meninggal? KODE	504. Tahun berapa Alm (NAMA) meninggal?	505. Berapa umur Alm (NAMA) saat meninggal?		506. Apakah jenis kelamin Alm (NAMA)?	507. PEREMPUAN BERUMUR 10-54 TAHUN Apakah Alm (NAMA) meninggal pada :			508. Dimanakah Alm (NAMA) meninggal? KODE
				KURANG DARI 2 THN (UMUR DLM BULAN)	2 TAHUN KE ATAS (UMUR DLM TAHUN)		Masa kehamilan/saat keguguran	Saat persalinan	Masa 2 bulan setelah persalinan/keguguran	
(1)	(2)	(3)	(4)	(5)	(6)	(7)	(8)	(9)	(10)	(11)
01.	RAVINDITA	08	2012	-	24	LK..... 1 P.508..... 2	YA..... 1 P.508..... 2	YA..... 1 P.508..... 2	YA..... 1 TIDAK..... 2	1
02.						LK..... 1 P.508..... 2	YA..... 1 P.508..... 2	YA..... 1 P.508..... 2	YA..... 1 TIDAK..... 2	
03.						LK..... 1 P.508..... 2	YA..... 1 P.508..... 2	YA..... 1 P.508..... 2	YA..... 1 TIDAK..... 2	
04.						LK..... 1 P.508..... 2	YA..... 1 P.508..... 2	YA..... 1 P.508..... 2	YA..... 1 TIDAK..... 2	
05.						LK..... 1 P.508..... 2	YA..... 1 P.508..... 2	YA..... 1 P.508..... 2	YA..... 1 TIDAK..... 2	

*) Coret yang tidak sesuai

KODE Kolom (3) hubungan dengan kepala rumah tangga (KRT)
 01 = Kepala rumah tangga 03 = Anak kandung 05 = Menantu 07 = Orang tua/mertua 09 = Pembantu/sopir/tukang kebun
 02 = Istri/suami/pasangan 04 = Anak adopsi/iri 06 = Cucu 08 = Famili lain 96 = Lainnya

KODE Kolom (11) tempat meninggal
 1 = Fasilitas Kesehatan 3 = Perjalanan
 2 = Rumah 6 = Lainnya

V.B. MIGRASI KELUAR INTERNASIONAL

509. Apakah ada mantan ART yang tinggal di luar negeri, yang berangkat sejak 1 Januari 2010 sampai dengan sekarang?

YA ① TIDAK 2 → P.601

1

NO. URUT	510. Siapa saja mantan ART yang tinggal di luar negeri, yang berangkat sejak 1 Januari 2010 sampai dengan sekarang? NAMA MANTAN ART	511. Apakah jenis kelamin (NAMA)? LAKI-LAKI 1 PEREMPUAN 2	512. Di negara mana (NAMA) bertempat tinggal? TULISKAN NAMA NEGARA (KODE DIISI KORTIM)	513. Tahun berapa (NAMA) berangkat ke negara tersebut?	514. Berapa umur (NAMA) saat berangkat?	515. Apakah alasan (NAMA) pindah ke negara tersebut? KODE	516. Apa kegiatan utama yang (NAMA) lakukan di sana? KODE
(1)	(2)	(3)	(4)	(5)	(6)	(7)	(8)
01.	ANDI NUGRAHA	1	JERMAN 4 0 5 0	2 0 1 2	3 2	0 1	1
02.							
03.							
04.							
05.							
06.							

KODE Kolom (7) alasan pindah

01 = Pekerjaan

02 = Pendidikan

03 = Ikut suami/istri/orang tua/anak

04 = Ikut saudara kandung/familial lain

05 = Keamanan/politik

06 = Bercana/Kerusakan Lingkungan

96 = Lainnya

KODE Kolom (8) kegiatan utama

1 = Bekerja

2 = Sekolah

3 = Kursus

6 = Lainnya

8 = Tidak Tahu

VI . KETERANGAN ANGGOTA RUMAH TANGGA												
VI.A. ANGGOTA RUMAH TANGGA SEMUA UMUR		VI.B. ANGGOTA RUMAH TANGGA UMUR 2 TAHUN KE ATAS										
601.	NAMA : <u>SALMAN</u> No. ART <table border="1" style="display: inline-table; width: 40px; text-align: center;"><tr><td>0</td><td>1</td></tr></table> NO. ART PEMBERI INFORMASI <table border="1" style="display: inline-table; width: 40px; text-align: center;"><tr><td>0</td><td>1</td></tr></table>	0	1	0	1	609.	Apakah (NAMA) mengalami kesulitan/gangguan penglihatan? <table border="1" style="display: inline-table; width: 40px; text-align: center;"><tr><td>4</td></tr></table> YA, SAMA SEKALI TIDAK BISA MELIHAT..... 1 YA, BANYAK KESULITAN..... 2 YA, SEDIKIT KESULITAN..... 3 TIDAK MENGALAMI KESULITAN..... ④	4				
0	1											
0	1											
4												
602.	a. Pada bulan apa dan tahun berapa (NAMA) dilahirkan? BULAN : <u>MEI</u> <table border="1" style="display: inline-table; width: 40px; text-align: center;"><tr><td>0</td><td>5</td></tr></table> TAHUN : <u>1977</u> <table border="1" style="display: inline-table; width: 40px; text-align: center;"><tr><td>1</td><td>9</td><td>7</td><td>7</td></tr></table> b. Berapa umur (NAMA) pada ulang tahun terakhir? <u>37</u> TAHUN <table border="1" style="display: inline-table; width: 40px; text-align: center;"><tr><td>3</td><td>7</td></tr></table>	0	5	1	9	7	7	3	7	610.	Apakah (NAMA) mengalami kesulitan/gangguan pendengaran? <table border="1" style="display: inline-table; width: 40px; text-align: center;"><tr><td>4</td></tr></table> YA, SAMA SEKALI TIDAK BISA MENDENGAR..... 1 YA, BANYAK KESULITAN..... 2 YA, SEDIKIT KESULITAN..... 3 TIDAK MENGALAMI KESULITAN..... ④	4
0	5											
1	9	7	7									
3	7											
4												
603.	Apakah agama (NAMA) ? <table border="1" style="display: inline-table; width: 40px; text-align: center;"><tr><td>0</td><td>1</td></tr></table> ISLAM..... ① BUDHA..... 05 KRISTEN..... 02 KONGHUCU..... 06 KATOLIK..... 03 LAINNYA (.....) 96 HINDU..... 04 TULISKAN	0	1	611.	Apakah (NAMA) mengalami kesulitan/gangguan berjalan/naik tangga? <table border="1" style="display: inline-table; width: 40px; text-align: center;"><tr><td>5</td></tr></table> YA, SEPENUHNYA MEMBUTUHKAN BANTUAN ORANG LAIN..... 1 YA, SUDAH MEMAKAI ALAT BANTU TAPI PERLU BANTUAN ORANG LAIN..... 2 YA, DENGAN MEMAKAI ALAT BANTU..... 3 YA, TIDAK MEMAKAI ALAT BANTU..... 4 TIDAK MENGALAMI KESULITAN..... ⑤	5						
0	1											
5												
604.	a. Apakah kewarganegaraan (NAMA) ? WARGA NEGARA INDONESIA..... ① → P.604b <table border="1" style="display: inline-table; width: 40px; text-align: center;"><tr><td>1</td></tr></table> WARGA NEGARA ASING..... 2 → P.604c b. Apakah suku bangsa (NAMA) ? <u>JAWA</u> TULISKAN <table border="1" style="display: inline-table; width: 80px; text-align: center;"><tr><td>3</td><td>0</td><td>0</td><td>1</td><td>2</td></tr></table> → P.605 (KODE SUKU BANGSA DIISI KORTIM) c. Warga negara apa? TULISKAN (KODE NEGARA DIISI KORTIM)	1	3	0	0	1	2	612.	Apakah (NAMA) mengalami kesulitan menggunakan/menggerakkan tangan/jari? <table border="1" style="display: inline-table; width: 40px; text-align: center;"><tr><td>4</td></tr></table> YA, SAMA SEKALI TIDAK BISA MENGGUNAKAN/MENGERAKKAN TANGAN/JARI..... 1 YA, BANYAK KESULITAN..... 2 YA, SEDIKIT KESULITAN..... 3 TIDAK MENGALAMI KESULITAN..... ④	4		
1												
3	0	0	1	2								
4												
605.	Dimanakah tempat lahir (NAMA) ? PROVINSI/NEGARA* : <u>D-1. YOGYAKARTA</u> <table border="1" style="display: inline-table; width: 40px; text-align: center;"><tr><td>3</td><td>4</td></tr></table> KAB/KOTA* : <u>BANTUL</u> <table border="1" style="display: inline-table; width: 40px; text-align: center;"><tr><td>0</td><td>2</td></tr></table> (KODE DIISI KORTIM) JIKA ISIAN P.605 KAB/KOTA TEMPAT LAHIR ≠ KAB/KOTA TEMPAT TINGGAL SEKARANG, LANJUTKAN KE P.607	3	4	0	2	613.	Apakah (NAMA) mengalami kesulitan/gangguan dalam hal mengingat atau berkonsentrasi? <table border="1" style="display: inline-table; width: 40px; text-align: center;"><tr><td>4</td></tr></table> YA, SELALU MENGALAMI KESULITAN..... 1 YA, SERINGKALI MENGALAMI KESULITAN..... 2 YA, SEDIKIT MENGALAMI KESULITAN..... 3 TIDAK MENGALAMI KESULITAN..... ④	4				
3	4											
0	2											
4												
606.	Apakah (NAMA) pernah tinggal di kabupaten/kota lain atau luar negeri ? YA..... 1 <table border="1" style="display: inline-table; width: 40px; text-align: center;"><tr><td></td></tr></table> TIDAK..... 2 → JIKA UMUR KURANG DARI 2 TH KE ART BERIKUTNYA → JIKA UMUR 2 TH KE ATAS KE P.609		614.	Apakah (NAMA) mengalami gangguan perilaku dan atau emosional ? <table border="1" style="display: inline-table; width: 40px; text-align: center;"><tr><td>4</td></tr></table> YA, SELALU MENGALAMI KESULITAN..... 1 YA, SERINGKALI MENGALAMI KESULITAN..... 2 YA, SEDIKIT MENGALAMI KESULITAN..... 3 TIDAK MENGALAMI KESULITAN..... ④	4							
4												
607.	Dimanakah tempat tinggal terakhir (NAMA) sebelum di tempat tinggal sekarang? PROVINSI/NEGARA* : <u>RIAU</u> <table border="1" style="display: inline-table; width: 40px; text-align: center;"><tr><td>1</td><td>4</td></tr></table> KAB/KOTA* : <u>PEKANBARU</u> <table border="1" style="display: inline-table; width: 40px; text-align: center;"><tr><td>7</td><td>1</td></tr></table> (KODE DIISI KORTIM)	1	4	7	1	615.	Apakah (NAMA) mengalami kesulitan/gangguan berbicara dan atau memahami/berkomunikasi dengan orang lain ? <table border="1" style="display: inline-table; width: 40px; text-align: center;"><tr><td>4</td></tr></table> YA, SAMA SEKALI TIDAK BISA MEMAHAMI/DIPAHAMI/BERKOMUNIKASI..... 1 YA, BANYAK MENGALAMI KESULITAN..... 2 YA, SEDIKIT MENGALAMI KESULITAN..... 3 TIDAK MENGALAMI KESULITAN..... ④	4				
1	4											
7	1											
4												
608.	Berapa lama (NAMA) tinggal di tempat tinggal sekarang? <u>2</u> TAHUN <table border="1" style="display: inline-table; width: 40px; text-align: center;"><tr><td>0</td><td>2</td></tr></table> (ISIKAN "00" JIKA KURANG DARI 1 TAHUN) JIKA UMUR KURANG DARI 2 TAHUN KE ART BERIKUTNYA, JIKA UMUR 2 TAHUN KE ATAS KE P.609	0	2	616.	Apakah (NAMA) mengalami kesulitan/gangguan untuk mengurus diri sendiri (seperti mandi, makan, berpakaian, buang air besar, buang air kecil)? <table border="1" style="display: inline-table; width: 40px; text-align: center;"><tr><td>4</td></tr></table> YA, SAMA SEKALI TIDAK BISA MENGURUS DIRI SENDIRI..... 1 YA, BANYAK KESULITAN/SERINGKALI MENGALAMI KESULITAN..... 2 YA, SEDIKIT MENGALAMI KESULITAN..... 3 TIDAK MENGALAMI KESULITAN..... ④	4						
0	2											
4												

VI.C. ANGGOTA RUMAH TANGGA UMUR 5 TAHUN KE ATAS																																																	
MOBILITAS PENDUDUK																																																	
617.	LIHAT LAMANYA TINGGAL DI TEMPAT TINGGAL SEKARANG (P.608): <div style="display: flex; justify-content: space-around;"> <div>4 TAHUN ATAU KURANG</div> <div style="text-align: center;"> <input checked="" type="checkbox"/> </div> <div>KOSONG, 5 TAHUN ATAU LEBIH</div> <div style="text-align: right;">→ P.620</div> </div>																																																
618.	Dimanakah tempat tinggal (NAMA) 5 tahun yang lalu (Mei 2010)? PROVINSI/NECARA* : <u>RIAU</u> 1 4 KAB/KOTA* : <u>PEKANBARU</u> 7 1 <small>(KODE DIISI KORTIM)</small>																																																
619.	a. Apakah alasan (NAMA) pindah dari tempat tinggal 5 tahun yang lalu? <div style="display: flex; justify-content: space-between;"> <div>Ya</div> <div>Tidak</div> </div> <table border="0" style="width: 100%;"> <tr><td>01. Pekerjaan.....</td><td>1</td><td>2</td><td>1</td></tr> <tr><td>02. Mencari pekerjaan.....</td><td>3</td><td>4</td><td>4</td></tr> <tr><td>03. Pendidikan.....</td><td>5</td><td>6</td><td>6</td></tr> <tr><td>04. Perubahan status perkawinan.....</td><td>7</td><td>8</td><td>8</td></tr> <tr><td>05. Ikut suami/istri/orang tua/anak.....</td><td>1</td><td>2</td><td>2</td></tr> <tr><td>06. Ikut saudara kandung/famili lain.....</td><td>3</td><td>4</td><td>4</td></tr> <tr><td>07. Perumahan.....</td><td>5</td><td>6</td><td>6</td></tr> <tr><td>08. Keamanan.....</td><td>7</td><td>8</td><td>8</td></tr> <tr><td>09. Relokasi.....</td><td>1</td><td>2</td><td>2</td></tr> <tr><td>10. Bencana.....</td><td>3</td><td>4</td><td>4</td></tr> <tr><td>11. Kerusakan lingkungan.....</td><td>5</td><td>6</td><td>6</td></tr> <tr><td>96. Lainnya (.....) 7</td><td>8</td><td>8</td><td>8</td></tr> </table> <p style="text-align: center;">TULISKAN</p> b. LIHAT P.619.a, JIKA ADA KODE "YA" DILINGKARI, TANYAKAN: Alasan utama (NAMA) pindah dari tempat tinggal 5 tahun yang lalu? TULIS NOMOR RINCIAN PERTANYAAN P.619.a 0 1	01. Pekerjaan.....	1	2	1	02. Mencari pekerjaan.....	3	4	4	03. Pendidikan.....	5	6	6	04. Perubahan status perkawinan.....	7	8	8	05. Ikut suami/istri/orang tua/anak.....	1	2	2	06. Ikut saudara kandung/famili lain.....	3	4	4	07. Perumahan.....	5	6	6	08. Keamanan.....	7	8	8	09. Relokasi.....	1	2	2	10. Bencana.....	3	4	4	11. Kerusakan lingkungan.....	5	6	6	96. Lainnya (.....) 7	8	8	8
01. Pekerjaan.....	1	2	1																																														
02. Mencari pekerjaan.....	3	4	4																																														
03. Pendidikan.....	5	6	6																																														
04. Perubahan status perkawinan.....	7	8	8																																														
05. Ikut suami/istri/orang tua/anak.....	1	2	2																																														
06. Ikut saudara kandung/famili lain.....	3	4	4																																														
07. Perumahan.....	5	6	6																																														
08. Keamanan.....	7	8	8																																														
09. Relokasi.....	1	2	2																																														
10. Bencana.....	3	4	4																																														
11. Kerusakan lingkungan.....	5	6	6																																														
96. Lainnya (.....) 7	8	8	8																																														
620.	Sejak 1 Januari 2010 sampai dengan sekarang, apakah (NAMA) pernah berangkat dan tinggal di luar negeri? YA 1 TIDAK 2 → P.626 2																																																
621.	Nama negara tempat tinggal di luar negeri NEGARA : 1 1 1 1 <small>(KODE DIISI KORTIM)</small>																																																
622.	Bulan apa dan tahun berapa (NAMA) berangkat ke negara tersebut? BULAN : 1 1 TAHUN : 1 1																																																
623.	Berapa lama tinggal di negara tersebut? _____ TAHUN 1 <small>(ISIKAN "0" JIKA KURANG DARI 1 TAHUN)</small>																																																
624.	Apa alasan (NAMA) pindah ke negara tersebut? <table border="0" style="width: 100%;"> <tr><td>PEKERJAAN.....</td><td>01</td></tr> <tr><td>PENDIDIKAN.....</td><td>02</td></tr> <tr><td>IKUT SUAMI/ISTRI/ORANG TUA/ANAK.....</td><td>03</td></tr> <tr><td>IKUT SAUDARA KANDUNG/FAMILI LAIN.....</td><td>04</td></tr> <tr><td>KEAMANAN/POLITIK.....</td><td>05</td></tr> <tr><td>BENCANA/KERUSAKAN LINGKUNGAN.....</td><td>06</td></tr> <tr><td>LAINNYA.....</td><td>96</td></tr> </table>	PEKERJAAN.....	01	PENDIDIKAN.....	02	IKUT SUAMI/ISTRI/ORANG TUA/ANAK.....	03	IKUT SAUDARA KANDUNG/FAMILI LAIN.....	04	KEAMANAN/POLITIK.....	05	BENCANA/KERUSAKAN LINGKUNGAN.....	06	LAINNYA.....	96																																		
PEKERJAAN.....	01																																																
PENDIDIKAN.....	02																																																
IKUT SUAMI/ISTRI/ORANG TUA/ANAK.....	03																																																
IKUT SAUDARA KANDUNG/FAMILI LAIN.....	04																																																
KEAMANAN/POLITIK.....	05																																																
BENCANA/KERUSAKAN LINGKUNGAN.....	06																																																
LAINNYA.....	96																																																

625.	Kegiatan utama yang (NAMA) lakukan saat tinggal di negara tersebut: BEKERJA..... 1 KURSUS..... 3 SEKOLAH..... 2 LAINNYA (.....) 6 TULISKAN												
626.	Apakah (NAMA) mempunyai kegiatan rutin bekerja/sekolah/kursus di luar kabupaten/kota? YA..... 1 TIDAK..... 2 → P.632 1												
627.	Apakah dalam melakukan kegiatan tersebut, (NAMA) pergi dan pulang pada hari yang sama? YA..... 1 TIDAK..... 2 → P.632 1												
628.	Apakah kegiatan utama yang (NAMA) lakukan di sana? BEKERJA..... 1 SEKOLAH..... 2 KURSUS..... 3 1												
629.	Di provinsi dan kabupaten/kota mana (NAMA) melakukan kegiatan tersebut? PROVINSI/NECARA* : <u>SUMATERA BARAT</u> 1 3 KAB/KOTA* : <u>PARIAMAN</u> 7 7 <small>(KODE DIISI KORTIM)</small>												
630.	Berapa lama perjalanan dari rumah ke tempat kegiatan tersebut? _____ 45 Menit 0 4 5												
631.	Apakah jenis transportasi utama yang biasa digunakan ke tempat kegiatan tersebut? TRANSPORTASI PRIBADI..... 01 0 1 TRANSPORTASI BERSAMA..... 02 TRANSPORTASI KANTOR..... 03 JALAN KAKI..... 04 TRANSPORTASI UMUM KERETA API..... 05 BUS..... 06 UMUM LAINNYA (.....) 96 TULISKAN												
632.	Apakah (NAMA) mempunyai kampung halaman yang berada di luar kabupaten/kota tempat tinggal sekarang? YA..... 1 TIDAK..... 2 → P.635 1												
633.	Di provinsi/negara dan kabupaten/kota mana lokasi kampung halaman (NAMA)? PROVINSI/NECARA* : <u>JAWA TENGAH</u> 3 3 KAB/KOTA* : <u>KLATEN</u> 1 0 <small>(KODE DIISI KORTIM)</small>												
634.	Seberapa sering (NAMA) pulang kampung halaman secara periodik? PALING SEDIKIT SEBULAN SEKALI..... 1 PALING SEDIKIT 6 BULAN SEKALI..... 2 PALING SEDIKIT SETAHUN SEKALI..... 3 JARANG SEKALI..... 4 3												
PENDIDIKAN DAN KOMUNIKASI													
635.	a. Apakah bahasa sehari-hari yang digunakan (NAMA) di rumah? <u>JAWA</u> 0 0 8 8 3 b. Apakah (NAMA) mampu berbahasa Indonesia? YA..... 1 TIDAK..... 2 1												
636.	Apakah (NAMA) dapat membaca dan menulis kalimat sederhana dengan menggunakan: <table border="0" style="width: 100%;"> <tr><td>Huruf Latin/Alfabet ?.....</td><td>1</td><td>2</td><td>1</td></tr> <tr><td>Huruf Arab/Hijayah ?.....</td><td>3</td><td>4</td><td>3</td></tr> <tr><td>Lainnya ? (.....) 5</td><td>6</td><td>6</td><td>6</td></tr> </table> TULISKAN	Huruf Latin/Alfabet ?.....	1	2	1	Huruf Arab/Hijayah ?.....	3	4	3	Lainnya ? (.....) 5	6	6	6
Huruf Latin/Alfabet ?.....	1	2	1										
Huruf Arab/Hijayah ?.....	3	4	3										
Lainnya ? (.....) 5	6	6	6										
637.	Apakah (NAMA) sedang/pernah bersekolah? TIDAK/BELUM PERNAH BERSEKOLAH..... 1 → P.639 3 MASIH BERSEKOLAH..... 2 TIDAK BERSEKOLAH LAGI..... 3												

638. Apakah ijazah/STTB tertinggi yang (NAMA) miliki? 9

TIDAK PUNYA IJAZAH SD..... 1	DIPLOMA I/II..... 6
SD/MI/SEDERAJAT..... 2	DIPLOMA III/SARMUD..... 7
SMP/MTS/SEDERAJAT..... 3	DIPLOMA IV/S1..... 8
SMA/MA/SEDERAJAT..... 4	S2/S3..... 9
SM KEJURUAN..... 5	

639. Apakah (NAMA) menggunakan telepon rumah/seluler untuk komunikasi dalam 3 bulan terakhir? 1

YA..... 1 TIDAK..... 2

640. Apakah (NAMA) biasa mengakses internet (termasuk browsing, facebook, twitter, whatsApp, BBM, game online, skype, dll) dalam 3 bulan terakhir? 1

YA..... 1 TIDAK..... 2

V.D. ANGGOTA RUMAH TANGGA UMUR 10 TAHUN KE ATAS

641. a. Apakah kegiatan (NAMA) seminggu yang lalu?

	Ya	Tidak
1. Bekerja.....	5	6
2. Sekolah.....	7	8
3. Mengurus Rumah Tangga.....	5	6
4. Lainnya.....	7	8

JIKA KEGIATAN 1 s.d 4 JAWABANNYA "TIDAK", MAKA LANJUTKAN KE P.642

b. Dari kegiatan bekerja, sekolah, mengurus rumah tangga, lainnya yang menyatakan "Ya", kegiatan apakah yang menggunakan waktu terbanyak selama seminggu yang lalu?

1 2 3 4 1

(JIKA P.641a.1=5, LANJUTKAN KE P.643)

642. Apakah (NAMA) mempunyai pekerjaan/usaha tetapi sementara tidak bekerja selama seminggu yang lalu? 1

YA..... 1

TIDAK..... 2 → JIKA UMUR KURANG DARI 60 TAHUN KE ART BERIKUTNYA

→ JIKA UMUR 60 TAHUN KE ATAS KE P.646

643. Berapa jumlah jam kerja seluruhnya selama seminggu yang lalu? 40 jam 4 0

644. Apakah lapangan usaha/bidang pekerjaan utama tempat bekerja selama seminggu yang lalu? 1 4

PERTANIAN, KEHUTANAN, DAN PERIKANAN.....	01
PERTAMBANGAN DAN PENGGALIAN.....	02
INDUSTRI PENGOLAHAN.....	03
PENGADAAN LISTRIK DAN GAS.....	04
PENGADAAN AIR, PENGELOLAAN SAMPAH, LIMBAH DAN DAUR ULANG.....	05
KONSTRUKSI.....	06
PERDAGANGAN BESAR DAN ECERAN; DAN REPARASI DAN PERAWATAN MOBIL DAN SEPEDA MOTOR.....	07
TRANSPORTASI DAN PERGUDANGAN.....	08
PENYEDIAAN AKOMODASI DAN MAKAN MINUM.....	09
INFORMASI DAN KOMUNIKASI.....	10
JASA KEUANGAN DAN ASURANSI.....	11
REAL ESTATE.....	12
JASA PERUSAHAAN.....	13
ADMINISTRASI PEMERINTAHAN, PERTAHANAN DAN JAMINAN SOSIAL WAJIB.....	14
JASA PENDIDIKAN.....	15
JASA KESEHATAN DAN KEGIATAN SOSIAL.....	16
JASA LAINNYA.....	17

645. Apakah status/kedudukan dalam pekerjaan utama selama seminggu yang lalu? 4

BERUSAHA SENDIRI.....	1
BERUSAHA DIBANTU BURUH TIDAK TETAP/ BURUH TIDAK DIBAYAR.....	2
BERUSAHA DIBANTU BURUH TETAP/BURUH DIBAYAR.....	3
BURUH/KARYAWAN/PEGAWAI.....	4
PEKERJA BEBAS DI PERTANIAN.....	5
PEKERJA BEBAS DI NON PERTANIAN.....	6
PEKERJA KELUARGA/TIDAK DIBAYAR.....	7

V.E. ANGGOTA RUMAH TANGGA UMUR 60 TAHUN KE ATAS

646. Apakah sejak Januari 2015 (NAMA) memperoleh uang atau barang yang berasal dari:

	Ya	Tidak
1. Pekerjaan/Usaha?.....	1	2
2. Pensiun?.....	3	4
3. Tabungan/Deposito?.....	5	6
4. Hasil saham/Obligasi/Surat berharga?.....	7	8
5. Suami/Istri?.....	1	2
6. Anak/Menantu?.....	3	4
7. Saudara/Famili lain?.....	5	6
8. Orang lain?.....	7	8
9. Jaminan sosial?.....	1	2

JIKA RINCIAN 1 s.d 9 JAWABANNYA "TIDAK", MAKA LANJUTKAN KE P.649

647. Apakah uang atau barang tersebut (P.646) cukup untuk memenuhi kebutuhan pribadi sehari-hari? 1

YA..... 1 TIDAK..... 2

648. LIHAT P.646, JIKA ADA KODE "YA" DILINGKARI, TANYAKAN: Sumber mana diantaranya yang terbesar? 1

TULIS NOMOR RINCIAN PERTANYAAN P.646

649. Apakah mengalami keluhan kesehatan dalam sebulan terakhir? 1

YA..... 1 TIDAK..... 2 → P.651

650. Jika ada keluhan, apakah menyebabkan terganggunya kegiatan sehari-hari? 1

YA..... 1 TIDAK..... 2

651. Apakah (NAMA) dalam sebulan terakhir melakukan aktivitas:

	Ya	Tidak
1. Menonton TV.....	1	2
2. Mendengarkan radio.....	3	4
3. Membaca/menulis.....	5	6
4. Berpergian/rekreasi.....	7	8
5. Olahraga.....	1	2
6. Kegiatan sosial kemasyarakatan.....	3	4
7. Memelihara tanaman/hewan.....	5	6
8. Mengasuh cucu.....	7	8
9. Lainnya (.....)	1	2

TULISKAN

652. LIHAT P.651, JIKA ADA KODE "YA" DILINGKARI, TANYAKAN: Aktivitas mana yang paling banyak dilakukan (NAMA)? 1

TULIS NOMOR RINCIAN PERTANYAAN P.651

VI . KETERANGAN ANGGOTA RUMAH TANGGA

VI.A. ANGGOTA RUMAH TANGGA SEMUA UMUR		VI.B. ANGGOTA RUMAH TANGGA UMUR 2 TAHUN KE ATAS										
601.	NAMA : <u>YUANITA</u> No. ART <table border="1" style="display: inline-table; vertical-align: middle;"><tr><td>0</td><td>2</td></tr><tr><td>0</td><td>2</td></tr></table> NO. ART PEMBERI INFORMASI <table border="1" style="display: inline-table; vertical-align: middle;"><tr><td>0</td><td>2</td></tr></table>	0	2	0	2	0	2	609.	Apakah (NAMA) mengalami kesulitan/gangguan penglihatan? <table border="1" style="display: inline-table; vertical-align: middle;"><tr><td>4</td></tr></table> YA, SAMA SEKALI TIDAK BISA MELIHAT..... 1 YA, BANYAK KESULITAN..... 2 YA, SEDIKIT KESULITAN..... 3 TIDAK MENGALAMI KESULITAN..... ④	4		
0	2											
0	2											
0	2											
4												
602.	a. Pada bulan apa dan tahun berapa (NAMA) dilahirkan? BULAN : <u>JUNI</u> <table border="1" style="display: inline-table; vertical-align: middle;"><tr><td>0</td><td>7</td></tr></table> TAHUN : <u>1977</u> <table border="1" style="display: inline-table; vertical-align: middle;"><tr><td>1</td><td>9</td><td>7</td><td>7</td></tr></table> b. Berapa umur (NAMA) pada ulang tahun terakhir? <u>37</u> TAHUN <table border="1" style="display: inline-table; vertical-align: middle;"><tr><td>3</td><td>7</td></tr></table>	0	7	1	9	7	7	3	7	610.	Apakah (NAMA) mengalami kesulitan/gangguan pendengaran? <table border="1" style="display: inline-table; vertical-align: middle;"><tr><td>4</td></tr></table> YA, SAMA SEKALI TIDAK BISA MENDENGAR..... 1 YA, BANYAK KESULITAN..... 2 YA, SEDIKIT KESULITAN..... 3 TIDAK MENGALAMI KESULITAN..... ④	4
0	7											
1	9	7	7									
3	7											
4												
603.	Apakah agama (NAMA) ? <table border="1" style="display: inline-table; vertical-align: middle;"><tr><td>0</td><td>1</td></tr></table> ISLAM..... ① BUDHA..... 05 KRISTEN..... 02 KONGHUCU..... 06 KATOLIK..... 03 LAINNYA (.....) 96 HINDU..... 04 TULISKAN	0	1	611.	Apakah (NAMA) mengalami kesulitan/gangguan berjalan/naik tangga? <table border="1" style="display: inline-table; vertical-align: middle;"><tr><td>5</td></tr></table> YA, SEPENUHNYA MEMBUTUHKAN BANTUAN ORANG LAIN 1 YA, SUDAH MEMAKAI ALAT BANTU TAPI PERLU BANTUAN ORANG LAIN..... 2 YA, DENGAN MEMAKAI ALAT BANTU..... 3 YA, TIDAK MEMAKAI ALAT BANTU..... 4 TIDAK MENGALAMI KESULITAN..... ⑤	5						
0	1											
5												
604.	a. Apakah kewarganegaraan (NAMA) ? WARGA NEGARA INDONESIA..... ① → P.604b <table border="1" style="display: inline-table; vertical-align: middle;"><tr><td>1</td></tr></table> WARGA NEGARA ASING 2 → P.604c b. Apakah suku bangsa (NAMA) ? <u>JAWA</u> TULISKAN <table border="1" style="display: inline-table; vertical-align: middle;"><tr><td>3</td><td>0</td><td>0</td><td>1</td><td>2</td></tr></table> → P.605 (KODE SUKU BANGSA DIISI KORTIM) c. Warga negara apa? TULISKAN (KODE NEGARA DIISI KORTIM)	1	3	0	0	1	2	612.	Apakah (NAMA) mengalami kesulitan menggunakan/menggerakkan tangan/jari? <table border="1" style="display: inline-table; vertical-align: middle;"><tr><td>4</td></tr></table> YA, SAMA SEKALI TIDAK BISA MENGGUNAKAN/MENGERAKKAN TANGAN/JARI..... 1 YA, BANYAK KESULITAN..... 2 YA, SEDIKIT KESULITAN..... 3 TIDAK MENGALAMI KESULITAN..... ④	4		
1												
3	0	0	1	2								
4												
605.	Dimanakah tempat lahir (NAMA) ? PROVINSI/NEGARA* : <u>JAWA TENGAH</u> <table border="1" style="display: inline-table; vertical-align: middle;"><tr><td>3</td><td>3</td></tr></table> KAB/KOTA* : <u>KLATEN</u> <table border="1" style="display: inline-table; vertical-align: middle;"><tr><td>1</td><td>0</td></tr></table> (KODE DIISI KORTIM) JIKA ISIAN P.605 KAB/KOTA TEMPAT LAHIR ≠ KAB/KOTA TEMPAT TINGGAL SEKARANG, LANJUTKAN KE P.607	3	3	1	0	613.	Apakah (NAMA) mengalami kesulitan/gangguan dalam hal mengingat atau berkonsentrasi? <table border="1" style="display: inline-table; vertical-align: middle;"><tr><td>4</td></tr></table> YA, SELALU MENGALAMI KESULITAN..... 1 YA, SERINGKALI MENGALAMI KESULITAN..... 2 YA, SEDIKIT MENGALAMI KESULITAN..... 3 TIDAK MENGALAMI KESULITAN..... ④	4				
3	3											
1	0											
4												
606.	Apakah (NAMA) pernah tinggal di kabupaten/kota lain atau luar negeri ? YA..... 1 <table border="1" style="display: inline-table; vertical-align: middle;"><tr><td> </td></tr></table> TIDAK..... 2 → JIKA UMUR KURANG DARI 2 TH KE ART BERIKUTNYA <table border="1" style="display: inline-table; vertical-align: middle;"><tr><td> </td></tr></table> → JIKA UMUR 2 TH KE ATAS KE P.609			614.	Apakah (NAMA) mengalami gangguan perilaku dan atau emosional ? <table border="1" style="display: inline-table; vertical-align: middle;"><tr><td>4</td></tr></table> YA, SELALU MENGALAMI KESULITAN..... 1 YA, SERINGKALI MENGALAMI KESULITAN..... 2 YA, SEDIKIT MENGALAMI KESULITAN..... 3 TIDAK MENGALAMI KESULITAN..... ④	4						
4												
607.	Dimanakah tempat tinggal terakhir (NAMA) sebelum di tempat tinggal sekarang? PROVINSI/NEGARA* : <u>RIAU</u> <table border="1" style="display: inline-table; vertical-align: middle;"><tr><td>1</td><td>4</td></tr></table> KAB/KOTA* : <u>PEKANBARU</u> <table border="1" style="display: inline-table; vertical-align: middle;"><tr><td>7</td><td>1</td></tr></table> (KODE DIISI KORTIM)	1	4	7	1	615.	Apakah (NAMA) mengalami kesulitan/gangguan berbicara dan atau memahami/berkomunikasi dengan orang lain ? <table border="1" style="display: inline-table; vertical-align: middle;"><tr><td>4</td></tr></table> YA, SAMA SEKALI TIDAK BISA MEMAHAMI/DIPAHAMI/BERKOMUNIKASI..... 1 YA, BANYAK MENGALAMI KESULITAN..... 2 YA, SEDIKIT MENGALAMI KESULITAN..... 3 TIDAK MENGALAMI KESULITAN..... ④	4				
1	4											
7	1											
4												
608.	Berapa lama (NAMA) tinggal di tempat tinggal sekarang? <u>2</u> TAHUN <table border="1" style="display: inline-table; vertical-align: middle;"><tr><td>0</td><td>2</td></tr></table> (ISIKAN "00" JIKA KURANG DARI 1 TAHUN) JIKA UMUR KURANG DARI 2 TAHUN KE ART BERIKUTNYA, JIKA UMUR 2 TAHUN KE ATAS KE P.609	0	2	616.	Apakah (NAMA) mengalami kesulitan/gangguan untuk mengurus diri sendiri (seperti mandi, makan, berpakaian, buang air besar, buang air kecil)? <table border="1" style="display: inline-table; vertical-align: middle;"><tr><td>4</td></tr></table> YA, SAMA SEKALI TIDAK BISA MENGURUS DIRI SENDIRI 1 YA, BANYAK KESULITAN/SERINGKALI MENGALAMI KESULITAN..... 2 YA, SEDIKIT MENGALAMI KESULITAN..... 3 TIDAK MENGALAMI KESULITAN..... ④	4						
0	2											
4												

VI.C. ANGGOTA RUMAH TANGGA UMUR 5 TAHUN KE ATAS																																								
MOBILITAS PENDUDUK																																								
617. LIHAT LAMANYA TINGGAL DI TEMPAT TINGGAL SEKARANG (P.608):	<div style="display: flex; justify-content: space-around;"> <div>4 TAHUN ATAU KURANG</div> <div style="text-align: center;"> <input checked="" type="checkbox"/> </div> <div>KOSONG, 5 TAHUN ATAU LEBIH</div> </div> <div style="text-align: right;">→ P.620</div>																																							
618. Dimanakah tempat tinggal (NAMA) 5 tahun yang lalu (Mei 2010)?	PROVINSI/NEGARA* : <u>RIAU</u> 1 4 KAB/KOTA* : <u>PEKANBARU</u> 7 1 (KODE DIISI KORTIM)																																							
619. a. Apakah alasan (NAMA) pindah dari tempat tinggal 5 tahun yang lalu?	<table border="0" style="width: 100%;"> <thead> <tr> <th></th> <th>Ya</th> <th>Tidak</th> </tr> </thead> <tbody> <tr><td>01. Pekerjaan.....</td><td style="text-align: center;">①</td><td style="text-align: center;">2</td></tr> <tr><td>02. Mencari pekerjaan.....</td><td style="text-align: center;">3</td><td style="text-align: center;">④</td></tr> <tr><td>03. Pendidikan.....</td><td style="text-align: center;">5</td><td style="text-align: center;">⑥</td></tr> <tr><td>04. Perubahan status perkawinan.....</td><td style="text-align: center;">7</td><td style="text-align: center;">⑧</td></tr> <tr><td>05. Ikut suami/istri/orang tua/anak.....</td><td style="text-align: center;">①</td><td style="text-align: center;">2</td></tr> <tr><td>06. Ikut saudara kandung/famili lain.....</td><td style="text-align: center;">3</td><td style="text-align: center;">④</td></tr> <tr><td>07. Perumahan.....</td><td style="text-align: center;">5</td><td style="text-align: center;">⑥</td></tr> <tr><td>08. Keamanan.....</td><td style="text-align: center;">7</td><td style="text-align: center;">⑧</td></tr> <tr><td>09. Relokasi.....</td><td style="text-align: center;">1</td><td style="text-align: center;">②</td></tr> <tr><td>10. Bencana.....</td><td style="text-align: center;">3</td><td style="text-align: center;">④</td></tr> <tr><td>11. Kerusakan lingkungan.....</td><td style="text-align: center;">5</td><td style="text-align: center;">⑥</td></tr> <tr><td>96. Lainnya (.....) 7</td><td style="text-align: center;">⑧</td><td style="text-align: center;">⑧</td></tr> </tbody> </table>		Ya	Tidak	01. Pekerjaan.....	①	2	02. Mencari pekerjaan.....	3	④	03. Pendidikan.....	5	⑥	04. Perubahan status perkawinan.....	7	⑧	05. Ikut suami/istri/orang tua/anak.....	①	2	06. Ikut saudara kandung/famili lain.....	3	④	07. Perumahan.....	5	⑥	08. Keamanan.....	7	⑧	09. Relokasi.....	1	②	10. Bencana.....	3	④	11. Kerusakan lingkungan.....	5	⑥	96. Lainnya (.....) 7	⑧	⑧
	Ya	Tidak																																						
01. Pekerjaan.....	①	2																																						
02. Mencari pekerjaan.....	3	④																																						
03. Pendidikan.....	5	⑥																																						
04. Perubahan status perkawinan.....	7	⑧																																						
05. Ikut suami/istri/orang tua/anak.....	①	2																																						
06. Ikut saudara kandung/famili lain.....	3	④																																						
07. Perumahan.....	5	⑥																																						
08. Keamanan.....	7	⑧																																						
09. Relokasi.....	1	②																																						
10. Bencana.....	3	④																																						
11. Kerusakan lingkungan.....	5	⑥																																						
96. Lainnya (.....) 7	⑧	⑧																																						
b. LIHAT P.619.a, JIKA ADA KODE "YA" DILINGKARI, TANYAKAN: Alasan utama (NAMA) pindah dari tempat tinggal 5 tahun yang lalu?	TULIS NOMOR RINCIAN PERTANYAAN P.619.a 0 1																																							
620. Sejak 1 Januari 2010 sampai dengan sekarang, apakah (NAMA) pernah berangkat dan tinggal di luar negeri?	YA ① TIDAK 2 → P.626 1																																							
621. Nama negara tempat tinggal di luar negeri	NEGARA : <u>BELANDA</u> 4 0 4 6 (KODE DIISI KORTIM)																																							
622. Bulan apa dan tahun berapa (NAMA) berangkat ke negara tersebut?	BULAN : <u>FEBRUARI</u> 0 2 TAHUN : <u>2010</u> 2 0 1 0																																							
623. Berapa lama tinggal di negara tersebut?	<u>0</u> TAHUN 0 (ISIKAN "0" JIKA KURANG DARI 1 TAHUN)																																							
624. Apa alasan (NAMA) pindah ke negara tersebut?	<table border="0" style="width: 100%;"> <thead> <tr> <th></th> <th>Ya</th> <th>Tidak</th> </tr> </thead> <tbody> <tr><td>PEKERJAAN.....</td><td style="text-align: center;">01</td><td style="text-align: center;">1</td></tr> <tr><td>PENDIDIKAN.....</td><td style="text-align: center;">②</td><td style="text-align: center;">3</td></tr> <tr><td>IKUT SUAMI/ISTRI/ORANG TUA/ANAK.....</td><td style="text-align: center;">03</td><td style="text-align: center;">6</td></tr> <tr><td>IKUT SAUDARA KANDUNG/FAMILI LAIN.....</td><td style="text-align: center;">04</td><td style="text-align: center;">6</td></tr> <tr><td>KEAMANAN/POLITIK.....</td><td style="text-align: center;">05</td><td style="text-align: center;">6</td></tr> <tr><td>BENCANA/KERUSAKAN LINGKUNGAN.....</td><td style="text-align: center;">06</td><td style="text-align: center;">6</td></tr> <tr><td>LAINNYA.....</td><td style="text-align: center;">96</td><td style="text-align: center;">6</td></tr> </tbody> </table>		Ya	Tidak	PEKERJAAN.....	01	1	PENDIDIKAN.....	②	3	IKUT SUAMI/ISTRI/ORANG TUA/ANAK.....	03	6	IKUT SAUDARA KANDUNG/FAMILI LAIN.....	04	6	KEAMANAN/POLITIK.....	05	6	BENCANA/KERUSAKAN LINGKUNGAN.....	06	6	LAINNYA.....	96	6															
	Ya	Tidak																																						
PEKERJAAN.....	01	1																																						
PENDIDIKAN.....	②	3																																						
IKUT SUAMI/ISTRI/ORANG TUA/ANAK.....	03	6																																						
IKUT SAUDARA KANDUNG/FAMILI LAIN.....	04	6																																						
KEAMANAN/POLITIK.....	05	6																																						
BENCANA/KERUSAKAN LINGKUNGAN.....	06	6																																						
LAINNYA.....	96	6																																						

625. Kegiatan utama yang (NAMA) lakukan saat tinggal di negara tersebut:	BEKERJA..... 1 KURSUS..... ③ 3 SEKOLAH..... 2 LAINNYA (.....) 6 TULISKAN																								
626. Apakah (NAMA) mempunyai kegiatan rutin bekerja/sekolah/kursus di luar kabupaten/kota?	YA..... ① TIDAK..... 2 → P.632 1																								
627. Apakah dalam melakukan kegiatan tersebut, (NAMA) pergi dan pulang pada hari yang sama?	YA..... ① TIDAK..... 2 → P.632 1																								
628. Apakah kegiatan utama yang (NAMA) lakukan di sana?	BEKERJA..... ① SEKOLAH..... 2 KURSUS..... 3 1																								
629. Di provinsi dan kabupaten/kota mana (NAMA) melakukan kegiatan tersebut?	PROVINSI/NEGARA* : <u>SUMATERA BARAT</u> 1 3 KAB/KOTA* : <u>PARIAMAN</u> 7 7 (KODE DIISI KORTIM)																								
630. Berapa lama perjalanan dari rumah ke tempat kegiatan tersebut?	<u>45</u> Menit 0 4 5																								
631. Apakah jenis transportasi utama yang biasa digunakan ke tempat kegiatan tersebut?	<table border="0" style="width: 100%;"> <tbody> <tr><td>TRANSPORTASI PRIBADI.....</td><td style="text-align: center;">①</td><td style="text-align: center;">0 1</td></tr> <tr><td>TRANSPORTASI BERSAMA.....</td><td style="text-align: center;">02</td><td></td></tr> <tr><td>TRANSPORTASI KANTOR.....</td><td style="text-align: center;">03</td><td></td></tr> <tr><td>JALAN KAKI.....</td><td style="text-align: center;">04</td><td></td></tr> <tr><td>TRANSPORTASI UMUM</td><td></td><td></td></tr> <tr><td>KERETA API.....</td><td style="text-align: center;">05</td><td></td></tr> <tr><td>BUS.....</td><td style="text-align: center;">06</td><td></td></tr> <tr><td>UMUM LAINNYA (.....)</td><td style="text-align: center;">96</td><td></td></tr> </tbody> </table>	TRANSPORTASI PRIBADI.....	①	0 1	TRANSPORTASI BERSAMA.....	02		TRANSPORTASI KANTOR.....	03		JALAN KAKI.....	04		TRANSPORTASI UMUM			KERETA API.....	05		BUS.....	06		UMUM LAINNYA (.....)	96	
TRANSPORTASI PRIBADI.....	①	0 1																							
TRANSPORTASI BERSAMA.....	02																								
TRANSPORTASI KANTOR.....	03																								
JALAN KAKI.....	04																								
TRANSPORTASI UMUM																									
KERETA API.....	05																								
BUS.....	06																								
UMUM LAINNYA (.....)	96																								
632. Apakah (NAMA) mempunyai kampung halaman yang berada di luar kabupaten/kota tempat tinggal sekarang?	YA..... ① TIDAK..... 2 → P.635 1																								
633. Di provinsi/negara dan kabupaten/kota mana lokasi kampung halaman (NAMA)?	PROVINSI/NEGARA* : <u>JAWA TENGAH</u> 3 3 KAB/KOTA* : <u>KLATEN</u> 1 0 (KODE DIISI KORTIM)																								
634. Seberapa sering (NAMA) pulang kampung halaman secara periodik?	PALING SEDIKIT SEBULAN SEKALI..... 1 3 PALING SEDIKIT 6 BULAN SEKALI..... 2 PALING SEDIKIT SETAHUN SEKALI..... ③ JARANG SEKALI..... 4																								
PENDIDIKAN DAN KOMUNIKASI																									
635. a. Apakah bahasa sehari-hari yang digunakan (NAMA) di rumah?	<u>JAWA</u> 0 0 8 8 3																								
b. Apakah (NAMA) mampu berbahasa Indonesia?	YA..... ① TIDAK..... 2 1																								
636. Apakah (NAMA) dapat membaca dan menulis kalimat sederhana dengan menggunakan:	<table border="0" style="width: 100%;"> <thead> <tr> <th></th> <th>Ya</th> <th>Tidak</th> </tr> </thead> <tbody> <tr><td>Huruf Latin/Alfabet ?.....</td><td style="text-align: center;">①</td><td style="text-align: center;">2</td></tr> <tr><td>Huruf Arab/Hijayah ?.....</td><td style="text-align: center;">③</td><td style="text-align: center;">4</td></tr> <tr><td>Lainnya ? (.....) 5</td><td style="text-align: center;">⑥</td><td style="text-align: center;">6</td></tr> </tbody> </table>		Ya	Tidak	Huruf Latin/Alfabet ?.....	①	2	Huruf Arab/Hijayah ?.....	③	4	Lainnya ? (.....) 5	⑥	6												
	Ya	Tidak																							
Huruf Latin/Alfabet ?.....	①	2																							
Huruf Arab/Hijayah ?.....	③	4																							
Lainnya ? (.....) 5	⑥	6																							
637. Apakah (NAMA) sedang/pernah bersekolah?	TIDAK/BELUM PERNAH BERSEKOLAH..... 1 → P.639 3 MASIH BERSEKOLAH..... 2 TIDAK BERSEKOLAH LAGI..... ③																								

638. Apakah ijazah/STTB tertinggi yang (NAMA) miliki? 9

TIDAK PUNYA IJAZAH SD..... 1	DIPLOMA I/II..... 6
SD/MI/SEDERAJAT..... 2	DIPLOMA III/SARMUD..... 7
SMP/MTS/SEDERAJAT..... 3	DIPLOMA IV/S1..... 8
SMA/MA/SEDERAJAT..... 4	S2/S3..... 9
SM KEJURUAN..... 5	

639. Apakah (NAMA) menggunakan telepon rumah/seluler untuk komunikasi dalam 3 bulan terakhir? 1

YA..... 1 TIDAK..... 2

640. Apakah (NAMA) biasa mengakses internet (termasuk browsing, facebook, twitter, whatsapp, BBM, game online, skype, dll) dalam 3 bulan terakhir? 1

YA..... 1 TIDAK..... 2

V.I.D. ANGGOTA RUMAH TANGGA UMUR 10 TAHUN KE ATAS

641. a. Apakah kegiatan (NAMA) seminggu yang lalu?

	Ya	Tidak
1. Bekerja.....	5	6 5
2. Sekolah.....	7	8 8
3. Mengurus Rumah Tangga.....	5	6 5
4. Lainnya.....	7	8 8

JIKA KEGIATAN 1 s.d 4 JAWABANNYA "TIDAK", MAKA LANJUTKAN KE P.642

b. Dari kegiatan bekerja, sekolah, mengurus rumah tangga, lainnya yang menyatakan "Ya", kegiatan apakah yang menggunakan waktu terbanyak selama seminggu yang lalu?

1 2 3 4 1

(JIKA P.641a.1=5, LANJUTKAN KE P.643)

642. Apakah (NAMA) mempunyai pekerjaan/usaha tetapi sementara tidak bekerja selama seminggu yang lalu? 1

YA..... 1

TIDAK..... 2 → JIKA UMUR KURANG DARI 60 TAHUN KE ART BERIKUTNYA

→ JIKA UMUR 60 TAHUN KE ATAS KE P.646

643. Berapa jumlah jam kerja seluruhnya selama seminggu yang lalu? 40 jam 40

644. Apakah lapangan usaha/bidang pekerjaan utama tempat bekerja selama seminggu yang lalu? 14

PERTANIAN, KEHUTANAN, DAN PERIKANAN.....	01
PERTAMBANGAN DAN PENGGALIAN.....	02
INDUSTRI PENGOLAHAN.....	03
PENGADAAN LISTRIK DAN GAS.....	04
PENGADAAN AIR, PENGELOLAAN SAMPAH, LIMBAH DAN DAUR ULANG.....	05
KONSTRUKSI.....	06
PERDAGANGAN BESAR DAN ECERAN; DAN REPARASI DAN PERAWATAN MOBIL DAN SEPEDA MOTOR.....	07
TRANSPORTASI DAN PERGUDANGAN.....	08
PENYEDIAAN AKOMODASI DAN MAKAN MINUM.....	09
INFORMASI DAN KOMUNIKASI.....	10
JASA KEUANGAN DAN ASURANSI.....	11
REAL ESTATE.....	12
JASA PERUSAHAAN.....	13
ADMINISTRASI PEMERINTAHAN, PERTAHANAN DAN JAMINAN SOSIAL WAJIB.....	14
JASA PENDIDIKAN.....	15
JASA KESEHATAN DAN KEGIATAN SOSIAL.....	16
JASA LAINNYA.....	17

645. Apakah status/kedudukan dalam pekerjaan utama selama seminggu yang lalu? 4

BERUSAHA SENDIRI.....	1
BERUSAHA DIBANTU BURUH TIDAK TETAP/ BURUH TIDAK DIBAYAR.....	2
BERUSAHA DIBANTU BURUH TETAP/ BURUH DIBAYAR.....	3
BURUH/KARYAWAN/PEGAWAI.....	4
PEKERJA BEBAS DI PERTANIAN.....	5
PEKERJA BEBAS DI NON PERTANIAN.....	6
PEKERJA KELUARGA/TIDAK DIBAYAR.....	7

V.I.E. ANGGOTA RUMAH TANGGA UMUR 60 TAHUN KE ATAS

646. Apakah sejak Januari 2015 (NAMA) memperoleh uang atau barang yang berasal dari:

	Ya	Tidak
1. Pekerjaan/Usaha?.....	1	2 1
2. Pensiun?.....	3	4 1
3. Tabungan/Deposito?.....	5	6 1
4. Hasil saham/Obligasi/Surat berharga?....	7	8 1
5. Suami/Istri?.....	1	2 1
6. Anak/Menantu?.....	3	4 1
7. Saudara/Famili lain?.....	5	6 1
8. Orang lain?.....	7	8 1
9. Jaminan sosial?.....	1	2 1

JIKA RINCIAN 1 s.d 9 JAWABANNYA "TIDAK", MAKA LANJUTKAN KE P.649

647. Apakah uang atau barang tersebut (P.646) cukup untuk memenuhi kebutuhan pribadi sehari-hari? 1

YA..... 1 TIDAK..... 2

648. LIHAT P.646, JIKA ADA KODE "YA" DILINGKARI, TANYAKAN: Sumber mana diantaranya yang terbesar? 1

TULIS NOMOR RINCIAN PERTANYAAN P.646

649. Apakah mengalami keluhan kesehatan dalam sebulan terakhir? 1

YA..... 1 TIDAK..... 2 → P.651

650. Jika ada keluhan, apakah menyebabkan terganggunya kegiatan sehari-hari? 1

YA..... 1 TIDAK..... 2

651. Apakah (NAMA) dalam sebulan terakhir melakukan aktivitas:

	Ya	Tidak
1. Menonton TV.....	1	2 1
2. Mendengarkan radio.....	3	4 1
3. Membaca/menulis.....	5	6 1
4. Bepergian/rekreasi.....	7	8 1
5. Olahraga.....	1	2 1
6. Kegiatan sosial kerhasyarakatan.....	3	4 1
7. Memelihara tanaman/hewan.....	5	6 1
8. Mengasuh cucu.....	7	8 1
9. Lainnya (.....)	1	2 1

TULISKAN

652. LIHAT P.651, JIKA ADA KODE "YA" DILINGKARI, TANYAKAN: Aktivitas mana yang paling banyak dilakukan (NAMA)? 1

TULIS NOMOR RINCIAN PERTANYAAN P.651

VI.C. ANGGOTA RUMAH TANGGA UMUR 5 TAHUN KE ATAS																																								
MOBILITAS PENDUDUK																																								
617. LIHAT LAMANYA TINGGAL DI TEMPAT TINGGAL SEKARANG (P.608):	<div style="display: flex; justify-content: space-around;"> <div>4 TAHUN ATAU KURANG</div> <div style="border: 1px solid black; width: 20px; height: 20px; display: flex; align-items: center; justify-content: center;">↓</div> <div>KOSONG, 5 TAHUN ATAU LEBIH</div> </div> <div style="text-align: right;">→ P.620</div>																																							
618. Dimanakah tempat tinggal (NAMA) 5 tahun yang lalu (Mei 2010)?	PROVINSI/NEGARA* : <input type="text"/> <input type="text"/> <input type="text"/> <input type="text"/> KAB/KOTA* : <input type="text"/> <input type="text"/> <input type="text"/> <input type="text"/> (KODE DIISI KORTIM)																																							
619. a. Apakah alasan (NAMA) pindah dari tempat tinggal 5 tahun yang lalu?	<table border="0"> <thead> <tr> <th></th> <th>Ya</th> <th>Tidak</th> </tr> </thead> <tbody> <tr><td>01. Pekerjaan.....</td><td>1</td><td>2</td></tr> <tr><td>02. Mencari pekerjaan.....</td><td>3</td><td>4</td></tr> <tr><td>03. Pendidikan.....</td><td>5</td><td>6</td></tr> <tr><td>04. Perubahan status perkawinan.....</td><td>7</td><td>8</td></tr> <tr><td>05. Ikut suami/istri/orang tua/anak.....</td><td>1</td><td>2</td></tr> <tr><td>06. Ikut saudara kandung/famili lain.....</td><td>3</td><td>4</td></tr> <tr><td>07. Perumahan.....</td><td>5</td><td>6</td></tr> <tr><td>08. Keamanan.....</td><td>7</td><td>8</td></tr> <tr><td>09. Relokasi.....</td><td>1</td><td>2</td></tr> <tr><td>10. Bencana.....</td><td>3</td><td>4</td></tr> <tr><td>11. Kerusakan lingkungan.....</td><td>5</td><td>6</td></tr> <tr><td>96. Lainnya (<input type="text"/>)</td><td>7</td><td>8</td></tr> </tbody> </table> <div style="text-align: right;">TULISKAN</div>		Ya	Tidak	01. Pekerjaan.....	1	2	02. Mencari pekerjaan.....	3	4	03. Pendidikan.....	5	6	04. Perubahan status perkawinan.....	7	8	05. Ikut suami/istri/orang tua/anak.....	1	2	06. Ikut saudara kandung/famili lain.....	3	4	07. Perumahan.....	5	6	08. Keamanan.....	7	8	09. Relokasi.....	1	2	10. Bencana.....	3	4	11. Kerusakan lingkungan.....	5	6	96. Lainnya (<input type="text"/>)	7	8
	Ya	Tidak																																						
01. Pekerjaan.....	1	2																																						
02. Mencari pekerjaan.....	3	4																																						
03. Pendidikan.....	5	6																																						
04. Perubahan status perkawinan.....	7	8																																						
05. Ikut suami/istri/orang tua/anak.....	1	2																																						
06. Ikut saudara kandung/famili lain.....	3	4																																						
07. Perumahan.....	5	6																																						
08. Keamanan.....	7	8																																						
09. Relokasi.....	1	2																																						
10. Bencana.....	3	4																																						
11. Kerusakan lingkungan.....	5	6																																						
96. Lainnya (<input type="text"/>)	7	8																																						
b. LIHAT P.619.a, JIKA ADA KODE "YA" DILINGKARI, TANYAKAN: Alasan utama (NAMA) pindah dari tempat tinggal 5 tahun yang lalu?	TULIS NOMOR RINCIAN PERTANYAAN P.619.a <input type="text"/> <input type="text"/>																																							
620. Sejak 1 Januari 2010 sampai dengan sekarang, apakah (NAMA) pernah berangkat dan tinggal di luar negeri?	YA 1 TIDAK 2 → P.626 <input type="text"/>																																							
621. Nama negara tempat tinggal di luar negeri	NEGARA : <input type="text"/> <input type="text"/> <input type="text"/> <input type="text"/> (KODE DIISI KORTIM)																																							
622. Bulan apa dan tahun berapa (NAMA) berangkat ke negara tersebut?	BULAN : <input type="text"/> <input type="text"/> TAHUN : <input type="text"/> <input type="text"/> <input type="text"/> <input type="text"/>																																							
623. Berapa lama tinggal di negara tersebut?	_____ TAHUN <input type="text"/> (ISIKAN "0" JIKA KURANG DARI 1 TAHUN)																																							
624. Apa alasan (NAMA) pindah ke negara tersebut?	<table border="0"> <tbody> <tr><td>PEKERJAAN.....</td><td>01</td></tr> <tr><td>PENDIDIKAN.....</td><td>02</td></tr> <tr><td>IKUT SUAMI/ISTRI/ORANG TUA/ANAK.....</td><td>03</td></tr> <tr><td>IKUT SAUDARA KANDUNG/FAMILI LAIN.....</td><td>04</td></tr> <tr><td>KEAMANAN/POLITIK.....</td><td>05</td></tr> <tr><td>BENCANA/KERUSAKAN LINGKUNGAN.....</td><td>06</td></tr> <tr><td>LAINNYA.....</td><td>96</td></tr> </tbody> </table>	PEKERJAAN.....	01	PENDIDIKAN.....	02	IKUT SUAMI/ISTRI/ORANG TUA/ANAK.....	03	IKUT SAUDARA KANDUNG/FAMILI LAIN.....	04	KEAMANAN/POLITIK.....	05	BENCANA/KERUSAKAN LINGKUNGAN.....	06	LAINNYA.....	96																									
PEKERJAAN.....	01																																							
PENDIDIKAN.....	02																																							
IKUT SUAMI/ISTRI/ORANG TUA/ANAK.....	03																																							
IKUT SAUDARA KANDUNG/FAMILI LAIN.....	04																																							
KEAMANAN/POLITIK.....	05																																							
BENCANA/KERUSAKAN LINGKUNGAN.....	06																																							
LAINNYA.....	96																																							
625. Kegiatan utama yang (NAMA) lakukan saat tinggal di negara tersebut:	BEKERJA..... 1 KURSUS..... 3 SEKOLAH..... 2 LAINNYA (<input type="text"/>) 6 TULISKAN																																							
626. Apakah (NAMA) mempunyai kegiatan rutin bekerja/sekolah/kursus di luar kabupaten/kota?	YA..... 1 TIDAK..... 2 → P.632 <input type="text"/>																																							
627. Apakah dalam melakukan kegiatan tersebut, (NAMA) pergi dan pulang pada hari yang sama?	YA..... 1 TIDAK..... 2 → P.632 <input type="text"/>																																							
628. Apakah kegiatan utama yang (NAMA) lakukan di sana?	BEKERJA..... 1 SEKOLAH..... 2 KURSUS..... 3 <input type="text"/>																																							
629. Di provinsi dan kabupaten/kota mana (NAMA) melakukan kegiatan tersebut?	PROVINSI/NEGARA* : <input type="text"/> <input type="text"/> <input type="text"/> <input type="text"/> KAB/KOTA* : <input type="text"/> <input type="text"/> <input type="text"/> <input type="text"/> (KODE DIISI KORTIM)																																							
630. Berapa lama perjalanan dari rumah ke tempat kegiatan tersebut?	_____ Menit <input type="text"/> <input type="text"/> <input type="text"/>																																							
631. Apakah jenis transportasi utama yang biasa digunakan ke tempat kegiatan tersebut?	<table border="0"> <tbody> <tr><td>TRANSPORTASI PRIBADI.....</td><td>01</td></tr> <tr><td>TRANSPORTASI BERSAMA.....</td><td>02</td></tr> <tr><td>TRANSPORTASI KANTOR.....</td><td>03</td></tr> <tr><td>JALAN KAKI.....</td><td>04</td></tr> <tr><td>TRANSPORTASI UMUM</td><td></td></tr> <tr><td> KERETA API.....</td><td>05</td></tr> <tr><td> BUS.....</td><td>06</td></tr> <tr><td> UMUM LAINNYA (<input type="text"/>)</td><td>96</td></tr> </tbody> </table> <div style="text-align: right;">TULISKAN</div>	TRANSPORTASI PRIBADI.....	01	TRANSPORTASI BERSAMA.....	02	TRANSPORTASI KANTOR.....	03	JALAN KAKI.....	04	TRANSPORTASI UMUM		KERETA API.....	05	BUS.....	06	UMUM LAINNYA (<input type="text"/>)	96																							
TRANSPORTASI PRIBADI.....	01																																							
TRANSPORTASI BERSAMA.....	02																																							
TRANSPORTASI KANTOR.....	03																																							
JALAN KAKI.....	04																																							
TRANSPORTASI UMUM																																								
KERETA API.....	05																																							
BUS.....	06																																							
UMUM LAINNYA (<input type="text"/>)	96																																							
632. Apakah (NAMA) mempunyai kampung halaman yang berada di luar kabupaten/kota tempat tinggal sekarang?	YA..... 1 TIDAK..... 2 → P.635 <input type="text"/>																																							
633. Di provinsi/negara dan kabupaten/kota mana lokasi kampung halaman (NAMA)?	PROVINSI/NEGARA* : <input type="text"/> <input type="text"/> <input type="text"/> <input type="text"/> KAB/KOTA* : <input type="text"/> <input type="text"/> <input type="text"/> <input type="text"/> (KODE DIISI KORTIM)																																							
634. Seberapa sering (NAMA) pulang kampung halaman secara periodik?	<table border="0"> <tbody> <tr><td>PALING SEDIKIT SEBULAN SEKALI.....</td><td>1</td></tr> <tr><td>PALING SEDIKIT 6 BULAN SEKALI.....</td><td>2</td></tr> <tr><td>PALING SEDIKIT SETAHUN SEKALI.....</td><td>3</td></tr> <tr><td>JARANG SEKALI.....</td><td>4</td></tr> </tbody> </table>	PALING SEDIKIT SEBULAN SEKALI.....	1	PALING SEDIKIT 6 BULAN SEKALI.....	2	PALING SEDIKIT SETAHUN SEKALI.....	3	JARANG SEKALI.....	4																															
PALING SEDIKIT SEBULAN SEKALI.....	1																																							
PALING SEDIKIT 6 BULAN SEKALI.....	2																																							
PALING SEDIKIT SETAHUN SEKALI.....	3																																							
JARANG SEKALI.....	4																																							
PENDIDIKAN DAN KOMUNIKASI																																								
635. a. Apakah bahasa sehari-hari yang digunakan (NAMA) di rumah?	<input type="text"/> <input type="text"/> <input type="text"/> <input type="text"/> <input type="text"/> <input type="text"/>																																							
b. Apakah (NAMA) mampu berbahasa Indonesia?	YA..... 1 TIDAK..... 2 <input type="text"/>																																							
636. Apakah (NAMA) dapat membaca dan menulis kalimat sederhana dengan menggunakan:	<table border="0"> <thead> <tr> <th></th> <th>Ya</th> <th>Tidak</th> </tr> </thead> <tbody> <tr><td>Huruf Latin/Alfabet ?.....</td><td>1</td><td>2</td></tr> <tr><td>Huruf Arab/Hijaiyah ?.....</td><td>3</td><td>4</td></tr> <tr><td>Lainnya ? (<input type="text"/>)</td><td>5</td><td>6</td></tr> </tbody> </table> <div style="text-align: right;">TULISKAN</div>		Ya	Tidak	Huruf Latin/Alfabet ?.....	1	2	Huruf Arab/Hijaiyah ?.....	3	4	Lainnya ? (<input type="text"/>)	5	6																											
	Ya	Tidak																																						
Huruf Latin/Alfabet ?.....	1	2																																						
Huruf Arab/Hijaiyah ?.....	3	4																																						
Lainnya ? (<input type="text"/>)	5	6																																						
637. Apakah (NAMA) sedang/pernah bersekolah?	TIDAK/BELUM PERNAH BERSEKOLAH..... 1 → P.639 <input type="text"/> MASIH BERSEKOLAH..... 2 TIDAK BERSEKOLAH LAGI..... 3																																							

<p>638. Apakah ijazah/STTB tertinggi yang (NAMA) miliki? <input style="float: right;" type="checkbox"/></p> <table style="width: 100%; border: none;"> <tr> <td>TIDAK PUNYA IJAZAH SD..... 1</td> <td>DIPLOMA I/II..... 6</td> </tr> <tr> <td>SD/MI/SEDERAJAT..... 2</td> <td>DIPLOMA III/SARMUD..... 7</td> </tr> <tr> <td>SMP/MTS/SEDERAJAT..... 3</td> <td>DIPLOMA IV/S1..... 8</td> </tr> <tr> <td>SMA/MA/SEDERAJAT..... 4</td> <td>S2/S3..... 9</td> </tr> <tr> <td>SM KEJURUAN..... 5</td> <td></td> </tr> </table> <p>639. Apakah (NAMA) menggunakan telepon rumah/seluler untuk komunikasi dalam 3 bulan terakhir? <input style="float: right;" type="checkbox"/></p> <p>YA..... 1 TIDAK..... 2</p> <p>640. Apakah (NAMA) biasa mengakses internet (termasuk browsing, facebook, twitter, whatsApp, BBM, game online, skype, dll) dalam 3 bulan terakhir? <input style="float: right;" type="checkbox"/></p> <p>YA..... 1 TIDAK..... 2</p>	TIDAK PUNYA IJAZAH SD..... 1	DIPLOMA I/II..... 6	SD/MI/SEDERAJAT..... 2	DIPLOMA III/SARMUD..... 7	SMP/MTS/SEDERAJAT..... 3	DIPLOMA IV/S1..... 8	SMA/MA/SEDERAJAT..... 4	S2/S3..... 9	SM KEJURUAN..... 5		<p>645. Apakah status/kedudukan dalam pekerjaan utama selama seminggu yang lalu? <input style="float: right;" type="checkbox"/></p> <p>BERUSAHA SENDIRI..... 1</p> <p>BERUSAHA DIBANTU BURUH TIDAK TETAP/ BURUH TIDAK DIBAYAR..... 2</p> <p>BERUSAHA DIBANTU BURUH TETAP/BURUH DIBAYAR..... 3</p> <p>BURUH/KARYAWAN/PEGAWAI..... 4</p> <p>PEKERJA BEBAS DI PERTANIAN..... 5</p> <p>PEKERJA BEBAS DI NON PERTANIAN..... 6</p> <p>PEKERJA KELUARGA/TIDAK DIBAYAR..... 7</p>
TIDAK PUNYA IJAZAH SD..... 1	DIPLOMA I/II..... 6										
SD/MI/SEDERAJAT..... 2	DIPLOMA III/SARMUD..... 7										
SMP/MTS/SEDERAJAT..... 3	DIPLOMA IV/S1..... 8										
SMA/MA/SEDERAJAT..... 4	S2/S3..... 9										
SM KEJURUAN..... 5											

V.I.D. ANGGOTA RUMAH TANGGA UMUR 10 TAHUN KE ATAS

<p>641. a. Apakah kegiatan (NAMA) seminggu yang lalu?</p> <table style="width: 100%; border: none;"> <tr> <th></th> <th style="text-align: center;">Ya</th> <th style="text-align: center;">Tidak</th> <th></th> </tr> <tr> <td>1. Bekerja.....</td> <td style="text-align: center;">5</td> <td style="text-align: center;">6</td> <td><input type="checkbox"/></td> </tr> <tr> <td>2. Sekolah.....</td> <td style="text-align: center;">7</td> <td style="text-align: center;">8</td> <td><input type="checkbox"/></td> </tr> <tr> <td>3. Mengurus Rumah Tangga.....</td> <td style="text-align: center;">5</td> <td style="text-align: center;">6</td> <td><input type="checkbox"/></td> </tr> <tr> <td>4. Lainnya.....</td> <td style="text-align: center;">7</td> <td style="text-align: center;">8</td> <td><input type="checkbox"/></td> </tr> </table> <p>JIKA KEGIATAN 1 s.d 4 JAWABANNYA "TIDAK", MAKA LANJUTKAN KE P.642</p> <p>b. Dari kegiatan bekerja, sekolah, mengurus rumah tangga, lainnya yang menyatakan "Ya", kegiatan apakah yang menggunakan waktu terbanyak selama seminggu yang lalu?</p> <p style="text-align: center;">1 2 3 4 <input style="float: right;" type="checkbox"/></p> <p style="text-align: center;">(JIKA P.641a.1=5, LANJUTKAN KE P.643)</p> <p>642. Apakah (NAMA) mempunyai pekerjaan/usaha tetapi sementara tidak bekerja selama seminggu yang lalu? <input style="float: right;" type="checkbox"/></p> <p>YA..... 1</p> <p>TIDAK..... 2 → JIKA UMUR KURANG DARI 60 TAHUN KE ART BERIKUTNYA</p> <p style="margin-left: 20px;">→ JIKA UMUR 60 TAHUN KE ATAS KE P.646</p> <p>643. Berapa jumlah jam kerja seluruhnya selama seminggu yang lalu? _____ jam <input style="width: 40px;" type="text"/></p> <p>644. Apakah lapangan usaha/bidang pekerjaan utama tempat bekerja selama seminggu yang lalu? <input style="float: right;" type="checkbox"/></p> <table style="width: 100%; border: none;"> <tr><td>PERTANIAN, KEHUTANAN, DAN PERIKANAN.....</td><td style="text-align: right;">01</td></tr> <tr><td>PERTAMBANGAN DAN PENGGALIAN.....</td><td style="text-align: right;">02</td></tr> <tr><td>INDUSTRI PENGOLAHAN.....</td><td style="text-align: right;">03</td></tr> <tr><td>PENGADAAN LISTRIK DAN GAS.....</td><td style="text-align: right;">04</td></tr> <tr><td>PENGADAAN AIR, PENGELOLAAN SAMPAH, LIMBAH DAN DAUR ULANG.....</td><td style="text-align: right;">05</td></tr> <tr><td>KONSTRUKSI.....</td><td style="text-align: right;">06</td></tr> <tr><td>PERDAGANGAN BESAR DAN ECERAN; DAN REPARASI DAN PERAWATAN MOBIL DAN SEPEDA MOTOR.....</td><td style="text-align: right;">07</td></tr> <tr><td>TRANSPORTASI DAN PERGUDANGAN.....</td><td style="text-align: right;">08</td></tr> <tr><td>PENYEDIAAN AKOMODASI DAN MAKAN MINUM.....</td><td style="text-align: right;">09</td></tr> <tr><td>INFORMASI DAN KOMUNIKASI.....</td><td style="text-align: right;">10</td></tr> <tr><td>JASA KEUANGAN DAN ASURANSI.....</td><td style="text-align: right;">11</td></tr> <tr><td>REAL ESTATE.....</td><td style="text-align: right;">12</td></tr> <tr><td>JASA PERUSAHAAN.....</td><td style="text-align: right;">13</td></tr> <tr><td>ADMINISTRASI PEMERINTAHAN, PERTAHANAN DAN JAMINAN SOSIAL WAJIB.....</td><td style="text-align: right;">14</td></tr> <tr><td>JASA PENDIDIKAN.....</td><td style="text-align: right;">15</td></tr> <tr><td>JASA KESEHATAN DAN KEGIATAN SOSIAL.....</td><td style="text-align: right;">16</td></tr> <tr><td>JASA LAINNYA.....</td><td style="text-align: right;">17</td></tr> </table>		Ya	Tidak		1. Bekerja.....	5	6	<input type="checkbox"/>	2. Sekolah.....	7	8	<input type="checkbox"/>	3. Mengurus Rumah Tangga.....	5	6	<input type="checkbox"/>	4. Lainnya.....	7	8	<input type="checkbox"/>	PERTANIAN, KEHUTANAN, DAN PERIKANAN.....	01	PERTAMBANGAN DAN PENGGALIAN.....	02	INDUSTRI PENGOLAHAN.....	03	PENGADAAN LISTRIK DAN GAS.....	04	PENGADAAN AIR, PENGELOLAAN SAMPAH, LIMBAH DAN DAUR ULANG.....	05	KONSTRUKSI.....	06	PERDAGANGAN BESAR DAN ECERAN; DAN REPARASI DAN PERAWATAN MOBIL DAN SEPEDA MOTOR.....	07	TRANSPORTASI DAN PERGUDANGAN.....	08	PENYEDIAAN AKOMODASI DAN MAKAN MINUM.....	09	INFORMASI DAN KOMUNIKASI.....	10	JASA KEUANGAN DAN ASURANSI.....	11	REAL ESTATE.....	12	JASA PERUSAHAAN.....	13	ADMINISTRASI PEMERINTAHAN, PERTAHANAN DAN JAMINAN SOSIAL WAJIB.....	14	JASA PENDIDIKAN.....	15	JASA KESEHATAN DAN KEGIATAN SOSIAL.....	16	JASA LAINNYA.....	17	<p>646. Apakah sejak Januari 2015 (NAMA) memperoleh uang atau barang yang berasal dari:</p> <table style="width: 100%; border: none;"> <tr> <th></th> <th style="text-align: center;">Ya</th> <th style="text-align: center;">Tidak</th> <th></th> </tr> <tr><td>1. Pekerjaan/Usaha?.....</td><td style="text-align: center;">1</td><td style="text-align: center;">2</td><td><input type="checkbox"/></td></tr> <tr><td>2. Pensiun?.....</td><td style="text-align: center;">3</td><td style="text-align: center;">4</td><td><input type="checkbox"/></td></tr> <tr><td>3. Tabungan/Deposito?.....</td><td style="text-align: center;">5</td><td style="text-align: center;">6</td><td><input type="checkbox"/></td></tr> <tr><td>4. Hasil saham/Obligasi/Surat berharga?....</td><td style="text-align: center;">7</td><td style="text-align: center;">8</td><td><input type="checkbox"/></td></tr> <tr><td>5. Suami/Istri?.....</td><td style="text-align: center;">1</td><td style="text-align: center;">2</td><td><input type="checkbox"/></td></tr> <tr><td>6. Anak/Menantu?.....</td><td style="text-align: center;">3</td><td style="text-align: center;">4</td><td><input type="checkbox"/></td></tr> <tr><td>7. Saudara/Famili lain?.....</td><td style="text-align: center;">5</td><td style="text-align: center;">6</td><td><input type="checkbox"/></td></tr> <tr><td>8. Orang lain?.....</td><td style="text-align: center;">7</td><td style="text-align: center;">8</td><td><input type="checkbox"/></td></tr> <tr><td>9. Jaminan sosial?.....</td><td style="text-align: center;">1</td><td style="text-align: center;">2</td><td><input type="checkbox"/></td></tr> </table> <p>JIKA RINCIAN 1 s.d 9 JAWABANNYA "TIDAK", MAKA LANJUTKAN KE P.649</p> <p>647. Apakah uang atau barang tersebut (P.646) cukup untuk memenuhi kebutuhan pribadi sehari-hari? <input style="float: right;" type="checkbox"/></p> <p>YA..... 1 TIDAK..... 2</p> <p>648. LIHAT P.646, JIKA ADA KODE "YA" DILINGKARI, TANYAKAN: Sumber mana diantaranya yang terbesar? <input style="float: right;" type="checkbox"/></p> <p style="margin-left: 20px;">TULIS NOMOR RINCIAN PERTANYAAN P.646</p> <p>649. Apakah mengalami keluhan kesehatan dalam sebulan terakhir? <input style="float: right;" type="checkbox"/></p> <p>YA..... 1 TIDAK..... 2 → P.651</p> <p>650. Jika ada keluhan, apakah menyebabkan terganggunya kegiatan sehari-hari? <input style="float: right;" type="checkbox"/></p> <p>YA..... 1 TIDAK..... 2</p> <p>651. Apakah (NAMA) dalam sebulan terakhir melakukan aktivitas:</p> <table style="width: 100%; border: none;"> <tr> <th></th> <th style="text-align: center;">Ya</th> <th style="text-align: center;">Tidak</th> <th></th> </tr> <tr><td>1. Menonton TV.....</td><td style="text-align: center;">1</td><td style="text-align: center;">2</td><td><input type="checkbox"/></td></tr> <tr><td>2. Mendengarkan radio.....</td><td style="text-align: center;">3</td><td style="text-align: center;">4</td><td><input type="checkbox"/></td></tr> <tr><td>3. Membaca/menulis.....</td><td style="text-align: center;">5</td><td style="text-align: center;">6</td><td><input type="checkbox"/></td></tr> <tr><td>4. Berpergian/rekreasi.....</td><td style="text-align: center;">7</td><td style="text-align: center;">8</td><td><input type="checkbox"/></td></tr> <tr><td>5. Olahraga.....</td><td style="text-align: center;">1</td><td style="text-align: center;">2</td><td><input type="checkbox"/></td></tr> <tr><td>6. Kegiatan sosial kemasyarakatan.....</td><td style="text-align: center;">3</td><td style="text-align: center;">4</td><td><input type="checkbox"/></td></tr> <tr><td>7. Memelihara tanaman/hewan.....</td><td style="text-align: center;">5</td><td style="text-align: center;">6</td><td><input type="checkbox"/></td></tr> <tr><td>8. Mengasuh cucu.....</td><td style="text-align: center;">7</td><td style="text-align: center;">8</td><td><input type="checkbox"/></td></tr> <tr><td>9. Lainnya (_____)</td><td style="text-align: center;">1</td><td style="text-align: center;">2</td><td><input type="checkbox"/></td></tr> </table> <p style="text-align: center;">TULISKAN</p> <p>652. LIHAT P.651, JIKA ADA KODE "YA" DILINGKARI, TANYAKAN: Aktivitas mana yang paling banyak dilakukan (NAMA)? <input style="float: right;" type="checkbox"/></p> <p style="margin-left: 20px;">TULIS NOMOR RINCIAN PERTANYAAN P.651</p>		Ya	Tidak		1. Pekerjaan/Usaha?.....	1	2	<input type="checkbox"/>	2. Pensiun?.....	3	4	<input type="checkbox"/>	3. Tabungan/Deposito?.....	5	6	<input type="checkbox"/>	4. Hasil saham/Obligasi/Surat berharga?....	7	8	<input type="checkbox"/>	5. Suami/Istri?.....	1	2	<input type="checkbox"/>	6. Anak/Menantu?.....	3	4	<input type="checkbox"/>	7. Saudara/Famili lain?.....	5	6	<input type="checkbox"/>	8. Orang lain?.....	7	8	<input type="checkbox"/>	9. Jaminan sosial?.....	1	2	<input type="checkbox"/>		Ya	Tidak		1. Menonton TV.....	1	2	<input type="checkbox"/>	2. Mendengarkan radio.....	3	4	<input type="checkbox"/>	3. Membaca/menulis.....	5	6	<input type="checkbox"/>	4. Berpergian/rekreasi.....	7	8	<input type="checkbox"/>	5. Olahraga.....	1	2	<input type="checkbox"/>	6. Kegiatan sosial kemasyarakatan.....	3	4	<input type="checkbox"/>	7. Memelihara tanaman/hewan.....	5	6	<input type="checkbox"/>	8. Mengasuh cucu.....	7	8	<input type="checkbox"/>	9. Lainnya (_____)	1	2	<input type="checkbox"/>
	Ya	Tidak																																																																																																																																					
1. Bekerja.....	5	6	<input type="checkbox"/>																																																																																																																																				
2. Sekolah.....	7	8	<input type="checkbox"/>																																																																																																																																				
3. Mengurus Rumah Tangga.....	5	6	<input type="checkbox"/>																																																																																																																																				
4. Lainnya.....	7	8	<input type="checkbox"/>																																																																																																																																				
PERTANIAN, KEHUTANAN, DAN PERIKANAN.....	01																																																																																																																																						
PERTAMBANGAN DAN PENGGALIAN.....	02																																																																																																																																						
INDUSTRI PENGOLAHAN.....	03																																																																																																																																						
PENGADAAN LISTRIK DAN GAS.....	04																																																																																																																																						
PENGADAAN AIR, PENGELOLAAN SAMPAH, LIMBAH DAN DAUR ULANG.....	05																																																																																																																																						
KONSTRUKSI.....	06																																																																																																																																						
PERDAGANGAN BESAR DAN ECERAN; DAN REPARASI DAN PERAWATAN MOBIL DAN SEPEDA MOTOR.....	07																																																																																																																																						
TRANSPORTASI DAN PERGUDANGAN.....	08																																																																																																																																						
PENYEDIAAN AKOMODASI DAN MAKAN MINUM.....	09																																																																																																																																						
INFORMASI DAN KOMUNIKASI.....	10																																																																																																																																						
JASA KEUANGAN DAN ASURANSI.....	11																																																																																																																																						
REAL ESTATE.....	12																																																																																																																																						
JASA PERUSAHAAN.....	13																																																																																																																																						
ADMINISTRASI PEMERINTAHAN, PERTAHANAN DAN JAMINAN SOSIAL WAJIB.....	14																																																																																																																																						
JASA PENDIDIKAN.....	15																																																																																																																																						
JASA KESEHATAN DAN KEGIATAN SOSIAL.....	16																																																																																																																																						
JASA LAINNYA.....	17																																																																																																																																						
	Ya	Tidak																																																																																																																																					
1. Pekerjaan/Usaha?.....	1	2	<input type="checkbox"/>																																																																																																																																				
2. Pensiun?.....	3	4	<input type="checkbox"/>																																																																																																																																				
3. Tabungan/Deposito?.....	5	6	<input type="checkbox"/>																																																																																																																																				
4. Hasil saham/Obligasi/Surat berharga?....	7	8	<input type="checkbox"/>																																																																																																																																				
5. Suami/Istri?.....	1	2	<input type="checkbox"/>																																																																																																																																				
6. Anak/Menantu?.....	3	4	<input type="checkbox"/>																																																																																																																																				
7. Saudara/Famili lain?.....	5	6	<input type="checkbox"/>																																																																																																																																				
8. Orang lain?.....	7	8	<input type="checkbox"/>																																																																																																																																				
9. Jaminan sosial?.....	1	2	<input type="checkbox"/>																																																																																																																																				
	Ya	Tidak																																																																																																																																					
1. Menonton TV.....	1	2	<input type="checkbox"/>																																																																																																																																				
2. Mendengarkan radio.....	3	4	<input type="checkbox"/>																																																																																																																																				
3. Membaca/menulis.....	5	6	<input type="checkbox"/>																																																																																																																																				
4. Berpergian/rekreasi.....	7	8	<input type="checkbox"/>																																																																																																																																				
5. Olahraga.....	1	2	<input type="checkbox"/>																																																																																																																																				
6. Kegiatan sosial kemasyarakatan.....	3	4	<input type="checkbox"/>																																																																																																																																				
7. Memelihara tanaman/hewan.....	5	6	<input type="checkbox"/>																																																																																																																																				
8. Mengasuh cucu.....	7	8	<input type="checkbox"/>																																																																																																																																				
9. Lainnya (_____)	1	2	<input type="checkbox"/>																																																																																																																																				

**VII . PEREMPUAN UMUR 10 - 54 TAHUN BERSTATUS KAWIN/HIDUP BERSAMA/
CERAI HIDUP/PISAH/CERAI MATI**

VII.A. PERKAWINAN		VII.B. FERTILITAS	
701.	NAMA : <u>YUANITA</u> No. ART 0 2	709.	Apakah (NAMA) pernah melahirkan (ANAK LAHIR HIDUP)? YA..... 1 TIDAK..... 2 → P.726 1
702.	Pada bulan apa dan tahun berapa perkawinan/ hidup bersama pertama (NAMA)? BULAN : <u>AUGUSTUS</u> 0 8 TAHUN : <u>2001</u> 2 0 0 1	710.	Berapa umur (NAMA) pada saat persalinan pertama? <u>33</u> TAHUN 3 3
703.	Berapa umur (NAMA) pada saat perkawinan/hidup bersama pertama? <u>24</u> TAHUN 2 4	711.	Berapa anak kandung laki-laki dan berapa anak kandung perempuan yang masih hidup dan tinggal bersama (NAMA)? Anak laki-laki : <u>0</u> orang 0 0 Anak perempuan : <u>1</u> orang 0 1
704.	Berapa kali perkawinan/hidup bersama yang pernah (NAMA) lakukan? <u>1</u> KALI 1	712.	Berapa anak kandung laki-laki dan berapa anak kandung perempuan yang masih hidup tetapi tidak tinggal bersama (NAMA)? Anak laki-laki : <u>0</u> orang 0 0 Anak perempuan : <u>0</u> orang 0 0
705.	Berapa lama (NAMA) dalam ikatan perkawinan? <u>13</u> TAHUN 1 3	713.	Berapa anak kandung laki-laki dan berapa anak kandung perempuan yang sudah meninggal? Anak laki-laki : <u>0</u> orang 0 0 Anak perempuan : <u>0</u> orang 0 0
706.	LIHAT P.408 (STATUS PERKAWINAN RESPONDEN) KAWIN/ HIDUP BERSAMA <input checked="" type="checkbox"/> → P.708 CERAI HIDUP/ PISAH/ CERAI MATI <input type="checkbox"/>	714.	JUMLAHKAN ISIAN P.711, P.712 DAN P.713 KEMUDIAN TULISKAN JUMLAHNYA JIKA TIDAK ADA TULISKAN '00' JUMLAH : <u>1</u> ORANG 0 1 TANYAKAN : APAKAH JUMLAH ANAK YANG DILAHIRKAN HIDUP _____ ORANG SUDAH BENAR
707.	Sudah berapa lama (NAMA) hidup tanpa suami/pasangan? _____ TAHUN LANJUT KE P.709 ←		
708.	Apakah suami/pasangan (NAMA) tinggal dalam rumah tangga ini? YA..... 1 → NO. URUT SUAMI/PASANGAN 0 1 TIDAK..... 2		

VII.C. DAFTAR RIWAYAT KELAHIRAN ANAK Untuk perempuan yang pernah melahirkan									
715. Siapa nama anak (pertama, kedua, dst)	716. Apakah (NAMA) tunggal atau kembar?	717. Apakah (NAMA) laki-laki atau perempuan?	718. Pada bulan apa dan tahun berapa (NAMA) dilahirkan?	719. Siapa sajakah penolong persalinan?	720. Apakah (NAMA) masih hidup?	721. JIKA MASIH HIDUP Berapa umur (NAMA)?	722. JIKA MASIH HIDUP Apakah (NAMA) tinggal bersama Ibu?	723. JIKA SUDAH MENINGGAL Berapa umur (NAMA) ketika ia meninggal? CATAT DALAM HARI JIKA KURANG DARI 1 BULAN, JIKA KURANG DARI 1 HARI TULIS "00" CATAT DALAM BULAN JIKA KURANG DARI 2 TAHUN CATAT DALAM TAHUN JIKA 2 TAHUN LEBIH	724. Apakah ada anak lahir hidup lain antara (NAMA ANAK SEBELUMNYA) dan (NAMA)? (TERMASUK ANAK YANG SUDAH MENINGGAL)
1. <u>MAYLA SALMA</u> NAMA	TUNGGAL..... 1 KEMBAR..... 2	LK.....1 PR..... 2	BULAN 0 1 TAHUN 2 0 1 1	DOKTER A B C D BIDAN DUKUN LAINNYA <u>A, B</u>	YA..... 1 TIDAK..... 2 P.723	UMUR DALAM TAHUN 0 4	YA..... 1 TIDAK..... 2 P.724 ANAK BERIKUTNYA	HARI..... 1 BULAN..... 2 TAHUN..... 3 	CATAT NAMA ANAK TIDAK..... 2
2. NAMA	TUNGGAL..... 1 KEMBAR..... 2	LK.....1 PR..... 2	BULAN TAHUN 	DOKTER A B C D BIDAN DUKUN LAINNYA	YA.....1 TIDAK..... 2 P.723	UMUR DALAM TAHUN 	YA..... 1 TIDAK..... 2 P.724	HARI..... 1 BULAN..... 2 TAHUN..... 3 	

VII.C. DAFTAR RIWAYAT KELAHIRAN ANAK Untuk perempuan yang pernah melahirkan									
715. Siapa nama anak (pertama, kedua, dst)	716. Apakah (NAMA) tunggal atau kembar?	717. Apakah (NAMA) laki-laki atau perempuan?	718. Pada bulan apa dan tahun berapa (NAMA) dilahirkan?	719. Siapa sajakah penolong persalinan?	720. Apakah (NAMA) masih hidup?	721. JIKA MASIH HIDUP Berapa umur (NAMA)?	722. JIKA MASIH HIDUP Apakah (NAMA) tinggal bersama Ibu?	723. JIKA SUDAH MENINGGAL Berapa umur (NAMA) ketika ia meninggal? CATAT DALAM HARI JIKA KURANG DARI 1 BULAN, JIKA KURANG DARI 1 HARI TULIS "00" CATAT DALAM BULAN JIKA KURANG DARI 2 TAHUN CATAT DALAM TAHUN JIKA 2 TAHUN LEBIH	724. Apakah ada anak lahir hidup lain antara (NAMA ANAK SEBELUMNYA) dan (NAMA)? (TERMASUK ANAK YANG SUDAH MENINGGAL)
3. NAMA	TUNGGAL... 1 KEMBAR... 2	LK... 1 PR... 2	BULAN [][] TAHUN [][][][]	DOKTER A BIDAN B DUKUN C LAINNYA D	YA... 1 TIDAK... 2 P.723	UMUR DALAM TAHUN [][]	YA... 1 TIDAK... 2 P.724	HARI... 1 [][] BULAN... 2 [][] TAHUN... 3 [][]	YA... 1 ↓ CATAT NAMA ANAK TIDAK... 2
4. NAMA	TUNGGAL... 1 KEMBAR... 2	LK... 1 PR... 2	BULAN [][] TAHUN [][][][]	DOKTER A BIDAN B DUKUN C LAINNYA D	YA... 1 TIDAK... 2 P.723	UMUR DALAM TAHUN [][]	YA... 1 TIDAK... 2 P.724	HARI... 1 [][] BULAN... 2 [][] TAHUN... 3 [][]	YA... 1 ↓ CATAT NAMA ANAK TIDAK... 2
5. NAMA	TUNGGAL... 1 KEMBAR... 2	LK... 1 PR... 2	BULAN [][] TAHUN [][][][]	DOKTER A BIDAN B DUKUN C LAINNYA D	YA... 1 TIDAK... 2 P.723	UMUR DALAM TAHUN [][]	YA... 1 TIDAK... 2 P.724	HARI... 1 [][] BULAN... 2 [][] TAHUN... 3 [][]	YA... 1 ↓ CATAT NAMA ANAK TIDAK... 2
6. NAMA	TUNGGAL... 1 KEMBAR... 2	LK... 1 PR... 2	BULAN [][] TAHUN [][][][]	DOKTER A BIDAN B DUKUN C LAINNYA D	YA... 1 TIDAK... 2 P.723	UMUR DALAM TAHUN [][]	YA... 1 TIDAK... 2 P.724	HARI... 1 [][] BULAN... 2 [][] TAHUN... 3 [][]	YA... 1 ↓ CATAT NAMA ANAK TIDAK... 2
7. NAMA	TUNGGAL... 1 KEMBAR... 2	LK... 1 PR... 2	BULAN [][] TAHUN [][][][]	DOKTER A BIDAN B DUKUN C LAINNYA D	YA... 1 TIDAK... 2 P.723	UMUR DALAM TAHUN [][]	YA... 1 TIDAK... 2 P.724	HARI... 1 [][] BULAN... 2 [][] TAHUN... 3 [][]	YA... 1 ↓ CATAT NAMA ANAK TIDAK... 2
8. NAMA	TUNGGAL... 1 KEMBAR... 2	LK... 1 PR... 2	BULAN [][] TAHUN [][][][]	DOKTER A BIDAN B DUKUN C LAINNYA D	YA... 1 TIDAK... 2 P.723	UMUR DALAM TAHUN [][]	YA... 1 TIDAK... 2 P.724	HARI... 1 [][] BULAN... 2 [][] TAHUN... 3 [][]	YA... 1 ↓ CATAT NAMA ANAK TIDAK... 2
725. KURANGKAN TAHUN WAWANCARA DENGAN TAHUN KELAHIRAN ANAK TERAKHIR. JIKA 4 TAHUN ATAU LEBIH, TANYAKAN: Apakah ada kelahiran hidup setelah (NAMA ANAK TERAKHIR)? (JIKA ADA, CATAT DALAM TABEL DI ATAS)								YA 1 TIDAK 2	2

DIISI KORTIM			
BERIKAN TANDA CEK PADA KOTAK YANG SESUAI			
1) JIKA P.709 = 1, APAKAH P.710 - P.714 SUDAH SESUAI?	BELUM <input type="checkbox"/>	PERBAIKI ISIAN <input type="checkbox"/>	SUDAH <input checked="" type="checkbox"/>
2) JIKA P.709 = 1, APAKAH P.715 BARIS TERAKHIR SUDAH SESUAI DENGAN P.714?	BELUM <input type="checkbox"/>	PERBAIKI ISIAN <input type="checkbox"/>	SUDAH <input checked="" type="checkbox"/>
3) JIKA P.722 = 1, MAKA APAKAH NAMA ANAK TERSEBUT SUDAH TERDAFTAR PADA P.401?	BELUM <input type="checkbox"/>	PERBAIKI ISIAN <input type="checkbox"/>	SUDAH <input checked="" type="checkbox"/>
4) APAKAH P.602 SUDAH SESUAI DENGAN P.702, P.703, P.705, DAN P.710?	BELUM <input type="checkbox"/>	PERBAIKI ISIAN <input type="checkbox"/>	SUDAH <input checked="" type="checkbox"/>

VII.D. PEMAKAIAN ALAT/CARA KB PEREMPUAN UMUR 10-54 TAHUN PERNAH KAWIN (P.408 ≠ 1)	
726. Apakah (NAMA) sedang menggunakan alat/cara KB? YA..... <u>1</u> TIDAK..... 2 → P.731	<u>1</u>
727. Apa alat/cara KB yang sedang digunakan?	<u>07</u>
STERILISASI WANITA (MOW)..... 01	
STERILISASI PRIA (MOP)..... 02	
IUD/AKDR/SPIRAL..... 03	
SUNTIKAN..... 04	
SUSUK KB/IMPLANT..... 05	
PIL..... 06	
KONDOM..... <u>07</u>	
METODE MODERN LAINNYA..... 08	
MAL/METODE MENYUSUI..... 09	
PANTANG BERKALA..... 10	
SANGGAMA TERPUTUS..... 11	
METODE TRADISIONAL LAINNYA..... 96	
728. Dimana tempat memperoleh (NAMA ALAT/CARA KB) tersebut?	<u>19</u>
RUMAH SAKIT..... 01	
RUMAH SAKIT BERSALIN (RSIA)..... 02	
RUMAH BERSALIN..... 03	
PUSKESMAS/PUSKESMAS PEMBANTU..... 04	
KLINIK..... 05	
DOKTER UMUM PRAKTEK..... 06	
DOKTER KANDUNGAN PRAKTEK..... 07	
BIDAN PRAKTEK..... 08	
PERAWAT PRAKTEK..... 09	
BIDAN DI DESA..... 10	
PLKB..... 11	
TKBK/TMK/MUYAN..... 12	
POSKEDES..... 13	
POLINDES..... 14	
POSYANDU..... 15	
POS KB/PPKBD..... 16	
APOTEK/TOKO OBAT..... 17	
TEMAN/KELUARGA..... 18	
TOKO/ WARUNG..... <u>19</u>	
LAINNYA (.....) 96	
TULISKAN	
729. Ketika (NAMA) memperoleh alat/cara KB tersebut, apakah menggunakan Jaminan Kesehatan Nasional (JKN)?	<u>3</u>
YA, BPJS - PBI..... 1	
YA, BPJS - NON PBI..... 2	
YA, NON BPJS..... 3	
TIDAK..... 4	
730. Kapan mulai menggunakan alat/cara KB tersebut?	
BULAN : <u>APRIL</u>	<u>04</u>
TAHUN : <u>2011</u>	<u>2011</u>
LANJUT KE P.734 ←	
731. Alasan utama tidak menggunakan alat/cara KB?	<u>3</u>
ALASAN FERTILITAS	
PUASA KUMPUL..... 11	
JARANG KUMPUL..... 12	
MENOPAUSE/HISTEREKTOMI..... 13	
TIDAK DAPAT HAMIL..... 14	
BARU MELAHIRKAN..... 15	
MENYUSUI..... 16	
KEPERCAYAAN..... 17	
INGIN PUNYA ANAK..... 18	
MENENTANG UNTUK MEMAKAI	
RESPONDEN MENENTANG..... 21	
SUAMI/PASANGAN MENENTANG..... 22	
ORANG LAIN MENENTANG..... 23	
AGAMA/ADAT..... 24	
ALASAN ALAT/CARA KB	
EFEK SAMPING/MASALAH KESEHATAN..... 31	
KURANGNYA AKSES/TERLALU JAUH..... 32	
BIAYA TERLALU MAHAL..... 38	
ALAT/CARA KB YANG DIPILIH TIDAK TERSEDIA..... 34	
ALAT/CARA KB TIDAK TERSEDIA..... 35	
TIDAK NYAMAN..... 36	
MENJADI GEMUK/KURUS..... 37	
CERAH/PISAH..... 41	
LAINNYA (.....) 96	
TULISKAN	
TIDAK TAHU..... 98	
732. Apakah (NAMA) sedang hamil?	<u>3</u>
YA..... 1 TIDAK..... 2 → KE P.734	
733. Apakah kehamilan ini memang direncanakan saat ini?	<u>3</u>
YA..... 1	
BUKAN WAKTU YANG TEPAT (> 24 BULAN)..... 2	
TIDAK DIRENCANAKAN..... 3	
734. Apakah (NAMA) masih ingin punya anak (lagi)?	<u>3</u>
YA, INGIN SEGERA..... 1	
YA, INGIN DITUNDA SAMPAI > 24 BULAN..... 2	
TIDAK INGIN ANAK LAGI..... <u>3</u>	
LAINNYA (.....) 6	
TULISKAN	

VII.E. SAUDARA KANDUNG DARI PEREMPUAN UMUR 10-54 TAHUN BERSTATUS PERNAH KAWIN (P.408 ≠ 1)

735.	Sekarang saya ingin bertanya tentang saudara laki-laki dan perempuan dari (NAMA), yaitu anak-anak yang dilahirkan oleh ibu kandung (NAMA), mencakup yang tinggal bersama, tinggal di tempat lain, maupun yang sudah meninggal. Berapa jumlah anak yang dilahirkan oleh ibu kandung (NAMA), termasuk (NAMA)? <div style="display: flex; justify-content: space-between; align-items: center;"> <u>4</u> ORANG <div style="border: 1px solid black; padding: 2px 5px;">0</div><div style="border: 1px solid black; padding: 2px 5px;">4</div> </div>
736.	LIHAT P.735 DUA KELAHIRAN ATAU LEBIH <input checked="" type="checkbox"/> <div style="float: right; text-align: right;"> HANYA SATU KELAHIRAN (HANYA RESPONDEN) <input type="checkbox"/> → WPK BERIKUTNYA/ P.801 </div>
737.	Diantara semua kelahiran, berapa orang kakak kandung dan adik kandung (NAMA)? <div style="display: flex; justify-content: space-between;"> <div> KAKAK KANDUNG : LAKI-LAKI = <u>0</u> ORANG <div style="border: 1px solid black; padding: 2px 5px;">0</div><div style="border: 1px solid black; padding: 2px 5px;">0</div> PEREMPUAN = <u>1</u> ORANG <div style="border: 1px solid black; padding: 2px 5px;">0</div><div style="border: 1px solid black; padding: 2px 5px;">1</div> </div> <div> ADIK KANDUNG : LAKI-LAKI = <u>1</u> ORANG <div style="border: 1px solid black; padding: 2px 5px;">0</div><div style="border: 1px solid black; padding: 2px 5px;">1</div> PEREMPUAN = <u>1</u> ORANG <div style="border: 1px solid black; padding: 2px 5px;">0</div><div style="border: 1px solid black; padding: 2px 5px;">1</div> </div> </div>
PERTANYAAN DAN SARINGAN	
	<div style="display: flex; justify-content: space-around;"> (1) (2) (3) (4) (5) (6) </div>
738.	Siapakah nama saudara kandung laki-laki dan perempuan (NAMA)? <div style="display: flex; justify-content: space-around;"> RAHMAWATI SANTOSO SUSILAWATI </div>
739.	Apakah (NAMA SAUDARA) laki-laki atau perempuan? <div style="display: flex; justify-content: space-around;"> <div>LK..... 1 PR..... ②</div> <div>LK..... ① PR..... 2</div> <div>LK..... 1 PR..... ②</div> <div>LK..... 1 PR..... 2</div> <div>LK..... 1 PR..... 2</div> <div>LK..... 1 PR..... 2</div> </div>
740.	Apakah (NAMA SAUDARA) masih hidup? <div style="display: flex; justify-content: space-around;"> <div> YA..... ① TIDAK..... 2 KE P.742 ← TIDAK TAHU 8 KE (2) ← </div> <div> YA..... ① TIDAK..... 2 KE P.742 ← TIDAK TAHU 8 KE (3) ← </div> <div> YA..... 1 TIDAK..... ② KE P.742 ← TIDAK TAHU 8 KE (4) ← </div> <div> YA..... 1 TIDAK..... 2 KE P.742 ← TIDAK TAHU 8 KE (5) ← </div> <div> YA..... 1 TIDAK..... 2 KE P.742 ← TIDAK TAHU 8 KE (6) ← </div> <div> YA..... 1 TIDAK..... 2 KE P.742 ← TIDAK TAHU 8 KE (7) ← </div> </div>
741.	Berapa umur (NAMA SAUDARA)? <div style="display: flex; justify-content: space-around;"> <div><div style="border: 1px solid black; padding: 2px 5px;">4</div><div style="border: 1px solid black; padding: 2px 5px;">3</div> KE (2)</div> <div><div style="border: 1px solid black; padding: 2px 5px;">3</div><div style="border: 1px solid black; padding: 2px 5px;">4</div> KE (3)</div> <div><div style="border: 1px solid black; padding: 2px 5px;"></div><div style="border: 1px solid black; padding: 2px 5px;"></div> KE (4)</div> <div><div style="border: 1px solid black; padding: 2px 5px;"></div><div style="border: 1px solid black; padding: 2px 5px;"></div> KE (5)</div> <div><div style="border: 1px solid black; padding: 2px 5px;"></div><div style="border: 1px solid black; padding: 2px 5px;"></div> KE (6)</div> <div><div style="border: 1px solid black; padding: 2px 5px;"></div><div style="border: 1px solid black; padding: 2px 5px;"></div> KE (7)</div> </div>
742.	Pada tahun berapa (NAMA SAUDARA) meninggal? <div style="display: flex; justify-content: space-around;"> <div><div style="border: 1px solid black; padding: 2px 5px;"></div><div style="border: 1px solid black; padding: 2px 5px;"></div><div style="border: 1px solid black; padding: 2px 5px;"></div><div style="border: 1px solid black; padding: 2px 5px;"></div></div> <div><div style="border: 1px solid black; padding: 2px 5px;"></div><div style="border: 1px solid black; padding: 2px 5px;"></div><div style="border: 1px solid black; padding: 2px 5px;"></div><div style="border: 1px solid black; padding: 2px 5px;"></div></div> <div><div style="border: 1px solid black; padding: 2px 5px;">2</div><div style="border: 1px solid black; padding: 2px 5px;">0</div><div style="border: 1px solid black; padding: 2px 5px;">1</div><div style="border: 1px solid black; padding: 2px 5px;">3</div></div> <div><div style="border: 1px solid black; padding: 2px 5px;"></div><div style="border: 1px solid black; padding: 2px 5px;"></div><div style="border: 1px solid black; padding: 2px 5px;"></div><div style="border: 1px solid black; padding: 2px 5px;"></div></div> <div><div style="border: 1px solid black; padding: 2px 5px;"></div><div style="border: 1px solid black; padding: 2px 5px;"></div><div style="border: 1px solid black; padding: 2px 5px;"></div><div style="border: 1px solid black; padding: 2px 5px;"></div></div> <div><div style="border: 1px solid black; padding: 2px 5px;"></div><div style="border: 1px solid black; padding: 2px 5px;"></div><div style="border: 1px solid black; padding: 2px 5px;"></div><div style="border: 1px solid black; padding: 2px 5px;"></div></div> </div>
743.	Berapa umur (NAMA SAUDARA) saat meninggal? <div style="display: flex; justify-content: space-around;"> <div> <div style="border: 1px solid black; padding: 2px 5px;"></div><div style="border: 1px solid black; padding: 2px 5px;"></div> JIKA LAKI-LAKI ATAU MENINGGAL SEBELUM BERUMUR 10 THN KE (2) </div> <div> <div style="border: 1px solid black; padding: 2px 5px;"></div><div style="border: 1px solid black; padding: 2px 5px;"></div> JIKA LAKI-LAKI ATAU MENINGGAL SEBELUM BERUMUR 10 THN KE (3) </div> <div> <div style="border: 1px solid black; padding: 2px 5px;">2</div><div style="border: 1px solid black; padding: 2px 5px;">4</div> JIKA LAKI-LAKI ATAU MENINGGAL SEBELUM BERUMUR 10 THN KE (4) </div> <div> <div style="border: 1px solid black; padding: 2px 5px;"></div><div style="border: 1px solid black; padding: 2px 5px;"></div> JIKA LAKI-LAKI ATAU MENINGGAL SEBELUM BERUMUR 10 THN KE (5) </div> <div> <div style="border: 1px solid black; padding: 2px 5px;"></div><div style="border: 1px solid black; padding: 2px 5px;"></div> JIKA LAKI-LAKI ATAU MENINGGAL SEBELUM BERUMUR 10 THN KE (6) </div> <div> <div style="border: 1px solid black; padding: 2px 5px;"></div><div style="border: 1px solid black; padding: 2px 5px;"></div> JIKA LAKI-LAKI ATAU MENINGGAL SEBELUM BERUMUR 10 THN KE (7) </div> </div>
744.	Apakah (NAMA SAUDARI) meninggal pada masa hamil/keguguran? <div style="display: flex; justify-content: space-around;"> <div> YA..... 1 KE P.747 ← TIDAK..... 2 </div> <div> YA..... 1 KE P.747 ← TIDAK..... 2 </div> <div> YA..... 1 KE P.747 ← TIDAK..... ② </div> <div> YA..... 1 KE P.747 ← TIDAK..... 2 </div> <div> YA..... 1 KE P.747 ← TIDAK..... 2 </div> <div> YA..... 1 KE P.747 ← TIDAK..... 2 </div> </div>
745.	Apakah (NAMA SAUDARI) meninggal pada saat melahirkan? <div style="display: flex; justify-content: space-around;"> <div> YA..... 1 KE P.747 ← TIDAK..... 2 </div> <div> YA..... 1 KE P.747 ← TIDAK..... 2 </div> <div> YA..... ⑥ KE P.747 ← TIDAK..... 2 </div> <div> YA..... 1 KE P.747 ← TIDAK..... 2 </div> <div> YA..... 1 KE P.747 ← TIDAK..... 2 </div> <div> YA..... 1 KE P.747 ← TIDAK..... 2 </div> </div>
746.	Apakah (NAMA SAUDARI) meninggal dalam masa dua bulan setelah melahirkan/keguguran? <div style="display: flex; justify-content: space-around;"> <div> YA..... 1 TIDAK..... 2 KE (2) ← </div> <div> YA..... 1 TIDAK..... 2 KE (3) ← </div> <div> YA..... 1 TIDAK..... 2 KE (4) ← </div> <div> YA..... 1 TIDAK..... 2 KE (5) ← </div> <div> YA..... 1 TIDAK..... 2 KE (6) ← </div> <div> YA..... 1 TIDAK..... 2 KE (7) ← </div> </div>
747.	Berapa anak yang dilahirkan (NAMA SAUDARI) sebelum kehamilan tersebut? <div style="display: flex; justify-content: space-around;"> <div><div style="border: 1px solid black; padding: 2px 5px;"></div><div style="border: 1px solid black; padding: 2px 5px;"></div></div> <div><div style="border: 1px solid black; padding: 2px 5px;"></div><div style="border: 1px solid black; padding: 2px 5px;"></div></div> <div><div style="border: 1px solid black; padding: 2px 5px;">0</div><div style="border: 1px solid black; padding: 2px 5px;">0</div></div> <div><div style="border: 1px solid black; padding: 2px 5px;"></div><div style="border: 1px solid black; padding: 2px 5px;"></div></div> <div><div style="border: 1px solid black; padding: 2px 5px;"></div><div style="border: 1px solid black; padding: 2px 5px;"></div></div> <div><div style="border: 1px solid black; padding: 2px 5px;"></div><div style="border: 1px solid black; padding: 2px 5px;"></div></div> </div>
JIKA TIDAK ADA SAUDARA LAKI-LAKI ATAU PEREMPUAN LAGI, LANJUTKAN KE P.748	

VII.E. SAUDARA KANDUNG DARI PEREMPUAN UMUR 10-54 TAHUN BERSTATUS PERNAH KAWIN (P.408 # 1)

PERTANYAAN DAN SARINGAN	(7)	(8)	(9)	(10)	(11)	(12)
738. Siapakah nama saudara kandung laki-laki dan perempuan (NAMA)?						
739. Apakah (NAMA SAUDARA) laki-laki atau perempuan?	LK..... 1 PR..... 2	LK..... 1 PR..... 2	LK..... 1 PR..... 2	LK..... 1 PR..... 2	LK..... 1 PR..... 2	LK..... 1 PR..... 2
740. Apakah (NAMA SAUDARA) masih hidup?	YA..... 1 TIDAK..... 2 KE P.742 ← TIDAK TAHU 8 KE (8) ←	YA..... 1 TIDAK..... 2 KE P.742 ← TIDAK TAHU 8 KE (9) ←	YA..... 1 TIDAK..... 2 KE P.742 ← TIDAK TAHU 8 KE (10) ←	YA..... 1 TIDAK..... 2 KE P.742 ← TIDAK TAHU 8 KE (11) ←	YA..... 1 TIDAK..... 2 KE P.742 ← TIDAK TAHU 8 KE (12) ←	YA..... 1 TIDAK..... 2 KE P.742 ← TIDAK TAHU 8 KE (13) ←
741. Berapa umur (NAMA SAUDARA)?	<input type="text"/> <input type="text"/> KE (8)	<input type="text"/> <input type="text"/> KE (9)	<input type="text"/> <input type="text"/> KE (10)	<input type="text"/> <input type="text"/> KE (11)	<input type="text"/> <input type="text"/> KE (12)	<input type="text"/> <input type="text"/> KE (13)
742. Pada tahun berapa (NAMA SAUDARA) meninggal?	<input type="text"/> <input type="text"/> <input type="text"/> <input type="text"/>	<input type="text"/> <input type="text"/> <input type="text"/> <input type="text"/>	<input type="text"/> <input type="text"/> <input type="text"/> <input type="text"/>	<input type="text"/> <input type="text"/> <input type="text"/> <input type="text"/>	<input type="text"/> <input type="text"/> <input type="text"/> <input type="text"/>	<input type="text"/> <input type="text"/> <input type="text"/> <input type="text"/>
743. Berapa umur (NAMA SAUDARA) saat meninggal?	<input type="text"/> <input type="text"/> JIKA LAKI-LAKI ATAU MENINGGAL SEBELUM BERUMUR 10 THN KE (8)	<input type="text"/> <input type="text"/> JIKA LAKI-LAKI ATAU MENINGGAL SEBELUM BERUMUR 10 THN KE (9)	<input type="text"/> <input type="text"/> JIKA LAKI-LAKI ATAU MENINGGAL SEBELUM BERUMUR 10 THN KE (10)	<input type="text"/> <input type="text"/> JIKA LAKI-LAKI ATAU MENINGGAL SEBELUM BERUMUR 10 THN KE (11)	<input type="text"/> <input type="text"/> JIKA LAKI-LAKI ATAU MENINGGAL SEBELUM BERUMUR 10 THN KE (12)	<input type="text"/> <input type="text"/> JIKA LAKI-LAKI ATAU MENINGGAL SEBELUM BERUMUR 10 THN KE (13)
744. Apakah (NAMA SAUDARI) meninggal pada masa hamil/keguguran?	YA..... 1 KE P.747 ← TIDAK..... 2	YA..... 1 KE P.747 ← TIDAK..... 2	YA..... 1 KE P.747 ← TIDAK..... 2	YA..... 1 KE P.747 ← TIDAK..... 2	YA..... 1 KE P.747 ← TIDAK..... 2	YA..... 1 KE P.747 ← TIDAK..... 2
745. Apakah (NAMA SAUDARI) meninggal pada saat melahirkan?	YA..... 1 KE P.747 ← TIDAK..... 2	YA..... 1 KE P.747 ← TIDAK..... 2	YA..... 1 KE P.747 ← TIDAK..... 2	YA..... 1 KE P.747 ← TIDAK..... 2	YA..... 1 KE P.747 ← TIDAK..... 2	YA..... 1 KE P.747 ← TIDAK..... 2
746. Apakah (NAMA SAUDARI) meninggal dalam masa dua bulan setelah melahirkan/keguguran?	YA..... 1 TIDAK..... 2 KE (8) ←	YA..... 1 TIDAK..... 2 KE (9) ←	YA..... 1 TIDAK..... 2 KE (10) ←	YA..... 1 TIDAK..... 2 KE (11) ←	YA..... 1 TIDAK..... 2 KE (12) ←	YA..... 1 TIDAK..... 2 KE (13) ←
747. Berapa anak yang dilahirkan (NAMA SAUDARI) sebelum kehamilan tersebut?	<input type="text"/> <input type="text"/>	<input type="text"/> <input type="text"/>	<input type="text"/> <input type="text"/>	<input type="text"/> <input type="text"/>	<input type="text"/> <input type="text"/>	<input type="text"/> <input type="text"/>
JIKA TIDAK ADA SAUDARA LAKI-LAKI ATAU PEREMPUAN LAGI, LANJUTKAN KE P.748						
<p>748. LIHAT 744, 745 DAN 746 UNTUK SEMUA SAUDARA PEREMPUAN :</p> <p>ADA KODE '1' YANG DILINGKARI <input checked="" type="checkbox"/> TIDAK ADA KODE '1' YANG DILINGKARI <input type="checkbox"/> → WPK BERIKUTNYA/ P.801</p> <p>Untuk meyakinkan bahwa saya benar, (NAMA) mengatakan bahwa saudara perempuan (NAMA) yang bernama <u>SUSILAWATI</u> meninggal ketika (hamil/melahirkan/2 bulan setelah melahirkan/keguguran) apakah benar?</p> <p>JIKA BENAR LANJUTKAN KE WPK BERIKUTNYA ATAU KALAU TIDAK ADA LAGI LANJUTKAN KE P.801</p> <p>JIKA TIDAK BENAR, PERBAIKI JAWABAN DAN LANJUTKAN KE WPK BERIKUTNYA ATAU KALAU TIDAK ADA LAGI LANJUTKAN KE P.801</p>						

VIII. FASILITAS PERUMAHAN DAN PERUBAHAN IKLIM

801.	Apa status kepemilikan/penguasaan bangunan tempat tinggal ini? 1 MILIK SENDIRI..... ① KONTRAK..... 3 SEWA..... 2 LAINNYA (.....) 6 <div style="text-align: center;">TULISKAN</div>																																					
802.	Apakah jenis lantai terluas? 0 1 KERAMIK/MARMER/GRANIT..... ① BAMBU..... 05 UBIN/TEGEL/TERASO..... 02 TANAH..... 06 SEMEN/BATA MERAH..... 03 LAINNYA (.....) 96 KAYU/PAPAN..... 04 <div style="text-align: center;">TULISKAN</div>																																					
803.	Berapakah luas lantai tempat tinggal? <div style="text-align: center;">130 M²</div> <div style="text-align: right;">1 3 0</div>																																					
804.	Apakah jenis dinding terluas? 1 TEMBOK..... ① BAMBU..... 3 KAYU..... 2 LAINNYA (.....) 6 <div style="text-align: center;">TULISKAN</div>																																					
805.	Apakah jenis atap terluas? 3 BETON..... 1 ASBES/SENG..... 4 KAYU/SIRAP..... 2 IJUK/DAUN-DAUNAN/RUMBIA..... 5 GENTENG..... ③ LAINNYA (.....) 6 <div style="text-align: center;">TULISKAN</div>																																					
806.	Apakah bahan bakar utama untuk memasak sehari-hari? 0 2 LISTRIK..... 01 KAYU BAKAR..... 05 GAS..... ② TIDAK PAKAI..... 06 MINYAK TANAH..... 03 LAINNYA (.....) 96 ARANG/BRIKET/BATU BARA..... 04 <div style="text-align: center;">TULISKAN</div>																																					
807.	Apakah sumber penerangan utama? 1 LISTRIK PLN METERAN..... ① LISTRIK PLN TANPA METERAN..... 2 LISTRIK NON-PLN..... 3 BUKAN LISTRIK..... 4																																					
808.	Apakah sumber utama air minum? 0 5 AIR KEMASAN..... 01 AIR ISI ULANG..... 02 LEDING SAMPAI RUMAH..... 03 LEDING ECERAN..... 04 POMPA..... ⑤ SUMUR TERLINDUNG..... 06 SUMUR TAK TERLINDUNG..... 07 MATA AIR TERLINDUNG..... 08 MATA AIR TAK TERLINDUNG..... 09 AIR SUNGAI..... 10 AIR HUJAN..... 11 LAINNYA (.....) 96 <div style="text-align: center;">TULISKAN</div>																																					
809.	Jika sumber utama air minum pompa/sumur/mata air, berapa meter jarak dari sumur/mata air ke tempat rembesan/penampungan kotoran/tinja terdekat? KURANG DARI 10 METER..... ① TIDAK TAHU..... 8 10 METER ATAU LEBIH..... 2 1																																					
810.	a. Apakah fasilitas tempat buang air besar? 1 JAMBAN SENDIRI..... ① JAMBAN UMUM..... 3 JAMBAN BERSAMA..... 2 TIDAK ADA..... 4 → P.811 b. Apakah tempat akhir penampungan tinja? 1 TANGKI SEPTIK..... ① BUKAN TANGKI SEPTIK..... 2 TIDAK PUNYA..... 3																																					
811.	Apakah ada ART yang memiliki barang-barang sebagai berikut? <table border="1" style="width: 100%; border-collapse: collapse;"> <thead> <tr> <th></th> <th>Ya</th> <th>Tidak</th> </tr> </thead> <tbody> <tr> <td>Mobil/truk..... ①</td> <td>2</td> <td>1</td> </tr> <tr> <td>Sepeda motor..... ③</td> <td>4</td> <td>3</td> </tr> <tr> <td>Perahu motor..... 5</td> <td>⑥</td> <td>6</td> </tr> <tr> <td>Sepeda..... ⑦</td> <td>8</td> <td>7</td> </tr> <tr> <td>Sampian..... 1</td> <td>②</td> <td>2</td> </tr> <tr> <td>Radio/tape/VCD/DVD..... ③</td> <td>4</td> <td>3</td> </tr> <tr> <td>Televisi..... ⑤</td> <td>6</td> <td>5</td> </tr> <tr> <td>Lemari es..... ⑦</td> <td>8</td> <td>7</td> </tr> <tr> <td>AC/Pendingin Ruangan..... ①</td> <td>2</td> <td>1</td> </tr> <tr> <td>Mesin Cuci..... ③</td> <td>4</td> <td>3</td> </tr> <tr> <td>Antena Parabola..... 5</td> <td>⑥</td> <td>6</td> </tr> </tbody> </table>			Ya	Tidak	Mobil/truk..... ①	2	1	Sepeda motor..... ③	4	3	Perahu motor..... 5	⑥	6	Sepeda..... ⑦	8	7	Sampian..... 1	②	2	Radio/tape/VCD/DVD..... ③	4	3	Televisi..... ⑤	6	5	Lemari es..... ⑦	8	7	AC/Pendingin Ruangan..... ①	2	1	Mesin Cuci..... ③	4	3	Antena Parabola..... 5	⑥	6
	Ya	Tidak																																				
Mobil/truk..... ①	2	1																																				
Sepeda motor..... ③	4	3																																				
Perahu motor..... 5	⑥	6																																				
Sepeda..... ⑦	8	7																																				
Sampian..... 1	②	2																																				
Radio/tape/VCD/DVD..... ③	4	3																																				
Televisi..... ⑤	6	5																																				
Lemari es..... ⑦	8	7																																				
AC/Pendingin Ruangan..... ①	2	1																																				
Mesin Cuci..... ③	4	3																																				
Antena Parabola..... 5	⑥	6																																				
812.	Apakah selama lima tahun terakhir merasakan suhu udara yang lebih panas? YA..... ① TIDAK..... 2 → P.814 1																																					
813.	Apakah melakukan upaya mengurangi akibat dari suhu udara yang lebih panas? YA..... ① TIDAK..... 2 1																																					
814.	Apakah selama lima tahun terakhir merasakan musim hujan yang tidak menentu? YA..... ① TIDAK..... 2 → P.816 1																																					
815.	Apakah melakukan upaya mengurangi akibat dari musim hujan yang tidak menentu? YA..... 1 TIDAK..... ② 2																																					
816.	Apakah selama lima tahun terakhir merasakan kelangkaan air bersih? YA..... 1 TIDAK..... ② 2																																					
817.	Apakah menanam/memelihara tanaman tahunan di pekarangan rumah? YA..... 1 TIDAK..... ② 2																																					
818.	Apakah di rumah ini terdapat sumur resapan dan lubang resapan biopori? <table border="1" style="width: 100%; border-collapse: collapse;"> <thead> <tr> <th></th> <th>Ya</th> <th>Tidak</th> </tr> </thead> <tbody> <tr> <td>a. Sumur resapan..... 1</td> <td>②</td> <td>2</td> </tr> <tr> <td>b. Lubang resapan biopori..... 1</td> <td>②</td> <td>2</td> </tr> </tbody> </table>			Ya	Tidak	a. Sumur resapan..... 1	②	2	b. Lubang resapan biopori..... 1	②	2																											
	Ya	Tidak																																				
a. Sumur resapan..... 1	②	2																																				
b. Lubang resapan biopori..... 1	②	2																																				
819.	Apakah biasa memanfaatkan air bekas (cuci sayur/buah/beras, wudhu, dll) untuk keperluan lain? YA..... 1 TIDAK..... ② 2																																					
820.	Apakah pernah mendengar tentang perubahan iklim? YA..... ① TIDAK..... 2 → STOP 1																																					
821.	Apakah tahu mengenai perubahan iklim? YA..... ① TIDAK..... 2 → STOP 1																																					
822.	Apakah suhu udara yang lebih panas atau musim hujan yang tidak menentu atau kelangkaan air bersih merupakan akibat dari perubahan iklim? YA..... ① TIDAK..... 2 TIDAK TAHU..... 8 1																																					

IX. CATATAN			
KUNJUNGAN I : TANGGAL	10-05-2015	JAM	<div style="display: flex; justify-content: space-between;"> <div style="border: 1px solid black; padding: 2px 5px;">1</div> <div style="border: 1px solid black; padding: 2px 5px;">0</div> </div>
			<div style="display: flex; justify-content: space-between;"> <div style="border: 1px solid black; padding: 2px 5px;">0</div> <div style="border: 1px solid black; padding: 2px 5px;">0</div> </div>
KUNJUNGAN II : TANGGAL		JAM	<div style="display: flex; justify-content: space-between;"> <div style="border: 1px solid black; padding: 2px 5px;"></div> <div style="border: 1px solid black; padding: 2px 5px;"></div> </div>
			<div style="display: flex; justify-content: space-between;"> <div style="border: 1px solid black; padding: 2px 5px;"></div> <div style="border: 1px solid black; padding: 2px 5px;"></div> </div>
KUNJUNGAN III : TANGGAL		JAM	<div style="display: flex; justify-content: space-between;"> <div style="border: 1px solid black; padding: 2px 5px;"></div> <div style="border: 1px solid black; padding: 2px 5px;"></div> </div>
			<div style="display: flex; justify-content: space-between;"> <div style="border: 1px solid black; padding: 2px 5px;"></div> <div style="border: 1px solid black; padding: 2px 5px;"></div> </div>
PENCACAH			
<ul style="list-style-type: none"> - Rohana adalah ibu mertua dari Salman yang datang berkunjung untuk menjenguk cucunya selama seminggu (tamu) - Ranindita adalah adik dari Salman yang meninggal karena perdarahan pada waktu hamil. - Andi Mugerha adalah adik dari Salman yang pergi ke Jerman untuk bekerja. 			
KORTIM			
EDITOR/PETUGAS ENTRY			



SUPAS2015-V



BADAN PUSAT STATISTIK

SURVEI PENDUDUK ANTAR SENSUS 2015
VERIFIKASI KEMATIAN MATERNAL
 (Sejak 1 Januari 2010 s.d Saat Pencacahan)



RAHASIA

I. PENGENALAN TEMPAT			
101.	PROVINSI	SUMATERA BARAT	13
102.	KABUPATEN /KOTA *)	PADANG	71
103.	KECAMATAN	BUNGUS TELUK KABUNG	010
104.	DESA /KELURAHAN *)	TELUK KABUNG UTARA	015
105.	KLASIFIKASI DESA/KELURAHAN	PERKOTAAN (-1) PERDESAAN -2	1
106.	NOMOR BLOK SENSUS	009B	009 B
107.	NOMOR KODE SAMPEL	6601	6601

II. RINGKASAN				
201.	JUMLAH RUMAH TANGGA SAMPEL	16	203. JUMLAH PERISTIWA KEMATIAN DI BLOK SENSUS INI: LAKI-LAKI 02 PEREMPUAN 02 LAKI-LAKI + PEREMPUAN 04	
202.	JUMLAH ANGGOTA RUMAH TANGGA SAMPEL DI BLOK SENSUS INI:			
	LAKI-LAKI	029		
	PEREMPUAN	030		
	LAKI-LAKI + PEREMPUAN	059	204. JUMLAH KEMATIAN MATERNAL DI BLOK SENSUS INI	1

III. KETERANGAN PETUGAS	
301.	NAMA KORTIM <u>AFRIZAL</u>
302.	KODE KORTIM <u>0320</u>
303.	PERNYATAAN KORTIM: DAFTAR INI SAYA ISI, SESUAI DENGAN KEADAAN DI LAPANGAN TANGGAL : <u>10</u> / <u>5</u> / 2015 TANDA TANGAN : <u>(Signature)</u>

IV. CATATAN	

*) Coret yang tidak sesuai

NOMOR URUT RUMAH TANGGA SAMPEL: 01		NAMA KRT: <u>JAMARIS</u>	
JUMLAH ART (SUPAS2015-S) L: 01 P: 01 L+P: 02		JUMLAH KEMATIAN (SUPAS2015-S) L: 01 P: 00 L+P: 01	
V. VERIFIKASI KEMATIAN MATERNAL			
501.	LIHAT DAFTAR SUPAS2015-S BLOK V.A P505, P506 DAN P507 PERIKSA APAKAH RUMAH TANGGA INI ADA KEJADIAN KEMATIAN PEREMPUAN BERUMUR 10-54 TAHUN PADA MASA KEHAMILAN/KEGUGURAN, SAAT PERSALINAN, ATAU MASA 2 BULAN SETELAH PERSALINAN/KEGUGURAN SEJAK 1 JANUARI 2010 (P505 KOL(6)=10-54; P506=2; & P507 ADA SATU KODE 1 YANG DILINGKARI). YA 1 TIDAK..... (2) 2		
502.	LIHAT DAFTAR SUPAS2015-S BLOK V.A P505, P506 DAN P507 PERIKSA APAKAH DI RUMAH TANGGA INI ADA KEJADIAN KEMATIAN PEREMPUAN BERUMUR 10-54 TAHUN SEJAK 1 JANUARI 2010 (P505 KOL(6)=10-54; P506=2 & P507 SEMUA BERKODE 2). YA 1 TIDAK..... (2) 2		
503.	LIHAT DAFTAR SUPAS2015-S BLOK IV P404, P407 DAN P408 PERIKSA APAKAH DI RUMAH TANGGA INI ADA PRIA UMUR 10 TAHUN KE ATAS BERSTATUS CERAI MATI (P404=1; P407≥10 & P408=6). YA 1 TIDAK..... (2) NAMA PRIA CERAI MATI : _____ 2		
504.	LIHAT DAFTAR SUPAS2015-S BLOK IV P407 DAN P410 PERIKSA APAKAH DI RUMAH TANGGA INI ADA ART BERUMUR 0-5 TAHUN DAN IBU KANDUNGNYA TIDAK TINGGAL DI RUMAH TANGGA INI (P407=0-5) & (P410=00). YA 1 TIDAK..... (2) NAMA ART BERUMUR 0-5 TAHUN : _____ 2		
JIKA P501 = 1 LANJUTKAN KE P508 ; JIKA P502 = 1 LANJUTKAN KE P508 ; JIKA P503 = 1 LANJUTKAN KE P505 ; JIKA P504 = 1 LANJUTKAN KE P506 ; JIKA P501, P502, P503, DAN P504 BERKODE 2 MAKA STOP			
505	Apakah istri (NAMA PRIA BERSTATUS CERAI MATI) meninggal sejak 1 Januari 2010?		
	YA 1 → KE P508	TIDAK..... 2 → STOP	
506	Apakah ibu kandung (NAMA ART BERUMUR 0-5 TAHUN) masih hidup?		
	YA 1 → STOP	TIDAK..... 2	
507	Apakah ibu kandung (NAMA) meninggal sejak 1 Januari 2010?		
	YA 1	TIDAK..... 2 → STOP	
JIKA P501, P502, P505 DAN P507 MERUJUK PADA ALMARHUMAH YANG SAMA, MAKA DATA ALMARHUMAH CUKUP SEKALI SAJA DITANYAKAN, JIKA ALMARHUMAH LEBIH DARI SATU GUNAKAN LEMBAR CADANGAN			
508	Siapa nama Almarhumah? NAMA : _____		
509	Berapa umur Almarhumah saat meninggal? UMUR : _____ TAHUN 		
JIKA ALMARHUMAH BERUMUR KURANG DARI 10 TAHUN ATAU LEBIH DARI 54 TAHUN MAKA STOP			
510	Pada bulan dan tahun berapa Almarhumah lahir? BULAN DAN TAHUN LAHIR : / 		
511	Tahun berapa Almarhumah meninggal? TAHUN MENINGGAL : 		
512	a. Apakah Almarhumah meninggal pada masa kehamilan/keguguran? YA 1 → HAMIL : _____ BULAN → KE P513 TIDAK..... 2 		
	b. Apakah Almarhumah meninggal pada saat persalinan? YA 1 → KE P513 TIDAK..... 2 		
	c. Apakah Almarhumah meninggal pada masa 2 bulan setelah persalinan/keguguran? YA 1 → NIFAS : _____ HARI → KE P513 TIDAK..... 2 → STOP 		
513	Dimanakah Almarhumah meninggal? Fasilitas Kesehatan..... 1 Perjalanan..... 3 Rumah..... 2 Lainnya (_____) 6 <div style="text-align: center; font-size: x-small;">TULISKAN</div>		
514	Apakah sebab kematian Almarhumah? Sakit kronis yang diderita sebelum kehamilan/keguguran..... 1 Kecelakaan..... 3 Sakit yang diderita pada masa kehamilan/saat keguguran/ saat persalinan/masa nifas..... 2 Tidak tahu..... 8 		

NOMOR URUT RUMAH TANGGA SAMPEL: 02		NAMA KRT: <u>YASMAWATI</u>	
JUMLAH ART (SUPAS2015-S) L: 01 P: 03 L+P: 04		JUMLAH KEMATIAN (SUPAS2015-S) L: 01 P: 00 L+P: 01	
V. VERIFIKASI KEMATIAN MATERNAL			
501.	LIHAT DAFTAR SUPAS2015-S BLOK V.A P505, P506 DAN P507 PERIKSA APAKAH RUMAH TANGGA INI ADA KEJADIAN KEMATIAN PEREMPUAN BERUMUR 10-54 TAHUN PADA MASA KEHAMILAN/KEGUGURAN, SAAT PERSALINAN, ATAU MASA 2 BULAN SETELAH PERSALINAN/KEGUGURAN SEJAK 1 JANUARI 2010 (P505 KOL(6)=10-54; P506=2; & P507 ADA SATU KODE 1 YANG DILINGKARI). YA 1 TIDAK.....2 2		
502.	LIHAT DAFTAR SUPAS2015-S BLOK V.A P505, P506 DAN P507 PERIKSA APAKAH DI RUMAH TANGGA INI ADA KEJADIAN KEMATIAN PEREMPUAN BERUMUR 10-54 TAHUN SEJAK 1 JANUARI 2010 (P505 KOL(6)=10-54; P506=2 & P507 SEMUA BERKODE 2). YA 1 TIDAK.....3 2		
503.	LIHAT DAFTAR SUPAS2015-S BLOK IV P404, P407 DAN P408 PERIKSA APAKAH DI RUMAH TANGGA INI ADA PRIA UMUR 10 TAHUN KE ATAS BERSTATUS CERAI MATI (P404=1; P407≥10 & P408=6). YA 1 → NAMA PRIA CERAI MATI : _____ TIDAK..... 2 2		
504.	LIHAT DAFTAR SUPAS2015-S BLOK IV P407 DAN P410 PERIKSA APAKAH DI RUMAH TANGGA INI ADA ART BERUMUR 0-5 TAHUN DAN IBU KANDUNGNYA TIDAK TINGGAL DI RUMAH TANGGA INI (P407=0-5) & (P410=00). YA 1 → NAMA ART BERUMUR 0-5 TAHUN : _____ TIDAK..... 2 2		
JIKA P501 = 1 LANJUTKAN KE P508 ; JIKA P502 = 1 LANJUTKAN KE P508 ; JIKA P503 = 1 LANJUTKAN KE P505 ; JIKA P504 = 1 LANJUTKAN KE P506 ; JIKA P501, P502, P503, DAN P504 BERKODE 2 MAKA STOP			
505	Apakah istri (NAMA PRIA BERSTATUS CERAI MATI) meninggal sejak 1 Januari 2010? YA 1 → KE P508 TIDAK..... 2 → STOP 		
506	Apakah ibu kandung (NAMA ART BERUMUR 0-5 TAHUN) masih hidup? YA 1 → STOP TIDAK..... 2 		
507	Apakah ibu kandung (NAMA) meninggal sejak 1 Januari 2010? YA 1 TIDAK..... 2 → STOP 		
JIKA P501, P502, P503 DAN P507 MERUJUK PADA ALMARHUMAH YANG SAMA, MAKA DATA ALMARHUMAH CUKUP SEKALI SAJA DITANYAKAN, JIKA ALMARHUMAH LEBIH DARI SATU GUNAKAN LEMBAR CADANGAN			
508	Siapa nama Almarhumah? NAMA : _____		
509	Berapa umur Almarhumah saat meninggal? UMUR : _____ TAHUN JIKA ALMARHUMAH BERUMUR KURANG DARI 10 TAHUN ATAU LEBIH DARI 54 TAHUN MAKA STOP		
510	Pada bulan dan tahun berapa Almarhumah lahir? BULAN DAN TAHUN LAHIR : _____ 		
511	Tahun berapa Almarhumah meninggal? TAHUN MENINGGAL : _____ 		
512	a. Apakah Almarhumah meninggal pada masa kehamilan/keguguran? YA 1 → HAMIL : _____ BULAN → KE P513 TIDAK..... 2 b. Apakah Almarhumah meninggal pada saat persalinan? YA 1 → KE P513 TIDAK..... 2 c. Apakah Almarhumah meninggal pada masa 2 bulan setelah persalinan/keguguran? YA 1 → NIFAS : _____ HARI → KE P513 TIDAK..... 2 → STOP 		
513	Dimanakah Almarhumah meninggal? Fasilitas Kesehatan..... 1 Perjalanan..... 3 Rumah..... 2 Lainnya (.....) 6 <div style="text-align: center; font-size: small;">TULISKAN</div>		
514	Apakah sebab kematian Almarhumah? Sakit kronis yang diderita sebelum kehamilan/keguguran..... 1 Kecelakaan..... 3 Sakit yang diderita pada masa kehamilan/saat keguguran/ saat persalinan/masa nifas..... 2 Tidak tahu..... 8 		

NOMOR URUT RUMAH TANGGA SAMPEL: 03		NAMA KRT: <u>DRIS</u>	
JUMLAH ART (SUPAS2015-S) L: 02 P: 05 L+P: 07		JUMLAH KEMATIAN (SUPAS2015-S) L: 00 P: 01 L+P: 00	
V. VERIFIKASI KEMATIAN MATERNAL			
501.	LIHAT DAFTAR SUPAS2015-S BLOK V.A P505, P506 DAN P507 PERIKSA APAKAH RUMAH TANGGA INI ADA KEJADIAN KEMATIAN PEREMPUAN BERUMUR 10-54 TAHUN PADA MASA KEHAMILAN/KEGUGURAN, SAAT PERSALINAN, ATAU MASA 2 BULAN SETELAH PERSALINAN/KEGUGURAN SEJAK 1 JANUARI 2010 (P505 KOL(6)=10-54; P506=2; & P507 ADA SATU KODE 1 YANG DILINGKARI). YA 1 TIDAK..... 2		
502.	LIHAT DAFTAR SUPAS2015-S BLOK V.A P505, P506 DAN P507 PERIKSA APAKAH DI RUMAH TANGGA INI ADA KEJADIAN KEMATIAN PEREMPUAN BERUMUR 10-54 TAHUN SEJAK 1 JANUARI 2010 (P505 KOL(6)=10-54; P506=2 & P507 SEMUA BERKODE 2). YA 1 TIDAK..... 2		
503.	LIHAT DAFTAR SUPAS2015-S BLOK IV P404, P407 DAN P408 PERIKSA APAKAH DI RUMAH TANGGA INI ADA PRIA UMUR 10 TAHUN KE ATAS BERSTATUS CERAI MATI (P404=1; P407≥10 & P408=6). YA 1 → NAMA PRIA CERAI MATI : _____ TIDAK..... 2		
504.	LIHAT DAFTAR SUPAS2015-S BLOK IV P407 DAN P410 PERIKSA APAKAH DI RUMAH TANGGA INI ADA ART BERUMUR 0-5 TAHUN DAN IBU KANDUNGNYA TIDAK TINGGAL DI RUMAH TANGGA INI (P407=0-5) & (P410=00). YA 1 → NAMA ART BERUMUR 0-5 TAHUN : _____ TIDAK..... 2		
JIKA P501 = 1 LANJUTKAN KE P508 ; JIKA P502 = 1 LANJUTKAN KE P508 ; JIKA P503 = 1 LANJUTKAN KE P505 ; JIKA P504 = 1 LANJUTKAN KE P506 ; JIKA P501, P502, P503, DAN P504 BERKODE 2 MAKA STOP			
505	Apakah istri (NAMA PRIA BERSTATUS CERAI MATI) meninggal sejak 1 Januari 2010? YA 1 → KE P508 TIDAK..... 2 → STOP		
506	Apakah ibu kandung (NAMA ART BERUMUR 0-5 TAHUN) masih hidup? YA 1 → STOP TIDAK..... 2		
507	Apakah ibu kandung (NAMA) meninggal sejak 1 Januari 2010? YA 1 TIDAK..... 2 → STOP		
JIKA P501, P502, P505 DAN P507 MERUJUK PADA ALMARHUMAH YANG SAMA, MAKA DATA ALMARHUMAH CUKUP SEKALI SAJA DITANYAKAN. JIKA ALMARHUMAH LEBIH DARI SATU GUNAKAN LEMBAR CADANGAN			
508	Siapa nama Almarhumah? NAMA : <u>RANIA</u>		
509	Berapa umur Almarhumah saat meninggal? UMUR : <u>36</u> TAHUN 36 JIKA ALMARHUMAH BERUMUR KURANG DARI 10 TAHUN ATAU LEBIH DARI 54 TAHUN MAKA STOP		
510	Pada bulan dan tahun berapa Almarhumah lahir? BULAN DAN TAHUN LAHIR : <u>05/1998</u> 05 / 1998		
511	Tahun berapa Almarhumah meninggal? TAHUN MENINGGAL : <u>2019</u> 2019		
512	a. Apakah Almarhumah meninggal pada masa kehamilan/keguguran? YA 1 → HAMIL : _____ BULAN → KE P513 TIDAK..... 2		
	b. Apakah Almarhumah meninggal pada saat persalinan? YA 1 → KE P513 TIDAK..... 2		
	c. Apakah Almarhumah meninggal pada masa 2 bulan setelah persalinan/keguguran? YA 1 → NIFAS : _____ HARI → KE P513 TIDAK..... 2 → STOP		
513	Dimanakah Almarhumah meninggal? Fasilitas Kesehatan..... 1 Perjalanan..... 3 Rumah..... 2 Lainnya (_____) 6 <div style="text-align: center; font-size: small;">TULISKAN</div>		
514	Apakah sebab kematian Almarhumah ? Sakit kronis yang diderita sebelum kehamilan/keguguran..... 1 Kecelakaan..... 3 Sakit yang diderita pada masa kehamilan/saat keguguran/ saat persalinan/masa nifas..... 2 Tidak tahu..... 8 		

NOMOR URUT RUMAH TANGGA SAMPEL: 04		NAMA KRT: <u>AGUSMAN</u>	
JUMLAH ART (SUPAS2015-S) L: 02 P: 00 L+P: 02		JUMLAH KEMATIAN (SUPAS2015-S) L: 00 P: 00 L+P: 00	

V. VERIFIKASI KEMATIAN MATERNAL			
501.	LIHAT DAFTAR SUPAS2015-S BLOK V.A P505, P506 DAN P507 PERIKSA APAKAH RUMAH TANGGA INI ADA KEJADIAN KEMATIAN PEREMPUAN BERUMUR 10-54 TAHUN PADA MASA KEHAMILAN/KEGUGURAN, SAAT PERSALINAN, ATAU MASA 2 BULAN SETELAH PERSALINAN/KEGUGURAN SEJAK 1 JANUARI 2010 (P505 KOL(6)=10-54; P506=2; & P507 ADA SATU KODE 1 YANG DILINGKARI). YA 1 TIDAK.....(2)	2	
502.	LIHAT DAFTAR SUPAS2015-S BLOK V.A P505, P506 DAN P507 PERIKSA APAKAH DI RUMAH TANGGA INI ADA KEJADIAN KEMATIAN PEREMPUAN BERUMUR 10-54 TAHUN SEJAK 1 JANUARI 2010 (P505 KOL(6)=10-54; P506=2 & P507 SEMUA BERKODE 2). YA 1 TIDAK.....(2)	2	
503.	LIHAT DAFTAR SUPAS2015-S BLOK IV P404, P407 DAN P408 PERIKSA APAKAH DI RUMAH TANGGA INI ADA PRIA UMUR 10 TAHUN KE ATAS BERSTATUS CERAI MATI (P404=1; P407≥10 & P408=6). YA 1 → NAMA PRIA CERAI MATI : _____ TIDAK.....(2)	2	
504.	LIHAT DAFTAR SUPAS2015-S BLOK IV P407 DAN P410 PERIKSA APAKAH DI RUMAH TANGGA INI ADA ART BERUMUR 0-5 TAHUN DAN IBU KANDUNGNYA TIDAK TINGGAL DI RUMAH TANGGA INI (P407=0-5) & (P410=00). YA 1 → NAMA ART BERUMUR 0-5 TAHUN : _____ TIDAK.....(2)	2	
JIKA P501 = 1 LANJUTKAN KE P508 ; JIKA P502 = 1 LANJUTKAN KE P508 ; JIKA P503 = 1 LANJUTKAN KE P505 ; JIKA P504 = 1 LANJUTKAN KE P506 ; JIKA P501, P502, P503, DAN P504 BERKODE 2 MAKA STOP			
505.	Apakah istri (NAMA PRIA BERSTATUS CERAI MATI) meninggal sejak 1 Januari 2010? YA 1 → KE P508 TIDAK..... 2 → STOP	<input type="checkbox"/>	
506.	Apakah ibu kandung (NAMA ART BERUMUR 0-5 TAHUN) masih hidup? YA 1 → STOP TIDAK..... 2	<input type="checkbox"/>	
507.	Apakah ibu kandung (NAMA) meninggal sejak 1 Januari 2010? YA 1 TIDAK..... 2 → STOP	<input type="checkbox"/>	
JIKA P501, P502, P505 DAN P507 MERUJUK PADA ALMARHUMAH YANG SAMA, MAKA DATA ALMARHUMAH CUKUP SEKALI SAJA DITANYAKAN, JIKA ALMARHUMAH LEBIH DARI SATU GUNAKAN LEMBAR CADANGAN			
508.	Siapa nama Almarhumah? NAMA : _____		
509.	Berapa umur Almarhumah saat meninggal? UMUR : _____ TAHUN JIKA ALMARHUMAH BERUMUR KURANG DARI 10 TAHUN ATAU LEBIH DARI 54 TAHUN MAKA STOP		
510.	Pada bulan dan tahun berapa Almarhumah lahir? BULAN DAN TAHUN LAHIR : _____ 		
511.	Tahun berapa Almarhumah meninggal? TAHUN MENINGGAL : _____ 		
512.	a. Apakah Almarhumah meninggal pada masa kehamilan/keguguran? YA 1 → HAMIL : _____ BULAN → KE P513 TIDAK..... 2	<input type="checkbox"/>	
	b. Apakah Almarhumah meninggal pada saat persalinan? YA 1 → KE P513 TIDAK..... 2	<input type="checkbox"/>	
	c. Apakah Almarhumah meninggal pada masa 2 bulan setelah persalinan/keguguran? YA 1 → NIFAS : _____ HARI → KE P513 TIDAK..... 2 → STOP	<input type="checkbox"/>	
513.	Dimanakah Almarhumah meninggal? Fasilitas Kesehatan..... 1 Perjalanan..... 3 Rumah..... 2 Lainnya (_____) 6	<input type="checkbox"/>	
514.	Apakah sebab kematian Almarhumah? Sakit kronis yang diderita sebelum kehamilan/keguguran..... 1 Kecelakaan..... 3 Sakit yang diderita pada masa kehamilan/saat keguguran/ saat persalinan/masa nifas..... 2 Tidak tahu..... 8	<input type="checkbox"/>	

NOMOR URUT RUMAH TANGGA SAMPEL: 05		NAMA KRT: <u>BUDI AKBAR</u>	
JUMLAH ART (SUPAS2015-S) L: 03 P: 02 L+P: 05		JUMLAH KEMATIAN (SUPAS2015-S) L: 00 P: 00 L+P: 00	
V. VERIFIKASI KEMATIAN MATERNAL			
501.	LIHAT DAFTAR SUPAS2015-S BLOK V.A P505, P506 DAN P507 PERIKSA APAKAH RUMAH TANGGA INI ADA KEJADIAN KEMATIAN PEREMPUAN BERUMUR 10-54 TAHUN PADA MASA KEHAMILAN/KEGUGURAN, SAAT PERSALINAN, ATAU MASA 2 BULAN SETELAH PERSALINAN/KEGUGURAN SEJAK 1 JANUARI 2010 (P505 KOL(6)=10-54; P506=2; & P507 ADA SATU KODE 1 YANG DILINGKARI). YA 1 TIDAK..... 2 2		
502.	LIHAT DAFTAR SUPAS2015-S BLOK V.A P505, P506 DAN P507 PERIKSA APAKAH DI RUMAH TANGGA INI ADA KEJADIAN KEMATIAN PEREMPUAN BERUMUR 10-54 TAHUN SEJAK 1 JANUARI 2010 (P505 KOL(6)=10-54; P506=2 & P507 SEMUA BERKODE 2). YA 1 TIDAK..... 2 2		
503.	LIHAT DAFTAR SUPAS2015-S BLOK IV P404, P407 DAN P408 PERIKSA APAKAH DI RUMAH TANGGA INI ADA PRIA UMUR 10 TAHUN KE ATAS BERSTATUS CERAI MATI (P404=1; P407≥10 & P408=6). YA 1 → NAMA PRIA CERAI MATI : _____ TIDAK..... 2 2		
504.	LIHAT DAFTAR SUPAS2015-S BLOK IV P407 DAN P410 PERIKSA APAKAH DI RUMAH TANGGA INI ADA ART BERUMUR 0-5 TAHUN DAN IBU KANDUNGNYA TIDAK TINGGAL DI RUMAH TANGGA INI (P407=0-5) & (P410=00). YA 1 → NAMA ART BERUMUR 0-5 TAHUN : _____ TIDAK..... 2 2		
JIKA P501 = 1 LANJUTKAN KE P508 ; JIKA P502 = 1 LANJUTKAN KE P508 ; JIKA P503 = 1 LANJUTKAN KE P505 ; JIKA P504 = 1 LANJUTKAN KE P506 ; JIKA P501, P502, P503, DAN P504 BERKODE 2 MAKA STOP			
505	Apakah istri (NAMA PRIA BERSTATUS CERAI MATI) meninggal sejak 1 Januari 2010?		<input type="checkbox"/>
	YA 1 → KE P508	TIDAK..... 2 → STOP	
506	Apakah ibu kandung (NAMA ART BERUMUR 0-5 TAHUN) masih hidup?		<input type="checkbox"/>
	YA 1 → STOP	TIDAK..... 2	
507	Apakah ibu kandung (NAMA) meninggal sejak 1 Januari 2010?		<input type="checkbox"/>
	YA 1	TIDAK..... 2 → STOP	
JIKA P501, P502, P505 DAN P507 MERUJUK PADA ALMARHUMAH YANG SAMA, MAKA DATA ALMARHUMAH CUKUP SEKALI SAJA DITANYAKAN, JIKA ALMARHUMAH LEBIH DARI SATU GUNAKAN LEMBAR CADANGAN			
508	Siapa nama Almarhumah? NAMA : _____		
509	Berapa umur Almarhumah saat meninggal? UMUR : _____ TAHUN 		
JIKA ALMARHUMAH BERUMUR KURANG DARI 10 TAHUN ATAU LEBIH DARI 54 TAHUN MAKA STOP			
510	Pada bulan dan tahun berapa Almarhumah lahir? BULAN DAN TAHUN LAHIR : _____ / 		
511	Tahun berapa Almarhumah meninggal? TAHUN MENINGGAL : _____ 		
512	a. Apakah Almarhumah meninggal pada masa kehamilan/keguguran? YA 1 → HAMIL : _____ BULAN → KE P513 TIDAK..... 2 		
	b. Apakah Almarhumah meninggal pada saat persalinan? YA 1 → KE P513 TIDAK..... 2 		
	c. Apakah Almarhumah meninggal pada masa 2 bulan setelah persalinan/keguguran? YA 1 → NIFAS : _____ HARI → KE P513 TIDAK..... 2 → STOP 		
513	Dimanakah Almarhumah meninggal? Fasilitas Kesehatan..... 1 Perjalanan..... 3 Rumah..... 2 Lainnya (_____) 6 <div style="text-align: right; margin-right: 50px;">TULISKAN</div>		
514	Apakah sebab kematian Almarhumah? Sakit kronis yang diderita sebelum kehamilan/keguguran..... 1 Kecelakaan..... 3 Sakit yang diderita pada masa kehamilan/saat keguguran/ saat persalinan/masa nifas..... 2 Tidak tahu..... 8 		

NOMOR URUT RUMAH TANGGA SAMPEL: 06		NAMA KRT: <u>ERWIN</u>	
JUMLAH ART (SUPAS2015-S) L: 03 P: 01 L+P: 04		JUMLAH KEMATIAN (SUPAS2015-S) L: 00 P: 00 L+P: 00	
V. VERIFIKASI KEMATIAN MATERNAL			
501.	LIHAT DAFTAR SUPAS2015-S BLOK V.A P505, P506 DAN P507 PERIKSA APAKAH RUMAH TANGGA INI ADA KEJADIAN KEMATIAN PEREMPUAN BERUMUR 10-54 TAHUN PADA MASA KEHAMILAN/KEGUGURAN, SAAT PERSALINAN, ATAU MASA 2 BULAN SETELAH PERSALINAN/KEGUGURAN SEJAK 1 JANUARI 2010 (P505 KOL(6)=10-54; P506=2; & P507 ADA SATU KODE 1 YANG DILINGKARI). YA 1 TIDAK..... 2		
502.	LIHAT DAFTAR SUPAS2015-S BLOK V.A P505, P506 DAN P507 PERIKSA APAKAH DI RUMAH TANGGA INI ADA KEJADIAN KEMATIAN PEREMPUAN BERUMUR 10-54 TAHUN SEJAK 1 JANUARI 2010 (P505 KOL(6)=10-54; P506=2 & P507 SEMUA BERKODE 2). YA 1 TIDAK..... 2		
503.	LIHAT DAFTAR SUPAS2015-S BLOK IV P404, P407 DAN P408 PERIKSA APAKAH DI RUMAH TANGGA INI ADA PRIA UMUR 10 TAHUN KE ATAS BERSTATUS CERAI MATI (P404=1; P407≥10 & P408=6). YA 1 → NAMA PRIA CERAI MATI : _____ TIDAK..... 2		
504.	LIHAT DAFTAR SUPAS2015-S BLOK IV P407 DAN P410 PERIKSA APAKAH DI RUMAH TANGGA INI ADA ART BERUMUR 0-5 TAHUN DAN IBU KANDUNGNYA TIDAK TINGGAL DI RUMAH TANGGA INI (P407=0-5) & (P410=00). YA 1 → NAMA ART BERUMUR 0-5 TAHUN : _____ TIDAK..... 2		
JIKA P501 = 1 LANJUTKAN KE P508 ; JIKA P502 = 1 LANJUTKAN KE P508 ; JIKA P503 = 1 LANJUTKAN KE P505 ; JIKA P504 = 1 LANJUTKAN KE P506 ; JIKA P501, P502, P503, DAN P504 BERKODE 2 MAKA STOP			
505	Apakah istri (NAMA PRIA BERSTATUS CERAI MATI) meninggal sejak 1 Januari 2010?		YA 1 → KE P508 TIDAK..... 2 → STOP
506	Apakah ibu kandung (NAMA ART BERUMUR 0-5 TAHUN) masih hidup?		YA 1 → STOP TIDAK..... 2
507	Apakah ibu kandung (NAMA) meninggal sejak 1 Januari 2010?		YA 1 TIDAK..... 2 → STOP
JIKA P501, P502, P505 DAN P507 MERUJUK PADA ALMARHUMAH YANG SAMA, MAKA DATA ALMARHUMAH CUKUP SEKALI SAJA DITANYAKAN, JIKA ALMARHUMAH LEBIH DARI SATU GUNAKAN LEMBAR CADANGAN			
508	Siapa nama Almarhumah? NAMA : _____		
509	Berapa umur Almarhumah saat meninggal? UMUR : _____ TAHUN 		
JIKA ALMARHUMAH BERUMUR KURANG DARI 10 TAHUN ATAU LEBIH DARI 54 TAHUN MAKA STOP			
510	Pada bulan dan tahun berapa Almarhumah lahir? BULAN DAN TAHUN LAHIR : _____ / 		
511	Tahun berapa Almarhumah meninggal? TAHUN MENINGGAL : _____ 		
512	a. Apakah Almarhumah meninggal pada masa kehamilan/keguguran? YA 1 → HAMIL : _____ BULAN → KE P513 TIDAK..... 2 		
	b. Apakah Almarhumah meninggal pada saat persalinan? YA 1 → KE P513 TIDAK..... 2 		
	c. Apakah Almarhumah meninggal pada masa 2 bulan setelah persalinan/keguguran? YA 1 → NIFAS : _____ HARI → KE P513 TIDAK..... 2 → STOP 		
513	Dimanakah Almarhumah meninggal? Fasilitas Kesehatan..... 1 Perjalanan..... 3 Rumah..... 2 Lainnya (_____) 6 <div style="text-align: center; font-size: x-small;">TULISKAN</div>		
514	Apakah sebab kematian Almarhumah? Sakit kronis yang diderita sebelum kehamilan/keguguran..... 1 Kecelakaan..... 3 Sakit yang diderita pada masa kehamilan/saat keguguran/ saat persalinan/masa nifas..... 2 Tidak tahu..... 8 		

NOMOR URUT RUMAH TANGGA SAMPEL: 07		NAMA KRT: <u>MASUEL PARIA</u>	
JUMLAH ART (SUPAS2015-S) L: 02 P: 02 L+P: 04		JUMLAH KEMATIAN (SUPAS2015-S) L: 00 P: 00 L+P: 00	
V. VERIFIKASI KEMATIAN MATERNAL			
501.	LIHAT DAFTAR SUPAS2015-S BLOK V.A P505, P506 DAN P507 PERIKSA APAKAH RUMAH TANGGA INI ADA KEJADIAN KEMATIAN PEREMPUAN BERUMUR 10-54 TAHUN PADA MASA KEHAMILAN/KEGUGURAN, SAAT PERSALINAN, ATAU MASA 2 BULAN SETELAH PERSALINAN/KEGUGURAN SEJAK 1 JANUARI 2010 (P505 KOL(6)=10-54; P506=2; & P507 ADA SATU KODE 1 YANG DILINGKARI). YA 1 TIDAK..... 2		
502.	LIHAT DAFTAR SUPAS2015-S BLOK V.A P505, P506 DAN P507 PERIKSA APAKAH DI RUMAH TANGGA INI ADA KEJADIAN KEMATIAN PEREMPUAN BERUMUR 10-54 TAHUN SEJAK 1 JANUARI 2010 (P505 KOL(6)=10-54; P506=2 & P507 SEMUA BERKODE 2). YA 1 TIDAK..... 2		
503.	LIHAT DAFTAR SUPAS2015-S BLOK IV P404, P407 DAN P408 PERIKSA APAKAH DI RUMAH TANGGA INI ADA PRIA UMUR 10 TAHUN KE ATAS BERSTATUS CERAI MATI (P404=1; P407≥10 & P408=6). YA 1 → NAMA PRIA CERAI MATI : _____ TIDAK..... 2		
504.	LIHAT DAFTAR SUPAS2015-S BLOK IV P407 DAN P410 PERIKSA APAKAH DI RUMAH TANGGA INI ADA ART BERUMUR 0-5 TAHUN DAN IBU KANDUNGNYA TIDAK TINGGAL DI RUMAH TANGGA INI (P407=0-5) & (P410=00). YA 1 → NAMA ART BERUMUR 0-5 TAHUN : _____ TIDAK..... 2		
JIKA P501 = 1 LANJUTKAN KE P508 ; JIKA P502 = 1 LANJUTKAN KE P508 ; JIKA P503 = 1 LANJUTKAN KE P505 ; JIKA P504 = 1 LANJUTKAN KE P506 ; JIKA P501, P502, P503, DAN P504 BERKODE 2 MAKA STOP			
505.	Apakah istri (NAMA PRIA BERSTATUS CERAI MATI) meninggal sejak 1 Januari 2010? YA 1 → KE P508 TIDAK..... 2 → STOP		
506.	Apakah ibu kandung (NAMA ART BERUMUR 0-5 TAHUN) masih hidup? YA 1 → STOP TIDAK..... 2		
507.	Apakah ibu kandung (NAMA) meninggal sejak 1 Januari 2010? YA 1 TIDAK..... 2 → STOP		
JIKA P501, P502, P505 DAN P507 MERUJUK PADA ALMARHUMAH YANG SAMA, MAKA DATA ALMARHUMAH CUKUP SEKALI SAJA DITANYAKAN. JIKA ALMARHUMAH LEBIH DARI SATU GUNAKAN LEMBAR CADANGAN			
508.	Siapa nama Almarhumah? NAMA : _____		
509.	Berapa umur Almarhumah saat meninggal? UMUR : _____ TAHUN JIKA ALMARHUMAH BERUMUR KURANG DARI 10 TAHUN ATAU LEBIH DARI 54 TAHUN MAKA STOP		
510.	Pada bulan dan tahun berapa Almarhumah lahir? BULAN DAN TAHUN LAHIR : _____ / _____		
511.	Tahun berapa Almarhumah meninggal? TAHUN MENINGGAL : _____		
512.	a. Apakah Almarhumah meninggal pada masa kehamilan/keguguran? YA 1 → HAMIL : _____ BULAN _____ → KE P513 TIDAK..... 2		
	b. Apakah Almarhumah meninggal pada saat persalinan? YA 1 → KE P513 TIDAK..... 2		
	c. Apakah Almarhumah meninggal pada masa 2 bulan setelah persalinan/keguguran? YA 1 → NIFAS : _____ HARI _____ → KE P513 TIDAK..... 2 → STOP		
513.	Dimanakah Almarhumah meninggal? Fasilitas Kesehatan..... 1 Perjalanan..... 3 Rumah..... 2 Lainnya (_____) 6		
514.	Apakah sebab kematian Almarhumah? Sakit kronis yang diderita sebelum kehamilan/keguguran..... 1 Kecelakaan..... 3 Sakit yang diderita pada masa kehamilan/saat keguguran/ saat persalinan/masa nifas..... 2 Tidak tahu..... 8		

NOMOR URUT RUMAH TANGGA SAMPEL: 0 8		NAMA KRT: <u>ALI AMRAN</u>	
JUMLAH ART (SUPAS2015-S) L: 0 1 P: 0 1 L+P: 0 2		JUMLAH KEMATIAN (SUPAS2015-S) L: 0 0 P: 0 0 L+P: 0 0	
V. VERIFIKASI KEMATIAN MATERNAL			
501.	LIHAT DAFTAR SUPAS2015-S BLOK V.A P505, P506 DAN P507 PERIKSA APAKAH RUMAH TANGGA INI ADA KEJADIAN KEMATIAN PEREMPUAN BERUMUR 10-54 TAHUN PADA MASA KEHAMILAN/KEGUGURAN, SAAT PERSALINAN, ATAU MASA 2 BULAN SETELAH PERSALINAN/KEGUGURAN SEJAK 1 JANUARI 2010 (P505 KOL(6)=10-54; P506=2; & P507 ADA SATU KODE 1 YANG DILINGKARI). YA 1 TIDAK..... 2		
502.	LIHAT DAFTAR SUPAS2015-S BLOK V.A P505, P506 DAN P507 PERIKSA APAKAH DI RUMAH TANGGA INI ADA KEJADIAN KEMATIAN PEREMPUAN BERUMUR 10-54 TAHUN SEJAK 1 JANUARI 2010 (P505 KOL(6)=10-54; P506=2 & P507 SEMUA BERKODE 2). YA 1 TIDAK..... 2		
503.	LIHAT DAFTAR SUPAS2015-S BLOK IV P404, P407 DAN P408 PERIKSA APAKAH DI RUMAH TANGGA INI ADA PRIA UMUR 10 TAHUN KE ATAS BERSTATUS CERAI MATI (P404=1; P407≥10 & P408=6). YA 1 → NAMA PRIA CERAI MATI : _____ TIDAK..... 2		
504.	LIHAT DAFTAR SUPAS2015-S BLOK IV P407 DAN P410 PERIKSA APAKAH DI RUMAH TANGGA INI ADA ART BERUMUR 0-5 TAHUN DAN IBU KANDUNGNYA TIDAK TINGGAL DI RUMAH TANGGA INI (P407=0-5) & (P410=00). YA 1 → NAMA ART BERUMUR 0-5 TAHUN : _____ TIDAK..... 2		
JIKA P501 = 1 LANJUTKAN KE P508 ; JIKA P502 = 1 LANJUTKAN KE P508 ; JIKA P503 = 1 LANJUTKAN KE P505 ; JIKA P504 = 1 LANJUTKAN KE P506 ; JIKA P501, P502, P503, DAN P504 BERKODE 2 MAKA STOP			
505	Apakah istri (NAMA PRIA BERSTATUS CERAI MATI) meninggal sejak 1 Januari 2010?		YA 1 → KE P508 TIDAK..... 2 → STOP
506	Apakah ibu kandung (NAMA ART BERUMUR 0-5 TAHUN) masih hidup?		YA 1 → STOP TIDAK..... 2
507	Apakah ibu kandung (NAMA) meninggal sejak 1 Januari 2010?		YA 1 TIDAK..... 2 → STOP
JIKA P501, P502, P503 DAN P507 MERUJUK PADA ALMARHUMAH YANG SAMA, MAKA DATA ALMARHUMAH CUKUP SEKALI SAJA DITANYAKAN, JIKA ALMARHUMAH LEBIH DARI SATU GUNAKAN LEMBAR CADANGAN			
508	Siapa nama Almarhumah? NAMA : _____		
509	Berapa umur Almarhumah saat meninggal? UMUR : _____ TAHUN JIKA ALMARHUMAH BERUMUR KURANG DARI 10 TAHUN ATAU LEBIH DARI 54 TAHUN MAKA STOP		
510	Pada bulan dan tahun berapa Almarhumah lahir? BULAN DAN TAHUN LAHIR : _____ / 		
511	Tahun berapa Almarhumah meninggal? TAHUN MENINGGAL : _____ 		
512	a. Apakah Almarhumah meninggal pada masa kehamilan/keguguran? YA 1 → HAMIL : _____ BULAN → KE P513 TIDAK..... 2 		
	b. Apakah Almarhumah meninggal pada saat persalinan? YA 1 → KE P513 TIDAK..... 2 		
	c. Apakah Almarhumah meninggal pada masa 2 bulan setelah persalinan/keguguran? YA 1 → NIFAS : _____ HARI → KE P513 TIDAK..... 2 → STOP 		
513	Dimanakah Almarhumah meninggal? Fasilitas Kesehatan..... 1 Perjalanan..... 3 Rumah..... 2 Lainnya (_____) 6 <div style="text-align: center;">TULISKAN</div>		
514	Apakah sebab kematian Almarhumah? Sakit kronis yang diderita sebelum kehamilan/keguguran..... 1 Kecelakaan..... 3 Sakit yang diderita pada masa kehamilan/saat keguguran/ saat persalinan/masa nifas..... 2 Tidak tahu..... 8 		

NOMOR URUT RUMAH TANGGA SAMPEL: 09		NAMA KRT: <u>NOVA INDRA</u>	
JUMLAH ART (SUPAS2015-S) L: 03 P: 01 L+P: 04		JUMLAH KEMATIAN (SUPAS2015-S) L: 00 P: 00 L+P: 00	
V. VERIFIKASI KEMATIAN MATERNAL			
501.	LIHAT DAFTAR SUPAS2015-S BLOK V.A P505, P506 DAN P507 PERIKSA APAKAH RUMAH TANGGA INI ADA KEJADIAN KEMATIAN PEREMPUAN BERUMUR 10-54 TAHUN PADA MASA KEHAMILAN/KEGUGURAN, SAAT PERSALINAN, ATAU MASA 2 BULAN SETELAH PERSALINAN/KEGUGURAN SEJAK 1 JANUARI 2010 (P505 KOL(6)=10-54; P506=2; & P507 ADA SATU KODE 1 YANG DILINGKARI). YA 1 TIDAK..... ② 2		
502.	LIHAT DAFTAR SUPAS2015-S BLOK V.A P505, P506 DAN P507 PERIKSA APAKAH DI RUMAH TANGGA INI ADA KEJADIAN KEMATIAN PEREMPUAN BERUMUR 10-54 TAHUN SEJAK 1 JANUARI 2010 (P505 KOL(6)=10-54; P506=2 & P507 SEMUA BERKODE 2). YA 1 TIDAK..... ② 2		
503.	LIHAT DAFTAR SUPAS2015-S BLOK IV P404, P407 DAN P408 PERIKSA APAKAH DI RUMAH TANGGA INI ADA PRIA UMUR 10 TAHUN KE ATAS BERSTATUS CERAI MATI (P404=1; P407≥10 & P408=6). YA 1 → NAMA PRIA CERAI MATI : _____ TIDAK..... ② 2		
504.	LIHAT DAFTAR SUPAS2015-S BLOK IV P407 DAN P410 PERIKSA APAKAH DI RUMAH TANGGA INI ADA ART BERUMUR 0-5 TAHUN DAN IBU KANDUNGNYA TIDAK TINGGAL DI RUMAH TANGGA INI (P407=0-5) & (P410=00). YA 1 → NAMA ART BERUMUR 0-5 TAHUN : _____ TIDAK..... ② 2		
JIKA P501 = 1 LANJUTKAN KE P508 ; JIKA P502 = 1 LANJUTKAN KE P508 ; JIKA P503 = 1 LANJUTKAN KE P505 ; JIKA P504 = 1 LANJUTKAN KE P506 ; JIKA P501, P502, P503, DAN P504 BERKODE 2 MAKA STOP			
505	Apakah istri (NAMA PRIA BERSTATUS CERAI MATI) meninggal sejak 1 Januari 2010? YA 1 → KE P508 TIDAK..... 2 → STOP 		
506	Apakah ibu kandung (NAMA ART BERUMUR 0-5 TAHUN) masih hidup? YA 1 → STOP TIDAK..... 2 		
507	Apakah ibu kandung (NAMA) meninggal sejak 1 Januari 2010? YA 1 TIDAK..... 2 → STOP 		
JIKA P501, P502, P505 DAN P507 MERUJUK PADA ALMARHUMAH YANG SAMA, MAKA DATA ALMARHUMAH CUKUP SEKALI SAJA DITANYAKAN, JIKA ALMARHUMAH LEBIH DARI SATU GUNAKAN LEMBAR CADANGAN			
508	Siapa nama Almarhumah? NAMA : _____		
509	Berapa umur Almarhumah saat meninggal? UMUR : _____ TAHUN JIKA ALMARHUMAH BERUMUR KURANG DARI 10 TAHUN ATAU LEBIH DARI 54 TAHUN MAKA STOP		
510	Pada bulan dan tahun berapa Almarhumah lahir? BULAN DAN TAHUN LAHIR : _____ / 		
511	Tahun berapa Almarhumah meninggal? TAHUN MENINGGAL : _____ 		
512	a. Apakah Almarhumah meninggal pada masa kehamilan/keguguran? YA 1 → HAMIL : _____ BULAN → KE P513 TIDAK..... 2 		
	b. Apakah Almarhumah meninggal pada saat persalinan? YA 1 → KE P513 TIDAK..... 2 		
	c. Apakah Almarhumah meninggal pada masa 2 bulan setelah persalinan/keguguran? YA 1 → NIFAS : _____ HARI → KE P513 TIDAK..... 2 → STOP 		
513	Dimanakah Almarhumah meninggal? Fasilitas Kesehatan..... 1 Perjalanan..... 3 Rumah..... 2 Lainnya (_____) 6 <div style="text-align: center; font-size: small;">TULISKAN</div>		
514	Apakah sebab kematian Almarhumah? Sakit kronis yang diderita sebelum kehamilan/keguguran..... 1 Kecelakaan..... 3 Sakit yang diderita pada masa kehamilan/saat keguguran/ saat persalinan/masa nifas..... 2 Tidak tahu..... 8		

NOMOR URUT RUMAH TANGGA SAMPEL: 1 0		NAMA KRT: <u>SYAFRIZAL</u>	
JUMLAH ART (SUPAS2015-S) L: 0 2 P: 0 3 L+P: 0 5		JUMLAH KEMATIAN (SUPAS2015-S) L: 0 0 P: 0 0 L+P: 0 0	
V. VERIFIKASI KEMATIAN MATERNAL			
501.	LIHAT DAFTAR SUPAS2015-S BLOK V.A P505, P506 DAN P507 PERIKSA APAKAH RUMAH TANGGA INI ADA KEJADIAN KEMATIAN PEREMPUAN BERUMUR 10-54 TAHUN PADA MASA KEHAMILAN/KEGUGURAN, SAAT PERSALINAN, ATAU MASA 2 BULAN SETELAH PERSALINAN/KEGUGURAN SEJAK 1 JANUARI 2010 (P505 KOL(6)=10-54; P506=2; & P507 ADA SATU KODE 1 YANG DILINGKARI). YA 1 TIDAK.....2 2		
502.	LIHAT DAFTAR SUPAS2015-S BLOK V.A P505, P506 DAN P507 PERIKSA APAKAH DI RUMAH TANGGA INI ADA KEJADIAN KEMATIAN PEREMPUAN BERUMUR 10-54 TAHUN SEJAK 1 JANUARI 2010 (P505 KOL(6)=10-54; P506=2 & P507 SEMUA BERKODE 2). YA 1 TIDAK.....2 2		
503.	LIHAT DAFTAR SUPAS2015-S BLOK IV P404, P407 DAN P408 PERIKSA APAKAH DI RUMAH TANGGA INI ADA PRIA UMUR 10 TAHUN KE ATAS BERSTATUS CERAI MATI (P404=1; P407≥10 & P408=6). YA 1 TIDAK.....2 2		
504.	LIHAT DAFTAR SUPAS2015-S BLOK IV P407 DAN P410 PERIKSA APAKAH DI RUMAH TANGGA INI ADA ART BERUMUR 0-5 TAHUN DAN IBU KANDUNGNYA TIDAK TINGGAL DI RUMAH TANGGA INI (P407=0-5) & (P410=00). YA 1 TIDAK.....2 2		
JIKA P501 = 1 LANJUTKAN KE P508 ; JIKA P502 = 1 LANJUTKAN KE P508 ; JIKA P503 = 1 LANJUTKAN KE P505 ; JIKA P504 = 1 LANJUTKAN KE P506 ; JIKA P501, P502, P503, DAN P504 BERKODE 2 MAKA STOP			
505	Apakah istri (NAMA PRIA BERSTATUS CERAI MATI) meninggal sejak 1 Januari 2010?		<input type="checkbox"/>
	YA 1 → KE P508 TIDAK..... 2 → STOP		
506	Apakah ibu kandung (NAMA ART BERUMUR 0-5 TAHUN) masih hidup?		<input type="checkbox"/>
	YA 1 → STOP TIDAK..... 2		
507	Apakah ibu kandung (NAMA) meninggal sejak 1 Januari 2010?		<input type="checkbox"/>
	YA 1 TIDAK..... 2 → STOP		
JIKA P501, P502, P505 DAN P507 MERUJUK PADA ALMARHUMAH YANG SAMA, MAKA DATA ALMARHUMAH CUKUP SEKALI SAJA DITANYAKAN, JIKA ALMARHUMAH LEBIH DARI SATU GUNAKAN LEMBAR CADANGAN			
508	Siapa nama Almarhumah? NAMA : _____		
509	Berapa umur Almarhumah saat meninggal? UMUR : _____ TAHUN 		
JIKA ALMARHUMAH BERUMUR KURANG DARI 10 TAHUN ATAU LEBIH DARI 54 TAHUN MAKA STOP			
510	Pada bulan dan tahun berapa Almarhumah lahir? BULAN DAN TAHUN LAHIR : _____ / 		
511	Tahun berapa Almarhumah meninggal? TAHUN MENINGGAL : _____ 		
512	a. Apakah Almarhumah meninggal pada masa kehamilan/keguguran? YA 1 → HAMIL : _____ BULAN → KE P513 <input type="checkbox"/> TIDAK..... 2		
	b. Apakah Almarhumah meninggal pada saat persalinan? YA 1 → KE P513 <input type="checkbox"/> TIDAK..... 2		
	c. Apakah Almarhumah meninggal pada masa 2 bulan setelah persalinan/keguguran? YA 1 → NIFAS : _____ HARI → KE P513 <input type="checkbox"/> TIDAK..... 2 → STOP		
513	Dimanakah Almarhumah meninggal? Fasilitas Kesehatan..... 1 Perjalanan..... 3 Rumah..... 2 Lainnya (_____) 6 <input type="checkbox"/> <div style="text-align: center;">TULISKAN</div>		
514	Apakah sebab kematian Almarhumah? Sakit kronis yang diderita sebelum kehamilan/keguguran..... 1 Kecelakaan..... 3 Sakit yang diderita pada masa kehamilan/saat keguguran/ <input type="checkbox"/> saat persalinan/masa nifas..... 2 Tidak tahu..... 8		

NOMOR URUT RUMAH TANGGA SAMPEL: 11		NAMA KRT: <u>ARDIMAN</u>	
JUMLAH ART (SUPAS2015-S) L: 02 P: 01 L+P: 03		JUMLAH KEMATIAN (SUPAS2015-S) L: 00 P: 00 L+P: 00	
V. VERIFIKASI KEMATIAN MATERNAL			
501.	LIHAT DAFTAR SUPAS2015-S BLOK V.A P505, P506 DAN P507 PERIKSA APAKAH RUMAH TANGGA INI ADA KEJADIAN KEMATIAN PEREMPUAN BERUMUR 10-54 TAHUN PADA MASA KEHAMILAN/KEGUGURAN, SAAT PERSALINAN, ATAU MASA 2 BULAN SETELAH PERSALINAN/KEGUGURAN SEJAK 1 JANUARI 2010 (P505 KOL(6)=10-54; P506=2; & P507 ADA SATU KODE 1 YANG DILINGKARI). YA 1 TIDAK..... ② 2		
502.	LIHAT DAFTAR SUPAS2015-S BLOK V.A P505, P506 DAN P507 PERIKSA APAKAH DI RUMAH TANGGA INI ADA KEJADIAN KEMATIAN PEREMPUAN BERUMUR 10-54 TAHUN SEJAK 1 JANUARI 2010 (P505 KOL(6)=10-54; P506=2 & P507 SEMUA BERKODE 2). YA 1 TIDAK..... ② 2		
503.	LIHAT DAFTAR SUPAS2015-S BLOK IV P404, P407 DAN P408 PERIKSA APAKAH DI RUMAH TANGGA INI ADA PRIA UMUR 10 TAHUN KE ATAS BERSTATUS CERAI MATI (P404=1; P407≥10 & P408=6). YA 1 → NAMA PRIA CERAI MATI : _____ TIDAK..... ② 2		
504.	LIHAT DAFTAR SUPAS2015-S BLOK IV P407 DAN P410 PERIKSA APAKAH DI RUMAH TANGGA INI ADA ART BERUMUR 0-5 TAHUN DAN IBU KANDUNGNYA TIDAK TINGGAL DI RUMAH TANGGA INI (P407=0-5) & (P410=00). YA 1 → NAMA ART BERUMUR 0-5 TAHUN : _____ TIDAK..... ② 2		
JIKA P501 = 1 LANJUTKAN KE P508 ; JIKA P502 = 1 LANJUTKAN KE P508 ; JIKA P503 = 1 LANJUTKAN KE P505 ; JIKA P504 = 1 LANJUTKAN KE P506 ; JIKA P501, P502, P503, DAN P504 BERKODE 2 MAKA STOP			
505	Apakah istri (NAMA PRIA BERSTATUS CERAI MATI) meninggal sejak 1 Januari 2010?		<input type="checkbox"/>
	YA 1 → KE P508 TIDAK..... 2 → STOP		
506	Apakah ibu kandung (NAMA ART BERUMUR 0-5 TAHUN) masih hidup?		<input type="checkbox"/>
	YA 1 → STOP TIDAK..... 2		
507	Apakah ibu kandung (NAMA) meninggal sejak 1 Januari 2010?		<input type="checkbox"/>
	YA 1 TIDAK..... 2 → STOP		
JIKA P501, P502, P505 DAN P507 MERUJUK PADA ALMARHUMAH YANG SAMA, MAKA DATA ALMARHUMAH CUKUP SEKALI SAJA DITANYAKAN, JIKA ALMARHUMAH LEBIH DARI SATU GUNAKAN LEMBAR CADANGAN			
508	Siapa nama Almarhumah? NAMA : _____		
509	Berapa umur Almarhumah saat meninggal? UMUR : _____ TAHUN JIKA ALMARHUMAH BERUMUR KURANG DARI 10 TAHUN ATAU LEBIH DARI 54 TAHUN MAKA STOP		
510	Pada bulan dan tahun berapa Almarhumah lahir? BULAN DAN TAHUN LAHIR : / 		
511	Tahun berapa Almarhumah meninggal? TAHUN MENINGGAL : 		
512	a. Apakah Almarhumah meninggal pada masa kehamilan/keguguran? YA 1 → HAMIL : _____ BULAN → KE P513 TIDAK..... 2 		
	b. Apakah Almarhumah meninggal pada saat persalinan? YA 1 → KE P513 TIDAK..... 2 		
	c. Apakah Almarhumah meninggal pada masa 2 bulan setelah persalinan/keguguran? YA 1 → NIFAS : _____ HARI → KE P513 TIDAK..... 2 → STOP 		
513	Dimanakah Almarhumah meninggal? Fasilitas Kesehatan..... 1 Perjalanan..... 3 Rumah..... 2 Lainnya (_____) 6 <div style="text-align: center;">TULISKAN</div>		
514	Apakah sebab kematian Almarhumah? Sakit kronis yang diderita sebelum kehamilan/keguguran..... 1 Kecelakaan..... 3 Sakit yang diderita pada masa kehamilan/saat keguguran/ saat persalinan/masa nifas..... 2 Tidak tahu..... 8 		

NOMOR URUT RUMAH TANGGA SAMPEL: 1 2		NAMA KRT: <u>EFENDI</u>	
JUMLAH ART (SUPAS2015-S) L: 0 1 P: 0 0 L+P: 0 1		JUMLAH KEMATIAN (SUPAS2015-S) L: 0 0 P: 0 0 L+P: 0 0	
V. VERIFIKASI KEMATIAN MATERNAL			
501.	LIHAT DAFTAR SUPAS2015-S BLOK V.A P505, P506 DAN P507 PERIKSA APAKAH RUMAH TANGGA INI ADA KEJADIAN KEMATIAN PEREMPUAN BERUMUR 10-54 TAHUN PADA MASA KEHAMILAN/KEGUGURAN, SAAT PERSALINAN, ATAU MASA 2 BULAN SETELAH PERSALINAN/KEGUGURAN SEJAK 1 JANUARI 2010 (P505 KOL(6)=10-54; P506=2; & P507 ADA SATU KODE 1 YANG DILINGKARI). YA 1 TIDAK..... ② 2		
502.	LIHAT DAFTAR SUPAS2015-S BLOK V.A P505, P506 DAN P507 PERIKSA APAKAH DI RUMAH TANGGA INI ADA KEJADIAN KEMATIAN PEREMPUAN BERUMUR 10-54 TAHUN SEJAK 1 JANUARI 2010 (P505 KOL(6)=10-54; P506=2 & P507 SEMUA BERKODE 2). YA 1 TIDAK..... ② 2		
503.	LIHAT DAFTAR SUPAS2015-S BLOK IV P404, P407 DAN P408 PERIKSA APAKAH DI RUMAH TANGGA INI ADA PRIA UMUR 10 TAHUN KE ATAS BERSTATUS CERAI MATI (P404=1; P407≥10 & P408=6). YA 1 → NAMA PRIA CERAI MATI : _____ TIDAK..... ② 2		
504.	LIHAT DAFTAR SUPAS2015-S BLOK IV P407 DAN P410 PERIKSA APAKAH DI RUMAH TANGGA INI ADA ART BERUMUR 0-5 TAHUN DAN IBU KANDUNGNYA TIDAK TINGGAL DI RUMAH TANGGA INI (P407=0-5) & (P410=00). YA 1 → NAMA ART BERUMUR 0-5 TAHUN : _____ TIDAK..... ② 2		
JIKA P501 = 1 LANJUTKAN KE P508 ; JIKA P502 = 1 LANJUTKAN KE P508 ; JIKA P503 = 1 LANJUTKAN KE P505 ; JIKA P504 = 1 LANJUTKAN KE P506 ; JIKA P501, P502, P503, DAN P504 BERKODE 2 MAKA STOP			
505	Apakah istri (NAMA PRIA BERSTATUS CERAI MATI) meninggal sejak 1 Januari 2010? YA 1 → KE P508 TIDAK..... 2 → STOP 		
506	Apakah ibu kandung (NAMA ART BERUMUR 0-5 TAHUN) masih hidup? YA 1 → STOP TIDAK..... 2 		
507	Apakah ibu kandung (NAMA) meninggal sejak 1 Januari 2010? YA 1 TIDAK..... 2 → STOP 		
JIKA P501, P502, P505 DAN P507 MERUJUK PADA ALMARHUMAH YANG SAMA, MAKA DATA ALMARHUMAH CUKUP SEKALI SAJA DITANYAKAN, JIKA ALMARHUMAH LEBIH DARI SATU GUNAKAN LEMBAR CADANGAN			
508	Siapa nama Almarhumah? NAMA : _____		
509	Berapa umur Almarhumah saat meninggal? UMUR : _____ TAHUN JIKA ALMARHUMAH BERUMUR KURANG DARI 10 TAHUN ATAU LEBIH DARI 54 TAHUN MAKA STOP		
510	Pada bulan dan tahun berapa Almarhumah lahir? BULAN DAN TAHUN LAHIR : _____ / 		
511	Tahun berapa Almarhumah meninggal? TAHUN MENINGGAL : _____ 		
512	a. Apakah Almarhumah meninggal pada masa kehamilan/keguguran? YA 1 → HAMIL : _____ BULAN → KE P513 TIDAK..... 2 		
	b. Apakah Almarhumah meninggal pada saat persalinan? YA 1 → KE P513 TIDAK..... 2 		
	c. Apakah Almarhumah meninggal pada masa 2 bulan setelah persalinan/keguguran? YA 1 → NIFAS : _____ HARI → KE P513 TIDAK..... 2 → STOP 		
513	Dimanakah Almarhumah meninggal? Fasilitas Kesehatan..... 1 Perjalanan..... 3 Rumah..... 2 Lainnya (_____) 6 <div style="text-align: center;">TULISKAN</div>		
514	Apakah sebab kematian Almarhumah? Sakit kronis yang diderita sebelum kehamilan/keguguran..... 1 Kecelakaan..... 3 Sakit yang diderita pada masa kehamilan/saat keguguran/ saat persalinan/masa nifas..... 2 Tidak tahu..... 8		

NOMOR URUT RUMAH TANGGA SAMPEL: 1 3		NAMA KRT: <u>ZAMRIL</u>	
JUMLAH ART (SUPAS2015-S) L: 0 1 P: 0 4 L+P: 0 5		JUMLAH KEMATIAN (SUPAS2015-S) L: 0 0 P: 0 0 L+P: 0 0	
V. VERIFIKASI KEMATIAN MATERNAL			
501.	LIHAT DAFTAR SUPAS2015-S BLOK V.A P505, P506 DAN P507 PERIKSA APAKAH RUMAH TANGGA INI ADA KEJADIAN KEMATIAN PEREMPUAN BERUMUR 10-54 TAHUN PADA MASA KEHAMILAN/KEGUGURAN, SAAT PERSALINAN, ATAU MASA 2 BULAN SETELAH PERSALINAN/KEGUGURAN SEJAK 1 JANUARI 2010 (P505 KOL(6)=10-54; P506=2; & P507 ADA SATU KODE 1 YANG DILINGKARI). YA 1 TIDAK..... 2		
502.	LIHAT DAFTAR SUPAS2015-S BLOK V.A P505, P506 DAN P507 PERIKSA APAKAH DI RUMAH TANGGA INI ADA KEJADIAN KEMATIAN PEREMPUAN BERUMUR 10-54 TAHUN SEJAK 1 JANUARI 2010 (P505 KOL(6)=10-54; P506=2 & P507 SEMUA BERKODE 2). YA 1 TIDAK..... 2		
503.	LIHAT DAFTAR SUPAS2015-S BLOK IV P404, P407 DAN P408 PERIKSA APAKAH DI RUMAH TANGGA INI ADA PRIA UMUR 10 TAHUN KE ATAS BERSTATUS CERAI MATI (P404=1; P407≥10 & P408=6). YA 1 → NAMA PRIA CERAI MATI : _____ TIDAK..... 2		
504.	LIHAT DAFTAR SUPAS2015-S BLOK IV P407 DAN P410 PERIKSA APAKAH DI RUMAH TANGGA INI ADA ART BERUMUR 0-5 TAHUN DAN IBU KANDUNGNYA TIDAK TINGGAL DI RUMAH TANGGA INI (P407=0-5) & (P410=00). YA 1 → NAMA ART BERUMUR 0-5 TAHUN : _____ TIDAK..... 2		
JIKA P501 = 1 LANJUTKAN KE P508 ; JIKA P502 = 1 LANJUTKAN KE P508 ; JIKA P503 = 1 LANJUTKAN KE P505 ; JIKA P504 = 1 LANJUTKAN KE P506 ; JIKA P501, P502, P503, DAN P504 BERKODE 2 MAKA STOP			
505.	Apakah istri (NAMA PRIA BERSTATUS CERAI MATI) meninggal sejak 1 Januari 2010? YA 1 → KE P508 TIDAK..... 2 → STOP		
506.	Apakah ibu kandung (NAMA ART BERUMUR 0-5 TAHUN) masih hidup? YA 1 → STOP TIDAK..... 2		
507.	Apakah ibu kandung (NAMA) meninggal sejak 1 Januari 2010? YA 1 TIDAK..... 2 → STOP		
JIKA P501, P502, P505 DAN P507 MERUJUK PADA ALMARHUMAH YANG SAMA, MAKA DATA ALMARHUMAH CUKUP SEKALI SAJA DITANYAKAN, JIKA ALMARHUMAH LEBIH DARI SATU GUNAKAN LEMBAR CADANGAN			
508.	Siapa nama Almarhumah? NAMA : _____		
509.	Berapa umur Almarhumah saat meninggal? UMUR : _____ TAHUN JIKA ALMARHUMAH BERUMUR KURANG DARI 10 TAHUN ATAU LEBIH DARI 54 TAHUN MAKA STOP		
510.	Pada bulan dan tahun berapa Almarhumah lahir? BULAN DAN TAHUN LAHIR : _____ / _____		
511.	Tahun berapa Almarhumah meninggal? TAHUN MENINGGAL : _____		
512.	a. Apakah Almarhumah meninggal pada masa kehamilan/keguguran? YA 1 → HAMIL : _____ BULAN _____ → KE P513 TIDAK..... 2		
	b. Apakah Almarhumah meninggal pada saat persalinan? YA 1 → KE P513 TIDAK..... 2		
	c. Apakah Almarhumah meninggal pada masa 2 bulan setelah persalinan/keguguran? YA 1 → NIFAS : _____ HARI _____ → KE P513 TIDAK..... 2 → STOP		
513.	Dimanakah Almarhumah meninggal? Fasilitas Kesehatan..... 1 Perjalanan..... 3 Rumah..... 2 Lainnya (_____) 6		
514.	Apakah sebab kematian Almarhumah? Sakit kronis yang diderita sebelum kehamilan/keguguran..... 1 Kecelakaan..... 3 Sakit yang diderita pada masa kehamilan/saat keguguran/ saat persalinan/masa nifas..... 2 Tidak tahu..... 8		

NOMOR URUT RUMAH TANGGA SAMPEL: 14		NAMA KRT: SOEPARDI	
JUMLAH ART (SUPAS2015-S) L: 02 P: 02 L+P: 04		JUMLAH KEMATIAN (SUPAS2015-S) L: 00 P: 00 L+P: 00	

V. VERIFIKASI KEMATIAN MATERNAL			
501.	LIHAT DAFTAR SUPAS2015-S BLOK V.A P505, P506 DAN P507 PERIKSA APAKAH RUMAH TANGGA INI ADA KEJADIAN KEMATIAN PEREMPUAN BERUMUR 10-54 TAHUN PADA MASA KEHAMILAN/KEGUGURAN, SAAT PERSALINAN, ATAU MASA 2 BULAN SETELAH PERSALINAN/KEGUGURAN SEJAK 1 JANUARI 2010 (P505 KOL(6)=10-54; P506=2; & P507 ADA SATU KODE 1 YANG DILINGKARI). YA 1 TIDAK..... 2		2
502.	LIHAT DAFTAR SUPAS2015-S BLOK V.A P505, P506 DAN P507 PERIKSA APAKAH DI RUMAH TANGGA INI ADA KEJADIAN KEMATIAN PEREMPUAN BERUMUR 10-54 TAHUN SEJAK 1 JANUARI 2010 (P505 KOL(6)=10-54; P506=2 & P507 SEMUA BERKODE 2). YA 1 TIDAK..... 2		2
503.	LIHAT DAFTAR SUPAS2015-S BLOK IV P404, P407 DAN P408 PERIKSA APAKAH DI RUMAH TANGGA INI ADA PRIA UMUR 10 TAHUN KE ATAS BERSTATUS CERAI MATI (P404=1; P407≥10 & P408=6). YA 1 TIDAK..... 2 NAMA PRIA CERAI MATI : _____		2
504.	LIHAT DAFTAR SUPAS2015-S BLOK IV P407 DAN P410 PERIKSA APAKAH DI RUMAH TANGGA INI ADA ART BERUMUR 0-5 TAHUN DAN IBU KANDUNGNYA TIDAK TINGGAL DI RUMAH TANGGA INI (P407=0-5) & (P410=00). YA 1 TIDAK..... 2 NAMA ART BERUMUR 0-5 TAHUN : _____		2
JIKA P501 = 1 LANJUTKAN KE P508 ; JIKA P502 = 1 LANJUTKAN KE P508 ; JIKA P503 = 1 LANJUTKAN KE P505 ; JIKA P504 = 1 LANJUTKAN KE P506 ; JIKA P501, P502, P503, DAN P504 BERKODE 2 MAKA STOP			
505	Apakah istri (NAMA PRIA BERSTATUS CERAI MATI) meninggal sejak 1 Januari 2010? YA 1 TIDAK..... 2 KE P508 STOP		<input type="checkbox"/>
506	Apakah ibu kandung (NAMA ART BERUMUR 0-5 TAHUN) masih hidup? YA 1 TIDAK..... 2 STOP		<input type="checkbox"/>
507	Apakah ibu kandung (NAMA) meninggal sejak 1 Januari 2010? YA 1 TIDAK..... 2 STOP		<input type="checkbox"/>
JIKA P501, P502, P503 DAN P507 MERUJUK PADA ALMARHUMAH YANG SAMA, MAKA DATA ALMARHUMAH CUKUP SEKALI SAJA DITANYAKAN, JIKA ALMARHUMAH LEBIH DARI SATU GUNAKAN LEMBAR CADANGAN			
508	Siapa nama Almarhumah? NAMA : _____		
509	Berapa umur Almarhumah saat meninggal? UMUR : _____ TAHUN JIKA ALMARHUMAH BERUMUR KURANG DARI 10 TAHUN ATAU LEBIH DARI 54 TAHUN MAKA STOP		
510	Pada bulan dan tahun berapa Almarhumah lahir? BULAN DAN TAHUN LAHIR : _____ / _____		
511	Tahun berapa Almarhumah meninggal? TAHUN MENINGGAL : _____		
512	a. Apakah Almarhumah meninggal pada masa kehamilan/keguguran? YA 1 TIDAK..... 2 HAMIL : _____ BULAN KE P513		
	b. Apakah Almarhumah meninggal pada saat persalinan? YA 1 TIDAK..... 2 KE P513		
	c. Apakah Almarhumah meninggal pada masa 2 bulan setelah persalinan/keguguran? YA 1 TIDAK..... 2 NIFAS : _____ HARI KE P513 STOP		
513	Dimanakah Almarhumah meninggal? Fasilitas Kesehatan..... 1 Perjalanan..... 3 Rumah..... 2 Lainnya (_____) 6 TULISKAN		
514	Apakah sebab kematian Almarhumah? Sakit kronis yang diderita sebelum kehamilan/keguguran..... 1 Kecelakaan..... 3 Sakit yang diderita pada masa kehamilan/saat keguguran/saat persalinan/masa nifas..... 2 Tidak tahu..... 8		

NOMOR URUT RUMAH TANGGA SAMPEL: 1 5		NAMA KRT: <u>SALMAN</u>	
JUMLAH ART (SUPAS2015-S) L: 0 1 P: 0 2 L+P: 0 3		JUMLAH KEMATIAN (SUPAS2015-S) L: 0 0 P: 0 1 L+P: 0 1	
V. VERIFIKASI KEMATIAN MATERNAL			
501.	LIHAT DAFTAR SUPAS2015-S BLOK V.A P505, P506 DAN P507 PERIKSA APAKAH RUMAH TANGGA INI ADA KEJADIAN KEMATIAN PEREMPUAN BERUMUR 10-54 TAHUN PADA MASA KEHAMILAN/KEGUGURAN, SAAT PERSALINAN, ATAU MASA 2 BULAN SETELAH PERSALINAN/KEGUGURAN SEJAK 1 JANUARI 2010 (P505 KOL(6)=10-54; P506=2; & P507 ADA SATU KODE 1 YANG DILINGKARI). YA 1 TIDAK..... 2 1		
502.	LIHAT DAFTAR SUPAS2015-S BLOK V.A P505, P506 DAN P507 PERIKSA APAKAH DI RUMAH TANGGA INI ADA KEJADIAN KEMATIAN PEREMPUAN BERUMUR 10-54 TAHUN SEJAK 1 JANUARI 2010 (P505 KOL(6)=10-54; P506=2 & P507 SEMUA BERKODE 2). YA 1 TIDAK..... 2 1		
503.	LIHAT DAFTAR SUPAS2015-S BLOK IV P404, P407 DAN P408 PERIKSA APAKAH DI RUMAH TANGGA INI ADA PRIA UMUR 10 TAHUN KE ATAS BERSTATUS CERAI MATI (P404=1; P407≥10 & P408=6). YA 1 → NAMA PRIA CERAI MATI : _____ TIDAK..... 2 2		
504.	LIHAT DAFTAR SUPAS2015-S BLOK IV P407 DAN P410 PERIKSA APAKAH DI RUMAH TANGGA INI ADA ART BERUMUR 0-5 TAHUN DAN IBU KANDUNGNYA TIDAK TINGGAL DI RUMAH TANGGA INI (P407=0-5) & (P410=00). YA 1 → NAMA ART BERUMUR 0-5 TAHUN : _____ TIDAK..... 2 2		
JIKA P501 = 1 LANJUTKAN KE P508 ; JIKA P502 = 1 LANJUTKAN KE P508 ; JIKA P503 = 1 LANJUTKAN KE P505 ; JIKA P504 = 1 LANJUTKAN KE P506 ; JIKA P501, P502, P503, DAN P504 BERKODE 2 MAKA STOP			
505.	Apakah istri (NAMA PRIA BERSTATUS CERAI MATI) meninggal sejak 1 Januari 2010? YA 1 → KE P508 TIDAK..... 2 → STOP 		
506.	Apakah ibu kandung (NAMA ART BERUMUR 0-5 TAHUN) masih hidup? YA 1 → STOP TIDAK..... 2 		
507.	Apakah ibu kandung (NAMA) meninggal sejak 1 Januari 2010? YA 1 TIDAK..... 2 → STOP 		
JIKA P501, P502, P505 DAN P507 MERUJUK PADA ALMARHUMAH YANG SAMA, MAKA DATA ALMARHUMAH CUKUP SEKALI SAJA DITANYAKAN, JIKA ALMARHUMAH LEBIH DARI SATU GUNAKAN LEMBAR CADANGAN			
508.	Siapa nama Almarhumah? NAMA : <u>RANINDITA</u>		
509.	Berapa umur Almarhumah saat meninggal? UMUR : <u>24</u> TAHUN 2 4 JIKA ALMARHUMAH BERUMUR KURANG DARI 10 TAHUN ATAU LEBIH DARI 54 TAHUN MAKA STOP		
510.	Pada bulan dan tahun berapa Almarhumah lahir? BULAN DAN TAHUN LAHIR : <u>02 / 1988</u> 0 2 1 1 9 8 8		
511.	Tahun berapa Almarhumah meninggal? TAHUN MENINGGAL : <u>2012</u> 2 0 1 2		
512.	a. Apakah Almarhumah meninggal pada masa kehamilan/keguguran? YA 1 → HAMIL : <u>4</u> BULAN 0 4 → KE P513 TIDAK..... 2 1 b. Apakah Almarhumah meninggal pada saat persalinan? YA 1 → KE P513 TIDAK..... 2 c. Apakah Almarhumah meninggal pada masa 2 bulan setelah persalinan/keguguran? YA 1 → NIFAS : _____ HARI → KE P513 TIDAK..... 2 → STOP 		
513.	Dimanakah Almarhumah meninggal? Fasilitas Kesehatan..... 1 Perjalanan..... 3 Rumah..... 2 Lainnya (_____) 6 1 <div style="text-align: center; font-size: small;">TULISKAN</div>		
514.	Apakah sebab kematian Almarhumah? Sakit kronis yang diderita sebelum kehamilan/keguguran..... 1 Kecelakaan..... 3 Sakit yang diderita pada masa kehamilan/saat keguguran/ saat persalinan/masa nifas..... 2 Tidak tahu..... 8 3		

NOMOR URUT RUMAH TANGGA SAMPEL: 1 6		NAMA KRT: <u>ROHANU</u>	
JUMLAH ART (SUPAS2015-S) L: 0 2 P: 0 2 L+P: 0 4		JUMLAH KEMATIAN (SUPAS2015-S) L: 0 0 P: 0 0 L+P: 0 0	
V. VERIFIKASI KEMATIAN MATERNAL			
501.	LIHAT DAFTAR SUPAS2015-S BLOK V.A P505, P506 DAN P507 PERIKSA APAKAH RUMAH TANGGA INI ADA KEJADIAN KEMATIAN PEREMPUAN BERUMUR 10-54 TAHUN PADA MASA KEHAMILAN/KEGUGURAN, SAAT PERSALINAN, ATAU MASA 2 BULAN SETELAH PERSALINAN/KEGUGURAN SEJAK 1 JANUARI 2010 (P505 KOL(6)=10-54; P506=2; & P507 ADA SATU KODE 1 YANG DILINGKARI). YA 1 TIDAK..... 2		
502.	LIHAT DAFTAR SUPAS2015-S BLOK V.A P505, P506 DAN P507 PERIKSA APAKAH DI RUMAH TANGGA INI ADA KEJADIAN KEMATIAN PEREMPUAN BERUMUR 10-54 TAHUN SEJAK 1 JANUARI 2010 (P505 KOL(6)=10-54; P506=2 & P507 SEMUA BERKODE 2). YA 1 TIDAK..... 2		
503.	LIHAT DAFTAR SUPAS2015-S BLOK IV P404, P407 DAN P408 PERIKSA APAKAH DI RUMAH TANGGA INI ADA PRIA UMUR 10 TAHUN KE ATAS BERSTATUS CERAI MATI (P404=1; P407≥10 & P408=6). YA 1 → NAMA PRIA CERAI MATI : _____ TIDAK..... 2		
504.	LIHAT DAFTAR SUPAS2015-S BLOK IV P407 DAN P410 PERIKSA APAKAH DI RUMAH TANGGA INI ADA ART BERUMUR 0-5 TAHUN DAN IBU KANDUNGNYA TIDAK TINGGAL DI RUMAH TANGGA INI (P407=0-5) & (P410=00). YA 1 → NAMA ART BERUMUR 0-5 TAHUN : _____ TIDAK..... 2		
JIKA P501 = 1 LANJUTKAN KE P508 ; JIKA P502 = 1 LANJUTKAN KE P508 ; JIKA P503 = 1 LANJUTKAN KE P505 ; JIKA P504 = 1 LANJUTKAN KE P506 ; JIKA P501, P502, P503, DAN P504 BERKODE 2 MAKA STOP			
505	Apakah istri (NAMA PRIA BERSTATUS CERAI MATI) meninggal sejak 1 Januari 2010?		<input type="checkbox"/>
	YA 1 → KE P508 TIDAK..... 2 → STOP		
506	Apakah ibu kandung (NAMA ART BERUMUR 0-5 TAHUN) masih hidup?		<input type="checkbox"/>
	YA 1 → STOP TIDAK..... 2		
507	Apakah ibu kandung (NAMA) meninggal sejak 1 Januari 2010?		<input type="checkbox"/>
	YA 1 TIDAK..... 2 → STOP		
JIKA P501, P502, P505 DAN P507 MERUJUK PADA ALMARHUMAH YANG SAMA, MAKA DATA ALMARHUMAH CUKUP SEKALI SAJA DITANYAKAN, JIKA ALMARHUMAH LEBIH DARI SATU GUNAKAN LEMBAR CADANGAN			
508	Siapa nama Almarhumah? NAMA : _____		
509	Berapa umur Almarhumah saat meninggal? UMUR : _____ TAHUN 		
JIKA ALMARHUMAH BERUMUR KURANG DARI 10 TAHUN ATAU LEBIH DARI 54 TAHUN MAKA STOP			
510	Pada bulan dan tahun berapa Almarhumah lahir? BULAN DAN TAHUN LAHIR : / 		
511	Tahun berapa Almarhumah meninggal? TAHUN MENINGGAL : 		
512	a. Apakah Almarhumah meninggal pada masa kehamilan/keguguran? YA 1 → HAMIL : _____ BULAN → KE P513 TIDAK..... 2		
	b. Apakah Almarhumah meninggal pada saat persalinan? YA 1 → KE P513 TIDAK..... 2		
	c. Apakah Almarhumah meninggal pada masa 2 bulan setelah persalinan/keguguran? YA 1 → NIFAS : _____ HARI → KE P513 TIDAK..... 2 → STOP		
513	Dimanakah Almarhumah meninggal? Fasilitas Kesehatan..... 1 Perjalanan..... 3 Rumah..... 2 Lainnya (_____) 6 <div style="text-align: center;">TULISKAN</div>		
514	Apakah sebab kematian Almarhumah? Sakit kronis yang diderita sebelum kehamilan/keguguran..... 1 Kecelakaan..... 3 Sakit yang diderita pada masa kehamilan/saat keguguran/ saat persalinan/masa nifas..... 2 Tidak tahu..... 8		