



STATISTIKOS DEPARTAMENTAS
STATISTICS LITHUANIA

ISSN 1648-5157

**DARBO JĖGA, UŽIMTUMAS IR
NEDARBAS**

2003–2007

*LABOUR FORCE, EMPLOYMENT AND
UNEMPLOYMENT*

Vilnius 2008

Sutartiniai ženklai

Explanation of symbols

- – tokio reiškinio (rodiklio) atitinkamu laikotarpiu nebuvo
category not applicable
- 0,0 – rodiklio dydis yra mažesnis negu nurodyti matavimo vienetai
magnitude less than indicated measurement units
- ... – nėra duomenų, nors toks reiškinys (rodiklis) atitinkamu laikotarpiu buvo
data not available, although the phenomenon existed

Naudojant Statistikos departamento duomenis, būtina nurodyti duomenų šaltinį.
Reproduction and quoting are authorised provided the source is acknowledged.

© Statistikos departamentas prie Lietuvos Respublikos Vyriausybės, 2008

TURINYS

IVADAS

TYRIMO APRAŠYMAS

PAGRINDINĖS SĄVOKOS

APŽVALGA

PAKLAIĐŲ SKAIČIAVIMAS

1. GYVENTOJŲ AKTYVUMAS

15 m. ir vyresni gyventojai pagal užimtumo statusą 2003 ir 2007 m.

1.1. Pagrindiniai gyventojų užimtumo rodikliai 2003–2007 m. ketvirčiais

Darbo jėga, užimtumas ir nedarbas 2003–2007 m.

1.2. Pagrindiniai gyventojų užimtumo rodikliai 2003–2007 m.

1.3. Darbo jėga pagal amžiaus grupes

1.4. Darbo jėgos aktyvumo lygis pagal amžiaus grupes

1.5. Užimti gyventojai pagal amžiaus grupes

1.6. Užimtumo lygis pagal amžiaus grupes

2. UŽIMTI GYVENTOJAI

2.1. Užimti gyventojai pagal darbovietėje dirbančių asmenų skaičių

2.2. Užimti gyventojai pagal užimtumo statusą ir darbą visą arba ne visą darbo dieną

2.3. Užimti gyventojai pagal ekonominės veiklos rūšis

2.4. Užimti gyventojai pagal profesijų grupes

2.5. Užimti gyventojai pagal profesijų grupes ir ekonominės veiklos rūšis

2.6. Netipiškas užimtų gyventojų darbas

2.7. Užimti gyventojai pagal įprastą dirbtų valandų skaičių per savaitę

2.8. Užimtų gyventojų vidutinis faktiškai dirbtų valandų skaičius per savaitę pagal ekonominės veiklos rūšis pagrindiniame darbe

2.9. Samdomi darbuotojai pagal darbo pastovumą

2.10. Samdomi darbuotojai pagal ekonominės veiklos rūšis

2.11. Samdomi darbuotojai pagal profesijų grupes

2.12. Samdomi darbuotojai pagal gauto darbo užmokesčio dydį

2.13. Papildomą darbą dirbančių gyventojų užimtumo statusas

2.14. Papildomą darbą dirbančių gyventojų skaičius pagal ekonominės veiklos rūšis

3. NEDARBAS

3.1. Bedarbiai pagal amžiaus grupes

3.2. Nedarbo lygis pagal amžiaus grupes

3.3. Bedarbiai pagal amžiaus grupes ir nedarbo trukmę

3.4. Bedarbių užsiėmimas iki darbo paieškų

3.5. Bedarbiai pagal darbo netekimo priežastis

3.6. Bedarbiai pagal buvusios darbovietės ekonominės veiklos rūšį

3.7. Bedarbiai pagal ankstesnę profesiją

3.8. Bedarbiai pagal darbo ieškojimo būdus

CONTENTS

5 INTRODUCTION

5 DESCRIPTION OF THE SURVEY

6 MAIN DEFINITIONS

7 SUMMARY

11 CALCULATION OF ERRORS

12 1. ACTIVITY OF THE POPULATION

Population aged 15 years or more by employment status, 2003 and 2007

13 1.1. Main quarterly data of employment, 2003–2007

Labour force, employment and unemployment, 2003–2007

16 1.2. Main data of employment, 2003–2007

17 1.3. Labour force by age

18 1.4. Labour force activity rate by age

19 1.5. Employed population by age

20 1.6. Employment rate by age

22 2. EMPLOYED POPULATION

22 2.1. Employed population by number of persons working at the local unit

23 2.2. Employed population by professional status and full-time/part-time breakdown

25 2.3. Employed population by kind of economic activity

29 2.4. Employed population by occupation

31 2.5. Employed population by occupation and kind of economic activity

33 2.6. Employed population by atypical work

35 2.7. Employed population by usual hours of work per week

37 2.8. Average hours actually worked per week of employed population by kind of economic activity on the main job

39 2.9. Employees by job stability

39 2.10. Employees by kind of economic activity

43 2.11. Employees by occupation

45 2.12. Employees by net wages and salaries

46 2.13. Employment in second job by professional status

47 2.14. Employment in second job by kind of economic activity

48 3. UNEMPLOYMENT

48 3.1. Unemployed by age

49 3.2. Unemployment rate by age

50 3.3. Unemployed by age and duration of unemployment

53 3.4. Unemployed occupation prior to employment search

54 3.5. Unemployed by reason for losing last job or business

55 3.6. Unemployed by previous kind of economic activity

56 3.7. Unemployed by previous occupation

58 3.8. Unemployed by main methods used to find a job

4. IŠSILAVINIMAS

- 4.1. Gyventojų išsilavinimas
15 m. ir vyresnių gyventojų išsilavinimas 2003 ir 2007 m.
- 4.2. Užimtų gyventojų išsilavinimas
Užimtų gyventojų išsilavinimas 2003 ir 2007 m.
- 4.3. Bedarbių išsilavinimas
Bedarbių išsilavinimas 2003 ir 2007 m.
- 4.4. Gyventojų nuolatinis mokymasis

5. GYVENTOJŲ UŽIMTUMAS PAGAL APSKRITIS

- 5.1. Darbo jėga pagal apskritis
- 5.2. Užimti gyventojai pagal apskritis
- 5.3. Bedarbiai pagal apskritis
- 5.4. Darbo jėgos aktyvumo lygis pagal apskritis
- 5.5. Užimtumo lygis pagal apskritis
- 5.6. Nedarbo lygis pagal apskritis
Nedarbo lygis pagal apskritis 2003 ir 2006–2007 m.
- 5.7. Jaunimo nedarbo lygis pagal apskritis
- 5.8. Užimti gyventojai žemės ūkyje, medžioklėje, miškininkystėje ir žuvininkystėje pagal apskritis
- 5.9. Užimti gyventojai pramonėje pagal apskritis
- 5.10. Užimti gyventojai statyboje pagal apskritis
- 5.11. Užimti gyventojai paslaugų sektoriuje pagal apskritis
- 5.12. Užimti gyventojai pagal apskritis ir savivaldybes

6. EUROPOS SĄJUNGOS ŠALIŲ PAGRINDINIAI UŽIMTUMO RODIKLIAI

- 6.1. Užimtumo lygis
- 6.2. Vyresnio amžiaus gyventojų užimtumo lygis
- 6.3. Nedarbo lygis
Nedarbo lygis Europos Sąjungos šalyse 2003 ir 2007 m.
- 6.4. Ilgalaikio nedarbo lygis
- 6.5. Gyventojų nuolatinis mokymasis

59 4. EDUCATION

- 59 4.1. Population by educational attainment
Population aged 15 years and over by educational attainment, 2003 and 2007
- 60
- 61 4.2. Employed population by educational attainment
Employed population by educational attainment, 2003 and 2007
- 62
- 63 4.3. Unemployed by educational attainment
Unemployed population by educational attainment, 2003 and 2007
- 64
- 65 4.4. Life-long learning

66 5. EMPLOYMENT BY COUNTY

- 66 5.1. Labour force by county
- 67 5.2. Employed population by county
- 68 5.3. Unemployed by county
- 69 5.4. Labour force activity rate by county
- 70 5.5. Employment rate by county
- 71 5.6. Unemployment rate by county
Unemployment rate by county, 2003 and 2006–2007
- 72
- 73 5.7. Youth unemployment rate by county
- 74 5.8. Employed population in agriculture, hunting, forestry and fishing by county
- 75 5.9. Employed population in industry by county
- 76 5.10. Employed population in construction by county
- 77 5.11. Employed population in services by county
- 78 5.12. Employed population by county and municipality

80 6. MAIN EMPLOYMENT INDICATORS OF EU COUNTRIES

- 80 6.1. Employment rate
- 81 6.2. Employment rate of older workers
- 82 6.3. Unemployment rate
Unemployment rate in the European Union, 2003 and 2007
- 83
- 84 6.4. Long-term unemployment rate
- 85 6.5. Life-long learning

IVADAS

Leidinyje pateikiami duomenys apie gyventojų užimtumą ir nedarbą 2003–2007 metais, remiantis Statistikos departamento atliekamo gyventojų užimtumo tyrimo duomenimis. Pagrindiniai tyrimų rodikliai, perskaičiuoti visiems šalies gyventojams, skelbiami šio leidinio lentelėse.

Atliekant gyventojų užimtumo tyrimą taikomi Tarptautinės darbo organizacijos (TDO) priimti užimtų gyventojų ir bedarbių apibrėžimai. Tyrimo klausimynas visiškai atitinka Europos Tarybos ir Europos Komisijos reglamentų reikalavimus. Todėl šių tyrimų duomenys palyginami tarp valstybių.

TYRIMO APRAŠYMAS

Statistikos departamentas gyventojų užimtumo tyrimą atlieka nuo 1998 m., o nuo 2002 m. jis atliekamas nuolat. Nuolatinis tyrimas yra laikomas toks tyrimas, kai kiekvieną savaitę apklausiama 1/13 kas ketvirtį atrinktų gyventojų.

Iki 2007 m. gyventojų užimtumo tyrimui kiekvieną ketvirtį buvo atrenkama 4000 namų ūkių ir apklausiami juose gyvenantys 15 metų ir vyresni gyventojai. Nuo 2007 m. tyrimo imtis padidinta. Pirmąjį ketvirtį buvo atrinkta 5500 namų ūkių, antrąjį–ketvirtąjį ketvirtį – po 7000 namų ūkių. Kiekvieną ketvirtį atrankoje ketvirtadalis namų ūkių keičiami. Namų ūkiai atrenkami iš Gyventojų registro atsitiktinių imčių metodu. Į atranką patenka gyventojai iš visų miestų, miestelių ir kai kurių kaimų. Tyrimą atlieka kvalifikuoti klausėjai. Jie, remdamiesi respondentų atsakymais (gautais apklausiant tiesiogiai ar telefonu), užpildo klausimynus.

Leidinio lentelėse pateikiami vidutiniai metų duomenys.

Pagal vartotojų pageidavimus galima apskaičiuoti ir kitokią statistinę informaciją ar rodiklius.

Daugiau informacijos šia tema rasite Statistikos departamento tinklalapyje www.stat.gov.lt skyriaus „Gyventojai ir socialinė statistika“ <http://www.stat.gov.lt/lt/pages/view/?id=1574> skirsnyje „Užimtumas ir darbo rinka“.

For more information on the issue, please see the website of Statistics Lithuania www.stat.gov.lt, section “Population and social statistics”, <http://www.stat.gov.lt/en/news/view/?id=2026> subsections “Employment and labour market”.

INTRODUCTION

The publication releases data on employment and unemployment of population based on Labour Force Survey carried out by Statistics Lithuania in 2003-2007. The tables of the chapter show the main data calculated for total population.

When conducting Labour Force Survey unified definitions of the employed and unemployed approved by the International Labour Organization (ILO) were used. The questionnaire was made up in compliance with the European Council and European Commission regulations. Accordingly, survey results are internationally compatible.

DESCRIPTION OF THE SURVEY

Labour Force Survey was started by Statistics Lithuania in 1998 and since 2002 it has been carried out continuously. A continuous survey is such a survey when 1/13 of population sampled for a quarterly survey is interviewed each week.

Till 2007 Labour Force Survey as many as 4000 households are sampled and their members aged 15 and older are interviewed each quarter. From 2007, the survey sample has been expanded. In I quarter, 5500 households were selected, in each II, III and IV quarters - 7000 households. Each quarter 25 per cent of the sampled households are replaced. The selection of households is accomplished applying a sampling method and using the Population Register. The sample includes the population of all cities, towns and some villages. The survey is carried out by interviewers who fill in the questionnaires basing on the respondents' answers (face-to-face interview or by telephone).

Average annual data are shown in the tables.

According to the request of users, it is also possible to calculate other statistical information or indicators.

PAGRINDINĖS SĄVOKOS

Užimti gyventojai – tiriamojo amžiaus asmenys, kurie tiriamąją savaitę dirbo bet kokią darbą ne trumpiau kaip 1 valandą, už kurį gavo darbo užmokestį pinigais arba natūra (maisto produktais ar kitais gaminiais), ar turėjo pelno (pajamų). Tai visi asmenys, priklausantys užimtųjų kategorijai: darbdaviai, savininkai, ūkininkai, samdomi darbuotojai, šeiminiėje įmonėje dirbantys šeimos nariai, savarankiškai dirbantys asmenys.

Užimtaisiais laikomi ir tie asmenys, kurie tiriamąją savaitę sirgo, atostogavo, nedirbo dėl trumpalaikių ar ilgalaikių prastovų, augino vaikus iki 3 metų amžiaus, bet tyrimo metu nebuvo nutraukę oficialių ryšių su darbovieta.

Bedarbiai, remiantis TDO rekomendacijomis, yra 15–74 m. amžiaus asmenys, kurie tiriamąją savaitę neturėjo darbo, jį suradę buvo pasirengę per artimiausias dvi savaites pradėti dirbti, keturias savaites intensyviai ieškojo mokamo darbo įvairiais būdais: kreipėsi į valstybinę ar privačią darbo biržą, darbdavius, draugus, gimes, žiniasklaidą, laikė įdarbinimo testus ar dalyvavo įdarbinimo pokalbiuose, ieškojo patalpų, įrengimų savo verslui, bandė gauti verslo liudijimą, licenciją, kreditą.

Bedarbiams taip pat priskiriami:

- asmenys, kurie laikinai dėl techninių ar ekonominių priežasčių nedirbo savo darbo vietoje ir neturėjo formalaus ryšio su darbovieta, ieškojo kito darbo;

- samdomi darbuotojai, išėję priverstinių atostogų, jei jų darbdaviai nemoka jiems pakankamo ($\geq 50\%$) darbo užmokesčio ar atlyginimo ir jei jie tyrimo metu gali dirbti ir ieško darbo. Priverstinėmis atostogomis laikomos darbdavio inicijuotos nemokamos atostogos;

- mokiniai, studentai, namų šeimininkės ir kiti asmenys, tiriamąjį laikotarpį buvę ekonomiškai neaktyvūs (mokėsi, šeiminkavo namuose), bet ieškantys darbo ir pasirengę artimiausiu metu (per dvi savaites) pradėti dirbti.

Ilgalaikiai bedarbiai – tai bedarbiai, ieškantys darbo 1 metus ir ilgiau.

Darbo jėga – visi užimti gyventojai ir bedarbiai.

Neaktyvūs gyventojai – asmenys, kurių negalima priskirti nei prie užimtųjų, nei prie bedarbių. Tai vaikai, nedirbantys mokiniai ir studentai, namų šeimininkės (-ai), nedirbantys pensininkai, neįgalieji, rentininkai, nuteistieji, asmenys, praradę viltį rasti darbą.

Darbo jėgos aktyvumo lygis – 15–64 m. amžiaus ekonomiškai aktyvių gyventojų (darbo jėgos) ir tos pačios amžiaus grupės gyventojų santykis.

Užimtumo lygis – užimtų 15–64 m. amžiaus gyventojų ir tos pačios amžiaus grupės gyventojų santykis.

Nedarbo lygis – bedarbių ir darbo jėgos santykis.

Ilgalaikio nedarbo lygis – ilgalaikių bedarbių ir darbo jėgos santykis.

Mokymosi visą gyvenimą lygis – 25–64 m. amžiaus gyventojų, per keturias paskutines savaites dalyvavusių švietimo ir profesinio mokymo veikloje, dalis.

Pagrindinis darbas – darbas, kurį asmuo dirba per darbo valandas tiriamosios savaitės metu. Jeigu asmuo dirba dviejose darbovietėse, tai pagrindinė darbovietė laikoma ta, kurioje jis dirba daugiau valandų.

Papildomas darbas – darbas, kurį asmuo atlieka po pagrindinio darbo, už kurį jis gauna papildomą darbo užmokestį ar pajamų.

MAIN DEFINITIONS

Employed population refers to the residents of a surveyed age, who have been working during the reference week for no less than 1 hour and for which they were compensated in cash or kind (food products or other stuff) or had profit (income). They are the persons having the professional status of employers, owners, farmers, employees, contributing family workers, self-employed.

Employed persons refer also to those who were ill during the surveyed week, had vacations, didn't work due to short-term or long-term idle time, took care of children under 3 years of age and maintained official ties with the working place.

Unemployed by the ILO definitions are persons aged 15–74, who had no job during the reference week, were ready to start working if work was available during the coming fortnight and actively seeking for a job for a four-week period, i. e. applied to the public or private employment agencies, employers, friends, relatives, mass media, passed tests or had recruitment interviews, looked for premises, equipment for his / her own business, tried to obtain a business certificate, get a licence or financial resources.

Unemployed persons include:

- persons who are not in their working places temporarily due to technical or economic reasons and have no official ties with their work place and are seeking for other job;

- employees who are on forced leave if an employer does not pay them sufficient wages or salaries ($\geq 50\%$) and if they are available for work and seek for a job during the survey. Forced leave is treated as a case of unpaid leave initiated by the employer;

- pupils, students, housewives and other persons who were engaged in non-economic activity during the reference week (study, household keepers) but were seeking for a job and were ready to start working in the nearest future (in two weeks).

Long-term unemployed refer to unemployed seeking for a job for one year and longer.

Labour force means residents, who are employed or unemployed.

Inactive population are persons who can be ascribed neither to employed nor unemployed. Those are children, non-working pupils and students, housewives, non-working pensioners, disabled, renters, prisoners, discouraged persons.

Labour force activity rate is a ratio of economically active population (labour force) aged 15–64 and the number of population of the same age group.

Employment rate is a ratio of the employed population aged 15–64 and the number of population of the same age group.

Unemployment rate is a ratio of unemployed and labour force.

Long-term unemployment rate is a ratio of long-term unemployed and labour force.

Life-long learning is percentage of the population aged 25–64 participating in education and training over the four weeks prior to the survey.

Main job is a job carried out by a person during the reference week. In case a person has two jobs, then the main job is the one, where the person works longer.

Second job refers to the one carried out by a person after the main job for pay or profit.

Darbas visą darbo dieną ar visu etatu – darbas, trunkantis ne mažiau kaip 40 val. per savaitę, išskyrus tam tikrų profesijų (pedagogų, medikų ir kt.), kurių darbo laiką nustato specialūs Vyriausybės teisės aktai, darbą.

Darbas ne visą darbo dieną ar ne visu etatu – darbas, trunkantis trumpiau negu 40 val. per savaitę, išskyrus tuos atvejus, kai laikoma, jog dirbama visą darbo dieną, neatsižvelgiant į tai, kiek valandų dirbta.

Darbdaviai – visų rūšių įmonių savininkai, dirbantys savarankiškai su vienu ar keliais partneriais nuosavoje įmonėje. Darbdaviai turi mokėti samdomam darbuotojui darbo užmokestį ir užtikrinti darbo sąlygas, numatytas darbo įstatymuose, kolektyvinėse sutartyse, kituose norminiuose aktuose ar šalių susitarimu. Partneriai gali būti ar nebūti vienos šeimos ar namų ūkio nariai.

Samdomi darbuotojai – asmenys, kurie sudaro raštišką arba žodinę darbo sutartį su įmone. Samdomas darbuotojas už atliktą darbą gauna sutartą darbo užmokestį arba atlyginimą.

Asmenys, savininko vardu vadovaujantys įmonei, priskiriami samdomų darbuotojų kategorijai.

Samdomų darbuotojų grupei priskiriami ir valstybės samdomi darbuotojai.

Savarankiškai dirbantys – asmenys, kurie dirba nuosavoje įmonėje (registruotoje ar ne) su vienu arba keliais partneriais ir neturi nuolatinių samdomų darbuotojų. Jų veikla remiasi individualiu arba šeimos narių darbu. Jie nuolat gamina prekes, teikia paslaugas, norėdami gauti pajamų. Prie savarankiškai dirbančių asmenų priskiriami: ūkininkai ir kiti žemės naudotojai, priskirti užimtųjų kategorijai, amatininkai (statybininkai, prekių gamintojai, siuvėjai, kirpėjai ir t. t.) muzikantai, dailininkai, t. y. asmenys, nepriklausantys jokiai firmai ar įmonei. Šiai grupei taip pat priskiriami asmenys, dirbantys pagal verslo liudijimą.

Padedantys šeimos nariai – asmenys, dirbantys šeimos nariams priklausančioje įmonėje (ūkyje), kuri orientuojasi į rinką, ir gyvenantys tame namų ūkyje. Padedantys šeimos nariai skirstomi į mokamus (gaunančius darbo užmokestį ar atlyginimą) ir nemokamus. Mokami šeimos nariai priskiriami samdomų darbuotojų kategorijai, o nemokami – padedantiems šeimos nariams.

Full-time job or regular job lasts at least 40 hours week, excluding some professions (teaching staff, medical specialists, etc.) whose working time is determined by special government resolutions.

Part-time job covers less than 40 hours a week, except cases when persons are considered working full-time despite the number of hours worked.

Employers are the owners of all kinds of enterprises working self-dependently with one or several partners in their own enterprise. Employers have to pay the hired worker his wage and ensure labour conditions provided for in labour laws, collective agreements and other statements or by the agreement of the parties. The partners can or cannot be the members of one family or household.

Employees are persons who make a written or oral labour contract with an enterprise. Employees get the agreed payment or wage for the work performed.

Persons managing an enterprise on behalf of the owner are ascribed to the category of employees.

Persons employed by the Government are ascribed to the category of employees.

Self-employed are persons who work in their own enterprise (registered or not) with one or more partners and don't have permanent employees. Their activity is based on individual or family members work. They continually manufacture products, render services with the purpose to get income, profit. Persons who work self-dependently include farmers and other land users ascribed to the category of employed, craft trades workers (builders, producers of goods, tailors, barbers, etc.), musicians, painters, i.e. persons who don't belong to any company or enterprise. Persons working by business certificates are also ascribed to this group

Contributing family workers are persons who work in a relative's enterprise (farm), belonging to members which is oriented towards the market and who live in the same household. Contributing family workers are divided into paid (those who get remuneration or wage) and unpaid. Paid members of the family are ascribed to the category of employees and those unpaid – to contributing members of the family workers.

APŽVALGA

2007 m. dirbo 1534,2 tūkst. 15 metų ir vyresnių gyventojų. Užimtų gyventojų skaičius per metus išaugo 35,2 tūkst., arba 2,3 procento, o palyginti su 2003 m. – 96,2 tūkst., arba 6,7 procento. Dirbančių moterų dalis beveik nesikeičia. 2007 m. moterys sudarė 49,3 procento, 2006 m. – 49,6, o 2003 m. – 49,5 procento visų dirbančiųjų.

Didėja 15–64 metų amžiaus gyventojų užimtumo lygis. Jis 2007 m. buvo didžiausias ir siekė 64,9 procento. Palyginti su 2006 m., užimtumo lygis išaugo 1,3 procento, o palyginus su 2003 m. – 4 procentais.

Įvairių gyventojų grupių užimtumas kinta skirtingai. Jaunimo (15–24 metų asmenų) užimtumo lygis 2003 m. buvo 22,6 procento, 2006 m. jis siekė 23,7 procento, o 2007 m. išaugo iki 25,2 procento.

SUMMARY

In 2007 the total number of working population aged 15 and over reached 1534.2 thousand persons. Over the year, the number of employed persons grew by 35.2 thousand, or 2.3 per cent; as compared with 2003 – it increased by 96.2 thousand, or 6.7 per cent. The share of employed female population remains almost unchanged. In 2007 women made up 49.3 per cent of the total number of employed population, in 2006 – 49.6 per cent, while in 2003 – 49.5 per cent.

Employment rate of population aged 15–64 has been increasing as well. In 2007 it was the highest and reached 64.9 per cent; as compared with 2006, it increased by 1.3 percentage point, with 2003 – increased by 4 percentage point.

Changes in employment rate in different population groups were dissimilar. Employment rate of population aged 15–24 in 2003 was 22.6 per cent, in 2006 – 23.7 per cent, while in 2007 it reached 25.2 percent.

Auga vyresnio amžiaus (55–64 metų) gyventojų užimtumo lygis – 2003 m. jis buvo 44,5 procento, o 2007 m. išaugo iki 53,4 procento.

Didėja dirbančiųjų skaičius paslaugų sektoriuje ir mažėja žemės ūkyje. 2007 m. 58,9 procento užimtųjų dirbo paslaugų sektoriuje (2003 m. – 54%), 10,4 procento – žemės ūkyje, medžioklėje, miškininkystėje ir žuvininkystėje (2003 m. – 17,9%).

Employment rate of population aged 55–64 has been increasing – in 2003 it was 44.5 per cent, while in 2007 – 53.4 per cent.

The number of population employed in the service sector has been increasing, while that in agriculture – decreasing. In 2007, 58.9 per cent of employed persons worked in the service sector (in 2003 – 54 per cent), 10.4 per cent – in agriculture, hunting, forestry and fishing (in 2003 – 17.9 per cent).

Užimti gyventojai pagal ekonominės veiklos rūšis 2003 ir 2007 m.

Employed population by kind of economic activity, 2003 and 2007

Procentai
Per cent

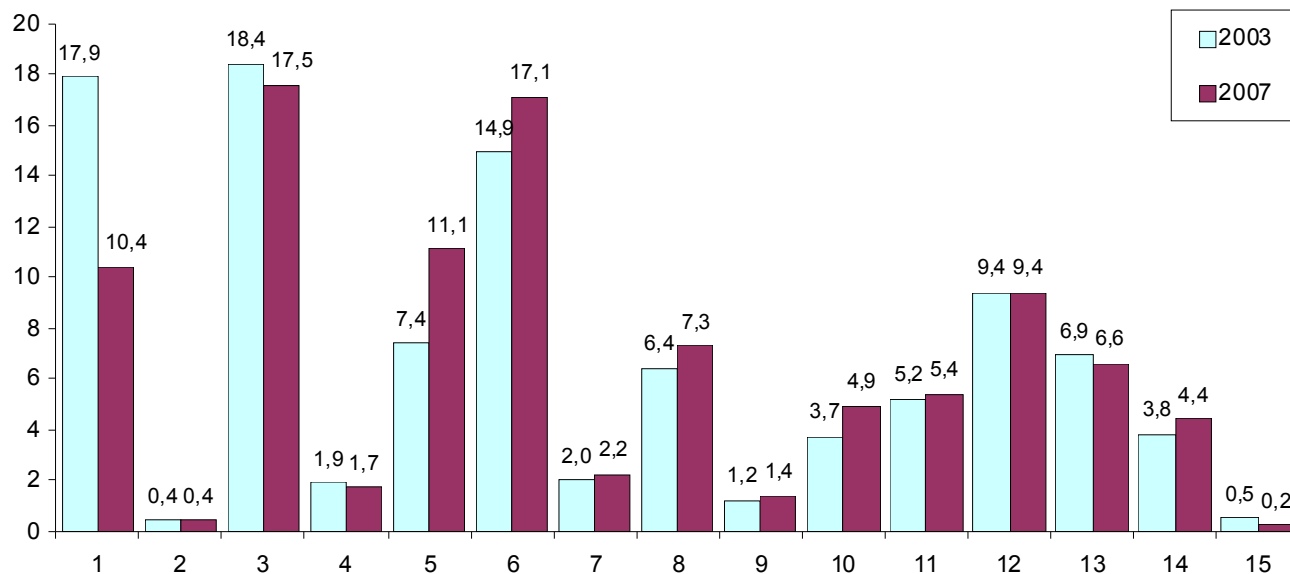

Žemės ūkis, medžioklė, miškininkystė ir žuvininkystė

Kasyba ir karjerų eksploatavimas

Apdirbamoji gamyba

Elektros, dujų ir vandens tiekimas

Statyba

Didmeninė ir mažmeninė prekyba; variklinių transporto priemonių ir motociklų remontas, asmeninių ir namų ūkio reikmenų taisymas

Viešbučiai ir restoranai

Transportas, sandėliavimas ir ryšiai

Finansinis tarpininkavimas

Nekilnojamas turtas, nuoma ir kita verslo veikla

Viešasis valdymas ir gynyba; privalomasis socialinis draudimas

Švietimas

Sveikatos priežiūra ir socialinis darbas

Kita komunalinė, socialinė ir asmeninė aptarnavimo veikla

Privačių namų ūkių veikla

1 Agriculture, hunting, forestry and fishing

2 Mining and quarrying

3 Manufacturing

4 Electricity, gas and water supply

5 Construction

6 Wholesale and retail trade; repair of motor vehicles, motorcycles and personal and household goods

7 Hotels and restaurants

8 Transport, storage and communication

9 Financial intermediation

10 Real estate, renting and business activities

11 Public administration and defence; compulsory social security

12 Education

13 Health and social work

14 Other community, social and personal service activities

15 Activities of households

Pagrindinė moterų veiklos sritimi išlieka sveikatos priežiūra ir socialinis darbas, kur 2007 m. jos sudarė 85,5 procento darbuotojų, bei švietimas, kur moterys sudarė 81,9 procento darbuotojų. Statybos, elektros, dujų ir vandens tiekimo, transporto, sandėliavimo ir ryšių veiklos srityse daugumą darbuotojų sudaro vyrai.

2007 m. daugiausia užimtų gyventojų dirbo kvalifikuotų darbininkų ir amatininkų (18,9 proc.), specialistų (18,2 proc.) ir aptarnavimo sferos ir prekybos darbuotojų (12,3 proc.) profesijų grupėms priskiriamą darbą. Mažiausia buvo jaunesniesiems tarnautojams priskiriamų darbuotojų (4,4 proc.) ir kvalifikuotų prekinio žemės ūkio ir žuvininkystės darbininkų (7,2 proc.).

Health care and social work remained feminine fields, where in 2007 women constituted 85.5 per cent of the total number of persons employed in this area; in educational institutions – 81.9 per cent. In the field of construction, electricity, gas and water supply, transport, storage and communications male employees predominated.

In 2007 the biggest share of employed population by occupation were craft and related trade workers (18.9 per cent), professionals (18.2 per cent) and service workers and shop and market sales workers (12.3 per cent). The lowest share fell per clerks (4.4 per cent) and skilled agricultural and fishery workers (7.2 per cent).

Užimti gyventojai pagal profesijų grupes 2003 ir 2007 m.

Employed population by occupation, 2003 and 2007

Teisės aktų leidėjai, vyresnieji valstybės pareigūnai, įmonių, įstaigų, organizacijų ir kiti vadovai
Legislators, senior officers and managers

Specialistai
Professionals

Jaunesnieji specialistai ir technikai
Technicians and associate professionals

Jaunesnieji tarnautojai
Clerks

Aptarnavimo sferos ir prekybos darbuotojai
Service workers and shop and market sales workers

Kvalifikuoti prekinio žemės ūkio ir žuvininkystės darbininkai
Skilled agricultural and fishery workers

Kvalifikuoti darbininkai ir amatininkai
Craft and related trades workers

Įrenginių, mašinų operatoriai ir surinkėjai
Plant and machine operators and assemblers

Nekvalifikuoti darbininkai
Elementary occupations

Ginkluotosios pajėgos (samdomi darbuotojai)
Armed forces (employees)

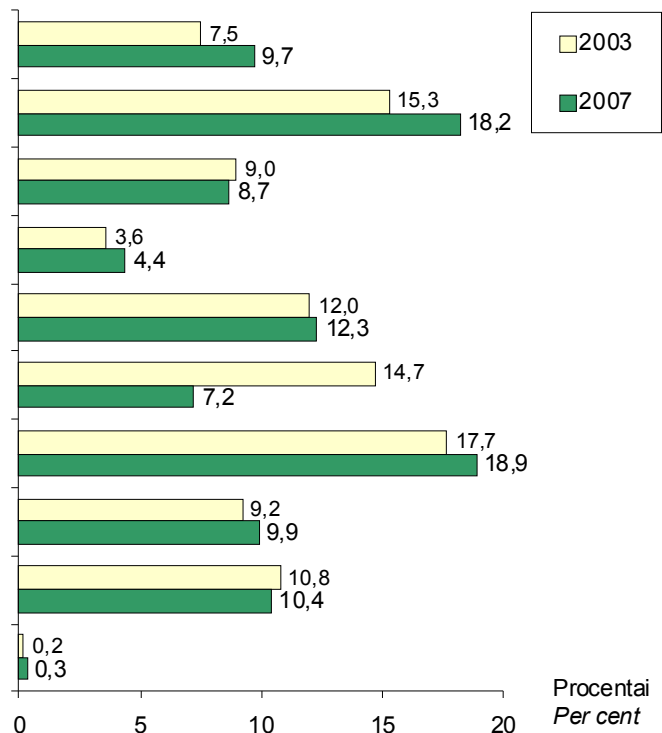

Sparčiai kylant šalies ekonomikai, besitęsiant gyventojų emigracijai ir sparčiai daugėjant laisvų darbo vietų, ženkliai mažėja bedarbių skaičius ir nedarbo lygis. 2007 m. bedarbių skaičius sumažėjo iki 69 tūkst. ir buvo pats mažiausias per visą tiriamą laikotarpį. Palyginti su 2003 m., bedarbių skaičius sumažėjo beveik tris kartus. Nedarbo lygis sumažėjo nuo 12,4 procento 2003 m. iki 4,3 procento 2007 m.

Jaunimo (15–24 metų asmenų) nedarbo lygis yra aukštesnis už bendrąjį. Kadangi iš Lietuvos emigruoja nemažai jaunimo, jų nedarbo lygis 2007 m. buvo sumažėjęs iki 8,2 procento, prieš metus jaunimo nedarbo lygis buvo 9,8 procento, o 2003 m. jis siekė net 24,8 procento.

With the rapid development of the national economic and continuing emigration, as well as rapid growth in the number of job vacancies, both the number of unemployed persons and unemployment rate have been rapidly decreasing. In 2007 the number of unemployed persons decreased to 69 thousand and was the lowest over the observed period. As compared with 2003, the number of unemployed population decreased almost three times. Unemployment rate decreased from 12.4 per cent in 2003 to 4.3 per cent in 2007.

Unemployment rate of population aged 15–24 was higher than the general unemployment rate. Whereas population emigrating from Lithuania are mostly young people, their unemployment rate in 2007 decreased to 8.2 per cent, a year ago it was 9.8 per cent, and in 2003 it reached as much as 24.8 per cent.

Nedarbo lygis ir jaunimo nedarbo lygis 2003–2007 m.

Unemployment rate and youth unemployment rate, 2003–2007

Procentai
Per cent

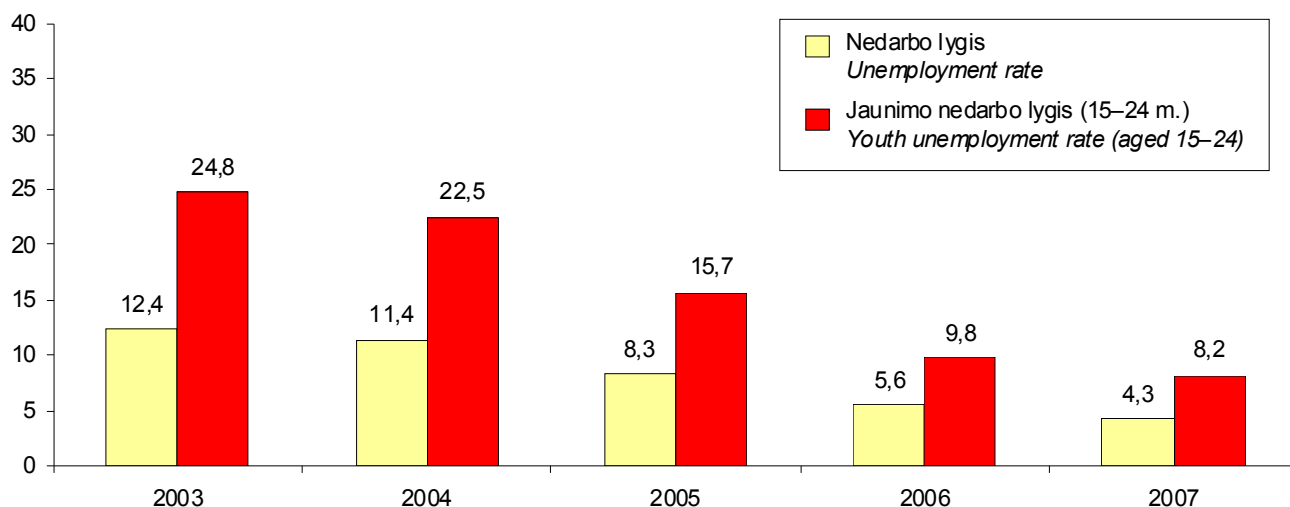

Bedarbių skaičiaus mažėjimas turėjo teigiamą poveikį ilgalaikių bedarbių skaičiaus mažėjimui. 2007 m. šalyje buvo 22,2 tūkst. ilgalaikių bedarbių, t. y. asmenų, ieškančių darbo ilgiau nei vienerius metus. Jie sudarė 32,2 procento visų bedarbių. 2003 m. tokių bedarbių buvo 102,3 tūkst., jie sudarė apie pusę visų bedarbių (50,2%).

The decrease in the number of unemployed population positively influenced the decrease in the number of long-term unemployed population. In 2007 there were 22.2 thousand long-term unemployed persons, i.e. persons looking for a job for more than a year, in the country. They made up 32.2 per cent of the total number of unemployed population. In 2003 this figure was 102.3 thousand, or half (50.2 per cent) of the total number of unemployed population.

Ilgalaikių bedarbių dalis pagal amžiaus grupes 2003–2007 m.

The share of the long-term unemployment by age group, 2003–2007

Procentai
Per cent

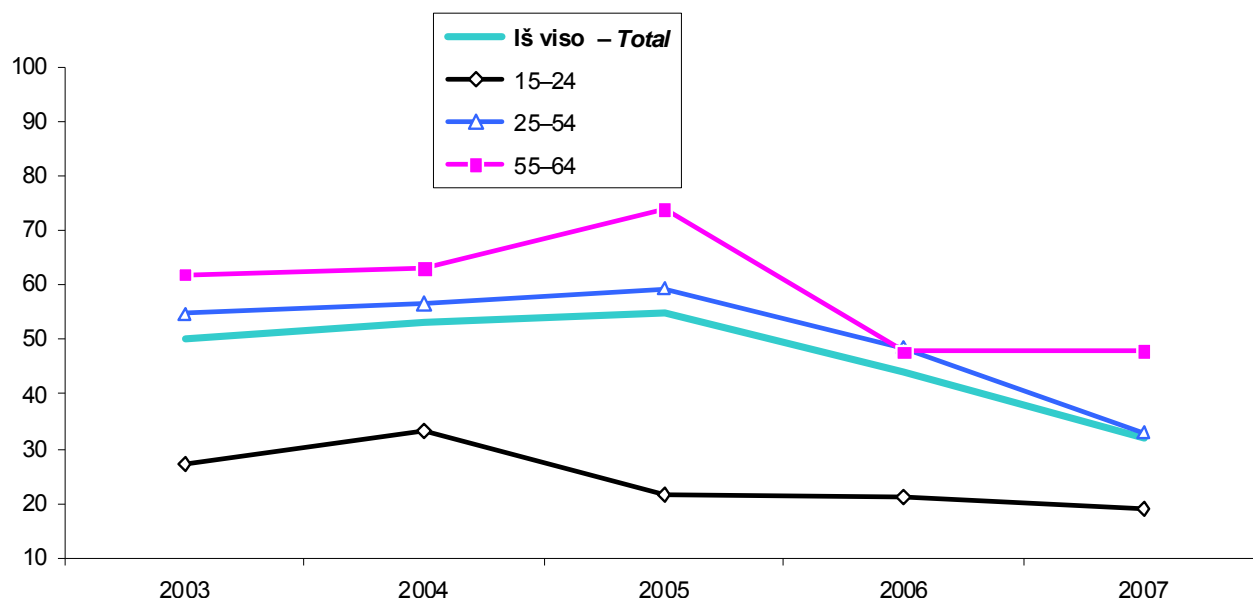

Ilgalaikio nedarbo lygis 2007 m. siekė 1,4 procento, prieš metus jis buvo 2,5 procento. 2003 m. tokių bedarbių nedarbo lygis siekė 6,2 procento.

In 2007 long-term unemployment rate reached 1.4 per cent, while a year ago it was 2.5 per cent, in 2003 – 6.2 per cent.

PAKLAIĐŲ SKAIČIAVIMAS

Užimtų gyventojų skaičius, bedarbių skaičius bei kiti leidinyje skelbiami rodikliai yra įvertinti skaičiai. Šie įverčiai yra atsitiktiniai dydžiai, nes jiems apskaičiuoti imama ne visa populiacija, o tik jos dalis. Imties naudojimas lemia įverčio atsitiktinę paklaidą. Santykinė standartinė paklaida $cv(\hat{t})$ yra nuo matavimo vienetų nepriklausantis atsitiktinės paklaidos matas, visada leidžiantis palyginti įvairių įverčių tikslumą.

Santykinės standartinės paklaidos įgyjamos reikšmės yra neneigiami skaičiai. Šiame tyrime įverčiai yra laikomi tiksliais, jei jų santykinė standartinė paklaida nėra didesnė kaip 8 procentai. Jei santykinė standartinė paklaida yra nuo 8 iki 30 procentų, įverčiai laikomi patenkinamais, o jei didesnė negu 30 procentų, įverčiai laikomi nepakankamai tiksliais. Įverčių tikslumas priklauso nuo imties dydžio, naudojamo įverčiui skaičiuoti. Kuo mažiau respondentų dalyvauja skaičiuojant įvertį, tuo jo tikslumas menkesnis.

CALCULATION OF ERRORS

Number of population employed, number of unemployed as well as other data reported in the publication are estimates. The estimates are random variables, whereas they are estimated on the basis of parts of population, but not the total population. Usage of a sample determines emergence of a random sample error. A relative standard error $cv(\hat{t})$ is a measure of the random error, which does not depend on measurement units, allowing comparison of accuracy of various estimates.

The values of a relative standard error are nonnegative numbers. The estimate is considered accurate enough in this survey if its relative standard error does not exceed 8 per cent. The estimate is satisfactory if its relative standard error is between 8 per cent and 30 per cent. The estimate is not suitable if its relative standard error is greater than 30 per cent. The accuracy of the estimates depends on the sample size that can be used for the estimation. The smaller the sample, the worse the accuracy of the estimate is.

Gyventojų užimtumo tyrimo pagrindinių įverčių santykinės standartinės paklaidos 2003–2007 m.

Relative standard error of the main estimates of Labour Force Survey, 2003–2007

Procentais

Per cent

	2003	2004	2005	2006	2007	
Darbo jėga	1,5	1,4	1,5	1,7	1,5	Labour force
Vyrai	1,8	1,8	1,9	2,1	1,8	Males
Moterys	1,8	1,7	1,8	1,9	1,7	Females
Mieste	2,1	2,1	2,2	2,3	2,0	Urban
Kaime	3,4	3,5	3,5	3,8	3,2	Rural
Užimtieji	1,6	1,5	1,6	1,7	1,5	Employed
Vyrai	1,9	1,9	2,0	2,1	1,9	Males
Moterys	2,0	1,9	1,9	2,0	1,8	Females
Mieste	2,3	2,2	2,3	2,4	2,1	Urban
Kaime	3,6	3,7	3,6	3,9	3,3	Rural
Bedarbiai	4,5	4,9	5,7	7,3	7,1	Unemployed
Vyrai	6,1	6,8	7,9	10,2	10,0	Males
Moterys	6,2	6,5	8,1	9,7	9,5	Females
Mieste	5,2	5,8	7,0	8,8	8,5	Urban
Kaime	9,9	9,6	10,5	13,5	12,9	Rural
Darbo jėgos aktyvumo lygis (15–64 m.)	0,8	0,8	0,9	0,9	0,8	Labour force activity rate (15–64 years)
Vyrai	1,1	1,1	1,1	1,2	1,0	Males
Moterys	1,2	1,2	1,3	1,3	1,1	Females
Mieste	1,0	1,0	1,2	1,0	0,9	Urban
Kaime	1,6	1,6	1,8	1,8	1,6	Rural
Užimtumo lygis (15–64 m.)	1,0	1,0	1,0	1,0	0,9	Employment rate (15–64 years)
Vyrai	1,3	1,3	1,3	1,3	1,1	Males
Moterys	1,5	1,5	1,4	1,4	1,2	Females
Mieste	1,2	1,2	1,0	1,2	1,0	Urban
Kaime	1,9	1,9	1,6	2,0	1,7	Rural
Nedarbo lygis	4,3	4,6	5,5	7,1	7,0	Unemployment rate
Vyrai	5,8	6,4	7,6	9,9	9,8	Males
Moterys	5,9	6,2	7,8	9,6	9,4	Females
Mieste	4,8	5,4	6,6	8,5	8,3	Urban
Kaime	9,3	9,0	9,8	13,0	12,6	Rural

1. GYVENTOJŲ AKTYVUMAS

1. ACTIVITY OF THE POPULATION

15 m. ir vyresni gyventojai pagal užimtumo statusą 2003 ir 2007 m.

Population aged 15 years or more by employment status, 2003 and 2007

Vidutinis metinis skaičius

Annual average

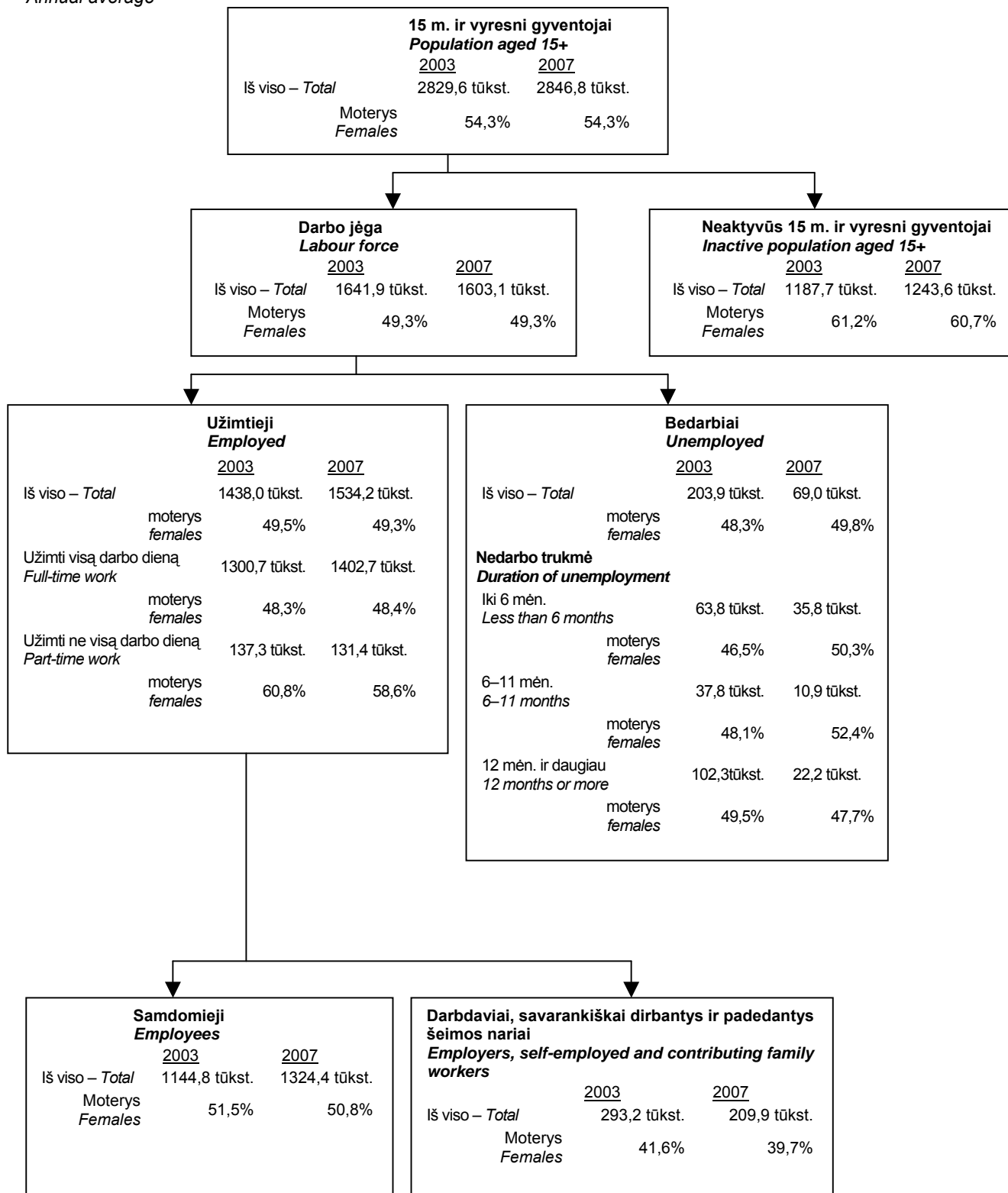

1.1. Pagrindiniai gyventojų užimtumo rodikliai 2003–2007 m. ketvirčiais

1.1. Main quarterly data of employment, 2003–2007

Metai, ketvirčiai Year, quarter	Tūkst. – Thous.				%		
	Gyventojai (metų pradžioje, 15 m. ir vyresni) Population (as of January 1, 15 years and over)	Darbo jėga Labour force	Užimti gyventojai Employed	Bedarbiai Unemployed	Darbo jėgos aktyvumo lygis (15–64 m.) Labour force activity rate (15-64 years)	Užimtumo lygis (15–64 m.) Employment rate (15-64 years)	Nedarbo lygis Unemployment rate
Iš viso – Total							
2003	2829,6	1641,9	1438,0	203,9	69,7	60,9	12,4
I	2829,6	1606,7	1387,9	218,8	68,2	58,8	13,6
II	2829,6	1697,2	1478,7	218,5	71,8	62,4	12,9
III	2829,6	1649,6	1459,0	190,6	70,0	61,9	11,6
IV	2829,6	1613,9	1426,3	187,6	68,7	60,6	11,6
2004	2837,1	1620,6	1436,3	184,4	69,0	61,1	11,4
I	2837,1	1620,8	1410,0	210,8	69,0	59,9	13,0
II	2837,1	1625,4	1442,1	183,4	69,1	61,3	11,3
III	2837,1	1623,1	1451,4	171,7	69,1	61,8	10,6
IV	2837,1	1613,3	1441,7	171,6	68,8	61,4	10,6
2005	2840,2	1606,8	1473,9	132,9	68,3	62,6	8,3
I	2840,2	1610,8	1445,7	165,1	68,5	61,4	10,2
II	2840,2	1610,0	1473,4	136,7	68,5	62,6	8,5
III	2840,2	1608,6	1492,2	116,4	68,3	63,3	7,2
IV	2840,2	1597,6	1484,3	113,4	67,9	63,0	7,1
2006	2842,9	1588,3	1499,0	89,3	67,4	63,6	5,6
I	2842,9	1586,0	1484,3	101,7	67,3	63,0	6,4
II	2842,9	1590,6	1502,0	88,7	67,5	63,7	5,6
III	2842,9	1602,4	1511,5	90,8	68,1	64,2	5,7
IV	2842,9	1574,2	1498,1	76,1	66,8	63,5	4,8
2007	2846,8	1603,1	1534,2	69,0	67,9	64,9	4,3
I	2846,8	1587,2	1507,7	79,5	67,3	63,9	5,0
II	2846,8	1609,8	1543,8	66,0	68,2	65,4	4,1
III	2846,8	1623,7	1560,2	63,5	68,8	66,0	3,9
IV	2846,8	1591,8	1525,0	66,9	67,2	64,4	4,2
Vyrai – Males							
2003	1292,8	831,6	726,2	105,4	73,1	63,7	12,7
I	1292,8	818,3	697,6	120,7	71,9	61,1	14,8
II	1292,8	853,4	746,3	107,2	74,8	65,3	12,6
III	1292,8	838,2	739,2	99,0	73,7	64,9	11,8
IV	1292,8	816,7	721,8	94,9	72,1	63,6	11,6
2004	1296,3	824,4	733,8	90,6	72,7	64,6	11,0
I	1296,3	818,5	713,8	104,6	72,3	62,9	12,8
II	1296,3	829,4	738,1	91,3	73,1	65,0	11,0
III	1296,3	830,0	746,4	83,6	73,2	65,7	10,1
IV	1296,3	819,6	736,7	82,9	72,2	64,8	10,1

Metai, ketvirčiai <i>Year, quarter</i>	Tūkst. – <i>Thous.</i>				%		
	Gyventojai (metų pradžioje, 15 m. ir vyresni) <i>Population (as of January 1, 15 years and over)</i>	Darbo jėga <i>Labour force</i>	Užimti gyventojai <i>Employed</i>	Bedarbiai <i>Unemployed</i>	Darbo jėgos aktyvumo lygis (15–64 m.) <i>Labour force activity rate (15-64 years)</i>	Užimtumo lygis (15–64 m.) <i>Employment rate (15-64 years)</i>	Nedarbo lygis <i>Unemployment rate</i>
2005	1298,1	818,0	750,9	67,1	72,0	66,0	8,2
I	1298,1	816,7	733,1	83,6	71,9	64,4	10,2
II	1298,1	822,4	752,4	70,0	72,5	66,3	8,5
III	1298,1	821,7	766,6	55,1	72,3	67,3	6,7
IV	1298,1	810,9	751,3	59,6	71,2	65,9	7,3
2006	1299,3	802,6	755,8	46,7	70,5	66,3	5,8
I	1299,3	808,3	749,7	58,6	70,9	65,7	7,3
II	1299,3	799,5	756,3	43,2	70,3	66,4	5,4
III	1299,3	806,1	758,9	47,3	70,9	66,7	5,9
IV	1299,3	796,3	758,4	37,9	69,8	66,4	4,8
2007	1301,2	812,3	777,7	34,6	71,0	67,9	4,3
I	1301,2	800,2	760,5	39,6	70,0	66,5	5,0
II	1301,2	812,9	780,2	32,7	71,2	68,2	4,0
III	1301,2	824,0	794,0	30,0	72,0	69,4	3,6
IV	1301,2	812,1	775,9	36,2	70,6	67,4	4,5
Moterys – Females							
2003	1536,8	810,2	711,8	98,4	66,5	58,4	12,2
I	1536,8	788,4	690,3	98,1	64,8	56,7	12,4
II	1536,8	843,8	732,5	111,3	69,0	59,8	13,2
III	1536,8	811,5	719,8	91,6	66,6	59,1	11,3
IV	1536,8	797,3	704,5	92,7	65,5	57,9	11,6
2004	1540,8	796,3	702,5	93,8	65,6	57,8	11,8
I	1540,8	802,3	696,2	106,1	66,0	57,2	13,2
II	1540,8	796,1	704,0	92,1	65,4	57,8	11,6
III	1540,8	793,1	705,0	88,1	65,4	58,1	11,1
IV	1540,8	793,7	705,0	88,8	65,6	58,2	11,2
2005	1542,1	788,8	723,0	65,8	64,9	59,4	8,3
I	1542,1	794,1	712,6	81,5	65,4	58,6	10,3
II	1542,1	787,6	720,9	66,7	64,8	59,2	8,5
III	1542,1	786,9	725,6	61,2	64,7	59,6	7,8
IV	1542,1	786,7	732,9	53,8	64,8	60,3	6,8
2006	1543,6	785,7	743,2	42,6	64,6	61,0	5,4
I	1543,6	777,7	734,6	43,1	64,0	60,4	5,5
II	1543,6	791,1	745,6	45,5	64,9	61,1	5,8
III	1543,6	796,2	752,6	43,6	65,4	61,8	5,5
IV	1543,6	777,9	739,8	38,2	64,0	60,8	4,9
2007	1545,6	790,8	756,5	34,3	65,0	62,2	4,3
I	1545,6	787,1	747,2	39,9	64,8	61,4	5,1
II	1545,6	796,9	763,7	33,3	65,5	62,7	4,2
III	1545,6	799,7	766,2	33,5	65,7	62,9	4,2
IV	1545,6	779,7	749,0	30,7	64,1	61,5	3,9



Metai, ketvirčiai <i>Year, quarter</i>	Tūkst. – <i>Thous.</i>				%		
	Gyventojai (metų pradžioje, 15 m. ir vyresni) <i>Population (as of January 1, 15 years and over)</i>	Darbo jėga <i>Labour force</i>	Užimti gyventojai <i>Employed</i>	Bedarbiai <i>Unemployed</i>	Darbo jėgos aktyvumo lygis (15–64 m.) <i>Labour force activity rate (15-64 years)</i>	Užimtumo lygis (15–64 m.) <i>Employment rate (15-64 years)</i>	Nedarbo lygis <i>Unemployment rate</i>
Mieste – Urban							
2003	1913,2	1158,6	1001,3	157,4	70,9	61,2	13,6
I	1913,2	1138,3	969,3	169,0	69,7	59,2	14,8
II	1913,2	1193,3	1022,4	170,9	72,8	62,4	14,3
III	1913,2	1165,3	1017,1	148,2	71,2	62,1	12,7
IV	1913,2	1137,7	996,2	141,5	69,8	61,1	12,4
2004	1911,3	1143,3	1005,2	138,1	70,5	62,0	12,1
I	1911,3	1150,1	984,8	165,3	70,9	60,6	14,4
II	1911,3	1139,2	1007,3	131,9	70,1	62,0	11,6
III	1911,3	1139,0	1008,9	130,1	70,4	62,4	11,4
IV	1911,3	1144,8	1019,7	125,1	70,7	62,9	10,9
2005	1910,5	1137,6	1040,2	97,4	70,2	64,1	8,6
I	1910,5	1141,4	1023,8	117,6	70,5	63,2	10,3
II	1910,5	1136,1	1035,6	100,5	70,1	63,8	8,8
III	1910,5	1140,1	1052,5	87,6	70,2	64,7	7,7
IV	1910,5	1132,7	1049,0	83,8	69,9	64,6	7,4
2006	1913,2	1128,3	1066,4	61,9	69,6	65,8	5,5
I	1913,2	1130,6	1061,8	68,8	69,7	65,5	6,1
II	1913,2	1130,7	1066,6	64,1	69,7	65,7	5,7
III	1913,2	1135,8	1072,4	63,4	70,2	66,3	5,6
IV	1913,2	1116,1	1064,7	51,4	68,9	65,7	4,6
2007	1917,6	1142,2	1093,6	48,5	70,4	67,3	4,2
I	1917,6	1125,1	1068,5	56,6	69,4	65,8	5,0
II	1917,6	1139,3	1092,3	46,9	70,2	67,3	4,1
III	1917,6	1151,2	1104,8	46,4	71,0	68,1	4,0
IV	1917,6	1153,1	1109,0	44,1	71,0	68,2	3,8
Kaime – Rural							
2003	916,4	483,2	436,7	46,5	66,9	60,3	9,6
I	916,4	468,5	418,6	49,8	64,9	57,8	10,6
II	916,4	503,9	456,3	47,6	69,3	62,6	9,4
III	916,4	484,3	441,9	42,4	67,3	61,3	8,8
IV	916,4	476,3	430,1	46,1	66,1	59,6	9,7
2004	925,8	477,4	431,1	46,3	65,6	59,1	9,7
I	925,8	470,6	425,1	45,5	64,8	58,5	9,7
II	925,8	486,3	434,8	51,5	66,9	59,8	10,6
III	925,8	484,1	442,6	41,6	66,2	60,4	8,6
IV	925,8	468,5	422,0	46,5	64,4	57,9	9,9
2005	929,7	469,2	433,7	35,5	64,2	59,3	7,6
I	929,7	469,4	421,9	47,5	64,1	57,5	10,1
II	929,7	473,9	437,8	36,1	65,0	60,0	7,6
III	929,7	468,5	439,7	28,7	64,2	60,2	6,1
IV	929,7	464,9	435,3	29,6	63,5	59,4	6,4

Metai, ketvirčiai Year, quarter	Tūkst. – Thous.				%		
	Gyventojai (metų pradžioje, 15 m. ir vyresni) Population (as of January 1, 15 years and over)	Darbo jėga Labour force	Užimti gyventojai Employed	Bedarbiai Unemployed	Darbo jėgos aktyvumo lygis (15–64 m.) Labour force activity rate (15-64 years)	Užimtumo lygis (15–64 m.) Employment rate (15-64 years)	Nedarbo lygis Unemployment rate
2006	929,7	460,0	432,6	27,4	62,5	58,7	6,0
I	929,7	455,4	422,5	32,8	62,0	57,4	7,2
II	929,7	459,9	435,3	24,6	62,7	59,3	5,4
III	929,7	466,5	439,1	27,4	63,3	59,6	5,9
IV	929,7	458,2	433,5	24,7	62,1	58,7	5,4
2007	929,2	461,0	440,5	20,5	62,4	59,6	4,4
I	929,2	462,2	439,2	22,9	62,8	59,6	5,0
II	929,2	470,6	451,5	19,1	63,9	61,2	4,0
III	929,2	472,5	455,4	17,1	63,9	61,6	3,6
IV	929,2	438,8	416,0	22,7	59,0	55,9	5,2

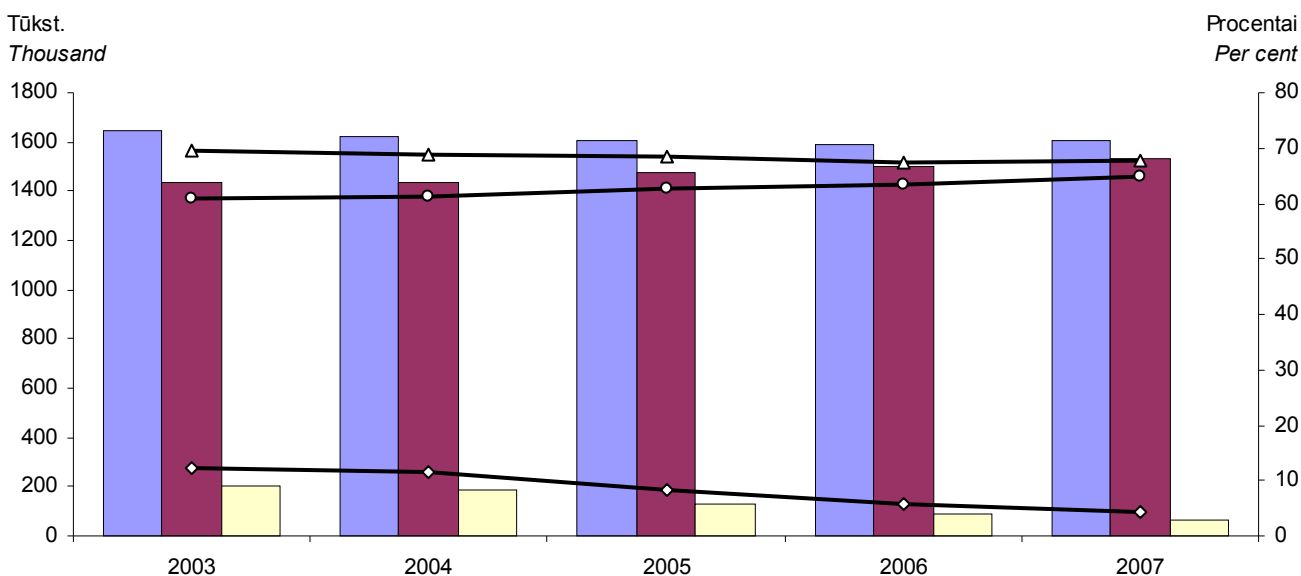
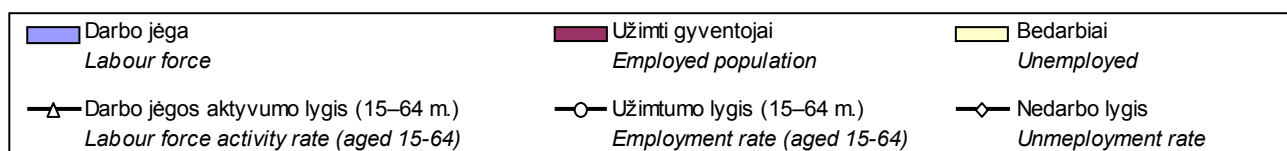
Darbo jėga, užimtumas ir nedarbas 2003–2007 m.**Labour force, employment and unemployment, 2003–2007**

1.2. Pagrindiniai gyventojų užimtumo rodikliai 2003–2007 m.

1.2. Main data of employment, 2003–2007

	2003	2004	2005	2006	2007	
Tūkstančiais – Thousand						
Gyventojai, metų pradžioje, iš viso	3462,5	3445,9	3425,3	3403,3	3384,9	Total population as of January 1
15 metų ir vyresni	2829,6	2837,1	2840,2	2842,9	2846,8	15 years and over
15–64 metų	2319,9	2319,2	2323,2	2321,1	2319,5	15–64 years
Darbo jėga	1641,9	1620,6	1606,8	1588,3	1603,1	Labour force
Užimti gyventojai, iš viso	1438,0	1436,3	1473,9	1499,0	1534,2	Total employed
Valstybės sektoriuje	403,9	400,1	408,2	394,5	401,9	Public sector
Privačiame sektoriuje	1034,1	1036,2	1065,7	1104,5	1132,3	Private sector
Darbdaviai ir savarankiškai dirbantys	242,8	216,7	206,3	199,8	183,2	Employers and self-employed
Samdomi darbuotojai	1144,8	1169,6	1224,1	1263,7	1324,4	Employees
Padedantys šeimos nariai	50,4	49,9	43,5	35,5	26,7	Contributing family workers
15–64 metų užimti gyventojai	1413,7	1416,9	1454,0	1475,9	1505,8	Employed aged 15–64 years
Bedarbiai Unemployed						
Gyventojų užimtumo tyrimo duomenimis	203,9	184,4	132,9	89,3	69,0	Labour force survey data
Darbo biržos duomenimis	167,0	142,5	100,8	73,2	67,2	Labour Exchange data
Neaktyvūs gyventojai, iš viso	1820,7	1825,2	1818,6	1815,0	1781,7	Total inactive population
Neaktyvūs 15 m. ir vyresni gyventojai	1187,7	1216,4	1233,4	1254,6	1243,6	Inactive population aged 15+
Procentais – Per cent						
Užimti gyventojai						Employed
Visą darbo dieną	90,5	91,6	92,9	90,1	91,4	Full-time work
Ne visą darbo dieną	9,5	8,4	7,1	9,9	8,6	Part-time work
Žemės ūkyje, medžioklėje, miškininkystėje ir žuvininkystėje	17,9	15,8	14,0	12,4	10,4	Agriculture, hunting, forestry and fishing
Pramonėje ir statyboje	28,1	28,2	29,1	29,7	30,7	Industry and construction
Paslaugų sferoje	54,0	56,0	56,9	57,9	58,9	Services
15–64 m. amžiaus gyventojų darbo jėgos aktyvumo lygis	69,7	69,0	68,3	67,4	67,9	Labour force activity rate of population aged 15–64
15–24 metų	30,0	26,2	25,0	26,3	27,4	15–24 years
15–64 m. amžiaus gyventojų užimtumo lygis	60,9	61,1	62,6	63,6	64,9	Employment rate of population aged 15–64
15–24 metų	22,6	20,3	21,1	23,7	25,2	15–24 years
Nedarbo lygis	12,4	11,4	8,3	5,6	4,3	Unemployment rate
15–24 metų	24,8	22,5	15,7	9,8	8,2	15–24 years

1.3. Darbo jėga pagal amžiaus grupes

1.3. Labour force by age

Tūkstančiai

Thousand

	Iš viso – Total	15–24	25–54	55–64	65+	15–64
Iš viso – Total						
2003	1641,9	156,3	1281,7	178,2	25,7	1616,2
2004	1620,6	137,9	1278,4	184,1	20,2	1600,4
2005	1606,8	131,6	1269,0	186,2	20,0	1586,8
2006	1588,3	139,3	1238,8	186,8	23,4	1564,9
2007	1603,1	146,1	1233,2	195,5	28,4	1574,8
Vyrai – Males						
2003	831,6	90,0	633,2	93,9	14,6	817,1
2004	824,4	82,4	634,6	96,0	11,3	813,0
2005	818,0	78,7	631,3	96,8	11,2	806,7
2006	802,6	79,3	619,7	90,9	12,6	790,0
2007	812,3	86,4	613,5	95,7	16,7	795,6
Moterys – Females						
2003	810,2	66,3	648,5	84,3	11,1	799,1
2004	796,3	55,5	643,9	88,1	8,9	787,4
2005	788,8	52,9	637,7	89,5	8,8	780,0
2006	785,7	60,0	619,0	95,9	10,8	774,9
2007	790,8	59,6	619,8	99,8	11,7	779,2
Mieste – Urban						
2003	1158,6	110,0	913,2	119,3	16,1	1142,5
2004	1143,3	93,8	909,7	126,8	13,0	1130,3
2005	1137,6	86,8	906,5	128,9	15,5	1122,1
2006	1128,3	89,6	889,5	132,6	16,7	1111,6
2007	1142,2	94,2	890,2	137,8	19,9	1122,2
Kaime – Rural						
2003	483,2	46,2	368,5	58,9	9,6	473,7
2004	477,4	44,1	368,8	57,3	7,2	470,1
2005	469,2	44,8	362,5	57,4	4,5	464,7
2006	460,0	49,7	349,3	54,3	6,8	453,3
2007	461,0	51,9	343,0	57,7	8,4	452,6

1.4. Darbo jėgos aktyvumo lygis pagal amžiaus grupes

1.4. Labour force activity rate by age

Procentais

Per cent

	15–64	15–24	25–54	55–64	65+
Iš viso – Total					
2003	69,7	30,0	88,7	50,3	5,0
2004	69,0	26,2	88,7	52,4	3,9
2005	68,3	25,0	87,9	52,8	3,9
2006	67,4	26,3	86,2	52,9	4,5
2007	67,9	27,4	86,0	55,5	5,4
Vyrai – Males					
2003	73,1	34,0	90,4	61,6	8,3
2004	72,7	30,8	90,7	63,5	6,4
2005	72,0	29,3	90,0	63,8	6,3
2006	70,5	29,3	88,7	59,9	7,1
2007	71,0	31,8	87,9	63,3	9,3
Moterys – Females					
2003	66,5	25,9	87,1	41,7	3,3
2004	65,6	21,5	86,8	44,0	2,6
2005	64,9	20,5	85,8	44,5	2,6
2006	64,6	23,1	83,8	47,6	3,2
2007	65,0	22,8	84,2	49,7	3,4
Mieste – Urban					
2003	70,9	30,8	89,5	51,0	5,3
2004	70,5	26,4	89,6	54,5	4,2
2005	70,2	24,8	89,3	55,1	5,0
2006	69,6	25,7	87,9	56,2	5,3
2007	70,4	27,2	88,0	58,2	6,2
Kaime – Rural					
2003	66,9	28,2	86,9	48,9	4,6
2004	65,6	25,8	86,4	48,2	3,5
2005	64,2	25,4	84,6	48,3	2,2
2006	62,5	27,3	82,1	46,2	3,3
2007	62,4	27,8	81,0	50,1	4,1

1.5. Užimti gyventojai pagal amžiaus grupes

1.5. Employed population by age

Tūkstančiais
Thousand

	Iš viso – <i>Total</i>	15–24	25–54	55–64	65+	15–64
Iš viso – <i>Total</i>						
2003	1438,0	117,4	1138,5	157,7	24,3	1413,7
2004	1436,3	106,9	1145,1	164,9	19,4	1416,9
2005	1473,9	110,9	1169,4	173,6	19,9	1454,0
2006	1499,0	125,6	1175,0	175,3	23,1	1475,9
2007	1534,2	134,1	1183,7	188,0	28,4	1505,8
Vyrai – <i>Males</i>						
2003	726,2	69,8	558,8	83,5	14,2	712,1
2004	733,8	64,0	571,9	86,7	11,1	722,7
2005	750,9	66,1	584,0	89,6	11,2	739,7
2006	755,8	71,4	587,4	84,5	12,5	743,3
2007	777,7	80,4	588,8	91,8	16,7	761,0
Moterys – <i>Females</i>						
2003	711,8	47,7	579,8	74,2	10,1	701,6
2004	702,5	42,9	573,2	78,2	8,3	694,2
2005	723,0	44,8	585,5	84,0	8,8	714,3
2006	743,2	54,2	587,5	90,9	10,5	732,6
2007	756,5	53,7	594,9	96,2	11,7	744,8
Mieste – <i>Urban</i>						
2003	1001,3	79,5	804,6	102,3	14,8	986,5
2004	1005,2	71,8	808,4	112,8	12,2	993,0
2005	1040,2	72,9	833,2	118,7	15,4	1024,8
2006	1066,4	80,5	845,5	124,1	16,3	1050,1
2007	1093,6	85,7	856,0	132,0	19,9	1073,7
Kaime – <i>Rural</i>						
2003	436,7	38,0	333,9	55,4	9,5	427,2
2004	431,1	35,1	336,7	52,1	7,2	423,9
2005	433,7	38,1	336,2	54,9	4,5	429,2
2006	432,6	45,1	329,5	51,2	6,8	425,9
2007	440,5	48,4	327,7	56,0	8,4	432,1

1.6. Užimtumo lygis pagal amžiaus grupes

1.6. Employment rate by age

Procentais

Per cent

	15–64	15–24	25–54	55–64	65+
Iš viso – Total					
2003	60,9	22,6	78,8	44,5	4,8
2004	61,1	20,3	79,4	46,9	3,7
2005	62,6	21,1	81,0	49,2	3,9
2006	63,6	23,7	81,7	49,6	4,4
2007	64,9	25,2	82,5	53,4	5,4
Vyrai – Males					
2003	63,7	26,3	79,8	54,8	8,1
2004	64,6	23,9	81,7	57,3	6,2
2005	66,0	24,6	83,3	59,1	6,3
2006	66,3	26,4	84,1	55,7	7,0
2007	67,9	29,6	84,3	60,7	9,3
Moterys – Females					
2003	58,4	18,6	77,9	36,7	3,0
2004	57,8	16,6	77,3	39,0	2,4
2005	59,4	17,4	78,8	41,7	2,6
2006	61,0	20,9	79,5	45,1	3,1
2007	62,2	20,5	80,8	47,9	3,4
Mieste – Urban					
2003	61,2	22,3	78,8	43,7	4,9
2004	62,0	20,2	79,7	48,5	3,9
2005	64,1	20,8	82,1	50,7	5,0
2006	65,8	23,1	83,5	52,6	5,1
2007	67,3	24,8	84,7	55,7	6,2
Kaime – Rural					
2003	60,3	23,2	78,7	46,0	4,6
2004	59,1	20,5	78,9	43,8	3,5
2005	59,3	21,6	78,4	46,2	2,2
2006	58,7	24,8	77,4	43,6	3,3
2007	59,6	25,9	77,4	48,7	4,1

2. UŽIMTI GYVENTOJAI

2. EMPLOYED POPULATION

2.1. Užimti gyventojai pagal darbovietėje dirbančių asmenų skaičių¹

2.1. Employed population by number of persons working at the local unit¹

Tūkstančiais
Thousand

	2003	2004	2005	2006	2007	
Iš viso	1227,1	1248,8	1297,4	1331,6	1383,4	Total
Iki 10	259,2	251,4	247,3	241,1	230,4	Up to 10
11–19	126,4	128,7	150,7	141,5	171,1	11–19
20–49	176,8	182,5	184,0	204,1	237,6	20–49
50 ir daugiau	591,5	597,7	631,3	647,1	653,2	50 or more
Nežino, bet daugiau nei 10	73,3	88,6	84,1	97,8	91,2	Do not know but more than 10
Vyrai	598,0	620,5	643,5	655,3	683,7	Males
Iki 10	131,5	130,9	122,2	116,9	112,9	Up to 10
11–19	66,8	66,4	78,8	72,2	92,7	11–19
20–49	84,4	88,2	88,0	96,2	111,8	20–49
50 ir daugiau	272,9	279,1	300,8	310,3	308,7	50 or more
Nežino, bet daugiau nei 10	42,4	55,9	53,8	59,6	57,7	Do not know but more than 10
Moterys	629,1	628,3	653,9	676,3	699,7	Females
Iki 10	127,7	120,5	125,1	124,2	117,5	Up to 10
11–19	59,5	62,3	72,0	69,3	78,4	11–19
20–49	92,4	94,3	96,0	107,9	125,8	20–49
50 ir daugiau	318,6	318,6	330,5	336,7	344,5	50 or more
Nežino, bet daugiau nei 10	30,9	32,7	30,3	38,2	33,5	Do not know but more than 10
Mieste	945,6	951,3	987,5	1002,2	1031,4	Urban
Iki 10	157,7	155,2	150,3	142,4	139,7	Up to 10
11–19	99,7	95,8	112,0	107,8	125,9	11–19
20–49	136,3	139,9	142,4	159,7	182,3	20–49
50 ir daugiau	498,0	495,0	525,6	528,2	528,2	50 or more
Nežino, bet daugiau nei 10	53,9	65,3	57,2	64,2	55,3	Do not know but more than 10
Kaime	281,5	297,6	309,9	329,4	352,0	Rural
Iki 10	101,5	96,2	97,0	98,7	90,7	Up to 10
11–19	26,6	32,9	38,7	33,7	45,2	11–19
20–49	40,5	42,6	41,6	44,4	55,2	20–49
50 ir daugiau	93,5	102,7	105,7	118,9	125,0	50 or more
Nežino, bet daugiau nei 10	19,4	23,2	26,9	33,6	35,8	Do not know but more than 10

¹ Išskyrus savarankiškai dirbančius asmenis.

¹ Excluding self-employed without employees.

2.2. Užimti gyventojai pagal užimtumo statusą ir darbą visą arba ne visą darbo dieną

2.2. *Employed population by professional status and full-time/part-time breakdown*

Tūkstančiais

Thousand

	2003	2004	2005	2006	2007	
Iš viso	1438,0	1436,3	1473,9	1499,0	1534,2	Total
Visą darbo dieną	1300,7	1315,3	1369,5	1350,2	1402,7	Full-time
Ne visą darbo dieną	137,3	120,9	104,4	148,8	131,4	Part-time
Darbdaviai ir savarankiškai dirbantys	242,8	216,7	206,3	199,8	183,2	Employers and self-employed
Visą darbo dieną	197,2	171,3	171,5	149,3	141,9	Full-time
Ne visą darbo dieną	45,6	45,5	34,8	50,5	41,2	Part-time
Samdomi darbuotojai	1144,8	1169,6	1224,1	1263,7	1324,4	Employees
Visą darbo dieną	1064,3	1104,2	1162,4	1180,2	1245,4	Full-time
Ne visą darbo dieną	80,4	65,4	61,6	83,5	78,9	Part-time
Padedantys šeimos nariai	50,4	49,9	43,5	35,5	26,7	Contributing family workers
Visą darbo dieną	39,2	39,9	35,5	20,7	15,4	Full-time
Ne visą darbo dieną	11,2	10,0	8,0	14,8	11,3	Part-time
Vyrai	726,2	733,8	750,9	755,8	777,7	Males
Visą darbo dieną	672,4	686,4	712,5	696,5	723,3	Full-time
Ne visą darbo dieną	53,8	47,4	38,4	59,3	54,4	Part-time
Darbdaviai ir savarankiškai dirbantys	151,2	133,8	128,6	123,1	117,9	Employers and self-employed
Visą darbo dieną	127,1	109,4	108,8	96,6	93,8	Full-time
Ne visą darbo dieną	24,1	24,4	19,8	26,6	24,1	Part-time
Samdomi darbuotojai	554,8	580,8	606,7	622,7	651,1	Employees
Visą darbo dieną	529,6	561,0	590,3	594,2	624,6	Full-time
Ne visą darbo dieną	25,3	19,8	16,4	28,5	26,5	Part-time
Padedantys šeimos nariai	20,2	19,1	15,5	10,0	8,7	Contributing family workers
Visą darbo dieną	15,8	15,9	13,4	5,7	4,9	Full-time
Ne visą darbo dieną	4,4	3,2	2,1	4,3	3,8	Part-time
Moterys	711,8	702,5	723,0	743,2	756,5	Females
Visą darbo dieną	628,3	629,0	657,0	653,7	679,5	Full-time
Ne visą darbo dieną	83,5	73,5	66,1	89,4	77,1	Part-time
Darbdavės ir savarankiškai dirbančios	91,6	82,9	77,7	76,6	65,2	Employers and self-employed
Visą darbo dieną	70,1	61,9	62,7	52,7	48,1	Full-time
Ne visą darbo dieną	21,5	21,1	15,0	23,9	17,1	Part-time
Samdomos darbuotojos	589,9	588,8	617,3	641,0	673,3	Employees
Visą darbo dieną	534,8	543,2	572,2	586,0	620,8	Full-time
Ne visą darbo dieną	55,2	45,6	45,2	55,0	52,5	Part-time

	2003	2004	2005	2006	2007	
Padedančios šeimos narės	30,3	30,8	28,0	25,5	18,0	Contributing family workers
Visą darbo dieną	23,5	23,9	22,1	15,0	10,5	Full-time
Ne visą darbo dieną	6,8	6,9	5,9	10,5	7,5	Part-time
Mieste	1001,3	1005,2	1040,2	1066,4	1093,6	Urban
Visą darbo dieną	933,6	952,4	993,8	998,7	1031,4	Full-time
Ne visą darbo dieną	67,7	52,8	46,4	67,7	62,2	Part-time
Darbdaviai ir savarankiškai dirbantys	80,3	78,4	75,6	90,6	88,1	Employers and self-employed
Visą darbo dieną	72,9	70,7	71,5	78,3	78,1	Full-time
Ne visą darbo dieną	7,5	7,7	4,1	12,3	10,0	Part-time
Samdomi darbuotojai	911,4	918,4	956,6	972,1	1001,8	Employees
Visą darbo dieną	852,4	874,4	915,4	917,4	950,5	Full-time
Ne visą darbo dieną	59,0	44,0	41,2	54,7	51,4	Part-time
Padedantys šeimos nariai	9,5	8,3	8,1	3,8	3,7	Contributing family workers
Visą darbo dieną	8,3	7,2	6,9	3,0	2,9	Full-time
Ne visą darbo dieną	1,2	1,1	1,1	0,7	0,8	Part-time
Kaime	436,7	431,1	433,7	432,6	440,5	Rural
Visą darbo dieną	367,1	363,0	375,7	351,5	371,3	Full-time
Ne visą darbo dieną	69,6	68,2	58,0	81,1	69,2	Part-time
Darbdaviai ir savarankiškai dirbantys	162,5	138,3	130,7	109,2	95,0	Employers and self-employed
Visą darbo dieną	124,3	100,6	100,0	71,0	63,8	Full-time
Ne visą darbo dieną	38,2	37,8	30,7	38,2	31,2	Part-time
Samdomi darbuotojai	233,3	251,2	267,5	291,6	322,5	Employees
Visą darbo dieną	211,9	229,8	247,1	262,8	295,0	Full-time
Ne visą darbo dieną	21,4	21,4	20,5	28,8	27,6	Part-time
Padedantys šeimos nariai	41,0	41,6	35,4	31,8	23,0	Contributing family workers
Visą darbo dieną	30,9	32,6	28,6	17,7	12,5	Full-time
Ne visą darbo dieną	10,0	8,9	6,9	14,0	10,5	Part-time

2.3. Užimti gyventojai pagal ekonominės veiklos rūšis

2.3. Employed population by kind of economic activity

Tūkstančiais

Thousand

EVRK kodas NACE code		2003	2004	2005	2006	2007	
	Iš viso	1438,0	1436,3	1473,9	1499,0	1534,2	Total
A	Žemės ūkis, medžioklė ir miškininkystė	255,5	225,6	204,2	183,9	156,9	Agriculture, hunting and forestry
B	Žuvininkystė	1,5	1,9	2,8	2,7	2,6	Fishing
C–E	Pramonė	297,5	288,7	296,2	296,0	299,4	Industry
C	Kasyba ir karjerų eksploatavimas	5,1	4,3	3,3	4,3	5,3	Mining and quarrying
D	Apdirbamoji gamyba	264,6	254,9	266,5	264,6	267,9	Manufacturing
E	Elektros, dujų ir vandens tiekimas	27,8	29,5	26,5	27,1	26,2	Electricity, gas and water supply
F	Statyba	107,1	116,2	132,5	148,7	170,9	Construction
G–Q	Paslaugos	776,5	803,9	838,2	867,7	904,3	Services
G	Didmeninė ir mažmeninė prekyba; variklinių transporto priemonių ir motociklų remontas, asmeninių ir namų ūkio reikmenų taisymas	214,7	228,0	233,3	254,6	262,4	Wholesale and retail trade; repair of motor vehicles, motorcycles and personal and household goods
H	Viešbučiai ir restoranai	29,4	32,7	33,1	39,0	33,5	Hotels and restaurants
I	Transportas, sandėliavimas ir ryšiai	92,2	93,9	93,9	98,9	111,4	Transport, storage and communication
J	Finansinis tarpininkavimas	16,8	15,0	16,3	16,6	22,3	Financial intermediation
K	Nekilnojamasis turtas, nuoma ir kita verslo veikla	53,5	55,8	62,3	78,3	75,4	Real estate, renting and business activities
L	Viešasis valdymas ir gynyba; privalomasis socialinis draudimas	74,9	77,9	81,7	75,7	83,5	Public administration and defence; compulsory social security
M	Švietimas	134,8	141,0	148,0	131,5	144,3	Education
N	Sveikatos priežiūra ir socialinis darbas	98,9	98,4	98,6	105,7	100,7	Health and social work
O	Kita komunalinė, socialinė ir asmeninė aptarnavimo veikla	54,6	55,8	63,7	63,7	67,1	Other community, social and personal service activities
P	Privačių namų ūkių veikla	6,7	5,0	7,1	3,6	3,9	Activities of households
Q	Eksteritorialinių organizacijų ir įstaigų veikla	0,0	0,2	0,2	0,1	...	Extra-territorial organizations and bodies
	Vyrai	726,2	733,8	750,9	755,8	777,7	Males
A	Žemės ūkis, medžioklė ir miškininkystė	152,4	131,6	122,6	108,1	97,6	Agriculture, hunting and forestry
B	Žuvininkystė	1,4	1,8	2,2	2,5	2,5	Fishing
C–E	Pramonė	154,2	156,0	157,8	161,0	162,2	Industry
C	Kasyba ir karjerų eksploatavimas	3,9	3,2	2,3	3,9	4,4	Mining and quarrying
D	Apdirbamoji gamyba	129,8	129,7	134,6	137,9	138,4	Manufacturing
E	Elektros, dujų ir vandens tiekimas	20,5	23,1	20,8	19,1	19,4	Electricity, gas and water supply
F	Statyba	96,2	106,2	120,5	139,0	158,5	Construction



EVRK kodas NACE code		2003	2004	2005	2006	2007	
G–Q	Paslaugos	322,0	338,2	347,8	345,2	356,8	Services
G	Didmeninė ir mažmeninė prekyba; variklinių transporto priemonių ir motociklų remontas, asmeninių ir namų ūkio reikmenų taisymas	103,0	112,1	111,1	115,9	117,2	Wholesale and retail trade; repair of motor vehicles, motorcycles and personal and household goods
H	Viešbučiai ir restoranai	5,5	6,4	7,1	7,6	6,3	Hotels and restaurants
I	Transportas, sandėliavimas ir ryšiai	69,8	70,2	68,5	69,6	80,1	Transport, storage and communication
J	Finansinis tarpininkavimas	5,9	4,6	4,4	5,5	6,8	Financial intermediation
K	Nekilnojamasis turtas, nuoma ir kita verslo veikla	26,8	30,5	34,2	43,2	37,8	Real estate, renting and business activities
L	Viešasis valdymas ir gynyba; privalomasis socialinis draudimas	45,1	45,3	45,1	38,4	43,0	Public administration and defence; compulsory social security
M	Švietimas	27,9	30,7	35,3	25,6	26,1	Education
N	Sveikatos priežiūra ir socialinis darbas	14,2	15,9	17,2	16,6	14,6	Health and social work
O	Kita komunalinė, socialinė ir asmeninė aptarnavimo veikla	21,1	19,5	21,6	21,7	22,4	Other community, social and personal service activities
P	Privačių namų ūkių veikla	2,7	3,0	3,0	1,1	2,3	Activities of households
Q	Eksteritorialinių organizacijų ir įstaigų veikla	...	0,1	0,2	0,1	...	Extra-territorial organizations and bodies
	Moterys	711,8	702,5	723,0	743,2	756,5	Females
A	Žemės ūkis, medžioklė ir miškininkystė	103,1	94,0	81,6	75,7	59,3	Agriculture, hunting and forestry
B	Žuvininkystė	0,1	0,2	0,6	0,2	0,1	Fishing
C–E	Pramonė	143,3	132,7	138,5	135,0	137,2	Industry
C	Kasyba ir karjerų eksploatavimas	1,2	1,2	0,9	0,4	0,9	Mining and quarrying
D	Apdirbamoji gamyba	134,7	125,2	131,8	126,7	129,5	Manufacturing
E	Elektros, dujų ir vandens tiekimas	7,3	6,4	5,7	7,9	6,8	Electricity, gas and water supply
F	Statyba	10,9	9,9	12,0	9,7	12,4	Construction
G–Q	Paslaugos	454,5	465,7	490,4	522,5	547,5	Services
G	Didmeninė ir mažmeninė prekyba; variklinių transporto priemonių ir motociklų remontas, asmeninių ir namų ūkio reikmenų taisymas	111,8	116,0	122,2	138,7	145,2	Wholesale and retail trade; repair of motor vehicles, motorcycles and personal and household goods
H	Viešbučiai ir restoranai	23,9	26,3	26,0	31,5	27,2	Hotels and restaurants
I	Transportas, sandėliavimas ir ryšiai	22,4	23,7	25,4	29,3	31,3	Transport, storage and communication
J	Finansinis tarpininkavimas	10,9	10,4	11,9	11,1	15,5	Financial intermediation
K	Nekilnojamasis turtas, nuoma ir kita verslo veikla	26,7	25,4	28,1	35,1	37,5	Real estate, renting and business activities
L	Viešasis valdymas ir gynyba; privalomasis socialinis draudimas	29,8	32,6	36,6	37,2	40,5	Public administration and defence; compulsory social security

EVRK kodas NACE code		2003	2004	2005	2006	2007	
M	Švietimas	106,9	110,3	112,7	106,0	118,2	Education
N	Sveikatos priežiūra ir socialinis darbas	84,6	82,5	81,3	89,1	86,1	Health and social work
O	Kita komunalinė, socialinė ir asmeninė aptarnavimo veikla	33,5	36,3	42,1	42,1	44,7	Other community, social and personal service activities
P	Privačių namų ūkių veikla	4,0	2,1	4,1	2,4	1,5	Activities of households
Q	Eksteritorialinių organizacijų ir įstaigų veikla	0,0	0,1	Extra-territorial organizations and bodies
	Mieste	1001,3	1005,2	1040,2	1066,4	1093,6	Urban
A	Žemės ūkis, medžioklė ir miškininkystė	33,0	27,3	20,4	19,8	16,9	Agriculture, hunting and forestry
B	Žuvininkystė	1,1	1,6	1,8	2,1	2,1	Fishing
C–E	Pramonė	234,7	224,8	232,1	229,5	226,5	Industry
C	Kasyba ir karjerų eksploatavimas	2,4	2,3	1,9	1,6	2,4	Mining and quarrying
D	Apdirbamoji gamyba	210,1	199,6	207,1	204,7	202,5	Manufacturing
E	Elektros, dujų ir vandens tiekimas	22,3	22,9	23,0	23,2	21,6	Electricity, gas and water supply
F	Statyba	91,0	97,2	103,4	117,1	129,4	Construction
G–Q	Paslaugos	641,4	654,3	682,5	697,9	718,8	Services
G	Didmeninė ir mažmeninė prekyba; variklinių transporto priemonių ir motociklų remontas, asmeninių ir namų ūkio reikmenų taisymas	179,4	187,1	190,6	203,8	209,3	Wholesale and retail trade; repair of motor vehicles, motorcycles and personal and household goods
H	Viešbučiai ir restoranai	25,8	30,4	28,4	29,5	25,0	Hotels and restaurants
I	Transportas, sandėliavimas ir ryšiai	76,8	76,8	77,1	81,2	88,4	Transport, storage and communication
J	Finansinis tarpininkavimas	15,0	12,1	14,5	15,1	20,8	Financial intermediation
K	Nekilnojamas turtas, nuoma ir kita verslo veikla	50,0	50,6	57,9	70,6	67,5	Real estate, renting and business activities
L	Viešasis valdymas ir gynyba; privalomasis socialinis draudimas	60,1	61,8	64,4	56,6	62,0	Public administration and defence; compulsory social security
M	Švietimas	103,7	104,3	114,2	100,6	107,7	Education
N	Sveikatos priežiūra ir socialinis darbas	80,4	80,9	78,4	84,2	81,3	Health and social work
O	Kita komunalinė, socialinė ir asmeninė aptarnavimo veikla	46,6	48,0	52,4	53,4	55,0	Other community, social and personal service activities
P	Privačių namų ūkių veikla	3,5	2,1	4,4	2,8	1,7	Activities of households
Q	Eksteritorialinių organizacijų ir įstaigų veikla	0,0	0,2	0,2	0,1	...	Extra-territorial organizations and bodies
	Kaime	436,7	431,1	433,7	432,6	440,5	Rural
A	Žemės ūkis, medžioklė ir miškininkystė	222,5	198,2	183,8	164,1	140,0	Agriculture, hunting and forestry
B	Žuvininkystė	0,3	0,3	1,0	0,6	0,5	Fishing
C–E	Pramonė	62,7	64,0	64,1	66,5	73,0	Industry



EVRK kodas NACE code		2003	2004	2005	2006	2007	
C	Kasyba ir karjerų eksploatavimas	2,7	2,1	1,3	2,8	2,9	<i>Mining and quarrying</i>
D	Apdirbamoji gamyba	54,5	55,4	59,3	60,0	65,4	<i>Manufacturing</i>
E	Elektros, dujų ir vandens tiekimas	5,5	6,6	3,4	3,8	4,7	<i>Electricity, gas and water supply</i>
F	Statyba	16,1	19,0	29,1	31,7	41,6	<i>Construction</i>
G–Q	Paslaugos	135,0	149,6	155,7	169,7	185,5	<i>Services</i>
G	Didmeninė ir mažmeninė prekyba; variklinių transporto priemonių ir motociklų remontas, asmeninių ir namų ūkio reikmenų taisymas	35,3	40,9	42,7	50,7	53,1	<i>Wholesale and retail trade; repair of motor vehicles, motorcycles and personal and household goods</i>
H	Viešbučiai ir restoranai	3,6	2,3	4,7	9,5	8,5	<i>Hotels and restaurants</i>
I	Transportas, sandėliavimas ir ryšiai	15,3	17,1	16,8	17,8	22,9	<i>Transport, storage and communication</i>
J	Finansinis tarpininkavimas	1,8	2,9	1,9	1,5	1,5	<i>Financial intermediation</i>
K	Nekilnojamasis turtas, nuoma ir kita verslo veikla	3,5	5,2	4,4	7,7	7,9	<i>Real estate, renting and business activities</i>
L	Viešasis valdymas ir gynyba; privalomasis socialinis draudimas	14,8	16,0	17,3	19,0	21,4	<i>Public administration and defence; compulsory social security</i>
M	Švietimas	31,1	36,8	33,8	30,9	36,6	<i>Education</i>
N	Sveikatos priežiūra ir socialinis darbas	18,5	17,6	20,1	21,5	19,4	<i>Health and social work</i>
O	Kita komunalinė, socialinė ir asmeninė aptarnavimo veikla	8,0	7,8	11,3	10,3	12,1	<i>Other community, social and personal service activities</i>
P	Privačių namų ūkių veikla	3,2	2,9	2,7	0,8	2,1	<i>Activities of households</i>
Q	Eksteritorialinių organizacijų ir įstaigų veikla	<i>Extra-territorial organizations and bodies</i>

2.4. Užimti gyventojai pagal profesijų grupes ¹

2.4. Employed population by occupation ¹

Tūkstančiais

Thousand

	2003	2004	2005	2006	2007	
Iš viso	1438,0	1436,3	1473,9	1499,0	1534,2	Total
1 Teisės aktų leidėjai, vyresnieji valstybės pareigūnai, įmonių, įstaigų, organizacijų ir kiti vadovai	107,6	109,0	117,1	129,2	148,1	Legislators, senior officers and managers
2 Specialistai	220,4	237,8	256,0	253,5	279,1	Professionals
3 Jaunesnieji specialistai ir technikai	129,2	126,2	128,3	132,5	133,9	Technicians associate professionals
4 Jaunesnieji tarnautojai	52,1	54,3	60,7	56,7	67,6	Clerks
5 Aptarnavimo sferos ir prekybos darbuotojai	172,1	167,1	169,8	188,2	188,4	Service workers and shop and market sales workers
6 Kvalifikuoti prekinio žemės ūkio ir žuvininkystės darbininkai	211,7	187,6	166,9	137,0	110,7	Skilled agricultural and fishery workers
7 Kvalifikuoti darbininkai ir amatininkai	254,6	260,4	273,4	290,5	290,2	Craft and related trades workers
8 Įrenginių, mašinų operatoriai bei surinkėjai	132,2	134,2	137,9	146,2	151,8	Plant and machine operators and assemblers
9 Nekvalifikuoti darbininkai	155,0	154,7	158,9	160,6	160,0	Elementary occupations
0 Ginkluotosios pajėgos (samdomi darbuotojai)	3,1	5,0	4,9	4,6	4,3	Armed forces (employees)
Vyrai	726,2	733,8	750,9	755,8	777,7	Males
1 Teisės aktų leidėjai, vyresnieji valstybės pareigūnai, įmonių, įstaigų, organizacijų ir kiti vadovai	65,9	63,1	66,8	77,0	91,4	Legislators, senior officers and managers
2 Specialistai	69,8	80,2	87,5	82,5	88,8	Professionals
3 Jaunesnieji specialistai ir technikai	36,3	35,7	38,1	31,3	36,1	Technicians associate professionals
4 Jaunesnieji tarnautojai	10,4	10,6	14,6	11,6	15,8	Clerks
5 Aptarnavimo sferos ir prekybos darbuotojai	54,2	53,5	48,9	48,5	47,4	Service workers and shop and market sales workers
6 Kvalifikuoti prekinio žemės ūkio ir žuvininkystės darbininkai	121,1	105,9	95,6	72,9	64,1	Skilled agricultural and fishery workers
7 Kvalifikuoti darbininkai ir amatininkai	177,8	185,1	196,9	215,5	219,5	Craft and related trades workers
8 Įrenginių, mašinų operatoriai bei surinkėjai	111,5	117,2	119,8	127,4	131,7	Plant and machine operators and assemblers
9 Nekvalifikuoti darbininkai	76,2	77,8	77,6	84,5	78,7	Elementary occupations
0 Ginkluotosios pajėgos (samdomi darbuotojai)	3,1	4,8	4,8	4,6	4,1	Armed forces (employees)
Moterys	711,8	702,5	723,0	743,2	756,5	Females
1 Teisės aktų leidėjos, vyresniosios valstybės pareigūnės, įmonių, įstaigų, organizacijų ir kitos vadovės	41,7	45,9	50,2	52,1	56,8	Legislators, senior officers and managers
2 Specialistės	150,7	157,6	168,4	171,0	190,3	Professionals
3 Jaunesniosios specialistės ir technikės	92,9	90,5	90,2	101,2	97,8	Technicians associate professionals
4 Jaunesniosios tarnautojos	41,7	43,8	46,1	45,1	51,9	Clerks
5 Aptarnavimo sferos ir prekybos darbuotojos	117,9	113,6	120,9	139,7	141,0	Service workers and shop and market sales workers
6 Kvalifikuotos prekinio žemės ūkio ir žuvininkystės darbininkės	90,6	81,7	71,3	64,1	46,6	Skilled agricultural and fishery workers



		2003	2004	2005	2006	2007	
7	Kvalifikuotos darbininkės ir amatininkės	76,8	75,3	76,5	75,1	70,7	<i>Craft and related trades workers</i>
8	Įrenginių, mašinų operatorės bei surinkėjos	20,7	17,0	18,1	18,7	20,0	<i>Plant and machine operators and assemblers</i>
9	Nekvalifikuotos darbininkės	78,8	76,8	81,3	76,1	81,3	<i>Elementary occupations</i>
0	Ginkluotosios pajėgos (samdomos darbuotojos)	...	0,2	0,1	...	0,3	<i>Armed forces (employees)</i>
	Mieste	1001,3	1005,2	1040,2	1066,4	1093,6	Urban
1	Teisės aktų leidėjai, vyresnieji valstybės pareigūnai, įmonių, įstaigų, organizacijų ir kiti vadovai	89,4	91,0	99,8	111,5	124,9	<i>Legislators, senior officers and managers</i>
2	Specialistai	190,2	198,5	221,4	216,2	233,8	<i>Professionals</i>
3	Jaunesnieji specialistai ir technikai	110,1	105,4	106,8	107,7	112,7	<i>Technicians associate professionals</i>
4	Jaunesnieji tarnautojai	42,2	46,0	48,7	43,3	54,5	<i>Clerks</i>
5	Aptarnavimo sferos ir prekybos darbuotojai	140,6	134,6	133,7	149,2	143,7	<i>Service workers and shop and market sales workers</i>
6	Kvalifikuoti prekinio žemės ūkio ir žuvininkystės darbininkai	18,0	14,2	12,0	8,4	8,0	<i>Skilled agricultural and fishery workers</i>
7	Kvalifikuoti darbininkai ir amatininkai	204,5	209,8	216,8	226,0	214,8	<i>Craft and related trades workers</i>
8	Įrenginių, mašinų operatoriai bei surinkėjai	97,1	98,2	98,2	102,0	101,7	<i>Plant and machine operators and assemblers</i>
9	Nekvalifikuoti darbininkai	106,7	103,7	99,5	98,5	95,7	<i>Elementary occupations</i>
0	Ginkluotosios pajėgos (samdomi darbuotojai)	2,4	3,8	3,4	3,7	3,7	<i>Armed forces (employees)</i>
	Kaime	436,7	431,1	433,7	432,6	440,5	Rural
1	Teisės aktų leidėjai, vyresnieji valstybės pareigūnai, įmonių, įstaigų, organizacijų ir kiti vadovai	18,2	18,0	17,3	17,6	23,2	<i>Legislators, senior officers and managers</i>
2	Specialistai	30,2	39,3	34,6	37,3	45,3	<i>Professionals</i>
3	Jaunesnieji specialistai ir technikai	19,0	20,8	21,6	24,8	21,2	<i>Technicians associate professionals</i>
4	Jaunesnieji tarnautojai	9,9	8,4	12,0	13,4	13,1	<i>Clerks</i>
5	Aptarnavimo sferos ir prekybos darbuotojai	31,5	32,5	36,1	39,0	44,7	<i>Service workers and shop and market sales workers</i>
6	Kvalifikuoti prekinio žemės ūkio ir žuvininkystės darbininkai	193,7	173,4	155,0	128,6	102,6	<i>Skilled agricultural and fishery workers</i>
7	Kvalifikuoti darbininkai ir amatininkai	50,1	50,6	56,6	64,5	75,4	<i>Craft and related trades workers</i>
8	Įrenginių, mašinų operatoriai bei surinkėjai	35,2	36,0	39,7	44,2	50,1	<i>Plant and machine operators and assemblers</i>
9	Nekvalifikuoti darbininkai	48,3	51,0	59,4	62,1	64,4	<i>Elementary occupations</i>
0	Ginkluotosios pajėgos (samdomi darbuotojai)	0,7	1,2	1,5	1,0	0,6	<i>Armed forces (employees)</i>

¹ Pagal Lietuvos profesijų klasifikatorių (LPK).¹ By Lithuanian Classification of Occupations (based of ISCO-88).

2.5. Užimti gyventojai pagal profesijų grupes ir ekonominės veiklos rūšis

2.5. Employed population by occupation and kind of economic activity

Tūkstančiais
Thousand

	Iš viso <i>Total</i>	Žemės ūkis <i>Agriculture</i>	Pramonė <i>Industry</i>	Statyba <i>Construction</i>	Paslaugos <i>Services</i>	
Iš viso						Total
2003	1438,0	256,9	297,5	107,1	776,5	2003
2004	1436,3	227,5	288,7	116,2	803,9	2004
2005	1473,9	207,0	296,2	132,5	838,2	2005
2006	1499,0	186,6	296,0	148,7	867,7	2006
2007	1534,2	159,6	299,4	170,9	904,3	2007
Teisės aktų leidėjai, vyresnieji valstybės pareigūnai, įmonių, įstaigų, organizacijų ir kiti vadovai						<i>Legislators, senior officers and managers</i>
2003	107,6	1,3	22,8	8,7	74,7	2003
2004	109,0	1,2	20,2	7,8	79,7	2004
2005	117,1	1,1	20,3	7,9	87,7	2005
2006	129,2	1,7	21,9	10,6	94,9	2006
2007	148,1	2,7	24,7	16,9	103,8	2007
Specialistai						<i>Professionals</i>
2003	220,4	1,4	24,4	5,1	189,5	2003
2004	237,8	2,0	21,9	5,0	208,9	2004
2005	256,0	2,3	24,3	9,2	220,1	2005
2006	253,5	2,8	26,4	8,3	216,0	2006
2007	279,1	3,9	30,5	10,0	234,6	2007
Jaunesnieji specialistai ir technikai						<i>Technicians associate professionals</i>
2003	129,2	2,5	14,7	4,3	107,6	2003
2004	126,2	2,8	13,9	3,7	105,8	2004
2005	128,3	1,9	18,7	4,6	103,1	2005
2006	132,5	1,7	17,7	2,7	110,4	2006
2007	133,9	2,2	16,6	3,7	111,4	2007
Jaunesnieji tarnautojai						<i>Clerks</i>
2003	52,1	1,8	11,1	1,0	38,2	2003
2004	54,3	1,4	11,6	1,4	39,9	2004
2005	60,7	1,8	10,4	2,5	46,0	2005
2006	56,7	1,4	8,8	1,3	45,2	2006
2007	67,6	1,2	10,0	1,2	55,3	2007
Aptarnavimo sferos ir prekybos darbuotojai						<i>Service workers and shop and market sales workers</i>
2003	172,1	1,7	6,8	0,2	163,4	2003
2004	167,1	0,8	5,2	0,6	160,5	2004
2005	169,8	0,2	4,6	0,5	164,4	2005
2006	188,2	0,4	5,5	0,6	181,7	2006
2007	188,4	0,8	7,0	0,9	179,7	2007

	Iš viso <i>Total</i>	Žemės ūkis <i>Agriculture</i>	Pramonė <i>Industry</i>	Statyba <i>Construction</i>	Paslaugos <i>Services</i>	
Kvalifikuoti prekinio žemės ūkio ir žuvininkystės darbininkai						<i>Skilled agricultural and fishery workers</i>
2003	211,7	208,6	1,4	...	1,7	2003
2004	187,6	184,2	1,1	...	2,3	2004
2005	166,9	163,3	1,0	0,2	2,4	2005
2006	137,0	135,1	0,8	0,1	0,9	2006
2007	110,7	107,0	1,8	0,1	1,8	2007
Kvalifikuoti darbininkai ir amatininkai						<i>Craft and related trades workers</i>
2003	254,6	5,4	136,5	61,1	51,6	2003
2004	260,4	4,6	133,0	69,6	53,2	2004
2005	273,4	4,1	138,0	75,7	55,6	2005
2006	290,5	5,1	137,1	85,5	62,8	2006
2007	290,2	5,5	128,1	98,8	57,7	2007
Įrenginių, mašinų operatoriai bei surinkėjai						<i>Plant and machine operators and assemblers</i>
2003	132,2	9,7	50,7	10,9	60,9	2003
2004	134,2	8,7	47,2	10,5	67,8	2004
2005	137,9	9,4	43,9	12,5	72,1	2005
2006	146,2	10,6	46,5	16,4	72,7	2006
2007	151,8	13,6	48,4	16,4	73,3	2007
Nekvalifikuoti darbininkai						<i>Elementary occupations</i>
2003	155,0	24,5	29,0	15,8	85,7	2003
2004	154,7	21,8	34,7	17,6	80,7	2004
2005	158,9	22,9	35,0	19,3	81,6	2005
2006	160,6	27,7	31,3	23,1	78,5	2006
2007	160,0	22,5	32,2	22,8	82,5	2007
Ginkluotosios pajėgos (samdomi darbuotojai)						<i>Armed forces (employees)</i>
2003	3,1	-	-	-	3,1	2003
2004	5,0	-	-	-	5,0	2004
2005	4,9	-	-	-	4,9	2005
2006	4,6	-	-	-	4,6	2006
2007	4,3	-	-	-	4,3	2007

2.6. Netipiškas užimtų gyventojų darbas

2.6. *Employed population by atypical work*

Tūkstančiais
Thousand

	Iš viso <i>Total</i>	Vyrai <i>Males</i>	Moterys <i>Females</i>	Mieste <i>Urban</i>	Kaime <i>Rural</i>	
Iš viso						Total
2003	1438,0	726,2	711,8	1001,3	436,7	2003
2004	1436,3	733,8	702,5	1005,2	431,1	2004
2005	1473,9	750,9	723,0	1040,2	433,7	2005
2006	1499,0	755,8	743,2	1066,4	432,6	2006
2007	1534,2	777,7	756,5	1093,6	440,5	2007
Darbas namuose						Working at home
Paprastai dirba namuose						<i>Usually work at home</i>
2003	31,5	15,6	16,0	17,5	14,0	2003
2004	23,7	10,2	13,5	15,0	8,7	2004
2005	23,5	10,4	13,1	13,3	10,2	2005
2006	27,4	12,6	14,8	16,1	11,3	2006
2007	36,8	17,0	19,8	19,9	16,8	2007
Kartais dirba namuose						<i>Sometimes work at home</i>
2003	22,3	7,1	15,2	20,9	1,5	2003
2004	27,8	11,6	16,1	26,4	1,3	2004
2005	36,5	15,3	21,3	31,9	4,6	2005
2006	44,1	17,0	27,1	38,3	5,8	2006
2007	52,5	22,9	29,5	43,0	9,5	2007
Niekada nedirba namuose						<i>Never work at home</i>
2003	1384,1	703,5	680,6	962,9	421,2	2003
2004	1384,8	712,0	672,9	963,7	421,2	2004
2005	1413,9	725,1	688,7	995,1	418,8	2005
2006	1427,5	726,2	701,3	1012,0	415,5	2006
2007	1445,0	737,7	707,2	1030,7	414,3	2007
Darbas vakarais						Evening work
Paprastai dirba vakarais						<i>Usually work in the evening</i>
2003	171,7	90,9	80,8	87,1	84,5	2003
2004	168,1	86,2	81,9	91,4	76,7	2004
2005	164,4	81,4	83,0	87,9	76,5	2005
2006	145,3	68,2	77,2	85,2	60,1	2006
2007	149,0	74,7	74,3	92,6	56,4	2007
Kartais dirba vakarais						<i>Sometimes work in the evening</i>
2003	402,8	222,5	180,3	284,3	118,5	2003
2004	402,0	225,0	177,0	285,2	116,8	2004
2005	381,2	208,9	172,3	278,1	103,2	2005
2006	394,6	216,8	177,8	290,5	104,1	2006
2007	392,4	218,5	173,8	293,8	98,5	2007

	Iš viso <i>Total</i>	Vyrai <i>Males</i>	Moterys <i>Females</i>	Mieste <i>Urban</i>	Kaime <i>Rural</i>	
Niekada nedirba vakarais						<i>Never work in the evening</i>
2003	863,5	412,8	450,7	629,8	233,7	2003
2004	866,2	422,6	443,6	628,5	237,7	2004
2005	928,3	460,5	467,7	674,3	254,0	2005
2006	959,1	470,9	488,2	690,7	268,4	2006
2007	992,8	484,4	508,4	707,2	285,6	2007
Darbas naktimis						<i>Night work</i>
Paprastai dirba naktimis						<i>Usually work at night</i>
2003	40,2	25,1	15,2	32,4	7,8	2003
2004	47,8	29,3	18,5	38,3	9,5	2004
2005	45,5	27,3	18,2	36,4	9,1	2005
2006	42,0	22,4	19,6	32,4	9,6	2006
2007	46,9	28,3	18,6	36,0	10,9	2007
Kartais dirba naktimis						<i>Sometimes work at night</i>
2003	139,7	84,4	55,3	115,2	24,5	2003
2004	130,7	82,8	47,9	105,7	25,0	2004
2005	133,1	80,7	52,4	107,0	26,2	2005
2006	134,9	82,2	52,7	109,3	25,6	2006
2007	138,4	87,3	51,1	106,9	31,5	2007
Niekada nedirba naktimis						<i>Never work at night</i>
2003	1258,1	616,7	641,4	853,7	404,4	2003
2004	1257,8	621,7	636,1	861,1	396,7	2004
2005	1295,3	642,8	652,5	896,9	398,4	2005
2006	1322,1	651,3	670,8	924,7	397,4	2006
2007	1348,8	662,0	686,8	950,7	398,1	2007
Darbas šeštadieniais						<i>Saturday work</i>
Paprastai dirba šeštadieniais						<i>Usually work on Saturday</i>
2003	285,4	151,7	133,7	119,6	165,8	2003
2004	263,3	134,1	129,2	116,3	147,0	2004
2005	252,7	128,0	124,7	112,9	139,8	2005
2006	237,6	111,7	125,8	110,0	127,5	2006
2007	220,5	109,5	111,0	110,6	109,9	2007
Kartais dirba šeštadieniais						<i>Sometimes work on Saturday</i>
2003	482,0	270,8	211,2	355,3	126,7	2003
2004	469,8	268,0	201,7	343,6	126,1	2004
2005	488,0	269,1	218,9	353,6	134,4	2005
2006	489,2	270,0	219,2	363,3	125,9	2006
2007	502,0	278,2	223,8	371,9	130,1	2007
Niekada nedirba šeštadieniais						<i>Never work on Saturday</i>
2003	670,6	303,7	366,9	526,3	144,2	2003
2004	703,2	331,7	371,5	545,2	158,0	2004
2005	733,2	353,8	379,4	573,7	159,6	2005
2006	772,2	374,1	398,1	593,0	179,2	2006
2007	811,7	390,0	421,7	611,2	200,5	2007

	Iš viso <i>Total</i>	Vyrai <i>Males</i>	Moterys <i>Females</i>	Mieste <i>Urban</i>	Kaime <i>Rural</i>	
Darbas sekmadieniais						Sunday work
Paprastai dirba sekmadieniais						<i>Usually work on Sunday</i>
2003	199,3	108,1	91,2	66,7	132,7	2003
2004	197,8	100,9	96,9	73,1	124,7	2004
2005	190,9	99,4	91,5	73,0	117,8	2005
2006	173,4	83,6	89,8	68,9	104,6	2006
2007	162,0	83,4	78,6	70,8	91,2	2007
Kartais dirba sekmadieniais						<i>Sometimes work on Sunday</i>
2003	320,5	181,8	138,7	222,9	97,6	2003
2004	308,6	175,2	133,3	212,7	95,9	2004
2005	314,7	170,6	144,1	217,5	97,2	2005
2006	316,9	168,4	148,5	226,8	90,1	2006
2007	323,3	174,5	148,8	233,3	90,1	2007
Niekada nedirba sekmadieniais						<i>Never work on Sunday</i>
2003	918,1	436,3	481,8	711,7	206,5	2003
2004	929,9	457,6	472,3	719,4	210,5	2004
2005	968,3	480,9	487,4	749,6	218,7	2005
2006	1008,6	503,8	504,9	770,7	237,9	2006
2007	1048,9	519,8	529,0	789,6	259,3	2007

2.7. Užimti gyventojai pagal įprastą dirbtų valandų skaičių per savaitę

2.7. Employed population by usual hours of work per week

Tūkstančiais
Thousand

	2003	2004	2005	2006	2007	
Užimtieji, iš viso	1438,0	1436,3	1473,9	1499,0	1534,2	Employed population, total
iš jų dirbo:						<i>of which worked:</i>
1–9 val.	4,4	3,4	2,0	1,5	1,0	1–9 hours
10–19 val.	19,5	15,0	18,3	13,7	10,5	10–19 hours
20–29 val.	117,0	105,2	90,4	80,3	77,9	20–29 hours
30–34 val.	53,7	47,8	37,5	37,4	35,5	30–34 hours
35–39 val.	63,4	61,0	53,3	55,7	51,2	35–39 hours
40–44 val.	942,2	974,9	1008,9	1051,4	1097,7	40–44 hours
45+ val.	58,0	53,7	58,8	51,0	57,4	45+ hours
Skirtingas dirbtų valandų skaičius	179,8	175,2	204,7	207,9	202,9	<i>Different worked hours</i>
Vidutinis dirbtų valandų skaičius per savaitę	37,7	38,1	38,4	38,6	38,7	<i>Average hours per week</i>

	2003	2004	2005	2006	2007	
Vyrai	726,2	733,8	750,9	755,8	777,7	Males
1–9 val.	1,3	0,9	0,6	0,4	0,4	1–9 hours
10–19 val.	3,6	3,3	3,2	2,9	1,9	10–19 hours
20–29 val.	38,5	34,0	25,1	24,3	24,4	20–29 hours
30–34 val.	18,4	15,4	11,2	9,4	9,9	30–34 hours
35–39 val.	19,7	15,1	13,2	10,7	8,6	35–39 hours
40–44 val.	496,2	523,6	533,6	551,2	568,3	40–44 hours
45+ val.	36,8	36,7	41,1	28,6	34,4	45+ hours
Skirtingas dirbtų valandų skaičius	111,6	104,8	122,8	128,3	129,7	Different worked hours
Vidutinis dirbtų valandų skaičius per savaitę	38,9	39,2	39,5	39,5	39,5	Average hours per week
Moterys	711,8	702,5	723,0	743,2	756,5	Females
1–9 val.	3,1	2,5	1,3	1,1	0,6	1–9 hours
10–19 val.	15,9	11,8	15,1	10,8	8,6	10–19 hours
20–29 val.	78,4	71,2	65,3	56,0	53,6	20–29 hours
30–34 val.	35,2	32,4	26,3	28,0	25,6	30–34 hours
35–39 val.	43,6	45,9	40,2	45,1	42,6	35–39 hours
40–44 val.	446,0	451,4	475,3	500,2	529,4	40–44 hours
45+ val.	21,2	17,0	17,6	22,4	23,0	45+ hours
Skirtingas dirbtų valandų skaičius	68,3	70,4	81,9	79,6	73,1	Different worked hours
Vidutinis dirbtų valandų skaičius per savaitę	36,6	37,1	37,3	37,7	37,9	Average hours per week
Mieste	1001,3	1005,2	1040,2	1066,4	1093,6	Urban
1–9 val.	3,3	2,4	1,6	1,2	0,9	1–9 hours
10–19 val.	12,2	9,4	12,9	10,6	7,5	10–19 hours
20–29 val.	69,9	57,6	53,8	47,0	46,2	20–29 hours
30–34 val.	29,6	23,9	20,8	24,9	21,4	30–34 hours
35–39 val.	38,7	43,4	39,2	42,6	41,5	35–39 hours
40–44 val.	735,3	757,3	784,0	806,7	825,5	40–44 hours
45+ val.	45,2	42,7	44,8	41,6	44,8	45+ hours
Skirtingas dirbtų valandų skaičius	66,9	68,6	83,1	91,8	105,9	Different worked hours
Vidutinis dirbtų valandų skaičius per savaitę	38,3	38,7	38,8	38,9	38,9	Average hours per week
Kaime	436,7	431,1	433,7	432,6	440,5	Rural
1–9 val.	1,1	1,0	0,3	0,3	0,1	1–9 hours
10–19 val.	7,3	5,6	5,4	3,1	2,9	10–19 hours
20–29 val.	47,0	47,6	36,6	33,3	31,7	20–29 hours
30–34 val.	24,1	24,0	16,7	12,5	14,1	30–34 hours
35–39 val.	24,7	17,6	14,1	13,1	9,8	35–39 hours
40–44 val.	206,9	217,7	224,9	244,7	272,2	40–44 hours
45+ val.	12,8	11,0	14,0	9,4	12,6	45+ hours
Skirtingas dirbtų valandų skaičius	112,9	106,6	121,6	116,1	97,0	Different worked hours
Vidutinis dirbtų valandų skaičius per savaitę	36,4	36,7	37,2	37,7	38,0	Average hours per week

2.8. Užimtų gyventojų vidutinis faktiškai dirbtų valandų skaičius per savaitę pagal ekonominės veiklos rūšis pagrindiniame darbe

2.8. Average hours actually worked per week of employed population by kind of economic activity on the main job

EVVK kodas NACE code		2003	2004	2005	2006	2007	
	Iš viso	37,4	37,9	38,0	38,0	38,4	Total
A	Žemės ūkis, medžioklė ir miškininkystė	33,3	33,9	33,8	34,5	35,3	<i>Agriculture, hunting and forestry</i>
B	Žuvininkystė	49,8	49,0	43,5	44,9	39,6	<i>Fishing</i>
C	Kasyba ir karjerų eksploatavimas	40,2	39,2	41,2	40,2	40,7	<i>Mining and quarrying</i>
D	Apdirbamoji gamyba	38,9	39,1	39,5	39,3	39,2	<i>Manufacturing</i>
E	Elektros, dujų ir vandens tiekimas	39,5	39,7	39,6	39,3	39,1	<i>Electricity, gas and water supply</i>
F	Statyba	40,4	40,1	40,6	39,9	40,0	<i>Construction</i>
G	Didmeninė ir mažmeninė prekyba; variklinių transporto priemonių ir motociklų remontas, asmeninių ir namų ūkio reikmenų taisymas	39,1	39,7	39,6	39,3	39,7	<i>Wholesale and retail trade; repair of motor vehicles, motorcycles and personal and household goods</i>
H	Viešbučiai ir restoranai	40,1	40,6	40,3	39,2	40,0	<i>Hotels and restaurants</i>
I	Transportas, sandėliavimas ir ryšiai	40,7	41,0	40,6	40,3	40,2	<i>Transport, storage and communication</i>
J	Finansinis tarpininkavimas	38,5	37,7	37,5	37,0	38,8	<i>Financial intermediation</i>
K	Nekilnojamas turtas, nuoma ir kita verslo veikla	38,0	39,1	39,0	38,6	38,6	<i>Real estate, renting and business activities</i>
L	Viešasis valdymas ir gynyba; privalomasis socialinis draudimas	39,2	39,4	39,4	39,7	39,4	<i>Public administration and defence; compulsory social security</i>
M	Švietimas	32,1	32,9	32,8	33,2	34,6	<i>Education</i>
N	Sveikatos priežiūra ir socialinis darbas	37,8	37,7	37,9	37,4	38,0	<i>Health and social work</i>
O	Kita komunalinė, socialinė ir asmeninė aptarnavimo veikla	36,5	37,0	37,4	37,1	37,5	<i>Other community, social and personal service activities</i>
P	Privačių namų ūkių veikla	35,8	36,2	38,3	38,9	39,3	<i>Activities of households</i>
	Vyrai	38,5	38,8	39,2	39,1	39,4	Males
A	Žemės ūkis, medžioklė ir miškininkystė	34,3	34,8	35,2	36,2	36,6	<i>Agriculture, hunting and forestry</i>
B	Žuvininkystė	54,7	51,1	44,7	45,8	39,6	<i>Fishing</i>
C	Kasyba ir karjerų eksploatavimas	40,4	39,0	42,0	40,3	40,5	<i>Mining and quarrying</i>
D	Apdirbamoji gamyba	39,5	39,5	39,7	39,4	39,5	<i>Manufacturing</i>
E	Elektros, dujų ir vandens tiekimas	39,5	39,8	40,0	39,3	39,4	<i>Electricity, gas and water supply</i>
F	Statyba	40,7	40,3	40,8	40,0	40,1	<i>Construction</i>
G	Didmeninė ir mažmeninė prekyba; variklinių transporto priemonių ir motociklų remontas, asmeninių ir namų ūkio reikmenų taisymas	39,5	39,8	40,2	39,4	40,1	<i>Wholesale and retail trade; repair of motor vehicles, motorcycles and personal and household goods</i>
H	Viešbučiai ir restoranai	39,0	39,3	39,7	38,6	39,3	<i>Hotels and restaurants</i>
I	Transportas, sandėliavimas ir ryšiai	42,0	42,2	42,1	41,7	41,6	<i>Transport, storage and communication</i>



EVRK kodas NACE code		2003	2004	2005	2006	2007	
J	Finansinis tarpininkavimas	40,8	39,0	38,6	39,2	39,2	<i>Financial intermediation</i>
K	Nekilnojamasis turtas, nuoma ir kita verslo veikla	39,6	40,4	40,4	39,7	39,8	<i>Real estate, renting and business activities</i>
L	Viešasis valdymas ir gynyba; privalomasis socialinis draudimas	40,0	40,3	40,2	40,4	40,2	<i>Public administration and defence; compulsory social security</i>
M	Švietimas	32,7	34,2	34,1	34,1	35,3	<i>Education</i>
N	Sveikatos priežiūra ir socialinis darbas	38,5	37,7	38,6	38,1	38,3	<i>Health and social work</i>
O	Kita komunalinė, socialinė ir asmeninė aptarnavimo veikla	37,8	37,1	38,4	37,2	38,2	<i>Other community, social and personal service activities</i>
P	Privačių namų ūkių veikla	24,6	33,1	37,9	36,8	38,2	<i>Activities of households</i>
	Moterys	36,1	36,8	36,7	37,0	37,4	Females
A	Žemės ūkis, medžioklė ir miškininkystė	31,7	32,6	31,9	32,4	33,6	<i>Agriculture, hunting and forestry</i>
B	Žuvininkystė	20,0	40,0	40,7	40,0	40,0	<i>Fishing</i>
C	Kasyba ir karjerų eksploatavimas	39,5	40,2	37,6	40,0	41,2	<i>Mining and quarrying</i>
D	Apdirbamoji gamyba	38,4	38,8	39,2	39,2	38,9	<i>Manufacturing</i>
E	Elektros, dujų ir vandens tiekimas	39,6	39,3	38,0	39,2	38,2	<i>Electricity, gas and water supply</i>
F	Statyba	38,1	37,9	39,3	38,9	38,3	<i>Construction</i>
G	Didmeninė ir mažmeninė prekyba; variklinių transporto priemonių ir motociklų remontas, asmeninių ir namų ūkio reikmenų taisymas	38,7	39,5	39,1	39,3	39,4	<i>Wholesale and retail trade; repair of motor vehicles, motorcycles and personal and household goods</i>
H	Viešbučiai ir restoranai	40,3	41,0	40,4	39,3	40,2	<i>Hotels and restaurants</i>
I	Transportas, sandėliavimas ir ryšiai	36,7	37,2	36,8	37,0	37,0	<i>Transport, storage and communication</i>
J	Finansinis tarpininkavimas	37,2	37,1	37,2	35,9	38,6	<i>Financial intermediation</i>
K	Nekilnojamasis turtas, nuoma ir kita verslo veikla	36,4	37,3	37,1	37,2	37,3	<i>Real estate, renting and business activities</i>
L	Viešasis valdymas ir gynyba; privalomasis socialinis draudimas	38,1	38,2	38,4	38,8	38,5	<i>Public administration and defence; compulsory social security</i>
M	Švietimas	31,9	32,5	32,3	32,9	34,4	<i>Education</i>
N	Sveikatos priežiūra ir socialinis darbas	37,6	37,8	37,7	37,3	38,0	<i>Health and social work</i>
O	Kita komunalinė, socialinė ir asmeninė aptarnavimo veikla	35,7	36,9	36,8	37,1	37,2	<i>Other community, social and personal service activities</i>
P	Privačių namų ūkių veikla	40,8	38,8	39,0	40,2	40,4	<i>Activities of households</i>

2.9. Samdomi darbuotojai pagal darbo pastovumą

2.9. Employees by job stability

Tūkstančiais
Thousand

	2003	2004	2005	2006	2007	
Iš viso	1144,8	1169,6	1224,1	1263,7	1324,4	Total
Nuolatinis darbas	1062,0	1096,0	1156,1	1206,7	1277,5	Permanent job
Laikinas darbas	82,7	73,6	67,9	57,0	46,9	Temporary job
Vyrai	554,8	580,8	606,7	622,7	651,1	Males
Nuolatinis darbas	500,7	530,4	560,8	583,0	619,5	Permanent job
Laikinas darbas	54,1	50,4	45,9	39,7	31,6	Temporary job
Moterys	589,9	588,8	617,3	641,0	673,3	Females
Nuolatinis darbas	561,3	565,6	595,3	623,7	658,0	Permanent job
Laikinas darbas	28,6	23,2	22,0	17,3	15,3	Temporary job
Mieste	911,4	918,4	956,6	972,1	1001,8	Urban
Nuolatinis darbas	854,8	868,8	918,2	940,5	978,9	Permanent job
Laikinas darbas	56,6	49,6	38,4	31,5	22,9	Temporary job
Kaime	233,3	251,2	267,5	291,6	322,5	Rural
Nuolatinis darbas	207,2	227,2	238,0	266,1	298,5	Permanent job
Laikinas darbas	26,1	24,0	29,5	25,5	24,0	Temporary job

2.10. Samdomi darbuotojai pagal ekonominės veiklos rūšis

2.10. Employees by kind of economic activity

Tūkstančiais
Thousand

EVRK kodas NACE code		2003	2004	2005	2006	2007	
	Iš viso	1144,8	1169,6	1224,1	1263,7	1324,4	Total
A	Žemės ūkis, medžioklė ir miškininkystė	53,2	48,0	50,4	56,1	54,8	Agriculture, hunting and forestry
B	Žuvininkystė	1,5	1,9	2,8	2,7	2,4	Fishing
C–E	Pramonė	286,4	279,5	285,0	285,9	286,6	Industry
C	Kasyba ir karjerų eksploatavimas	4,9	4,1	3,2	4,3	5,3	Mining and quarrying
D	Apdirbamosios gamyba	253,9	245,9	255,3	254,7	255,3	Manufacturing
E	Elektros, dujų ir vandens tiekimas	27,7	29,5	26,5	26,9	26,0	Electricity, gas and water supply
F	Statyba	99,8	109,0	120,0	131,2	150,0	Construction
G–Q	Paslaugos	703,9	731,3	765,9	787,7	830,5	Services
G	Didmeninė ir mažmeninė prekyba; variklinių transporto priemonių ir motociklų remontas, asmeninių ir namų ūkio reikmenų taisymas	167,5	182,5	192,2	208,0	222,7	Wholesale and retail trade; repair of motor vehicles, motorcycles and personal and household goods
H	Viešbučiai ir restoranai	27,2	30,6	31,0	36,5	30,8	Hotels and restaurants
I	Transportas, sandėliavimas ir ryšiai	87,3	88,1	89,3	94,5	107,2	Transport, storage and communication
J	Finansinis tarpininkavimas	16,7	14,7	15,7	15,4	21,7	Financial intermediation

EVRK kodas NACE code		2003	2004	2005	2006	2007	
K	Nekilnojamasis turtas, nuoma ir kita verslo veikla	46,9	49,6	53,4	68,2	64,7	<i>Real estate, renting and business activities</i>
L	Viešasis valdymas ir gynyba; privalomasis socialinis draudimas	74,6	77,8	81,7	75,7	83,5	<i>Public administration and defence; compulsory social security</i>
M	Švietimas	134,3	140,7	147,4	131,0	143,5	<i>Education</i>
N	Sveikatos priežiūra ir socialinis darbas	95,9	96,1	95,6	101,5	96,8	<i>Health and social work</i>
O	Kita komunalinė, socialinė ir asmeninė aptarnavimo veikla	46,8	46,5	52,8	54,1	56,9	<i>Other community, social and personal service activities</i>
P	Privačių namų ūkių veikla	6,7	4,6	6,5	2,8	2,9	<i>Activities of households</i>
Q	Eksteritorialinių organizacijų ir įstaigų veikla	0,0	0,2	0,2	0,1	...	<i>Extra-territorial organizations and bodies</i>
	Vyrai	554,8	580,8	606,7	622,7	651,1	Males
A	Žemės ūkis, medžioklė ir miškininkystė	37,5	32,5	37,4	41,3	40,3	<i>Agriculture, hunting and forestry</i>
B	Žuvininkystė	1,4	1,8	2,2	2,5	2,3	<i>Fishing</i>
C–E	Pramonė	146,4	150,2	150,2	153,8	153,4	<i>Industry</i>
C	Kasyba ir karjerų eksploatavimas	3,8	2,9	2,3	3,9	4,4	<i>Mining and quarrying</i>
D	Apdirbamoji gamyba	122,2	124,2	127,1	130,9	129,9	<i>Manufacturing</i>
E	Elektros, dujų ir vandens tiekimas	20,4	23,1	20,8	19,0	19,1	<i>Electricity, gas and water supply</i>
F	Statyba	89,1	99,3	108,5	122,1	138,3	<i>Construction</i>
G–Q	Paslaugos	280,4	297,0	308,5	303,0	316,7	<i>Services</i>
G	Didmeninė ir mažmeninė prekyba; variklinių transporto priemonių ir motociklų remontas, asmeninių ir namų ūkio reikmenų taisymas	74,0	83,6	86,5	89,3	94,6	<i>Wholesale and retail trade; repair of motor vehicles, motorcycles and personal and household goods</i>
H	Viešbučiai ir restoranai	4,7	5,5	5,6	5,6	4,7	<i>Hotels and restaurants</i>
I	Transportas, sandėliavimas ir ryšiai	65,3	65,2	64,8	65,8	76,3	<i>Transport, storage and communication</i>
J	Finansinis tarpininkavimas	5,9	4,5	4,3	5,0	6,4	<i>Financial intermediation</i>
K	Nekilnojamasis turtas, nuoma ir kita verslo veikla	22,3	26,4	28,8	37,2	31,6	<i>Real estate, renting and business activities</i>
L	Viešasis valdymas ir gynyba; privalomasis socialinis draudimas	45,1	45,3	45,1	38,4	43,0	<i>Public administration and defence; compulsory social security</i>
M	Švietimas	27,5	30,5	34,9	25,5	26,1	<i>Education</i>
N	Sveikatos priežiūra ir socialinis darbas	13,2	14,7	16,1	15,8	12,6	<i>Health and social work</i>
O	Kita komunalinė, socialinė ir asmeninė aptarnavimo veikla	19,7	18,5	19,5	19,5	19,7	<i>Other community, social and personal service activities</i>
P	Privačių namų ūkių veikla	2,7	2,8	2,8	0,9	1,7	<i>Activities of households</i>
Q	Eksteritorialinių organizacijų ir įstaigų veikla	...	0,1	0,2	0,1	...	<i>Extra-territorial organizations and bodies</i>
	Moterys	589,9	588,8	617,3	641,0	673,3	Females
A	Žemės ūkis, medžioklė ir miškininkystė	15,6	15,5	13,0	14,9	14,6	<i>Agriculture, hunting and forestry</i>
B	Žuvininkystė	0,1	0,2	0,6	0,2	0,1	<i>Fishing</i>
C–E	Pramonė	140,0	129,3	134,9	132,1	133,1	<i>Industry</i>

EVRK kodas NACE code		2003	2004	2005	2006	2007	
C	Kasyba ir karjerų eksploatavimas	1,1	1,2	0,9	0,4	0,9	<i>Mining and quarrying</i>
D	Apdirbamoji gamyba	131,6	121,7	128,2	123,8	125,4	<i>Manufacturing</i>
E	Elektros, dujų ir vandens tiekimas	7,3	6,4	5,7	7,9	6,8	<i>Electricity, gas and water supply</i>
F	Statyba	10,7	9,6	11,5	9,1	11,7	<i>Construction</i>
G–Q	Paslaugos	423,5	434,3	457,4	484,7	513,8	<i>Services</i>
G	Didmeninė ir mažmeninė prekyba; variklinių transporto priemonių ir motociklų remontas, asmeninių ir namų ūkio reikmenų taisymas	93,5	98,9	105,8	118,7	128,1	<i>Wholesale and retail trade; repair of motor vehicles, motorcycles and personal and household goods</i>
H	Viešbučiai ir restoranai	22,5	25,1	25,4	30,9	26,1	<i>Hotels and restaurants</i>
I	Transportas, sandėliavimas ir ryšiai	22,0	23,0	24,6	28,7	30,8	<i>Transport, storage and communication</i>
J	Finansinis tarpininkavimas	10,8	10,2	11,4	10,4	15,3	<i>Financial intermediation</i>
K	Nekilnojamasis turtas, nuoma ir kita verslo veikla	24,5	23,1	24,7	30,9	33,1	<i>Real estate, renting and business activities</i>
L	Viešasis valdymas ir gynyba; privalomasis socialinis draudimas	29,5	32,5	36,6	37,2	40,5	<i>Public administration and defence; compulsory social security</i>
M	Švietimas	106,8	110,2	112,5	105,5	117,4	<i>Education</i>
N	Sveikatos priežiūra ir socialinis darbas	82,8	81,4	79,5	85,7	84,2	<i>Health and social work</i>
O	Kita komunalinė, socialinė ir asmeninė aptarnavimo veikla	27,1	27,9	33,3	34,6	37,2	<i>Other community, social and personal service activities</i>
P	Privačių namų ūkių veikla	4,0	1,8	3,7	2,0	1,1	<i>Activities of households</i>
Q	Eksteritorialinių organizacijų ir įstaigų veikla	0,0	0,1	<i>Extra-territorial organizations and bodies</i>
	Mieste	911,4	918,4	956,6	972,1	1001,8	Urban
A	Žemės ūkis, medžioklė ir miškininkystė	18,1	15,9	13,9	13,5	11,7	<i>Agriculture, hunting and forestry</i>
B	Žuvininkystė	1,1	1,6	1,8	2,1	1,9	<i>Fishing</i>
C–E	Pramonė	226,1	217,4	224,5	221,0	217,2	<i>Industry</i>
C	Kasyba ir karjerų eksploatavimas	2,1	2,2	1,9	1,6	2,4	<i>Mining and quarrying</i>
D	Apdirbamoji gamyba	201,7	192,4	199,6	196,2	193,4	<i>Manufacturing</i>
E	Elektros, dujų ir vandens tiekimas	22,2	22,9	23,0	23,2	21,4	<i>Electricity, gas and water supply</i>
F	Statyba	84,6	90,9	93,8	103,4	113,0	<i>Construction</i>
G–Q	Paslaugos	581,5	592,6	622,6	632,0	658,1	<i>Services</i>
G	Didmeninė ir mažmeninė prekyba; variklinių transporto priemonių ir motociklų remontas, asmeninių ir namų ūkio reikmenų taisymas	140,2	148,9	157,3	167,3	177,4	<i>Wholesale and retail trade; repair of motor vehicles, motorcycles and personal and household goods</i>
H	Viešbučiai ir restoranai	24,6	28,6	26,5	27,8	23,1	<i>Hotels and restaurants</i>
I	Transportas, sandėliavimas ir ryšiai	73,0	71,7	73,4	77,4	84,8	<i>Transport, storage and communication</i>
J	Finansinis tarpininkavimas	14,9	12,0	13,9	14,2	20,3	<i>Financial intermediation</i>
K	Nekilnojamasis turtas, nuoma ir kita verslo veikla	43,7	44,9	49,5	60,8	57,5	<i>Real estate, renting and business activities</i>
L	Viešasis valdymas ir gynyba; privalomasis socialinis draudimas	59,9	61,8	64,4	56,6	62,0	<i>Public administration and defence; compulsory social security</i>

EVRK kodas NACE code		2003	2004	2005	2006	2007	
M	Švietimas	103,3	103,9	113,8	100,2	106,9	<i>Education</i>
N	Sveikatos priežiūra ir socialinis darbas	78,8	79,4	76,3	80,8	78,7	<i>Health and social work</i>
O	Kita komunalinė, socialinė ir asmeninė aptarnavimo veikla	39,6	39,6	43,2	44,8	46,0	<i>Other community, social and personal service activities</i>
P	Privačių namų ūkių veikla	3,5	1,7	4,0	2,2	1,2	<i>Activities of households</i>
Q	Eksteritorialinių organizacijų ir įstaigų veikla	0,0	0,2	0,2	0,1	...	<i>Extra-territorial organizations and bodies</i>
	Kaime	233,3	251,2	267,5	291,6	322,5	<i>Rural</i>
A	Žemės ūkis, medžioklė ir miškininkystė	35,0	32,0	36,5	42,6	43,1	<i>Agriculture, hunting and forestry</i>
B	Žuvininkystė	0,3	0,3	1,0	0,6	0,5	<i>Fishing</i>
C–E	Pramonė	60,4	62,0	60,5	64,9	69,4	<i>Industry</i>
C	Kasyba ir karjerų eksploatavimas	2,7	1,9	1,3	2,8	2,9	<i>Mining and quarrying</i>
D	Apdirbamoji gamyba	52,1	53,6	55,7	58,5	61,9	<i>Manufacturing</i>
E	Elektros, dujų ir vandens tiekimas	5,5	6,6	3,4	3,7	4,6	<i>Electricity, gas and water supply</i>
F	Statyba	15,2	18,1	26,2	27,9	37,0	<i>Construction</i>
G–Q	Paslaugos	122,4	138,7	143,3	155,7	172,5	<i>Services</i>
G	Didmeninė ir mažmeninė prekyba; variklinių transporto priemonių ir motociklų remontas, asmeninių ir namų ūkio reikmenų taisymas	27,3	33,6	34,9	40,7	45,3	<i>Wholesale and retail trade; repair of motor vehicles, motorcycles and personal and household goods</i>
H	Viešbučiai ir restoranai	2,6	2,0	4,6	8,7	7,7	<i>Hotels and restaurants</i>
I	Transportas, sandėliavimas ir ryšiai	14,3	16,4	15,9	17,2	22,3	<i>Transport, storage and communication</i>
J	Finansinis tarpininkavimas	1,8	2,7	1,8	1,2	1,4	<i>Financial intermediation</i>
K	Nekilnojamasis turtas, nuoma ir kita verslo veikla	3,1	4,6	3,9	7,4	7,2	<i>Real estate, renting and business activities</i>
L	Viešasis valdymas ir gynyba; privalomasis socialinis draudimas	14,7	16,0	17,3	19,0	21,4	<i>Public administration and defence; compulsory social security</i>
M	Švietimas	31,0	36,8	33,5	30,8	36,6	<i>Education</i>
N	Sveikatos priežiūra ir socialinis darbas	17,2	16,7	19,3	20,8	18,0	<i>Health and social work</i>
O	Kita komunalinė, socialinė ir asmeninė aptarnavimo veikla	7,2	6,9	9,6	9,3	10,9	<i>Other community, social and personal service activities</i>
P	Privačių namų ūkių veikla	3,2	2,9	2,5	0,7	1,6	<i>Activities of households</i>
Q	Eksteritorialinių organizacijų ir įstaigų veikla	<i>Extra-territorial organizations and bodies</i>

2.11. Samdomi darbuotojai pagal profesijų grupes¹

2.11. *Employees by occupation*¹

Tūkstančiais

Thousand

		2003	2004	2005	2006	2007	
	Iš viso	1144,8	1169,6	1224,1	1263,7	1324,4	Total
1	Teisės aktų leidėjai, vyresnieji valstybės pareigūnai, įmonių, įstaigų, organizacijų ir kiti vadovai	78,7	82,9	88,5	94,7	112,4	<i>Legislators, senior officers and managers</i>
2	Specialistai	213,3	228,8	246,2	243,0	267,7	<i>Professionals</i>
3	Jaunesnieji specialistai ir technikai	125,0	123,2	124,1	130,1	131,6	<i>Technicians associate professionals</i>
4	Jaunesnieji tarnautojai	51,9	53,6	60,2	56,4	67,5	<i>Clerks</i>
5	Aptarnavimo sferos ir prekybos darbuotojai	141,2	137,1	142,7	156,1	161,8	<i>Service workers and shop and market sales workers</i>
6	Kvalifikuoti prekinio žemės ūkio ir žuvininkystės darbininkai	13,3	15,4	18,2	16,1	15,2	<i>Skilled agricultural and fishery workers</i>
7	Kvalifikuoti darbininkai ir amatininkai	240,1	245,0	252,6	267,5	262,5	<i>Craft and related trades workers</i>
8	Įrenginių, mašinų operatoriai bei surinkėjai	128,5	130,2	134,8	143,0	149,0	<i>Plant and machine operators and assemblers</i>
9	Nekvalifikuoti darbininkai	149,6	148,3	151,9	152,2	152,4	<i>Elementary occupations</i>
0	Ginkluotosios pajėgos	3,1	5,0	4,9	4,6	4,3	<i>Armed forces</i>
	Vyrai	554,8	580,8	606,7	622,7	651,1	Males
1	Teisės aktų leidėjai, vyresnieji valstybės pareigūnai, įmonių, įstaigų, organizacijų ir kiti vadovai	45,3	44,6	47,2	53,4	65,4	<i>Legislators, senior officers and managers</i>
2	Specialistai	65,2	75,2	82,9	76,7	82,5	<i>Professionals</i>
3	Jaunesnieji specialistai ir technikai	33,7	33,9	35,6	30,2	35,1	<i>Technicians associate professionals</i>
4	Jaunesnieji tarnautojai	10,4	10,5	14,4	11,6	15,8	<i>Clerks</i>
5	Aptarnavimo sferos ir prekybos darbuotojai	42,6	42,3	38,9	38,1	39,3	<i>Service workers and shop and market sales workers</i>
6	Kvalifikuoti prekinio žemės ūkio ir žuvininkystės darbininkai	8,6	10,0	13,6	10,3	9,8	<i>Skilled agricultural and fishery workers</i>
7	Kvalifikuoti darbininkai ir amatininkai	165,3	172,3	178,8	194,2	195,0	<i>Craft and related trades workers</i>
8	Įrenginių, mašinų operatoriai bei surinkėjai	107,9	113,2	116,7	124,2	129,0	<i>Plant and machine operators and assemblers</i>
9	Nekvalifikuoti darbininkai	72,8	74,1	73,8	79,4	75,1	<i>Elementary occupations</i>
0	Ginkluotosios pajėgos	3,1	4,8	4,8	4,6	4,1	<i>Armed forces</i>
	Moterys	589,9	588,8	617,3	641,0	673,3	Females
1	Teisės aktų leidėjos, vyresniosios valstybės pareigūnės, įmonių, įstaigų, organizacijų ir kitos vadovės	33,5	38,3	41,3	41,3	47,0	<i>Legislators, senior officers and managers</i>
2	Specialistės	148,1	153,7	163,3	166,3	185,1	<i>Professionals</i>
3	Jaunesniosios specialistės ir technikės	91,3	89,3	88,5	100,0	96,5	<i>Technicians associate professionals</i>
4	Jaunesniosios tarnautojos	41,4	43,1	45,8	44,7	51,7	<i>Clerks</i>



		2003	2004	2005	2006	2007	
5	Aptarnavimo sferos ir prekybos darbuotojos	98,6	94,8	103,8	118,0	122,5	<i>Service workers and shop and market sales workers</i>
6	Kvalifikuotos prekinio žemės ūkio ir žuvininkystės darbininkės	4,7	5,4	4,6	5,8	5,4	<i>Skilled agricultural and fishery workers</i>
7	Kvalifikuotos darbininkės ir amatininkės	74,8	72,7	73,8	73,3	67,4	<i>Craft and related trades workers</i>
8	Įrenginių, mašinų operatorės bei surinkėjos	20,6	17,0	18,1	18,7	20,0	<i>Plant and machine operators and assemblers</i>
9	Nekvalifikuotos darbininkės	76,8	74,3	78,1	72,8	77,3	<i>Elementary occupations</i>
0	Ginkluotosios pajėgos	...	0,2	0,1	...	0,3	<i>Armed forces</i>
	Mieste	911,4	918,4	956,6	972,1	1001,8	Urban
1	Teisės aktų leidėjai, vyresnieji valstybės pareigūnai, įmonių, įstaigų, organizacijų ir kiti vadovai	65,6	68,2	75,4	80,6	94,6	<i>Legislators, senior officers and managers</i>
2	Specialistai	184,3	191,2	213,4	207,9	225,1	<i>Professionals</i>
3	Jaunesnieji specialistai ir technikai	106,7	103,0	103,3	105,9	110,7	<i>Technicians associate professionals</i>
4	Jaunesnieji tarnautojai	42,1	45,3	48,3	43,0	54,4	<i>Clerks</i>
5	Aptarnavimo sferos ir prekybos darbuotojai	115,2	110,0	112,9	123,7	122,4	<i>Service workers and shop and market sales workers</i>
6	Kvalifikuoti prekinio žemės ūkio ir žuvininkystės darbininkai	4,3	4,5	5,9	3,4	3,4	<i>Skilled agricultural and fishery workers</i>
7	Kvalifikuoti darbininkai ir amatininkai	191,6	196,6	200,8	208,4	193,9	<i>Craft and related trades workers</i>
8	Įrenginių, mašinų operatoriai bei surinkėjai	94,5	95,1	95,9	99,7	99,7	<i>Plant and machine operators and assemblers</i>
9	Nekvalifikuoti darbininkai	104,6	100,7	97,3	95,7	94,0	<i>Elementary occupations</i>
0	Ginkluotosios pajėgos	2,4	3,8	3,4	3,7	3,7	<i>Armed forces</i>
	Kaime	233,3	251,2	267,5	291,6	322,5	Rural
1	Teisės aktų leidėjai, vyresnieji valstybės pareigūnai, įmonių, įstaigų, organizacijų ir kiti vadovai	13,1	14,7	13,1	14,1	17,8	<i>Legislators, senior officers and managers</i>
2	Specialistai	29,1	37,6	32,8	35,1	42,5	<i>Professionals</i>
3	Jaunesnieji specialistai ir technikai	18,3	20,3	20,8	24,2	20,9	<i>Technicians associate professionals</i>
4	Jaunesnieji tarnautojai	9,8	8,3	11,9	13,4	13,1	<i>Clerks</i>
5	Aptarnavimo sferos ir prekybos darbuotojai	26,0	27,2	29,9	32,4	39,5	<i>Service workers and shop and market sales workers</i>
6	Kvalifikuoti prekinio žemės ūkio ir žuvininkystės darbininkai	8,9	10,9	12,3	12,7	11,9	<i>Skilled agricultural and fishery workers</i>
7	Kvalifikuoti darbininkai ir amatininkai	48,5	48,3	51,7	59,0	68,6	<i>Craft and related trades workers</i>
8	Įrenginių, mašinų operatoriai bei surinkėjai	34,0	35,1	38,9	43,2	49,3	<i>Plant and machine operators and assemblers</i>
9	Nekvalifikuoti darbininkai	45,0	47,6	54,6	56,5	58,4	<i>Elementary occupations</i>
0	Ginkluotosios pajėgos	0,7	1,2	1,5	1,0	0,6	<i>Armed forces</i>

¹ Pagal Lietuvos profesijų klasifikatorių (LPK).¹ By Lithuanian Classification of Occupations (based of ISCO-88).

2.12. Samdomi darbuotojai pagal gauto darbo užmokesčio dydį

2.12. Employees by net wages and salaries

Tūkstančiais

Thousand

	2003	2004	2005	2006	2007	
Iš viso	1144,8	1169,6	1224,1	1263,7	1324,4	Total
Iki 430 Lt	272,4	177,0	100,6	52,7	35,6	Till LTL 430
431–600 Lt	260,5	291,2	310,2	267,6	135,0	LTL 431–600
601–1000 Lt	319,6	368,6	405,1	414,4	402,9	LTL 601–1000
1001–1500 Lt	72,9	88,5	124,9	173,3	246,3	LTL 1001–1500
1501–2000 Lt	20,5	23,9	33,8	49,2	105,8	LTL 1501–2000
2001 Lt ir daugiau	14,9	15,1	19,5	27,3	69,7	LTL 2001 and more
Neatsakė	183,9	205,3	229,9	279,2	329,2	No answer
Vyrai	554,8	580,8	606,7	622,7	651,1	Males
Iki 430 Lt	109,7	68,3	35,1	20,5	12,4	Till LTL 430
431–600 Lt	113,8	123,6	124,3	101,7	44,1	LTL 431–600
601–1000 Lt	172,0	202,6	217,5	199,1	162,4	LTL 601–1000
1001–1500 Lt	44,2	53,5	72,4	103,8	135,7	LTL 1001–1500
1501–2000 Lt	13,2	16,7	24,8	35,5	75,8	LTL 1501–2000
2001 Lt ir daugiau	11,8	11,7	14,0	20,0	55,4	LTL 2001 and more
Neatsakė	90,2	104,4	118,6	142,1	165,4	No answer
Moterys	589,9	588,8	617,3	641,0	673,3	Females
Iki 430 Lt	162,7	108,7	65,6	32,3	23,2	Till LTL 430
431–600 Lt	146,7	167,6	185,9	165,9	90,9	LTL 431–600
601–1000 Lt	147,6	166,0	187,7	215,3	240,5	LTL 601–1000
1001–1500 Lt	28,7	34,9	52,5	69,5	110,6	LTL 1001–1500
1501–2000 Lt	7,3	7,3	9,0	13,6	30,0	LTL 1501–2000
2001 Lt ir daugiau	3,1	3,4	5,5	7,3	14,3	LTL 2001 and more
Neatsakė	93,7	100,9	111,2	137,1	163,8	No answer
Mieste	911,4	918,4	956,6	972,1	1001,8	Urban
Iki 430 Lt	194,8	123,5	64,4	27,5	20,0	Till LTL 430
431–600 Lt	201,3	213,9	221,4	181,1	86,7	LTL 431–600
601–1000 Lt	268,0	301,7	332,7	329,1	288,8	LTL 601–1000
1001–1500 Lt	63,6	77,5	108,3	146,1	196,7	LTL 1001–1500
1501–2000 Lt	19,2	21,4	28,2	43,0	88,4	LTL 1501–2000
2001 Lt ir daugiau	13,9	13,2	16,6	23,0	60,5	LTL 2001 and more
Neatsakė	150,6	167,2	184,9	222,3	260,7	No answer
Kaime	233,3	251,2	267,5	291,6	322,5	Rural
Iki 430 Lt	77,5	53,6	36,2	25,2	15,6	Till LTL 430
431–600 Lt	59,2	77,3	88,7	86,6	48,3	LTL 431–600
601–1000 Lt	51,6	66,9	72,4	85,3	114,0	LTL 601–1000
1001–1500 Lt	9,4	10,9	16,6	27,1	49,6	LTL 1001–1500
1501–2000 Lt	1,3	2,6	5,7	6,1	17,4	LTL 1501–2000
2001 Lt ir daugiau	1,0	1,9	2,9	4,4	9,2	LTL 2001 and more
Neatsakė	33,3	38,1	45,0	57,0	68,4	No answer

2.13. Papildomą darbą dirbančių gyventojų užimtumo statusas

2.13. Employment in second job by professional status

Tūkstančiais

Thousand

	2003	2004	2005	2006	2007	
Iš viso	88,6	72,9	84,4	90,2	92,6	Total
Darbdaviai ir savarankiškai dirbantys	36,5	30,1	31,4	36,3	35,0	Employers and self-employed
Samdomi darbuotojai	35,1	29,6	35,0	32,1	37,4	Employees
Padedantys šeimos nariai	17,0	13,2	18,0	21,8	20,2	Contributing family workers
Vyrai	40,9	35,5	45,2	49,1	46,9	Males
Darbdaviai ir savarankiškai dirbantys	20,7	17,9	18,7	24,0	22,5	Employers and self-employed
Samdomieji	12,8	12,0	16,1	13,1	13,9	Employees
Padedantys šeimos nariai	7,3	5,6	10,4	12,0	10,5	Contributing family workers
Moterys	47,7	37,4	39,2	41,1	45,8	Females
Darbdavės ir savarankiškai dirbančios	15,7	12,2	12,8	12,3	12,6	Employers and self-employed
Samdomos darbuotojos	22,3	17,7	18,9	19,0	23,5	Employees
Padedančios šeimos narės	9,7	7,5	7,6	9,8	9,7	Contributing family workers
Mieste	42,7	34,2	37,0	39,9	43,6	Urban
Darbdaviai ir savarankiškai dirbantys	8,4	8,0	6,8	9,2	9,7	Employers and self-employed
Samdomi darbuotojai	30,7	24,6	28,9	27,9	31,5	Employees
Padedantys šeimos nariai	3,6	1,6	1,3	2,8	2,4	Contributing family workers
Kaime	45,9	38,7	47,4	50,3	49,0	Rural
Darbdaviai ir savarankiškai dirbantys	28,1	22,1	24,7	27,2	25,3	Employers and self-employed
Samdomi darbuotojai	4,4	5,0	6,1	4,2	5,9	Employees
Padedantys šeimos nariai	13,4	11,6	16,7	18,9	17,8	Contributing family workers

2.14. Papildomą darbą dirbančių gyventojų skaičius pagal ekonominės veiklos rūšis

2.14. Employment in second job by kind of economic activity

Tūkstančiais

Thousand

	2003	2004	2005	2006	2007	
Iš viso	88,6	72,9	84,4	90,2	92,6	Total
Žemės ūkis, medžioklė, miškininkystė ir žuvininkystė	47,5	37,5	43,1	48,6	45,0	Agriculture, hunting, forestry and fishing
Pramonė	4,7	2,1	3,2	3,2	6,1	Industry
Statyba	1,3	2,3	1,6	1,9	2,9	Construction
Paslaugos	35,1	31,0	36,5	36,5	38,7	Services
Vyrai	40,9	35,5	45,2	49,1	46,9	Males
Žemės ūkis, medžioklė, miškininkystė ir žuvininkystė	26,4	22,1	26,6	29,9	27,2	Agriculture, hunting, forestry and fishing
Pramonė	1,9	0,8	1,1	1,5	2,2	Industry
Statyba	1,1	2,2	1,3	1,5	2,7	Construction
Paslaugos	11,5	10,5	16,2	16,2	14,8	Services
Moterys	47,7	37,4	39,2	41,1	45,8	Females
Žemės ūkis, medžioklė, miškininkystė ir žuvininkystė	21,1	15,4	16,5	18,7	17,8	Agriculture, hunting, forestry and fishing
Pramonė	2,8	1,3	2,2	1,7	3,9	Industry
Statyba	0,2	0,1	0,3	0,4	0,2	Construction
Paslaugos	23,6	20,6	20,3	20,3	23,9	Services
Mieste	42,7	34,2	37,0	39,9	43,6	Urban
Žemės ūkis, medžioklė, miškininkystė ir žuvininkystė	6,3	3,7	2,3	3,6	4,1	Agriculture, hunting, forestry and fishing
Pramonė	3,8	1,5	2,4	2,5	4,8	Industry
Statyba	1,0	2,1	1,0	1,7	2,2	Construction
Paslaugos	31,5	26,8	31,3	32,2	32,5	Services
Kaimie	45,9	38,7	47,4	50,3	49,0	Rural
Žemės ūkis, medžioklė, miškininkystė ir žuvininkystė	41,2	33,7	40,8	45,1	40,8	Agriculture, hunting, forestry and fishing
Pramonė	0,9	0,6	0,8	0,7	1,3	Industry
Statyba	0,3	0,2	0,6	0,2	0,7	Construction
Paslaugos	3,5	4,2	5,2	4,3	6,2	Services

3. NEDARBAS

3. UNEMPLOYMENT

3.1. Bedarbiai pagal amžiaus grupes

3.1. Unemployed by age

Tūkstančiais

Thousand

	Iš viso – Total	15–24	25–54	55–64	65–74
Iš viso – Total					
2003	203,9	38,8	143,2	20,5	1,4
2004	184,4	31,0	133,3	19,2	0,8
2005	132,9	20,7	99,5	12,6	0,1
2006	89,3	13,7	63,8	11,5	0,4
2007	69,0	12,0	49,5	7,5	0,0
Vyrai – Males					
2003	105,4	20,2	74,5	10,4	0,4
2004	90,6	18,4	62,6	9,3	0,2
2005	67,1	12,6	47,3	7,2	0,1
2006	46,7	7,9	32,3	6,5	0,1
2007	34,6	6,0	24,7	3,9	0,0
Moterys – Females					
2003	98,4	18,6	68,7	10,1	1,0
2004	93,8	12,6	70,7	9,9	0,6
2005	65,8	8,1	52,2	5,5	...
2006	42,6	5,8	31,5	5,1	0,3
2007	34,3	6,0	24,8	3,5	...
Mieste – Urban					
2003	157,4	30,5	108,6	16,9	1,3
2004	138,1	22,0	101,3	14,0	0,8
2005	97,4	13,9	73,2	10,2	0,1
2006	61,9	9,1	44,0	8,5	0,4
2007	48,5	8,5	34,2	5,8	0,0
Kaime – Rural					
2003	46,5	8,3	34,6	3,5	0,1
2004	46,3	9,0	32,1	5,2	...
2005	35,5	6,8	26,3	2,5	...
2006	27,4	4,6	19,8	3,0	...
2007	20,5	3,5	15,3	1,7	...

3.2. Nedarbo lygis pagal amžiaus grupes

3.2. Unemployment rate by age

Procentais

Per cent

	Iš viso – Total	15–24	25–54	55–64	65–74
Iš viso – Total					
2003	12,4	24,8	11,2	11,5	5,8
2004	11,4	22,5	10,4	10,4	4,5
2005	8,3	15,7	7,8	6,8	0,3
2006	5,6	9,8	5,1	6,2	1,7
2007	4,3	8,2	4,0	3,8	0,1
Vyrai – Males					
2003	12,7	22,5	11,8	11,0	2,7
2004	11,0	22,3	9,9	9,7	2,4
2005	8,2	16,0	7,5	7,4	0,6
2006	5,8	10,0	5,2	7,1	0,8
2007	4,3	7,0	4,0	4,1	0,1
Moterys – Females					
2003	12,2	28,1	10,6	12,0	10,0
2004	11,8	22,7	11,0	11,2	7,0
2005	8,3	15,3	8,2	6,1	...
2006	5,4	9,6	5,1	5,3	2,8
2007	4,3	10,0	4,0	3,5	...
Mieste – Urban					
2003	13,6	27,8	11,9	14,2	8,5
2004	12,1	23,5	11,1	11,0	6,7
2005	8,6	16,0	8,1	7,9	0,4
2006	5,5	10,1	4,9	6,4	2,4
2007	4,2	9,0	3,8	4,2	0,1
Kaime – Rural					
2003	9,6	17,9	9,4	6,0	1,1
2004	9,7	20,3	8,7	9,1	...
2005	7,6	15,1	7,2	4,3	...
2006	6,0	9,2	5,7	5,6	...
2007	4,4	6,7	4,5	2,9	...

3.3. Bedarbiai pagal amžiaus grupes ir nedarbo trukmę

3.3. Unemployed by age and duration of unemployment

Tūkstančiais
Thousand

	2003	2004	2005	2006	2007	
Iš viso	203,9	184,4	132,9	89,3	69,0	Total
Iki 1 mėn.	15,3	11,0	9,6	11,8	13,7	Less than 1 month
1–2 mėn.	18,6	13,8	10,7	7,6	8,7	1 to 2 months
3–5 mėn.	29,9	25,1	16,5	14,8	13,4	3 to 5 months
6–11 mėn.	37,8	36,2	23,2	15,5	10,9	6 to 11 months
1 metai ir daugiau	102,3	98,2	72,9	39,6	22,2	1 year or more
15–24 metų	38,8	31,0	20,7	13,7	12,0	15–24 years
Iki 1 mėn.	6,5	2,8	3,4	3,3	3,7	Less than 1 month
1–2 mėn.	5,5	4,0	2,8	1,8	2,1	1 to 2 months
3–5 mėn.	7,4	5,8	4,3	2,7	2,4	3 to 5 months
6–11 mėn.	8,8	8,0	5,7	3,0	1,5	6 to 11 months
1 metai ir daugiau	10,6	10,3	4,5	2,9	2,3	1 year or more
25–54 metų	143,2	133,3	99,5	63,8	49,5	25–54 years
Iki 1 mėn.	8,0	7,9	6,2	7,0	8,9	Less than 1 month
1–2 mėn.	10,9	8,9	7,4	5,5	6,0	1 to 2 months
3–5 mėn.	20,2	17,0	11,6	10,1	9,8	3 to 5 months
6–11 mėn.	25,7	24,3	15,2	10,2	8,5	6 to 11 months
1 metai ir daugiau	78,4	75,3	59,1	31,0	16,4	1 year or more
55–64 metų	20,5	19,2	12,6	11,5	7,5	55–64 years
Iki 1 mėn.	0,7	0,3	...	1,4	1,1	Less than 1 month
1–2 mėn.	1,7	0,9	0,4	0,3	0,6	1 to 2 months
3–5 mėn.	2,2	2,3	0,6	1,9	1,3	3 to 5 months
6–11 mėn.	3,1	3,6	2,3	2,4	0,9	6 to 11 months
1 metai ir daugiau	12,7	12,1	9,3	5,5	3,6	1 year or more
65–74 metų	1,4	0,8	0,1	0,4	0,0	65–74 years
Vyrai	105,4	90,6	67,1	46,7	34,6	Males
Iki 1 mėn.	8,6	5,7	5,9	7,3	7,9	Less than 1 month
1–2 mėn.	9,1	7,4	4,7	3,5	3,7	1 to 2 months
3–5 mėn.	16,5	12,8	8,3	6,7	6,2	3 to 5 months
6–11 mėn.	19,6	17,4	12,0	8,9	5,2	6 to 11 months
1 metai ir daugiau	51,7	47,3	36,2	20,4	11,6	1 year or more
15–24 metų	20,2	18,4	12,6	7,9	6,0	15–24 years
Iki 1 mėn.	3,7	1,6	2,6	2,2	2,0	Less than 1 month
1–2 mėn.	3,0	2,0	1,1	0,7	0,9	1 to 2 months
3–5 mėn.	4,1	3,0	2,3	1,4	1,2	3 to 5 months
6–11 mėn.	4,4	5,1	3,2	1,7	0,7	6 to 11 months
1 metai ir daugiau	5,0	6,7	3,3	2,0	1,2	1 year or more
25–54 metų	74,5	62,6	47,3	32,3	24,7	25–54 years
Iki 1 mėn.	4,6	4,0	3,3	4,2	5,3	Less than 1 month
1–2 mėn.	5,2	5,0	3,5	2,7	2,4	1 to 2 months
3–5 mėn.	11,2	9,0	5,5	4,7	4,6	3 to 5 months
6–11 mėn.	13,7	10,8	7,2	5,8	4,2	6 to 11 months
1 metai ir daugiau	39,8	33,8	27,9	14,9	8,2	1 year or more

	2003	2004	2005	2006	2007	
55–64 metų	10,4	9,3	7,2	6,5	3,9	55–64 years
Iki 1 mėn.	0,3	0,1	...	0,8	0,7	Less than 1 month
1–2 mėn.	0,8	0,5	0,2	0,2	0,3	1 to 2 months
3–5 mėn.	1,1	0,7	0,5	0,6	0,5	3 to 5 months
6–11 mėn.	1,4	1,4	1,6	1,4	0,3	6 to 11 months
1 metai ir daugiau	6,8	6,7	5,0	3,5	2,2	1 year or more
65–74 metų	0,4	0,2	0,1	0,1	0,0	65–74 years
Moterys	98,4	93,8	65,8	42,6	34,3	Females
Iki 1 mėn.	6,8	5,4	3,7	4,6	5,7	Less than 1 month
1–2 mėn.	9,5	6,4	6,0	4,1	5,1	1 to 2 months
3–5 mėn.	13,4	12,4	8,2	8,1	7,3	3 to 5 months
6–11 mėn.	18,1	18,7	11,1	6,6	5,7	6 to 11 months
1 metai ir daugiau	50,6	50,9	36,8	19,2	10,6	1 year or more
15–24 metų	18,6	12,6	8,1	5,8	6,0	15–24 years
Iki 1 mėn.	2,8	1,2	0,8	1,1	1,6	Less than 1 month
1–2 mėn.	2,5	2,0	1,7	1,1	1,1	1 to 2 months
3–5 mėn.	3,2	2,8	1,9	1,3	1,3	3 to 5 months
6–11 mėn.	4,4	2,9	2,4	1,3	0,8	6 to 11 months
1 metai ir daugiau	5,6	3,6	1,2	0,9	1,0	1 year or more
25–54 metų	68,7	70,7	52,2	31,5	24,8	25–54 years
Iki 1 mėn.	3,5	3,9	2,9	2,8	3,6	Less than 1 month
1–2 mėn.	5,7	3,9	4,0	2,8	3,6	1 to 2 months
3–5 mėn.	9,0	8,0	6,2	5,4	5,2	3 to 5 months
6–11 mėn.	11,9	13,5	8,0	4,3	4,4	6 to 11 months
1 metai ir daugiau	38,6	41,5	31,2	16,1	8,1	1 year or more
55–64 metų	10,1	9,9	5,5	5,1	3,5	55–64 years
Iki 1 mėn.	0,4	0,2	...	0,7	0,5	Less than 1 month
1–2 mėn.	1,0	0,5	0,3	0,1	0,3	1 to 2 months
3–5 mėn.	1,1	1,6	0,1	1,3	0,8	3 to 5 months
6–11 mėn.	1,7	2,2	0,7	1,0	0,5	6 to 11 months
1 metai ir daugiau	5,9	5,4	4,4	2,0	1,4	1 year or more
65–74 metų	1,0	0,6	...	0,3	...	65–74 years
Mieste	157,4	138,1	97,4	61,9	48,5	Urban
Iki 1 mėn.	10,7	7,1	6,1	7,5	10,3	Less than 1 month
1–2 mėn.	14,4	9,7	8,3	5,2	6,5	1 to 2 months
3–5 mėn.	22,3	18,4	11,4	10,6	10,3	3 to 5 months
6–11 mėn.	29,5	28,5	17,0	11,5	7,5	6 to 11 months
1 metai ir daugiau	80,6	74,4	54,6	27,1	13,9	1 year or more
15–24 metų	30,5	22,0	13,9	9,1	8,5	15–24 years
Iki 1 mėn.	5,0	1,7	2,2	1,9	2,7	Less than 1 month
1–2 mėn.	4,2	2,6	1,8	1,1	1,3	1 to 2 months
3–5 mėn.	5,5	4,3	2,9	1,9	1,8	3 to 5 months
6–11 mėn.	7,4	6,3	3,7	2,5	1,0	6 to 11 months
1 metai ir daugiau	8,4	7,1	3,2	1,8	1,7	1 year or more
25–54 metų	108,6	101,3	73,2	44,0	34,2	25–54 years
Iki 1 mėn.	5,0	5,1	3,9	4,6	6,8	Less than 1 month
1–2 mėn.	8,4	6,4	6,0	3,8	4,6	1 to 2 months
3–5 mėn.	15,0	12,5	8,1	6,9	7,3	3 to 5 months
6–11 mėn.	19,3	19,2	11,5	7,4	5,7	6 to 11 months
1 metai ir daugiau	60,9	58,1	43,7	21,2	9,7	1 year or more

	2003	2004	2005	2006	2007	
55–64 metų	16,9	14,0	10,2	8,5	5,8	55–64 years
Iki 1 mėn.	0,6	0,3	...	1,0	0,8	<i>Less than 1 month</i>
1–2 mėn.	1,4	0,7	0,4	0,2	0,6	<i>1 to 2 months</i>
3–5 mėn.	1,6	1,5	0,4	1,7	1,2	<i>3 to 5 months</i>
6–11 mėn.	2,6	2,8	1,7	1,7	0,8	<i>6 to 11 months</i>
1 metai ir daugiau	10,7	8,8	7,6	3,9	2,5	<i>1 year or more</i>
65–74 metų	1,3	0,8	0,1	0,4	0,0	65–74 years
 Kaime	 46,5	 46,3	 35,5	 27,4	 20,5	 Rural
Iki 1 mėn.	4,7	3,9	3,4	4,3	3,3	<i>Less than 1 month</i>
1–2 mėn.	4,2	4,2	2,4	2,4	2,3	<i>1 to 2 months</i>
3–5 mėn.	7,6	6,8	5,1	4,2	3,1	<i>3 to 5 months</i>
6–11 mėn.	8,3	7,7	6,2	4,0	3,4	<i>6 to 11 months</i>
1 metai ir daugiau	21,7	23,7	18,3	12,5	8,3	<i>1 year or more</i>
15–24 metų	8,3	9,0	6,8	4,6	3,5	15–24 years
Iki 1 mėn.	1,5	1,1	1,1	1,4	0,9	<i>Less than 1 month</i>
1–2 mėn.	1,3	1,4	1,0	0,7	0,8	<i>1 to 2 months</i>
3–5 mėn.	1,8	1,5	1,4	0,8	0,6	<i>3 to 5 months</i>
6–11 mėn.	1,4	1,7	2,0	0,5	0,5	<i>6 to 11 months</i>
1 metai ir daugiau	2,2	3,2	1,3	1,1	0,6	<i>1 year or more</i>
25–54 metų	34,6	32,1	26,3	19,8	15,3	25–54 years
Iki 1 mėn.	3,0	2,8	2,3	2,4	2,0	<i>Less than 1 month</i>
1–2 mėn.	2,5	2,5	1,4	1,7	1,4	<i>1 to 2 months</i>
3–5 mėn.	5,2	4,4	3,6	3,1	2,4	<i>3 to 5 months</i>
6–11 mėn.	6,3	5,1	3,7	2,7	2,8	<i>6 to 11 months</i>
1 metai ir daugiau	17,5	17,2	15,3	9,8	6,6	<i>1 year or more</i>
55–64 metų	3,5	5,2	2,5	3,0	1,7	55–64 years
Iki 1 mėn.	0,1	0,5	0,4	<i>Less than 1 month</i>
1–2 mėn.	0,3	0,3	...	0,1	0,0	<i>1 to 2 months</i>
3–5 mėn.	0,6	0,8	0,2	0,2	0,1	<i>3 to 5 months</i>
6–11 mėn.	0,6	0,8	0,6	0,7	0,1	<i>6 to 11 months</i>
1 metai ir daugiau	2,0	3,3	1,7	1,6	1,1	<i>1 year or more</i>
65–74 metų	0,1	65–74 years

3.4. Bedarbių užsiėmimas iki darbo paieškų

3.4. Unemployed occupation prior to employment search

Tūkstančiais
Thousand

	2003	2004	2005	2006	2007	
Iš viso	203,9	184,4	132,9	89,3	69,0	Total
Dirbo	148,3	139,9	101,2	65,9	46,7	Employed
Mokėsi dieniniame skyriuje	23,3	18,4	12,6	6,9	5,5	Daytime enrolled
Tarnavo kariuomenėje, dirbo visuomeninį darbą	3,1	1,8	0,9	0,5	0,5	Conscripts into compulsory military or community service
Turėjo su šeima susijusių įsipareigojimų (buvo namų šeimininkai)	21,2	18,0	15,0	10,9	9,8	Persons with domestic/family responsibilities (homemakers)
Kita	8,0	6,3	3,2	5,1	6,5	Other
Vyrai	105,4	90,6	67,1	46,7	34,6	Males
Dirbo	82,2	71,8	53,2	36,9	25,9	Employed
Mokėsi dieniniame skyriuje	10,8	9,1	7,6	3,2	2,0	Daytime enrolled
Tarnavo kariuomenėje, dirbo visuomeninį darbą	2,9	1,8	0,8	0,5	0,5	Conscripts into compulsory military or community service
Turėjo su šeima susijusių įsipareigojimų (buvo namų šeimininkai)	4,4	3,4	2,7	2,3	2,4	Persons with domestic/family responsibilities (homemakers)
Kita	5,1	4,5	2,8	3,8	3,8	Other
Moterys	98,4	93,8	65,8	42,6	34,3	Females
Dirbo	66,1	68,1	48,0	29,0	20,8	Employed
Mokėsi dieniniame skyriuje	12,5	9,3	5,0	3,7	3,4	Daytime enrolled
Tarnavo kariuomenėje, dirbo visuomeninį darbą	0,2	...	0,1	0,0	...	Conscripts into compulsory military or community service
Turėjo su šeima susijusių įsipareigojimų (buvo namų šeimininkės)	16,8	14,6	12,2	8,6	7,4	Persons with domestic/family responsibilities (homemakers)
Kita	2,9	1,7	0,4	1,3	2,7	Other
Mieste	157,4	138,1	97,4	61,9	48,5	Urban
Dirbo	116,6	106,7	74,4	45,5	32,9	Employed
Mokėsi dieniniame skyriuje	18,4	13,6	8,1	4,0	3,8	Daytime enrolled
Tarnavo kariuomenėje, dirbo visuomeninį darbą	2,0	1,2	0,6	0,3	0,4	Conscripts into compulsory military or community service
Turėjo su šeima susijusių įsipareigojimų (buvo namų šeimininkai)	14,8	11,7	11,8	8,2	6,6	Persons with domestic/family responsibilities (homemakers)
Kita	5,5	4,9	2,6	4,0	4,8	Other
Kaime	46,5	46,3	35,5	27,4	20,5	Rural
Dirbo	31,6	33,3	26,8	20,5	13,8	Employed
Mokėsi dieniniame skyriuje	4,9	4,8	4,5	2,9	1,6	Daytime enrolled
Tarnavo kariuomenėje, dirbo visuomeninį darbą	1,2	0,6	0,3	0,2	0,1	Conscripts into compulsory military or community service
Turėjo su šeima susijusių įsipareigojimų (buvo namų šeimininkai)	6,4	6,3	3,2	2,7	3,2	Persons with domestic/family responsibilities (homemakers)
Kita	2,4	1,4	0,6	1,1	1,7	Other

3.5. Bedarbiai pagal darbo netekimo priežastis¹

3.5. Unemployed by reason for losing last job or business¹

Tūkstančiais
Thousand

	2003	2004	2005	2006	2007	
Iš viso	147,2	134,5	95,7	63,3	54,4	Total
Buvo atleisti iš darbo	45,6	42,4	25,0	13,2	7,2	<i>Dismissed or made redundant</i>
Pasibaigė terminuota darbo sutartis	51,0	41,0	28,6	18,0	10,1	<i>Limited duration work agreement</i>
Dėl asmeninių ar šeiminių priežasčių	8,4	9,8	6,0	4,6	5,7	<i>Personal or family reasons</i>
Dėl ligos ar negalios	2,4	3,1	3,4	2,0	3,1	<i>Illness or disability</i>
Pradėjo mokytis	1,2	0,4	0,3	0,5	0,6	<i>Education or training</i>
Išėjo į pensiją	2,8	2,0	0,7	0,8	0,4	<i>Retirement</i>
Kitos priežastys	35,9	35,8	31,7	24,1	27,4	<i>Other reasons</i>
Vyrai	78,4	67,7	51,1	34,5	28,0	Males
Buvo atleisti iš darbo	20,7	18,4	10,8	6,1	2,5	<i>Dismissed or made redundant</i>
Pasibaigė terminuota darbo sutartis	31,9	22,8	16,1	10,8	5,1	<i>Limited duration work agreement</i>
Dėl asmeninių ar šeiminių priežasčių	2,1	3,9	2,9	1,9	2,5	<i>Personal or family reasons</i>
Dėl ligos ar negalios	1,4	1,3	1,9	1,0	1,6	<i>Illness or disability</i>
Pradėjo mokytis	0,4	0,2	0,2	0,2	0,2	<i>Education or training</i>
Išėjo į pensiją	1,1	0,9	0,5	0,5	0,2	<i>Retirement</i>
Kitos priežastys	20,9	20,3	18,7	14,0	15,9	<i>Other reasons</i>
Moterys	68,8	66,8	44,5	28,7	26,4	Females
Buvo atleistos iš darbo	25,0	24,0	14,2	7,1	4,7	<i>Dismissed or made redundant</i>
Pasibaigė terminuota darbo sutartis	19,1	18,2	12,5	7,2	5,0	<i>Limited duration work agreement</i>
Dėl asmeninių ar šeiminių priežasčių	6,3	5,9	3,1	2,7	3,2	<i>Personal or family reasons</i>
Dėl ligos ar negalios	0,9	1,7	1,5	1,1	1,4	<i>Illness or disability</i>
Pradėjo mokytis	0,8	0,3	0,1	0,2	0,4	<i>Education or training</i>
Išėjo į pensiją	1,7	1,1	0,1	0,3	0,2	<i>Retirement</i>
Kitos priežastys	15,0	15,5	13,0	10,2	11,5	<i>Other reasons</i>
Mieste	115,6	103,0	72,2	45,9	39,9	Urban
Buvo atleisti iš darbo	38,2	33,7	19,9	10,9	6,2	<i>Dismissed or made redundant</i>
Pasibaigė terminuota darbo sutartis	36,1	28,4	19,4	9,1	5,2	<i>Limited duration work agreement</i>
Dėl asmeninių ar šeiminių priežasčių	5,9	5,9	4,6	3,1	4,2	<i>Personal or family reasons</i>
Dėl ligos ar negalios	2,0	3,0	2,9	1,6	2,1	<i>Illness or disability</i>
Pradėjo mokytis	1,2	0,4	0,2	0,4	0,6	<i>Education or training</i>
Išėjo į pensiją	2,7	1,9	0,6	0,6	0,3	<i>Retirement</i>
Kitos priežastys	29,6	29,7	24,7	20,1	21,4	<i>Other reasons</i>

	2003	2004	2005	2006	2007	
Kaime	31,6	31,5	23,5	17,4	14,5	Rural
Buvo atleisti iš darbo	7,4	8,7	5,2	2,3	1,0	<i>Dismissed or made redundant</i>
Pasibaigė terminuota darbo sutartis	14,8	12,6	9,1	8,9	4,9	<i>Limited duration work agreement</i>
Dėl asmeninių ar šeiminių priežasčių	2,6	3,9	1,4	1,5	1,6	<i>Personal or family reasons</i>
Dėl ligos ar negalios	0,4	0,0	0,6	0,4	1,0	<i>Illness or disability</i>
Pradėjo mokytis	...	0,0	0,1	0,1	...	<i>Education or training</i>
Išėjo į pensiją	0,1	0,1	0,1	0,1	0,1	<i>Retirement</i>
Kitos priežastys	6,4	6,1	7,0	4,0	6,0	<i>Other reasons</i>

¹ Išskyrus asmenis, kurie nedirbo 8 metus ir ilgiau.

¹ *Excluding persons with the break in work 8 years or longer.*

3.6. Bedarbiai pagal buvusios darbovietės ekonominės veiklos rūšį¹

3.6. *Unemployed by previous kind of economic activity*¹

Tūkstančiais

Thousand

	2003	2004	2005	2006	2007	
Iš viso	147,2	134,5	95,7	63,3	54,4	Total
Žemės ūkis, medžioklė, miškininkystė ir žuvininkystė	15,7	12,3	8,4	6,2	3,6	<i>Agriculture, hunting, forestry and fishing</i>
Pramonė	38,5	37,1	23,6	15,4	15,1	<i>Industry</i>
Statyba	19,9	16,8	13,1	9,4	7,9	<i>Construction</i>
Paslaugos	73,1	68,4	50,5	32,2	27,8	<i>Services</i>
Vyrai	78,4	67,7	51,1	34,5	28,0	Males
Žemės ūkis, medžioklė, miškininkystė ir žuvininkystė	9,7	8,3	5,5	3,6	2,4	<i>Agriculture, hunting, forestry and fishing</i>
Pramonė	18,3	18,8	12,2	7,8	8,2	<i>Industry</i>
Statyba	18,3	15,8	12,3	9,2	7,6	<i>Construction</i>
Paslaugos	32,1	24,8	21,2	13,9	9,8	<i>Services</i>
Moterys	68,8	66,8	44,5	28,7	26,4	Females
Žemės ūkis, medžioklė, miškininkystė ir žuvininkystė	6,0	4,0	2,9	2,7	1,3	<i>Agriculture, hunting, forestry and fishing</i>
Pramonė	20,2	18,2	11,4	7,6	6,9	<i>Industry</i>
Statyba	1,6	1,0	0,9	0,2	0,4	<i>Construction</i>
Paslaugos	41,0	43,6	29,3	18,3	17,9	<i>Services</i>
Mieste	115,6	103,0	72,2	45,9	39,9	Urban
Žemės ūkis, medžioklė, miškininkystė ir žuvininkystė	7,1	5,4	2,4	2,0	1,4	<i>Agriculture, hunting, forestry and fishing</i>
Pramonė	31,4	28,3	19,2	12,4	11,0	<i>Industry</i>
Statyba	17,7	13,8	10,2	6,3	4,6	<i>Construction</i>
Paslaugos	59,4	55,5	40,4	25,1	22,9	<i>Services</i>
Kaime	31,6	31,5	23,5	17,4	14,5	Rural
Žemės ūkis, medžioklė, miškininkystė ir žuvininkystė	8,6	6,9	6,0	4,2	2,2	<i>Agriculture, hunting, forestry and fishing</i>
Pramonė	7,1	8,7	4,4	3,0	4,1	<i>Industry</i>
Statyba	2,3	2,9	2,9	3,1	3,4	<i>Construction</i>
Paslaugos	13,7	12,9	10,2	7,1	4,8	<i>Services</i>

¹ Išskyrus asmenis, kurie nedirbo 8 metus ir ilgiau.

¹ *Excluding persons with the break in work 8 years or longer.*

3.7. Bedarbiai pagal ankstesnę profesiją ¹

3.7. Unemployed by previous occupation ¹

Tūkstančiais

Thousand

		2003	2004	2005	2006	2007	
	Iš viso	147,2	134,5	95,7	63,3	54,4	Total
1	Įstatymų leidėjai, vyresnieji pareigūnai ir valdytojai	3,5	2,5	3,0	2,0	2,6	Legislators, senior officers and managers
2	Specialistai	8,4	12,0	6,4	2,9	4,5	Professionals
3	Jaunesnieji specialistai ir technikai	9,1	9,3	4,1	3,1	3,2	Technicians associate professionals
4	Jaunesnieji tarnautojai	5,5	4,1	3,7	2,5	2,1	Clerks
5	Aptarnavimo sferos ir prekybos darbuotojai	24,6	22,2	14,9	9,5	7,9	Service workers and shop and market sales workers
6	Kvalifikuoti prekinio žemės ūkio ir žuvininkystės darbininkai	5,0	3,4	2,3	2,5	0,8	Skilled agricultural and fishery workers
7	Kvalifikuoti darbininkai ir amatininkai	39,7	33,8	20,8	15,5	13,6	Craft and related trades workers
8	Įrenginių, mašinų operatoriai bei surinkėjai	16,1	13,6	11,6	8,3	4,5	Plant and machine operators and assemblers
9	Nekvalifikuoti darbininkai	35,3	33,6	28,9	16,8	15,3	Elementary occupations
0	Ginkluotosios pajėgos (samdomi darbuotojai)	0,2	...	Armed forces (employees)
	Vyrai	78,4	67,7	51,1	34,5	28,0	Males
1	Įstatymų leidėjai, vyresnieji pareigūnai ir valdytojai	1,7	0,9	1,6	1,0	1,8	Legislators, senior officers and managers
2	Specialistai	2,9	3,5	2,9	0,7	1,8	Professionals
3	Jaunesnieji specialistai ir technikai	3,8	4,5	1,3	1,1	0,4	Technicians associate professionals
4	Jaunesnieji tarnautojai	0,9	0,4	0,5	0,5	0,2	Clerks
5	Aptarnavimo sferos ir prekybos darbuotojai	4,2	5,0	3,2	1,2	1,0	Service workers and shop and market sales workers
6	Kvalifikuoti prekinio žemės ūkio ir žuvininkystės darbininkai	2,7	2,5	1,6	1,0	0,3	Skilled agricultural and fishery workers
7	Kvalifikuoti darbininkai ir amatininkai	27,3	23,9	13,5	11,3	10,4	Craft and related trades workers
8	Įrenginių, mašinų operatoriai bei surinkėjai	13,1	10,0	10,0	7,1	3,7	Plant and machine operators and assemblers
9	Nekvalifikuoti darbininkai	21,9	17,0	16,6	10,4	8,3	Elementary occupations
0	Ginkluotosios pajėgos (samdomi darbuotojai)	0,2	...	Armed forces (employees)
	Moterys	68,8	66,8	44,5	28,7	26,4	Females
1	Įstatymų leidėjos, vyresniosios pareigūnės ir valdytojos	1,8	1,7	1,4	1,0	0,8	Legislators, senior officers and managers
2	Specialistės	5,6	8,5	3,5	2,2	2,7	Professionals
3	Jaunesniosios specialistės ir technikės	5,3	4,9	2,8	1,9	2,8	Technicians associate professionals
4	Jaunesniosios tarnautojos	4,6	3,7	3,2	2,0	1,9	Clerks
5	Aptarnavimo sferos ir prekybos darbuotojos	20,4	17,2	11,7	8,3	6,9	Service workers and shop and market sales workers
6	Kvalifikuotos prekinio žemės ūkio ir žuvininkystės darbininkės	2,3	0,9	0,8	1,5	0,5	Skilled agricultural and fishery workers
7	Kvalifikuotos darbininkės ir amatininkės	12,5	9,9	7,3	4,2	3,1	Craft and related trades workers
8	Įrenginių, mašinų operatorės bei surinkėjos	3,0	3,6	1,6	1,2	0,8	Plant and machine operators and assemblers
9	Nekvalifikuotos darbininkės	13,3	16,5	12,3	6,3	7,0	Elementary occupations
0	Ginkluotosios pajėgos (samdomos darbuotojos)	Armed forces (employees)



	2003	2004	2005	2006	2007	
Mieste	115,6	103,0	72,2	45,9	39,9	Urban
1 Įstatymų leidėjai, vyresnieji pareigūnai ir valdytojai	3,2	2,3	2,7	1,5	2,5	Legislators, senior officers and managers
2 Specialistai	6,9	10,7	5,3	2,0	3,9	Professionals
3 Jaunesnieji specialistai ir technikai	7,9	7,8	3,4	2,4	2,8	Technicians associate professionals
4 Jaunesnieji tarnautojai	5,0	3,6	3,5	2,3	2,0	Clerks
5 Aptarnavimo sferos ir prekybos darbuotojai	20,6	18,8	11,7	7,9	6,4	Service workers and shop and market sales workers
6 Kvalifikuoti prekinio žemės ūkio ir žuvininkystės darbininkai	1,4	1,0	0,5	0,7	0,3	Skilled agricultural and fishery workers
7 Kvalifikuoti darbininkai ir amatininkai	32,9	26,4	16,2	12,0	9,7	Craft and related trades workers
8 Įrenginių, mašinų operatoriai bei surinkėjai	12,2	9,9	9,1	7,0	3,5	Plant and machine operators and assemblers
9 Nekvalifikuoti darbininkai	25,3	22,5	19,7	9,8	8,9	Elementary occupations
0 Ginkluotosios pajėgos (samdomi darbuotojai)	0,2	...	Armed forces (employees)
Kaime	31,6	31,5	23,5	17,4	14,5	Rural
1 Įstatymų leidėjai, vyresnieji pareigūnai ir valdytojai	0,3	0,3	0,4	0,5	0,1	Legislators, senior officers and managers
2 Specialistai	1,5	1,3	1,1	0,9	0,6	Professionals
3 Jaunesnieji specialistai ir technikai	1,2	1,6	0,7	0,6	0,3	Technicians associate professionals
4 Jaunesnieji tarnautojai	0,5	0,4	0,2	0,2	0,2	Clerks
5 Aptarnavimo sferos ir prekybos darbuotojai	4,0	3,4	3,1	1,7	1,4	Service workers and shop and market sales workers
6 Kvalifikuoti prekinio žemės ūkio ir žuvininkystės darbininkai	3,6	2,5	1,8	1,8	0,6	Skilled agricultural and fishery workers
7 Kvalifikuoti darbininkai ir amatininkai	6,8	7,4	4,5	3,5	3,9	Craft and related trades workers
8 Įrenginių, mašinų operatoriai bei surinkėjai	3,9	3,7	2,5	1,3	1,1	Plant and machine operators and assemblers
9 Nekvalifikuoti darbininkai	10,0	11,0	9,2	7,0	6,4	Elementary occupations
0 Ginkluotosios pajėgos (samdomi darbuotojai)	Armed forces (employees)

¹ Pagal Lietuvos profesijų klasifikatorių (LPK). Išskyrus asmenis, kurie nedirbo 8 metus ir ilgiau.

¹ By Lithuanian Classification of Occupations (based of ISCO-88). Excluding persons with the break in work 8 years or longer.

3.8. Bedarbiai pagal darbo ieškojimo būdus

3.8. Unemployed by main methods used to find a job

Tūkstančiais

Thousand

	2003	2004	2005	2006	2007	
Iš viso	203,9	184,4	132,9	89,3	69,0	Total
Kreipėsi į valstybinę darbo biržą	117,4	107,7	78,9	50,9	35,2	Contacted the State Labour Exchange
Kreipėsi į privačią įdarbinimo agentūrą	11,7	12,3	8,7	3,6	3,9	Contacted a private employment agency
Skelbė apie darbo paieškas žiniasklaidoje	16,1	12,9	10,7	6,8	8,0	Advertised in mass media
Skaitė skelbimus žiniasklaidoje	115,0	99,6	70,6	45,7	35,0	Studied advertisements in mass media
Kreipėsi į pažįstamus, giminaičius	119,7	99,8	71,9	46,3	37,8	Asked friends, relatives
Kreipėsi į darbdavius	97,0	94,5	65,9	41,9	29,1	Applied to employers directly
Kitais būdais ieškojo darbo	25,4	29,4	28,6	17,1	16,6	Used other methods
Vyrai	105,4	90,6	67,1	46,7	34,6	Males
Kreipėsi į valstybinę darbo biržą	55,9	49,2	34,6	22,9	15,4	Contacted the State Labour Exchange
Kreipėsi į privačią įdarbinimo agentūrą	6,6	5,5	4,5	2,1	2,4	Contacted a private employment agency
Skelbė apie darbo paieškas žiniasklaidoje	7,4	6,3	5,4	3,7	3,5	Advertised in mass media
Skaitė skelbimus žiniasklaidoje	59,6	48,1	33,6	23,8	17,4	Studied advertisements in mass media
Kreipėsi į pažįstamus, giminaičius	61,9	51,2	36,4	24,9	19,6	Asked friends, relatives
Kreipėsi į darbdavius	58,2	50,6	36,0	25,1	17,3	Applied to employers directly
Kitais būdais ieškojo darbo	15,1	13,8	15,0	9,8	7,7	Used other methods
Moterys	98,4	93,8	65,8	42,6	34,3	Females
Kreipėsi į valstybinę darbo biržą	61,4	58,5	44,3	28,0	19,9	Contacted the State Labour Exchange
Kreipėsi į privačią įdarbinimo agentūrą	5,1	6,9	4,3	1,5	1,5	Contacted a private employment agency
Skelbė apie darbo paieškas žiniasklaidoje	8,8	6,6	5,3	3,1	4,5	Advertised in mass media
Skaitė skelbimus žiniasklaidoje	55,4	51,5	37,0	21,9	17,6	Studied advertisements in mass media
Kreipėsi į pažįstamus, giminaičius	57,8	48,6	35,6	21,4	18,2	Asked friends, relatives
Kreipėsi į darbdavius	38,8	43,9	29,9	16,8	11,8	Applied to employers directly
Kitais būdais ieškojo darbo	10,3	15,6	13,6	7,3	8,9	Used other methods
Mieste	157,4	138,1	97,4	61,9	48,5	Urban
Kreipėsi į valstybinę darbo biržą	88,7	79,5	58,1	33,6	23,0	Contacted the State Labour Exchange
Kreipėsi į privačią įdarbinimo agentūrą	9,6	9,9	7,9	3,0	3,3	Contacted a private employment agency
Skelbė apie darbo paieškas žiniasklaidoje	13,8	10,8	8,7	5,7	6,7	Advertised in mass media
Skaitė skelbimus žiniasklaidoje	90,1	75,3	54,6	35,4	25,9	Studied advertisements in mass media
Kreipėsi į pažįstamus, giminaičius	97,2	78,3	55,9	34,9	26,4	Asked friends, relatives
Kreipėsi į darbdavius	71,8	66,3	46,5	27,2	18,7	Applied to employers directly
Kitais būdais ieškojo darbo	20,7	23,7	22,5	13,3	13,4	Used other methods
Kaime	46,5	46,3	35,5	27,4	20,5	Rural
Kreipėsi į valstybinę darbo biržą	28,6	28,2	20,8	17,3	12,2	Contacted the State Labour Exchange
Kreipėsi į privačią įdarbinimo agentūrą	2,1	2,4	0,8	0,6	0,6	Contacted a private employment agency
Skelbė apie darbo paieškas žiniasklaidoje	2,3	2,1	2,0	1,0	1,3	Advertised in mass media
Skaitė skelbimus žiniasklaidoje	24,9	24,4	16,0	10,3	9,1	Studied advertisements in mass media
Kreipėsi į pažįstamus, giminaičius	22,5	21,4	16,0	11,4	11,4	Asked friends, relatives
Kreipėsi į darbdavius	25,1	28,2	19,4	14,7	10,4	Applied to employers directly
Kitais būdais ieškojo darbo	4,7	5,8	6,1	3,8	3,1	Used other methods

4. IŠSILAVINIMAS

4. EDUCATION

4.1. Gyventojų išsilavinimas

4.1. Population by educational attainment

Tūkstančiais
Thousand

	2003	2004	2005	2006	2007	
15 metų ir vyresni gyventojai	2829,6	2837,1	2840,2	2842,9	2846,8	Population aged 15 years and over
Aukštasis	381,0	408,5	441,8	461,1	503,1	Higher
Aukštesnysis	122,5	129,4	119,6	110,4	117,0	Professional colleges
Specialusis vidurinis	448,9	418,0	394,9	394,8	366,4	Special secondary (technicum)
Povidurinis	142,2	149,7	154,3	153,0	160,1	Vocational post secondary
Vidurinis su profesine kvalifikacija	192,0	193,7	200,1	204,0	225,1	Vocational upper secondary
Vidurinis	583,6	586,6	602,4	609,6	599,0	General upper secondary
Pagrindinis su profesine kvalifikacija	79,6	77,2	77,5	90,4	81,9	Vocational lower secondary
Pagrindinis	428,4	450,9	432,7	413,3	414,9	General lower secondary
Pradinis su profesine kvalifikacija	16,1	14,9	15,5	16,7	12,5	Vocational qualification without completion of lower secondary
Pradinis	435,4	408,1	401,4	389,7	366,6	Primary
Vyrai	1292,8	1296,3	1298,1	1299,3	1301,2	Males
Aukštasis	159,5	171,8	184,3	187,7	209,4	Higher
Aukštesnysis	46,5	56,2	47,0	43,4	44,5	Professional colleges
Specialusis vidurinis	178,8	165,5	149,9	149,7	141,7	Special secondary (technicum)
Povidurinis	67,9	69,7	72,4	69,0	70,3	Vocational post secondary
Vidurinis su profesine kvalifikacija	131,2	135,3	138,4	140,1	158,8	Vocational upper secondary
Vidurinis	258,3	262,2	276,5	274,3	263,7	General upper secondary
Pagrindinis su profesine kvalifikacija	59,9	56,5	58,4	70,0	63,2	Vocational lower secondary
Pagrindinis	217,9	224,8	211,6	207,8	205,5	General lower secondary
Pradinis su profesine kvalifikacija	12,2	10,2	11,3	12,7	9,4	Vocational qualification without completion of lower secondary
Pradinis	160,5	144,1	148,2	144,5	134,6	Primary
Moterys	1536,8	1540,8	1542,1	1543,6	1545,6	Females
Aukštasis	221,5	236,6	257,4	273,3	293,7	Higher
Aukštesnysis	76,0	73,2	72,5	67,0	72,6	Professional colleges
Specialusis vidurinis	270,1	252,5	245,0	245,1	224,7	Special secondary (technicum)
Povidurinis	74,3	80,1	81,8	84,0	89,8	Vocational post secondary
Vidurinis su profesine kvalifikacija	60,8	58,3	61,7	63,9	66,3	Vocational upper secondary
Vidurinis	325,3	324,5	325,8	335,2	335,3	General upper secondary
Pagrindinis su profesine kvalifikacija	19,7	20,7	19,1	20,4	18,6	Vocational lower secondary
Pagrindinis	210,5	226,1	221,1	205,6	209,4	General lower secondary
Pradinis su profesine kvalifikacija	3,9	4,7	4,2	4,0	3,1	Vocational qualification without completion of lower secondary
Pradinis	274,9	264,0	253,2	245,2	232,1	Primary

	2003	2004	2005	2006	2007	
Mieste	1913,2	1911,3	1910,5	1913,2	1917,6	Urban
Aukštasis	326,5	346,0	382,5	390,8	429,7	Higher
Aukštesnysis	96,2	101,4	96,2	88,1	93,2	Professional colleges
Specialusis vidurinis	331,4	311,5	290,3	288,3	262,5	Special secondary (technicum)
Povidurinis	102,0	111,9	112,5	110,9	111,8	Vocational post secondary
Vidurinis su profesine kvalifikacija	136,2	136,7	135,1	130,5	144,2	Vocational upper secondary
Vidurinis	408,6	400,1	408,4	424,5	416,3	General upper secondary
Pagrindinis su profesine kvalifikacija	48,2	46,1	41,2	51,3	44,1	Vocational lower secondary
Pagrindinis	252,0	247,8	237,7	225,4	229,4	General lower secondary
Pradinis su profesine kvalifikacija	11,3	11,1	10,3	10,7	7,1	Vocational qualification without completion of lower secondary
Pradinis	200,8	198,7	196,3	192,8	179,3	Primary
Kaime	916,4	925,8	929,7	929,7	929,2	Rural
Aukštasis	54,4	62,5	59,3	70,3	73,4	Higher
Aukštesnysis	26,3	28,0	23,4	22,4	23,8	Professional colleges
Specialusis vidurinis	117,5	106,5	104,6	106,5	103,9	Special secondary (technicum)
Povidurinis	40,2	37,8	41,8	42,1	48,3	Vocational post secondary
Vidurinis su profesine kvalifikacija	55,8	57,0	65,0	73,5	80,9	Vocational upper secondary
Vidurinis	175,0	186,5	193,9	185,0	182,8	General upper secondary
Pagrindinis su profesine kvalifikacija	31,4	31,2	36,3	39,1	37,8	Vocational lower secondary
Pagrindinis	176,4	203,1	195,0	188,0	185,5	General lower secondary
Pradinis su profesine kvalifikacija	4,8	3,7	5,3	6,0	5,4	Vocational qualification without completion of lower secondary
Pradinis	234,6	209,4	205,2	196,9	187,3	Primary

15 m. ir vyresnių gyventojų išsilavinimas 2003 ir 2007 m.**Population aged 15 years and over by educational attainment, 2003 and 2007**

Procentais

Per cent

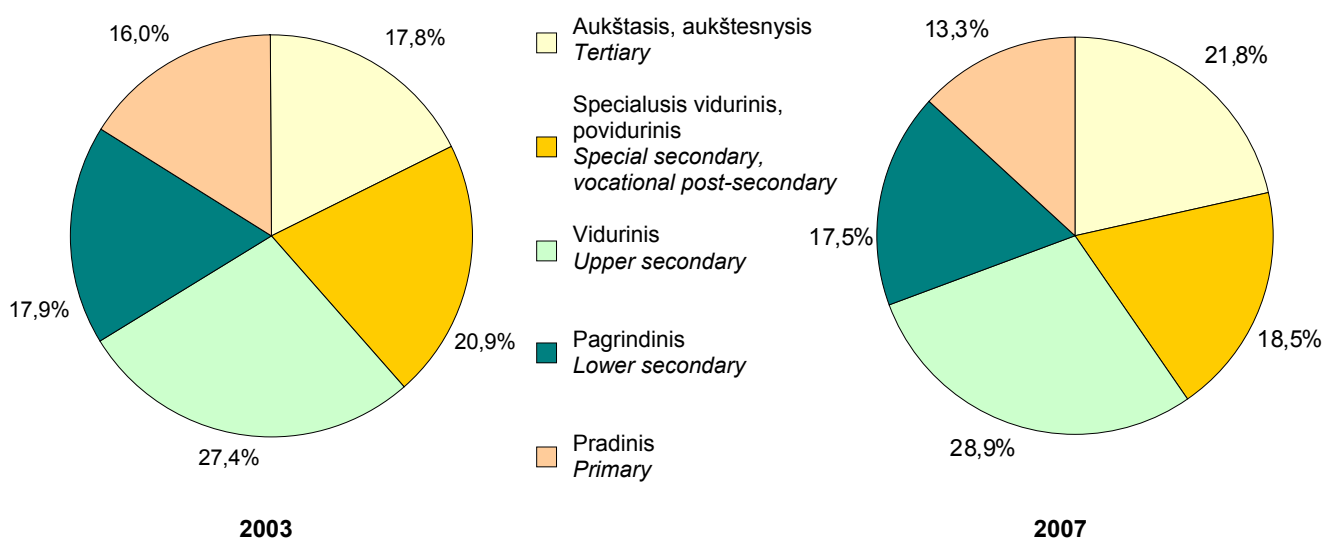

4.2. Užimtų gyventojų išsilavinimas

4.2. Employed population by educational attainment

Tūkstančiais

Thousand

	2003	2004	2005	2006	2007	
Iš viso	1438,0	1436,3	1473,9	1499,0	1534,2	Total
Aukštasis	293,1	312,8	349,0	370,2	406,4	Higher
Aukštesnysis	97,6	105,5	100,4	94,1	96,9	Professional colleges
Specialusis vidurinis	302,9	280,4	266,9	264,4	246,3	Special secondary (technicum)
Povidurinis	101,8	109,1	114,0	113,3	124,2	Vocational post secondary
Vidurinis su profesine kvalifikacija	141,7	147,2	154,8	157,8	175,2	Vocational upper secondary
Vidurinis	295,2	288,2	309,6	316,2	306,1	General upper secondary
Pagrindinis su profesine kvalifikacija	51,1	47,7	50,8	60,6	54,2	Vocational lower secondary
Pagrindinis	123,9	123,1	110,5	102,6	106,5	General lower secondary
Pradinis su profesine kvalifikacija	5,6	6,0	5,1	7,2	5,7	Vocational qualification without completion of lower secondary
Pradinis	25,1	16,3	12,8	12,6	12,8	Primary
Vyrai	726,2	733,8	750,9	755,8	777,7	Males
Aukštasis	125,5	135,5	148,2	150,5	170,3	Higher
Aukštesnysis	37,1	47,0	41,9	38,5	38,7	Professional colleges
Specialusis vidurinis	129,5	117,0	111,1	110,9	104,5	Special secondary (technicum)
Povidurinis	48,9	52,9	56,7	55,9	59,0	Vocational post secondary
Vidurinis su profesine kvalifikacija	100,8	106,8	112,0	113,6	130,0	Vocational upper secondary
Vidurinis	147,5	146,9	158,6	161,4	152,1	General upper secondary
Pagrindinis su profesine kvalifikacija	38,9	35,7	40,2	48,0	42,5	Vocational lower secondary
Pagrindinis	78,0	77,6	71,0	62,7	67,6	General lower secondary
Pradinis su profesine kvalifikacija	4,7	4,5	3,2	5,5	4,4	Vocational qualification without completion of lower secondary
Pradinis	15,3	10,0	8,1	8,8	8,8	Primary
Moterys	711,8	702,5	723,0	743,2	756,5	Females
Aukštasis	167,6	177,4	200,8	219,7	236,1	Higher
Aukštesnysis	60,4	58,6	58,6	55,5	58,2	Professional colleges
Specialusis vidurinis	173,4	163,3	155,8	153,5	141,8	Special secondary (technicum)
Povidurinis	52,9	56,2	57,3	57,5	65,3	Vocational post secondary
Vidurinis su profesine kvalifikacija	40,8	40,4	42,8	44,2	45,2	Vocational upper secondary
Vidurinis	147,8	141,3	151,1	154,8	154,0	General upper secondary
Pagrindinis su profesine kvalifikacija	12,2	12,1	10,6	12,6	11,8	Vocational lower secondary
Pagrindinis	46,0	45,5	39,5	39,9	38,9	General lower secondary
Pradinis su profesine kvalifikacija	1,0	1,5	1,9	1,6	1,3	Vocational qualification without completion of lower secondary
Pradinis	9,8	6,2	4,6	3,7	4,0	Primary

	2003	2004	2005	2006	2007	
Mieste	1001,3	1005,2	1040,2	1066,4	1093,6	Urban
Aukštasis	252,5	261,8	300,8	317,4	347,2	Higher
Aukštesnysis	78,7	83,7	81,3	76,1	77,5	Professional colleges
Specialusis vidurinis	217,1	206,6	195,0	190,8	173,6	Special secondary (technicum)
Povidurinis	71,6	79,4	84,1	82,5	87,2	Vocational post secondary
Vidurinis su profesine kvalifikacija	98,1	103,9	105,2	102,3	113,4	Vocational upper secondary
Vidurinis	190,2	184,0	197,3	214,7	209,3	General upper secondary
Pagrindinis su profesine kvalifikacija	29,3	28,1	26,4	33,6	29,7	Vocational lower secondary
Pagrindinis	54,0	50,3	43,5	41,2	48,0	General lower secondary
Pradinis su profesine kvalifikacija	4,0	4,3	3,3	3,9	2,7	Vocational qualification without completion of lower secondary
Pradinis	5,7	3,1	3,4	3,9	5,2	Primary
Kaime	436,7	431,1	433,7	432,6	440,5	Rural
Aukštasis	40,6	51,0	48,1	52,8	59,3	Higher
Aukštesnysis	18,9	21,8	19,1	18,0	19,4	Professional colleges
Specialusis vidurinis	85,7	73,8	71,9	73,6	72,7	Special secondary (technicum)
Povidurinis	30,2	29,6	29,9	30,9	37,0	Vocational post secondary
Vidurinis su profesine kvalifikacija	43,6	43,3	49,7	55,5	61,7	Vocational upper secondary
Vidurinis	105,0	104,2	112,3	101,5	96,8	General upper secondary
Pagrindinis su profesine kvalifikacija	21,9	19,7	24,4	27,0	24,5	Vocational lower secondary
Pagrindinis	70,0	72,8	67,0	61,4	58,5	General lower secondary
Pradinis su profesine kvalifikacija	1,6	1,7	1,8	3,2	3,0	Vocational qualification without completion of lower secondary
Pradinis	19,3	13,2	9,4	8,6	7,6	Primary

Užimtų gyventojų išsilavinimas 2003 ir 2007 m.

Employed population by educational attainment, 2003 and 2007

Procentais

Per cent

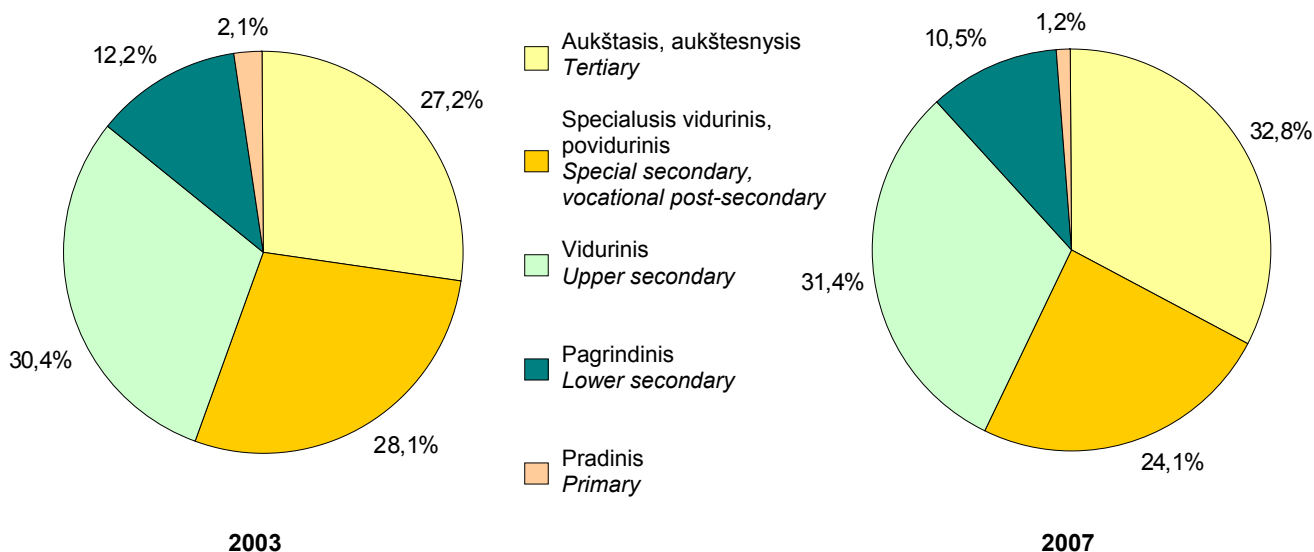

4.3. Bedarbių išsilavinimas

4.3. Unemployed by educational attainment

Tūkstančiais

Thousand

	2003	2004	2005	2006	2007	
Iš viso	203,9	184,4	132,9	89,3	69,0	Total
Aukštasis	18,5	19,6	12,4	9,6	7,9	Higher
Aukštesnysis	8,9	10,8	6,4	2,6	2,7	Professional colleges
Specialusis vidurinis	33,2	29,9	19,7	12,4	9,2	Special secondary (technicum)
Povidurinis	15,3	18,7	13,1	8,5	5,0	Vocational post secondary
Vidurinis su profesine kvalifikacija	24,9	21,7	20,0	14,0	10,8	Vocational upper secondary
Vidurinis	58,9	49,4	33,2	24,0	19,7	General upper secondary
Pagrindinis su profesine kvalifikacija	11,2	6,7	6,3	4,7	3,9	Vocational lower secondary
Pagrindinis	28,2	23,9	17,8	12,1	8,7	General lower secondary
Pradinis su profesine kvalifikacija	1,7	0,9	1,8	0,2	0,3	Vocational qualification without completion of lower secondary
Pradinis	3,1	2,8	2,2	1,3	0,7	Primary
Vyrai	105,4	90,6	67,1	46,7	34,6	Males
Aukštasis	7,7	6,9	5,8	3,9	3,0	Higher
Aukštesnysis	4,4	5,3	2,5	1,1	1,1	Professional colleges
Specialusis vidurinis	14,9	11,8	7,4	4,5	3,8	Special secondary (technicum)
Povidurinis	7,2	8,1	5,3	3,7	1,9	Vocational post secondary
Vidurinis su profesine kvalifikacija	16,4	14,8	11,7	9,7	6,7	Vocational upper secondary
Vidurinis	23,8	21,7	16,0	11,1	9,0	General upper secondary
Pagrindinis su profesine kvalifikacija	9,4	4,8	4,1	3,8	3,0	Vocational lower secondary
Pagrindinis	17,9	14,1	10,9	7,8	5,3	General lower secondary
Pradinis su profesine kvalifikacija	1,4	0,8	1,5	0,2	0,3	Vocational qualification without completion of lower secondary
Pradinis	2,3	2,2	1,9	1,0	0,4	Primary
Moterys	98,4	93,8	65,8	42,6	34,3	Females
Aukštasis	10,8	12,7	6,6	5,7	5,0	Higher
Aukštesnysis	4,5	5,4	3,9	1,5	1,6	Professional colleges
Specialusis vidurinis	18,3	18,1	12,3	7,9	5,4	Special secondary (technicum)
Povidurinis	8,1	10,6	7,8	4,8	3,1	Vocational post secondary
Vidurinis su profesine kvalifikacija	8,5	6,9	8,4	4,3	4,1	Vocational upper secondary
Vidurinis	35,1	27,8	17,1	12,8	10,7	General upper secondary
Pagrindinis su profesine kvalifikacija	1,7	1,9	2,2	0,9	0,9	Vocational lower secondary
Pagrindinis	10,4	9,8	6,9	4,3	3,4	General lower secondary
Pradinis su profesine kvalifikacija	0,3	0,1	0,3	Vocational qualification without completion of lower secondary
Pradinis	0,7	0,6	0,4	0,3	0,3	Primary

	2003	2004	2005	2006	2007	
Mieste	157,4	138,1	97,4	61,9	48,5	Urban
Aukštasis	16,8	18,2	11,0	7,3	6,9	Higher
Aukštesnysis	6,8	8,2	5,0	1,9	2,3	Professional colleges
Specialusis vidurinis	26,0	23,2	14,1	8,7	7,1	Special secondary (technicum)
Povidurinis	13,1	14,9	10,5	6,6	3,5	Vocational post secondary
Vidurinis su profesine kvalifikacija	19,4	16,1	15,1	9,2	6,6	Vocational upper secondary
Vidurinis	45,2	36,8	24,7	17,6	14,9	General upper secondary
Pagrindinis su profesine kvalifikacija	7,7	4,2	3,7	2,6	2,0	Vocational lower secondary
Pagrindinis	18,9	14,3	10,2	7,2	4,6	General lower secondary
Pradinis su profesine kvalifikacija	1,3	0,7	1,8	...	0,2	Vocational qualification without completion of lower secondary
Pradinis	2,1	1,7	1,3	0,8	0,5	Primary
Kaime	46,5	46,3	35,5	27,4	20,5	Rural
Aukštasis	1,7	1,5	1,4	2,3	1,0	Higher
Aukštesnysis	2,1	2,6	1,4	0,6	0,4	Professional colleges
Specialusis vidurinis	7,2	6,7	5,6	3,7	2,1	Special secondary (technicum)
Povidurinis	2,2	3,8	2,6	1,9	1,5	Vocational post secondary
Vidurinis su profesine kvalifikacija	5,5	5,6	4,9	4,8	4,2	Vocational upper secondary
Vidurinis	13,7	12,7	8,5	6,3	4,8	General upper secondary
Pagrindinis su profesine kvalifikacija	3,4	2,5	2,6	2,1	1,9	Vocational lower secondary
Pagrindinis	9,3	9,6	7,7	4,9	4,2	General lower secondary
Pradinis su profesine kvalifikacija	0,4	0,1	...	0,2	0,2	Vocational qualification without completion of lower secondary
Pradinis	0,9	1,1	1,0	0,5	0,2	Primary

Bedarbių išsilavinimas 2003 ir 2007 m.

Unemployed population by educational attainment, 2003 and 2007

Procentais

Per cent

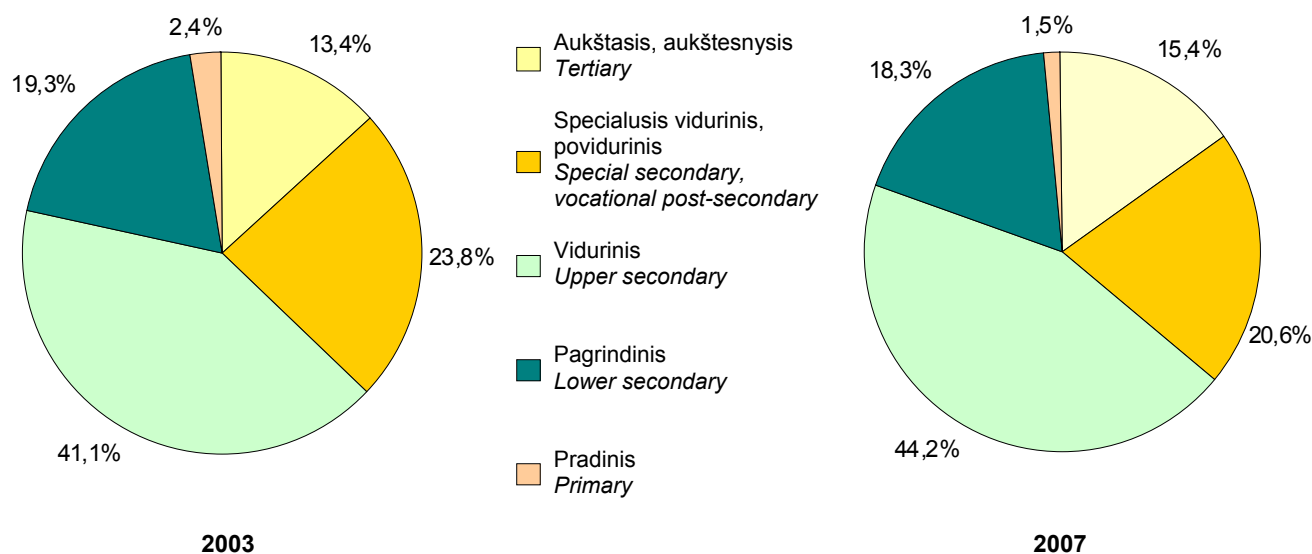

4.4. Gyventojų nuolatinis mokymasis

4.4. Life-long learning

Besimokančių 25–64 m. amžiaus gyventojų procentas nuo tos pačios amžiaus grupės gyventojų skaičiaus

Percentage of the adult population aged 25 to 64 participating in education and training

	2003	2004	2005	2006	2007	
Iš viso						Total
25–34 metų	8,6	12,1	12,7	11,4	11,0	25–34 years
35–59 metų	2,3	4,0	4,0	2,9	3,6	35–59 years
25–64 metų	3,8	5,9	6,0	4,9	5,3	25–64 years
Vyrai						Males
25–34 metų	6,6	8,8	9,1	7,2	8,2	25–34 years
35–59 metų	1,5	2,6	2,4	1,4	2,1	35–59 years
25–64 metų	2,8	4,2	4,2	2,9	3,6	25–64 years
Moterys						Females
25–34 metų	10,6	15,4	16,3	15,7	13,9	25–34 years
35–59 metų	3,1	5,3	5,5	4,2	5,0	35–59 years
25–64 metų	4,7	7,4	7,7	6,6	6,8	25–64 years
Mieste						Urban
25–34 metų	10,9	14,5	14,8	13,7	13,2	25–34 years
35–59 metų	2,8	4,8	4,8	3,4	4,3	35–59 years
25–64 metų	4,8	7,2	7,2	6,0	6,4	25–64 years
Kaime						Rural
25–34 metų	3,0	6,0	7,1	5,4	5,3	25–34 years
35–59 metų	1,2	2,2	2,2	1,6	2,0	35–59 years
25–64 metų	1,6	2,9	3,2	2,4	2,6	25–64 years

5. GYVENTOJŲ UŽIMTUMAS PAGAL APSKRITIS

5. EMPLOYMENT BY COUNTY

5.1. Darbo jėga pagal apskritis

5.1. Labour force by county

Tūkstančiais
Thousand

	2003	2004	2005	2006	2007
Iš viso – Total	1641,9	1620,6	1606,8	1588,3	1603,1
Alytaus	77,7	80,3	78,9	74,9	74,1
Kauno	331,7	334,4	316,7	322,6	327,2
Klaipėdos	175,7	176,5	178,4	179,0	176,2
Marijampolės	86,5	81,2	76,3	76,6	83,6
Panevėžio	134,6	136,2	131,6	123,1	127,5
Šiaulių	180,6	167,0	170,3	162,5	155,5
Tauragės	62,6	60,1	60,4	56,1	52,9
Telšių	83,7	80,3	80,2	79,9	81,7
Utenos	79,9	76,2	79,1	81,9	85,8
Vilniaus	428,9	428,6	434,9	431,7	438,8
Vyrai – Males	831,6	824,4	818,0	802,6	812,3
Alytaus	40,0	42,8	41,4	39,6	38,0
Kauno	169,6	168,5	155,6	160,0	163,6
Klaipėdos	86,0	89,3	91,1	90,3	90,1
Marijampolės	44,8	42,3	39,3	40,6	43,7
Panevėžio	66,2	66,6	65,2	61,7	62,6
Šiaulių	95,0	85,3	87,8	84,6	80,9
Tauragės	32,4	31,6	31,4	28,4	28,4
Telšių	42,8	43,6	43,4	40,0	41,8
Utenos	44,3	39,8	41,1	44,8	44,8
Vilniaus	210,3	214,6	221,6	212,5	218,4
Moterys – Females	810,2	796,3	788,8	785,7	790,8
Alytaus	37,6	37,5	37,5	35,3	36,1
Kauno	162,1	165,9	161,1	162,7	163,6
Klaipėdos	89,7	87,2	87,3	88,6	86,1
Marijampolės	41,7	38,9	36,9	36,0	39,9
Panevėžio	68,4	69,7	66,3	61,5	64,9
Šiaulių	85,5	81,7	82,6	77,8	74,6
Tauragės	30,2	28,5	29,0	27,6	24,4
Telšių	40,9	36,6	36,8	39,9	39,9
Utenos	35,6	36,4	37,9	37,1	41,1
Vilniaus	218,6	214,0	213,3	219,2	220,3

5.2. Užimti gyventojai pagal apskritis

5.2. Employed population by county

Tūkstančiais

Thousand

	2003	2004	2005	2006	2007
Iš viso – Total	1438,0	1436,3	1473,9	1499,0	1534,2
Alytaus	67,1	67,4	72,5	71,0	71,7
Kauno	291,7	299,9	288,7	303,6	313,4
Klaipėdos	153,7	154,0	165,9	166,8	168,9
Marijampolės	80,0	75,6	73,9	74,6	81,9
Panevėžio	119,2	119,1	117,3	113,3	119,2
Šiaulių	150,1	145,9	153,1	153,1	148,7
Tauragės	56,6	54,7	56,8	53,7	51,1
Telšių	73,2	72,0	73,9	75,4	78,2
Utenos	67,7	66,8	74,4	77,1	82,0
Vilniaus	378,7	380,9	397,5	410,3	419,1
Vyrai – Males	726,2	733,8	750,9	755,8	777,7
Alytaus	33,8	36,8	37,7	37,2	36,9
Kauno	148,1	152,7	143,2	152,0	156,3
Klaipėdos	76,6	78,7	84,4	84,3	86,3
Marijampolės	41,4	39,4	38,4	39,2	43,2
Panevėžio	57,7	56,1	56,6	55,3	58,5
Šiaulių	78,5	75,2	79,4	79,1	77,4
Tauragės	29,5	29,2	29,6	27,5	27,2
Telšių	37,4	40,3	40,3	39,0	40,7
Utenos	38,0	34,3	39,3	42,3	42,8
Vilniaus	185,1	191,0	201,9	199,6	208,1
Moterys – Females	711,8	702,5	723,0	743,2	756,5
Alytaus	33,3	30,6	34,7	33,8	34,7
Kauno	143,5	147,2	145,5	151,6	157,1
Klaipėdos	77,2	75,3	81,4	82,5	82,6
Marijampolės	38,6	36,1	35,5	35,3	38,7
Panevėžio	61,5	63,0	60,8	58,0	60,7
Šiaulių	71,6	70,6	73,7	74,0	71,3
Tauragės	27,1	25,5	27,2	26,2	23,8
Telšių	35,7	31,7	33,6	36,3	37,4
Utenos	29,7	32,5	35,1	34,8	39,2
Vilniaus	193,6	190,0	195,6	210,7	210,9

5.3. Bedarbiai pagal apskritis

5.3. Unemployed by county

Tūkstančiai
Thousand

	2003	2004	2005	2006	2007
Iš viso – Total	203,9	184,4	132,9	89,3	69,0
Alytaus	10,6	12,9	6,5	3,8	2,4
Kauno	40,1	34,5	28,1	19,0	13,8
Klaipėdos	22,0	22,4	12,5	12,1	7,2
Marijampolės	6,5	5,6	2,3	2,0	1,6
Panevėžio	15,4	17,1	14,2	9,8	8,3
Šiaulių	30,5	21,1	17,3	9,3	6,8
Tauragės	6,0	5,4	3,6	2,4	1,8
Telšių	10,5	8,3	6,3	4,5	3,5
Utenos	12,2	9,4	4,7	4,8	3,8
Vilniaus	50,2	47,6	37,4	21,4	19,7
 Vyrai – Males	 105,4	 90,6	 67,1	 46,7	 34,6
Alytaus	6,2	6,0	3,6	2,4	1,0
Kauno	21,5	15,8	12,4	7,9	7,3
Klaipėdos	9,5	10,5	6,7	6,0	3,7
Marijampolės	3,4	2,9	0,9	1,4	0,5
Panevėžio	8,6	10,5	8,6	6,4	4,1
Šiaulių	16,5	10,1	8,4	5,5	3,5
Tauragės	2,9	2,4	1,8	0,9	1,2
Telšių	5,3	3,4	3,0	0,9	1,1
Utenos	6,3	5,5	1,8	2,5	1,9
Vilniaus	25,2	23,6	19,7	12,9	10,3
 Moterys – Females	 98,4	 93,8	 65,8	 42,6	 34,3
Alytaus	4,3	6,9	2,8	1,5	1,4
Kauno	18,6	18,7	15,6	11,1	6,5
Klaipėdos	12,5	11,9	5,8	6,1	3,5
Marijampolės	3,1	2,7	1,4	0,7	1,2
Panevėžio	6,9	6,7	5,6	3,5	4,2
Šiaulių	13,9	11,1	8,9	3,8	3,3
Tauragės	3,1	3,0	1,8	1,5	0,6
Telšių	5,2	4,9	3,3	3,6	2,4
Utenos	5,9	3,9	2,9	2,4	1,9
Vilniaus	25,0	24,0	17,7	8,5	9,4

5.4. Darbo jėgos aktyvumo lygis pagal apskritis

5.4. Labour force activity rate by county

15–64 m., procentais

Aged 15–64, per cent

	2003	2004	2005	2006	2007
Iš viso – Total	69,7	69,0	68,3	67,4	67,9
Alytaus	63,2	65,7	64,1	61,8	63,2
Kauno	68,2	70,2	67,5	67,7	69,2
Klaipėdos	68,8	69,3	68,0	68,0	67,2
Marijampolės	68,8	67,2	65,6	67,2	68,4
Panevėžio	68,5	68,1	66,9	62,3	64,9
Šiaulių	71,5	66,6	67,3	65,0	64,4
Tauragės	73,3	68,5	68,5	67,8	64,4
Telšių	69,7	67,7	68,0	67,1	68,3
Utenos	67,3	66,0	67,6	67,3	68,1
Vilniaus	72,3	71,2	71,5	70,8	70,7
 Vyrai – Males	 73,1	 72,7	 72,0	 70,5	 71,0
Alytaus	67,0	69,6	67,7	69,2	67,2
Kauno	73,0	73,6	70,0	69,9	70,9
Klaipėdos	71,2	73,2	73,2	71,9	72,2
Marijampolės	69,5	72,0	69,9	71,7	72,0
Panevėžio	70,5	72,1	68,8	63,9	67,8
Šiaulių	76,7	69,0	72,3	68,4	67,9
Tauragės	76,2	71,1	72,1	68,7	68,4
Telšių	73,1	71,1	74,0	69,6	73,8
Utenos	73,2	71,2	71,2	71,0	70,2
Vilniaus	75,0	75,2	74,8	73,8	73,3
 Moterys – Females	 66,5	 65,6	 64,9	 64,6	 65,0
Alytaus	59,7	61,8	60,5	55,2	59,4
Kauno	63,8	67,0	65,2	65,6	67,6
Klaipėdos	66,6	65,7	63,3	64,6	62,8
Marijampolės	68,0	62,5	61,6	62,7	65,0
Panevėžio	66,7	64,7	65,2	60,9	62,3
Šiaulių	66,5	64,3	62,8	61,7	60,9
Tauragės	70,4	65,8	65,1	67,0	60,3
Telšių	66,4	64,0	62,1	64,8	63,4
Utenos	61,2	61,0	64,0	63,3	65,9
Vilniaus	69,9	67,7	68,3	68,1	68,3

5.5. Užimtumo lygis pagal apskritis

5.5. Employment rate by county

15–64 m., procentais

Aged 15–64, per cent

	2003	2004	2005	2006	2007
Iš viso – Total	60,9	61,1	62,6	63,6	64,9
Alytaus	54,5	55,0	58,7	58,6	61,1
Kauno	59,9	62,9	61,4	63,6	66,2
Klaipėdos	60,1	60,4	63,2	63,4	64,4
Marijampolės	63,5	62,4	63,6	65,4	67,1
Panevėžio	60,6	59,4	59,6	57,3	60,6
Šiaulių	59,5	58,2	60,5	61,3	61,5
Tauragės	66,2	62,3	64,4	65,0	62,2
Telšių	60,7	60,6	62,5	63,3	65,3
Utenos	57,0	57,8	63,5	63,3	65,0
Vilniaus	63,8	63,2	65,2	67,2	67,4
 Vyrai – Males	 63,7	 64,6	 66,0	 66,3	 67,9
Alytaus	56,3	59,7	61,7	65,0	65,3
Kauno	63,6	66,6	64,3	66,3	67,6
Klaipėdos	63,3	64,5	67,8	67,0	69,1
Marijampolės	64,0	67,1	68,2	69,3	71,2
Panevėžio	61,3	60,6	59,6	57,3	63,3
Šiaulių	63,3	60,8	65,3	64,0	64,9
Tauragės	69,2	65,8	67,9	66,5	65,5
Telšių	63,8	65,6	68,7	68,0	71,8
Utenos	62,7	61,3	68,0	67,1	67,2
Vilniaus	65,9	66,8	68,1	69,2	69,8
 Moterys – Females	 58,4	 57,8	 59,4	 61,0	 62,2
Alytaus	52,7	50,4	55,8	52,8	57,1
Kauno	56,5	59,5	58,7	61,2	64,8
Klaipėdos	57,3	56,6	59,0	60,1	60,2
Marijampolės	62,9	58,0	59,2	61,5	63,1
Panevėžio	60,0	58,5	59,6	57,3	58,2
Šiaulių	55,8	55,6	56,1	58,6	58,2
Tauragės	63,1	58,8	61,1	63,4	58,7
Telšių	57,7	55,3	56,5	58,9	59,5
Utenos	51,0	54,6	59,2	59,2	62,9
Vilniaus	61,9	60,0	62,6	65,4	65,3

5.6. Nedarbo lygis pagal apskritis

5.6. Unemployment rate by county

Procentais

Per cent

	2003	2004	2005	2006	2007
Iš viso – Total	12,4	11,4	8,3	5,6	4,3
Alytaus	13,6	16,0	8,2	5,1	3,3
Kauno	12,1	10,3	8,9	5,9	4,2
Klaipėdos	12,5	12,7	7,0	6,8	4,1
Marijampolės	7,5	6,9	3,0	2,6	2,0
Panevėžio	11,4	12,6	10,8	8,0	6,5
Šiaulių	16,9	12,6	10,1	5,7	4,4
Tauragės	9,5	8,9	6,0	4,2	3,4
Telšių	12,5	10,3	7,9	5,6	4,3
Utenos	15,3	12,3	6,0	5,9	4,4
Vilniaus	11,7	11,1	8,6	5,0	4,5
Vyrai – Males	12,7	11,0	8,2	5,8	4,3
Alytaus	15,5	14,0	8,8	6,0	2,8
Kauno	12,7	9,4	8,0	5,0	4,4
Klaipėdos	11,0	11,8	7,3	6,6	4,1
Marijampolės	7,7	6,8	2,3	3,3	1,1
Panevėžio	12,9	15,7	13,2	10,3	6,5
Šiaulių	17,4	11,8	9,6	6,5	4,3
Tauragės	9,0	7,5	5,8	3,2	4,1
Telšių	12,5	7,7	7,0	2,3	2,6
Utenos	14,2	13,8	4,5	5,5	4,3
Vilniaus	12,0	11,0	8,9	6,1	4,7
Moterys – Females	12,2	11,8	8,3	5,4	4,3
Alytaus	11,6	18,4	7,5	4,1	3,9
Kauno	11,5	11,3	9,7	6,8	4,0
Klaipėdos	13,9	13,6	6,7	6,9	4,1
Marijampolės	7,4	7,1	3,8	1,9	2,9
Panevėžio	10,0	9,6	8,4	5,7	6,4
Šiaulių	16,3	13,5	10,7	4,9	4,4
Tauragės	10,2	10,6	6,1	5,3	2,6
Telšių	12,6	13,5	8,9	8,9	6,1
Utenos	16,6	10,7	7,6	6,4	4,6
Vilniaus	11,4	11,2	8,3	3,9	4,3

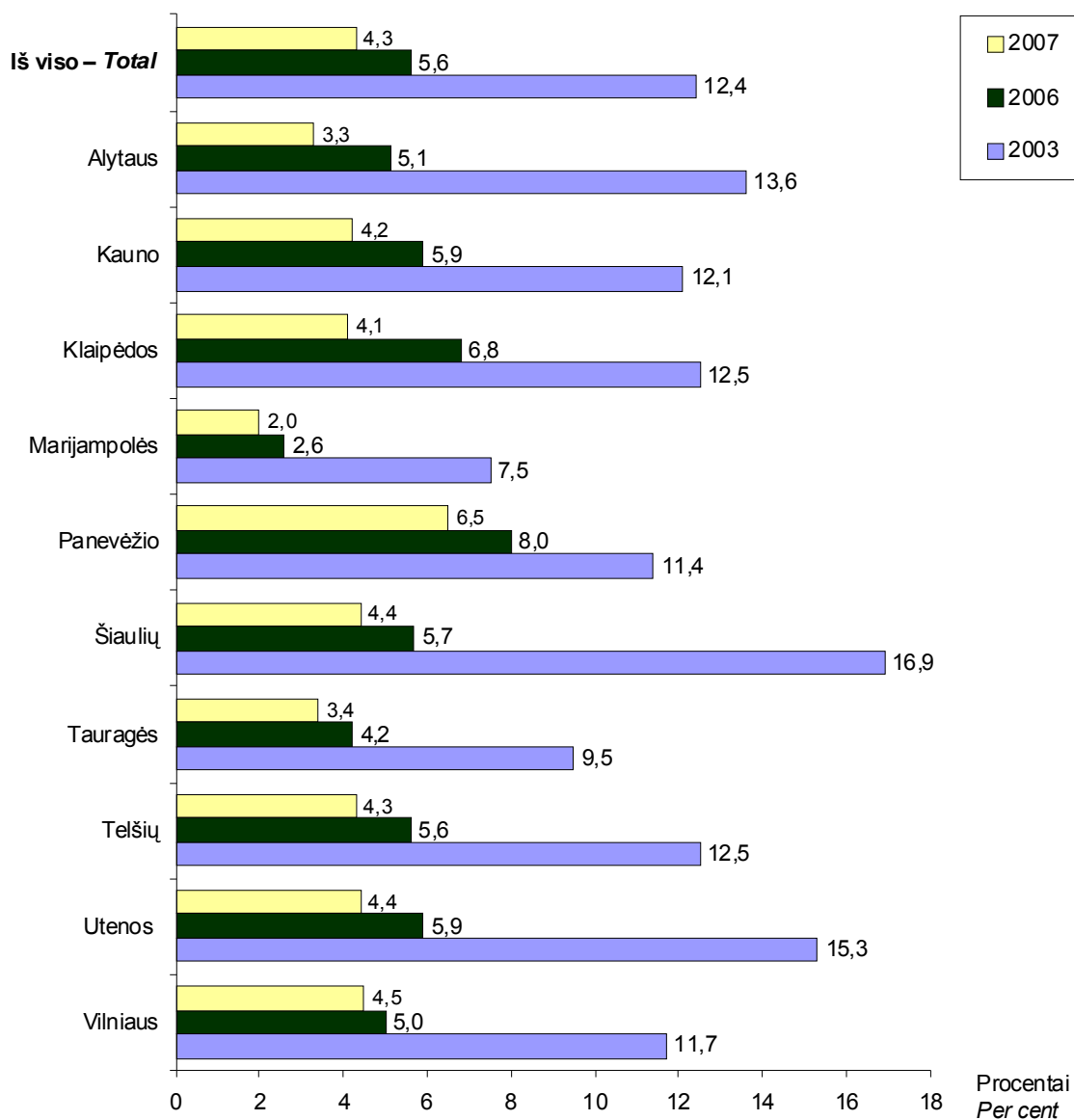
Nedarbo lygis pagal apskritis 2003 ir 2006–2007 m.**Unemployment rate by county, 2003 and 2006–2007**

5.7. Jaunimo nedarbo lygis pagal apskritis

5.7. Youth unemployment rate by county

15–24 m., procentais

Aged 15–24, per cent

	2003	2004	2005	2006	2007
Iš viso – Total	24,8	22,5	15,7	9,8	8,2
Alytaus	27,5	30,7	19,1	2,1	5,7
Kauno	23,2	21,9	17,1	9,9	9,8
Klaipėdos	28,1	26,1	9,4	5,7	9,1
Marijampolės	8,5	7,8	4,6	7,3	4,5
Panevėžio	20,5	38,5	33,1	22,2	15,8
Šiaulių	37,6	16,0	16,4	11,8	6,4
Tauragės	17,2	11,2	10,1	7,9	7,6
Telšių	21,1	19,9	14,9	8,5	5,2
Utenos	18,2	36,4	13,3	15,9	10,7
Vilniaus	25,1	21,6	15,6	9,9	7,3
 Vyrai – Males	 22,5	 22,3	 16,0	 10,0	 7,0
Alytaus	28,9	29,1	13,8	0,8	3,1
Kauno	19,7	18,8	11,1	5,0	8,4
Klaipėdos	27,1	24,2	8,3	3,2	7,9
Marijampolės	7,2	5,6	4,8	13,6	3,3
Panevėžio	22,6	40,9	40,0	28,1	15,6
Šiaulių	42,1	19,9	17,1	14,8	4,4
Tauragės	13,4	7,0	17,0	8,8	9,6
Telšių	16,3	25,5	21,8	2,9	4,2
Utenos	14,5	37,6	2,6	12,3	8,4
Vilniaus	19,7	22,5	19,5	13,9	6,6
 Moterys – Females	 28,1	 22,7	 15,3	 9,6	 10,0
Alytaus	22,9	37,3	30,6	5,2	11,0
Kauno	27,9	26,1	25,5	15,8	11,6
Klaipėdos	29,3	29,3	11,1	9,0	10,8
Marijampolės	11,1	15,0	4,1	1,3	6,9
Panevėžio	17,8	34,7	21,0	13,9	16,1
Šiaulių	31,8	10,3	15,4	6,6	10,1
Tauragės	24,0	18,3	1,2	7,1	4,6
Telšių	30,7	11,6	4,9	15,2	7,2
Utenos	25,0	34,3	26,6	21,2	12,8
Vilniaus	31,0	20,6	10,5	4,7	8,1

5.8. Užimti gyventojai žemės ūkyje, medžioklėje, miškininkystėje ir žuvininkystėje pagal apskritis

5.8. Employed population in agriculture, hunting, forestry and fishing by county

Tūkstančiais

Thousand

	2003	2004	2005	2006	2007
Iš viso – Total	256,9	227,5	207,0	186,6	159,6
Alytaus	12,5	11,6	10,6	8,6	7,7
Kauno	36,1	36,3	33,3	30,0	26,3
Klaipėdos	24,6	25,1	17,3	13,5	11,1
Marijampolės	23,9	21,5	22,9	17,3	17,2
Panevėžio	27,1	20,1	20,0	19,2	18,5
Šiaulių	38,7	37,1	34,3	29,4	26,5
Tauragės	25,5	22,8	25,2	20,6	12,4
Telšių	23,8	17,3	12,9	18,2	12,7
Utenos	16,1	16,2	12,6	12,7	13,1
Vilniaus	28,7	19,4	17,9	17,1	13,9
Vyrai – Males	153,8	133,3	124,8	110,6	100,1
Alytaus	8,4	8,3	6,6	5,0	4,4
Kauno	20,3	19,8	18,8	18,3	16,7
Klaipėdos	14,5	14,2	10,6	8,1	7,3
Marijampolės	13,6	12,7	13,0	10,0	9,8
Panevėžio	16,7	12,6	12,6	12,7	11,7
Šiaulių	23,5	22,2	22,5	18,5	18,2
Tauragės	14,6	12,4	14,6	11,4	7,5
Telšių	13,8	9,7	6,9	8,5	7,0
Utenos	11,9	9,2	7,1	8,0	8,8
Vilniaus	16,6	12,1	12,1	10,2	8,7
Moterys – Females	103,2	94,2	82,2	75,9	59,4
Alytaus	4,1	3,3	4,0	3,7	3,3
Kauno	15,8	16,5	14,5	11,6	9,6
Klaipėdos	10,1	10,9	6,7	5,5	3,7
Marijampolės	10,3	8,7	9,9	7,3	7,5
Panevėžio	10,4	7,4	7,4	6,6	6,9
Šiaulių	15,2	14,8	11,8	10,9	8,3
Tauragės	11,0	10,5	10,5	9,3	4,9
Telšių	9,9	7,6	6,1	9,6	5,7
Utenos	4,2	7,0	5,5	4,7	4,3
Vilniaus	12,2	7,4	5,8	6,9	5,2

5.9. Užimti gyventojai pramonėje pagal apskritis

5.9. Employed population in industry by county

Tūkstančiais

Thousand

	2003	2004	2005	2006	2007
Iš viso – Total	297,5	288,7	296,2	296,0	299,4
Alytaus	19,8	15,6	16,3	15,1	14,4
Kauno	65,7	66,7	60,5	63,3	69,7
Klaipėdos	28,8	28,9	33,6	33,2	34,9
Marijampolės	12,9	12,3	12,3	13,2	15,6
Panevėžio	32,1	31,7	31,0	24,6	25,2
Šiaulių	23,5	22,6	24,7	25,3	26,3
Tauragės	6,8	7,1	7,7	7,7	8,7
Telšių	16,7	16,5	17,7	17,7	17,0
Utenos	15,1	15,4	18,8	18,8	18,8
Vilniaus	76,2	71,9	73,5	77,1	68,9
 Vyrai – Males	 154,2	 156,0	 157,8	 161,0	 162,2
Alytaus	9,2	8,6	10,1	9,7	7,4
Kauno	35,0	37,3	31,9	32,6	36,3
Klaipėdos	16,8	17,2	21,7	20,5	22,0
Marijampolės	6,9	6,6	5,5	6,8	8,3
Panevėžio	15,6	14,6	16,5	14,3	14,9
Šiaulių	13,6	11,8	10,7	14,7	14,0
Tauragės	3,3	3,5	3,3	3,3	4,9
Telšių	8,4	8,7	9,6	9,0	8,2
Utenos	10,0	9,8	10,3	11,6	11,2
Vilniaus	35,4	38,0	38,3	38,6	35,0
 Moterys – Females	 143,3	 132,7	 138,5	 135,0	 137,2
Alytaus	10,7	7,0	6,2	5,4	7,0
Kauno	30,7	29,4	28,7	30,7	33,4
Klaipėdos	12,0	11,7	11,9	12,7	12,9
Marijampolės	6,0	5,7	6,8	6,5	7,3
Panevėžio	16,5	17,1	14,4	10,4	10,3
Šiaulių	9,8	10,8	14,0	10,6	12,3
Tauragės	3,5	3,7	4,5	4,3	3,8
Telšių	8,3	7,8	8,2	8,8	8,8
Utenos	5,1	5,6	8,6	7,1	7,6
Vilniaus	40,8	33,9	35,2	38,5	34,0

5.10. Užimti gyventojai statyboje pagal apskritis

5.10. Employed population in construction by county

Tūkstančiais

Thousand

	2003	2004	2005	2006	2007
Iš viso – Total	107,1	116,2	132,5	148,7	170,9
Alytaus	4,5	4,9	5,4	7,8	9,8
Kauno	24,9	26,0	29,1	30,9	33,9
Klaipėdos	9,3	9,7	13,5	16,3	18,7
Marijampolės	5,7	4,7	4,9	4,4	6,6
Panevėžio	6,7	7,0	5,7	7,8	10,0
Šiaulių	12,1	11,5	15,0	16,5	15,3
Tauragės	3,1	3,8	3,7	3,4	3,9
Telšių	7,2	9,8	9,5	10,9	14,3
Utenos	7,1	4,8	6,3	9,5	9,7
Vilniaus	26,6	34,0	39,4	41,3	48,8
 Vyrai – Males	 96,2	 106,2	 120,5	 139,0	 158,5
Alytaus	4,1	4,5	4,9	6,9	9,0
Kauno	23,0	23,9	26,2	28,8	31,3
Klaipėdos	8,4	8,8	12,0	14,9	17,6
Marijampolės	4,7	4,3	4,6	4,2	6,4
Panevėžio	6,0	6,7	4,7	6,8	9,2
Šiaulių	10,9	10,0	13,4	15,8	14,3
Tauragės	2,7	3,7	3,4	3,3	3,7
Telšių	6,5	9,2	9,3	10,3	13,6
Utenos	6,5	4,2	5,5	9,0	8,4
Vilniaus	23,4	30,9	36,4	39,1	45,1
 Moterys – Females	 10,9	 9,9	 12,0	 9,7	 12,4
Alytaus	0,4	0,4	0,5	0,9	0,8
Kauno	1,9	2,0	2,9	2,1	2,6
Klaipėdos	0,8	1,0	1,5	1,4	1,1
Marijampolės	1,0	0,3	0,2	0,2	0,2
Panevėžio	0,7	0,4	1,0	1,0	0,8
Šiaulių	1,2	1,5	1,7	0,7	1,0
Tauragės	0,3	0,1	0,3	0,1	0,1
Telšių	0,7	0,6	0,2	0,6	0,7
Utenos	0,7	0,5	0,7	0,5	1,3
Vilniaus	3,2	3,1	3,0	2,2	3,6

5.11. Užimti gyventojai paslaugų sektoriuje pagal apskritis

5.11. Employed population in services by county

Tūkstančiais

Thousand

	2003	2004	2005	2006	2007
Iš viso – Total	776,5	803,9	838,2	867,7	904,3
Alytaus	30,3	35,2	40,3	39,5	39,7
Kauno	165,0	170,9	165,7	179,4	183,6
Klaipėdos	91,1	90,3	101,4	103,8	104,2
Marijampolės	37,5	37,1	33,9	39,7	42,5
Panevėžio	53,3	60,3	60,7	61,6	65,5
Šiaulių	75,9	74,8	79,0	81,9	80,5
Tauragės	21,2	21,0	20,1	22,0	26,1
Telšių	25,6	28,4	33,7	28,6	34,2
Utenos	29,4	30,3	36,6	36,2	40,5
Vilniaus	247,1	255,6	266,7	274,9	287,5
 Vyrai – Males	 322,0	 338,2	 347,8	 345,2	 356,8
Alytaus	12,2	15,5	16,2	15,7	16,1
Kauno	69,9	71,7	66,3	72,3	72,1
Klaipėdos	36,9	38,5	40,2	40,9	39,4
Marijampolės	16,1	15,8	15,3	18,3	18,8
Panevėžio	19,4	22,2	22,7	21,6	22,7
Šiaulių	30,5	31,2	32,8	30,2	30,9
Tauragės	8,9	9,7	8,2	9,5	11,1
Telšių	8,7	12,7	14,6	11,2	11,9
Utenos	9,7	11,0	16,4	13,7	14,4
Vilniaus	109,8	110,0	115,1	111,7	119,4
 Moterys – Females	 454,5	 465,7	 490,4	 522,5	 547,5
Alytaus	18,1	19,8	24,0	23,8	23,6
Kauno	95,1	99,2	99,4	107,1	111,5
Klaipėdos	54,3	51,8	61,2	62,9	64,8
Marijampolės	21,4	21,3	18,7	21,4	23,7
Panevėžio	33,9	38,1	38,0	40,0	42,7
Šiaulių	45,4	43,6	46,2	51,7	49,6
Tauragės	12,3	11,3	11,9	12,5	15,0
Telšių	16,9	15,7	19,2	17,4	22,2
Utenos	19,7	19,3	20,2	22,5	26,0
Vilniaus	137,4	145,6	151,6	163,1	168,2

5.12. Užimti gyventojai pagal apskritis ir savivaldybes ¹

5.12. Employed population by county and municipality ¹

Tūkstančiais

Thousand

	2003	2004	2005	2006	2007
Iš viso – Total	1438,0	1436,3	1473,9	1499,0	1534,2
Alytaus apskritis	67,1	67,4	72,5	71,0	71,7
Alytaus m. sav.	31,7	31,7	32,6	31,6	33,5
Alytaus r. sav.	9,7	9,9	11,4	11,1	10,6
Druskininkų m. sav.	10,3	10,4	11,6	11,7	11,8
Lazdijų r. sav.	6,7	6,7	7,3	7,3	6,9
Varėnos r. sav.	8,7	8,7	9,6	9,3	8,9
Kauno apskritis	291,7	299,9	288,7	303,6	313,4
Birštono sav.	2,0	2,2	2,2	2,4	2,1
Jonavos r. sav.	21,4	21,9	21,1	21,3	23,3
Kaišiadorių r. sav.	12,2	12,2	12,4	12,7	13,0
Kauno m. sav.	161,9	167,4	160,5	169,7	173,0
Kauno r. sav.	32,6	33,0	33,2	36,3	37,7
Kėdainių r. sav.	30,8	32,1	30,2	32,2	32,4
Prienų r. sav.	13,6	13,9	12,6	12,6	13,5
Raseinių r. sav.	17,2	17,2	16,5	16,4	18,4
Klaipėdos apskritis	153,7	154,0	165,9	166,8	168,9
Klaipėdos m. sav.	79,2	78,4	86,5	86,9	87,9
Klaipėdos r. sav.	20,5	20,0	21,4	21,6	21,4
Kretingos r. sav.	17,4	17,3	18,2	18,3	19,2
Neringos sav.	1,2	1,2	1,3	1,4	1,4
Palangos m. sav.	9,1	9,6	9,6	9,8	9,8
Skuodo r. sav.	8,3	9,0	9,0	9,0	9,1
Šilutės r. sav.	18	18,5	19,9	19,8	20,1
Marijampolės apskritis	80,0	75,6	73,9	74,6	81,9
Kalvarijos sav.	3,9	4,5	3,6	3,7	5,1
Kazlų Rūdos sav.	5,0	5,0	4,8	4,9	6,0
Marijampolės sav.	36,4	34,7	33,7	33,9	35,1
Šakių r. sav.	12,8	12,3	12,7	12,9	14,7
Vilkaviškio r. sav.	21,9	19,1	19,1	19,2	21,0
Panevėžio apskritis	119,2	119,1	117,3	113,3	119,2
Biržų r. sav.	12,1	11,9	11,8	11,3	13,1
Kupiškio r. sav.	8,7	8,2	8,3	8,1	10,3
Panevėžio m. sav.	53,5	52,1	50,5	48,2	49,3
Panevėžio r. sav.	17,1	18,5	18,0	17,9	18,0
Pasvalio r. sav.	12,6	12,2	12,5	12,6	12,2
Rokiškio r. sav.	15,2	16,2	16,2	15,2	16,3



	2003	2004	2005	2006	2007
Šiaulių apskritis	150,1	145,9	153,1	153,1	148,7
Akmenės r. sav.	10,4	9,2	10,4	10,4	11,4
Joniškio r. sav.	13,4	12,8	13,1	13,1	10,4
Kelmės r. sav.	16,2	17,0	16,6	16,6	13,8
Pakruojo r. sav.	11,5	11,0	11,7	11,7	10,2
Radviliškio r. sav.	18,5	20,1	20,5	20,5	20,7
Šiaulių m. sav.	62,7	57,6	62,4	62,4	63,4
Šiaulių r. sav.	17,4	18,2	18,4	18,4	18,8
Tauragės apskritis	56,6	54,7	56,8	53,7	51,1
Jurbarko r. sav.	17,6	16,4	17,3	16,3	14,2
Pagėgių sav.	4,9	5,0	4,5	4,5	4,0
Šilalės r. sav.	14,5	15,0	14,6	14,6	13,5
Tauragės r. sav.	19,6	18,3	20,4	18,3	19,4
Telšių apskritis	73,2	72,0	73,9	75,4	78,2
Mažeikių r. sav.	27,1	26,8	26,6	27,7	27,6
Plungės r. sav.	16,7	15,9	17,7	17,9	19,5
Rietavo sav.	3,5	3,4	3,4	3,5	4,7
Telšių r. sav.	25,9	25,9	26,1	26,3	26,4
Utenos apskritis	67,7	66,8	74,4	77,1	82,0
Anykščių r. sav.	12,2	12,7	13,9	13,9	14,5
Ignalinos r. sav.	7,7	6,7	7,0	7,5	7,9
Molėtų r. sav.	8,1	9,0	9,6	9,6	9,6
Utenos r. sav.	18,0	18,3	20,7	21,9	26,1
Visagino sav.	13,7	12,1	14,5	14,5	14,3
Zarasų r. sav.	8,0	8,0	8,7	9,7	9,6
Vilniaus apskritis	378,7	380,9	397,5	410,3	419,1
Elektrėnų sav.	14,2	13,8	13,7	13,9	13,3
Šalčininkų r. sav.	13,4	12,4	13,4	13,6	14,3
Širvintų r. sav.	7,8	7,4	8,3	8,7	8,5
Švenčionių r. sav.	11,9	12,1	12,7	12,9	13,8
Trakų r. sav.	14,5	14,9	15,3	15,3	16,7
Ukmergės r. sav.	17,0	18,0	18,5	18,7	19,0
Vilniaus m. sav.	265,1	267,2	278,6	288,6	292,1
Vilniaus r. sav.	34,8	35,1	37,1	38,6	41,4

¹ Duomenys apie užimtų gyventojų skaičių apskrityse pateikti gyventojų užimtumo tyrimo duomenimis, o savivaldybėse – ekspertiniu vertinimu.

¹ Data on the number of employed by county are the results of LFS, while those by municipality are the results assessed by experts.

6. EUROPOS SĄJUNGOS ŠALIŲ PAGRINDINIAI UŽIMTUMO RODIKLIAI

6. MAIN EMPLOYMENT INDICATORS OF EU COUNTRIES

6.1. Užimtumo lygis

6.1. Employment rate

15–64 m., procentais

Aged 15-64, per cent

	2003	2004	2005	2006	2007	
ES-27	62,6	62,9	63,5	64,5	65,4	EU-27
ES-25	63,0	63,3	64,0	64,8	65,8	EU-25
ES-15	64,4	64,8	65,4	66,2	66,9	EU-15
Airija	65,5	66,3	67,6	68,6	69,1	<i>Ireland</i>
Austrija	68,9	67,8	68,6	70,2	71,4	<i>Austria</i>
Belgija	59,6	60,3	61,1	61,0	62,0	<i>Belgium</i>
Bulgarija	52,5	54,2	55,8	58,6	61,7	<i>Bulgaria</i>
Čekijos Respublika	64,7	64,2	64,8	65,3	66,1	<i>Czech Republic</i>
Danija	75,1	75,7	75,9	77,4	77,1	<i>Denmark</i>
Estija	62,9	63,0	64,4	68,1	69,4	<i>Estonia</i>
Graikija	58,7	59,4	60,1	61,0	61,4	<i>Greece</i>
Ispanija	59,8	61,1	63,3	64,8	65,6	<i>Spain</i>
Italija	56,1	57,6	57,6	58,4	58,7	<i>Italy</i>
Jungtinė Karalystė	71,5	71,6	71,7	71,5	71,3	<i>United Kingdom</i>
Kipras	69,2	68,9	68,5	69,6	71,0	<i>Cyprus</i>
Latvija	61,8	62,3	63,3	66,3	68,3	<i>Latvia</i>
Lenkija	51,2	51,7	52,8	54,5	57,0	<i>Poland</i>
Lietuva	60,9	61,1	62,6	63,6	64,9	Lithuania
Liuksemburgas	62,2	62,5	63,6	63,6	63,6	<i>Luxembourg</i>
Malta	54,2	54,0	53,9	54,8	55,7	<i>Malta</i>
Nyderlandai	73,6	73,1	73,2	74,3	76,0	<i>Netherlands</i>
Portugalija	68,1	67,8	67,5	67,9	67,8	<i>Portugal</i>
Prancūzija	64,0	63,7	63,9	63,8	64,6	<i>France</i>
Rumunija	57,6	57,7	57,6	58,8	58,8	<i>Romania</i>
Slovakija	57,7	57,0	57,7	59,4	60,7	<i>Slovakia</i>
Slovėnija	62,6	65,3	66,0	66,6	67,8	<i>Slovenia</i>
Suomija	67,7	67,6	68,4	69,3	70,3	<i>Finland</i>
Švedija	72,9	72,1	72,5	73,1	74,2	<i>Sweden</i>
Vengrija	57,0	56,8	56,9	57,3	57,3	<i>Hungary</i>
Vokietija	65,0	65,0	66,0	67,5	69,4	<i>Germany</i>

 Eurostato duomenų bazė (2008 m. gegužės 21 d.).
Eurostat's database (21 May, 2008).

6.2. Vyresnio amžiaus gyventojų užimtumo lygis

6.2. Employment rate of older workers

55–64 m., procentais

Aged 55-64, per cent

	2003	2004	2005	2006	2007	
ES-27	40,0	40,7	42,4	43,5	44,7	EU-27
ES-25	40,3	41,0	42,6	43,7	44,9	EU-25
ES-15	41,7	42,5	44,2	45,3	46,6	EU-15
Airija	49,0	49,5	51,6	53,1	53,8	<i>Ireland</i>
Austrija	30,3	28,8	31,8	35,5	38,6	<i>Austria</i>
Belgija	28,1	30,0	31,8	32,0	34,4	<i>Belgium</i>
Bulgarija	30,0	32,5	34,7	39,6	42,6	<i>Bulgaria</i>
Čekijos Respublika	42,3	42,7	44,5	45,2	46,0	<i>Czech Republic</i>
Danija	60,2	60,3	59,5	60,7	58,6	<i>Denmark</i>
Estija	52,3	52,4	56,1	58,5	60,0	<i>Estonia</i>
Graikija	41,3	39,4	41,6	42,3	42,4	<i>Greece</i>
Ispanija	40,7	41,3	43,1	44,1	44,6	<i>Spain</i>
Italija	30,3	30,5	31,4	32,5	33,8	<i>Italy</i>
Jungtinė Karalystė	55,4	56,2	56,9	57,4	57,4	<i>United Kingdom</i>
Kipras	50,4	49,9	50,6	53,6	55,9	<i>Cyprus</i>
Latvija	44,1	47,9	49,5	53,3	57,7	<i>Latvia</i>
Lenkija	26,9	26,2	27,2	28,1	29,7	<i>Poland</i>
Lietuva	44,5	46,9	49,2	49,6	53,4	Lithuania
Liuksemburgas	30,3	30,4	31,7	33,2	32,9	<i>Luxembourg</i>
Malta	32,5	31,5	30,8	30,0	28,3	<i>Malta</i>
Nyderlandai	44,3	45,2	46,1	47,7	50,9	<i>Netherlands</i>
Portugalija	51,6	50,3	50,5	50,1	50,9	<i>Portugal</i>
Prancūzija	37,0	37,6	38,7	38,1	38,3	<i>France</i>
Rumunija	38,1	36,9	39,4	41,7	41,4	<i>Romania</i>
Slovakija	24,6	26,8	30,3	33,1	35,6	<i>Slovakia</i>
Slovėnija	23,5	29,0	30,7	32,6	33,5	<i>Slovenia</i>
Suomija	49,6	50,9	52,7	54,5	55,0	<i>Finland</i>
Švedija	68,6	69,1	69,4	69,6	70,0	<i>Sweden</i>
Vengrija	28,9	31,1	33,0	33,6	33,1	<i>Hungary</i>
Vokietija	39,9	41,8	45,4	48,4	51,5	<i>Germany</i>



Eurostat'o duomenų bazė (2008 m. gegužės 21 d.).
Eurostat's database (21 May, 2008).

6.3. Nedarbo lygis

6.3. Unemployment rate

Procentais

Per cent

	2003	2004	2005	2006	2007	
ES-27	8,9	9,0	8,9	8,1	7,1	EU-27
ES-25	9,0	9,0	8,9	8,2	7,2	EU-25
ES-15	7,9	8,0	8,1	7,7	7,0	EU-15
Airija	4,7	4,5	4,3	4,4	4,6	<i>Ireland</i>
Austrija	4,3	4,8	5,2	4,7	4,4	<i>Austria</i>
Belgija	8,2	8,4	8,4	8,2	7,5	<i>Belgium</i>
Bulgarija	13,7	12,0	10,1	9,0	6,9	<i>Bulgaria</i>
Čekijos Respublika	7,8	8,3	7,9	7,1	5,3	<i>Czech Republic</i>
Danija	5,4	5,5	4,8	3,9	3,8	<i>Denmark</i>
Estija	10,0	9,7	7,9	5,9	4,7	<i>Estonia</i>
Graikija	9,7	10,5	9,8	8,9	8,3	<i>Greece</i>
Ispanija	11,1	10,6	9,2	8,5	8,3	<i>Spain</i>
Italija	8,4	8,0	7,7	6,8	6,1	<i>Italy</i>
Jungtinė Karalystė	4,9	4,7	4,8	5,4	5,3	<i>United Kingdom</i>
Kipras	4,1	4,6	5,2	4,6	3,9	<i>Cyprus</i>
Latvija	10,5	10,4	8,9	6,8	6,0	<i>Latvia</i>
Lenkija	19,6	19,0	17,7	13,8	9,6	<i>Poland</i>
Lietuva	12,4	11,4	8,3	5,6	4,3	Lithuania
Liuksemburgas	3,7	5,1	4,5	4,7	4,7	<i>Luxembourg</i>
Malta	7,6	7,4	7,3	7,3	6,4	<i>Malta</i>
Nyderlandai	3,7	4,6	4,7	3,9	3,2	<i>Netherlands</i>
Portugalija	6,3	6,7	7,6	7,7	8,0	<i>Portugal</i>
Prancūzija	9,0	9,3	9,2	9,2	8,3	<i>France</i>
Rumunija	7,0	8,1	7,2	7,3	6,4	<i>Romania</i>
Slovakija	17,6	18,2	16,3	13,4	11,1	<i>Slovakia</i>
Slovėnija	6,7	6,3	6,5	6,0	4,8	<i>Slovenia</i>
Suomija	9,0	8,8	8,4	7,7	6,9	<i>Finland</i>
Švedija	5,6	6,3	7,4	7,0	6,1	<i>Sweden</i>
Vengrija	5,9	6,1	7,2	7,5	7,4	<i>Hungary</i>
Vokietija	9,3	9,7	10,7	9,8	8,4	<i>Germany</i>



Eurostato duomenų bazė (2008 m. gegužės 21 d.).
Eurostat's database (21 May, 2008).

Nedarbo lygis Europos Sąjungos šalyse 2003 ir 2007 m.
Unemployment rate in the European Union, 2003 and 2007

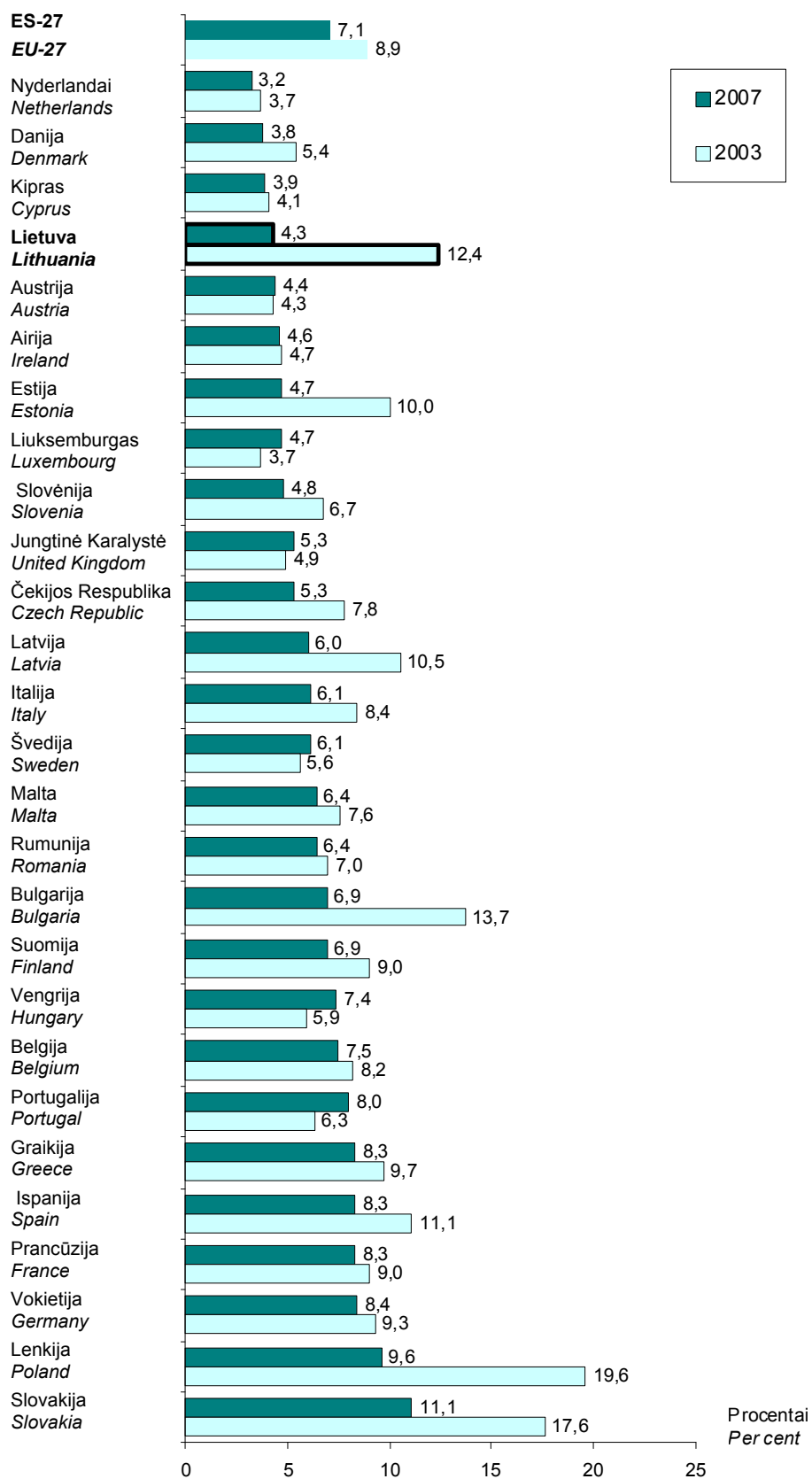

6.4. Ilgalaikio nedarbo lygis

6.4. Long-term unemployment rate

Procentais

Per cent

	2003	2004	2005	2006	2007	
ES-27	4,1	4,2	4,1	3,7	3,0	EU-27
ES-25	4,0	4,1	4,0	3,7	3,0	EU-25
ES-15	3,3	3,4	3,4	3,2	2,8	EU-15
Airija	1,5	1,6	1,5	1,4	1,4	<i>Ireland</i>
Austrija	1,1	1,3	1,3	1,3	1,2	<i>Austria</i>
Belgija	3,7	4,1	4,4	4,2	3,8	<i>Belgium</i>
Bulgarija	8,9	7,2	6,0	5,0	4,0	<i>Bulgaria</i>
Čekijos Respublika	3,8	4,2	4,2	3,9	2,8	<i>Czech Republic</i>
Danija	1,1	1,2	1,1	0,8	0,6	<i>Denmark</i>
Estija	4,6	5,0	4,2	2,8	2,3	<i>Estonia</i>
Graikija	5,3	5,6	5,1	4,8	4,1	<i>Greece</i>
Ispanija	3,7	3,4	2,2	1,8	1,7	<i>Spain</i>
Italija	4,9	4,0	3,9	3,4	2,9	<i>Italy</i>
Jungtinė Karalystė	1,1	1,0	1,0	1,2	1,3	<i>United Kingdom</i>
Kipras	1,0	1,2	1,2	0,9	0,7	<i>Cyprus</i>
Latvija	4,4	4,6	4,1	2,5	1,6	<i>Latvia</i>
Lenkija	11,0	10,3	10,2	7,8	4,9	<i>Poland</i>
Lietuva	6,2	6,1	4,5	2,5	1,4	Lithuania
Liuksemburgas	0,9	1,1	1,2	1,4	1,3	<i>Luxembourg</i>
Malta	3,2	3,4	3,4	2,9	2,6	<i>Malta</i>
Nyderlandai	1,0	1,6	1,9	1,7	1,3	<i>Netherlands</i>
Portugalija	2,2	2,9	3,7	3,8	3,8	<i>Portugal</i>
Prancūzija	3,5	3,8	3,8	3,9	3,3	<i>France</i>
Rumunija	4,3	4,8	4,0	4,2	3,2	<i>Romania</i>
Slovakija	11,4	11,8	11,7	10,2	8,3	<i>Slovakia</i>
Slovėnija	3,5	3,2	3,1	2,9	2,2	<i>Slovenia</i>
Suomija	2,3	2,1	2,2	1,9	1,6	<i>Finland</i>
Švedija	1,0	1,2	1,4	1,1	0,8	<i>Sweden</i>
Vengrija	2,4	2,7	3,2	3,4	3,4	<i>Hungary</i>
Vokietija	4,6	5,5	5,7	5,5	4,7	<i>Germany</i>



Eurostato duomenų bazė (2008 m. gegužės 21 d.).
Eurostat's database (21 May, 2008).

6.5. Gyventojų nuolatinis mokymasis

6.5. Life-long learning

Besimokančių 25–64 m. amžiaus gyventojų procentas nuo tos pačios amžiaus grupės gyventojų skaičiaus
Percentage of the adult population aged 25 to 64 participating in education and training

	2003	2004	2005	2006	2007	
ES-27	8,5	9,3	9,7	9,6	9,7	EU-27
ES-25	9,0	9,9	10,3	10,2	10,3	EU-25
ES-15	9,8	10,7	11,3	11,2	11,3	EU-15
Airija	5,9	6,1	7,4	7,3	7,6	Ireland
Austrija	8,6	11,6	12,9	13,1	12,8	Austria
Belgija	7,0	8,6	8,3	7,5	7,2	Belgium
Bulgarija	1,3	1,3	1,3	1,3	1,3	Bulgaria
Čekijos Respublika	5,1	5,8	5,6	5,6	5,7	Czech Republic
Danija	24,2	25,6	27,4	29,2	29,2	Denmark
Estija	6,7	6,4	5,9	6,5	7,0	Estonia
Graikija	2,6	1,8	1,9	1,9	2,1	Greece
Ispanija	4,7	4,7	10,5	10,4	10,4	Spain
Italija	4,5	6,3	5,8	6,1	6,2	Italy
Jungtinė Karalystė	26,8	29,4	27,5	26,6	...	United Kingdom
Kipras	7,9	9,3	5,9	7,1	8,4	Cyprus
Latvija	7,8	8,4	7,9	6,9	7,1	Latvia
Lenkija	4,4	5,0	4,9	4,7	5,1	Poland
Lietuva	3,8	5,9	6,0	4,9	5,3	Lithuania
Liuksemburgas	6,5	9,8	8,5	8,2	7,0	Luxembourg
Malta	4,2	4,3	5,3	5,5	6,0	Malta
Nyderlandai	16,4	16,4	15,9	15,6	16,6	Netherlands
Portugalija	3,2	4,3	4,1	4,2	4,4	Portugal
Prancūzija	7,1	7,1	7,1	7,6	7,4	France
Rumunija	1,1	1,4	1,6	1,3	1,3	Romania
Slovakija	3,7	4,3	4,6	4,1	3,9	Slovakia
Slovėnija	13,3	16,2	15,3	15,0	14,8	Slovenia
Suomija	22,4	22,8	22,5	23,1	23,4	Finland
Švedija	31,8	32,1	33,4	32,0	...	Sweden
Vengrija	4,5	4,0	3,9	3,8	3,6	Hungary
Vokietija	6,0	7,4	7,7	7,5	7,8	Germany



Eurostat'o duomenų bazė (2008 m. gegužės 21 d.).
Eurostat's database (21 May, 2008).

DARBO JĖGA, UŽIMTUMAS IR NEDARBAS
(TYRIMO DUOMENYS)

2003–2007

*LABOUR FORCE, EMPLOYMENT AND UNEMPLOYMENT
(SURVEY DATA)*

ISSN 1648-5157

Statistikos rinkinys
lietuvių-anglų kalba
Statistical abstract
Lithuanian-English

Atsakingos už išleidimą V. Motiekaitienė, tel. (8 5) 2364 706
V. Grybauskaitė, tel. (8 5) 2364 756

SL 1861. 2008-06-05. 11,25 leidyb. apsk. l.
Tiražas 153 egz. Užsakymas 0806-01

Išleido ir spausdino Statistikos departamentas
prie Lietuvos Respublikos Vyriausybės,
Gedimino pr. 29, 01500 Vilnius
www.stat.gov.lt
El. p. statistika@stat.gov.lt